

LILLESTRØM SENTRUM

Adolph Tidemands gate 29A



Velkommen til  
din nye bolig





Emera Eiendomsmegling v/Eirik Blix har gleden av å presentere Adolph Tidemands gate 29A!



# Nøkkelinformasjon

PRISANTYDNING

Kr 3 990 000,-

BOLIGTYPE

Andelsleilighet

TOMTEAREAL

891.4 m<sup>2</sup> (eiet)

OMKOSTNING KJØPER

18 796,-

EIEFORM

Borettslag

TOTALPRIS

4 008 796,-

ANTALL SOVEROM

1

FELLESKOSTNADER

3 344,- pr. mnd

ETASJE

3

FELLESFORMUE

42 722,-

BYGGEÅR

2007

BRA-I/BRA TOTAL

49/53 kvm

ENERGIKLASSE

C

# Din megler



## Eirik Blix

Eiendomsmegler | Partner

[eirik.blix@emera.no](mailto:eirik.blix@emera.no)

+47 467 65 086

Eirik er en serviceinnstilt megler som følger deg tett gjennom hele salgsprosessen – med stort fokus på tillit, profesjonalitet og god oppfølging. Med en tydelig strategi for hva som skaper effektive prosesser og sterke resultater, sikrer jeg at salget ditt blir både trygt og forutsigbart. Som født og oppvokst på Romerike har jeg svært god kjennskap til området og markedet – en fordel som gir deg ekstra trygghet gjennom hele prosessen.

Kunder beskriver meg som profesjonell, tillitsvekkende og resultatorientert. Jeg legger stor vekt på kvalitet i hvert ledd og sørger for tett oppfølging fra start til slutt – noe som gjør at både selgere og kjøpere sitter igjen svært fornøyde.

Ta gjerne kontakt for en hyggelig og uforpliktende boligprat!



# Perfekt førstegangskjøp! Sentral 2-roms i 3.etg med garasjeplass og heis - Lave fellesutgifter - Felles takterrasse

Emera Eiendomsmegling ved Eirik Blix har gleden av å ønske velkommen til Adolph Tidemands gate 29A! Dette er en lys og romslig 2-roms leilighet med svært sentral beliggenhet i Lillestrøm. Fra leiligheten har man umiddelbar nærhet til samtlige sentrumsfasiliteter, samt kort vei til offentlig kommunikasjon og flotte friluftsområder.

Leiligheten er beliggende i 3.etasje og har adkomst fra svalgang. Bygget er fra 2007 og leiligheten holder en normal god standard. Leiligheten byr på en åpen stue/kjøkkenløsning med plass til både sofagruppe og spisebord, samt koselig uteplass ved inngangspartiet. Videre finner man et flislagt bad med gulvvarme og ett romslig soverom med garderobeløsning. Det er lagringsplass i disponibel kjellerbod og garasjeplass medfølger.

Velkommen til visning!



Leiligheten har en stor og trivelig stue med god plass for sofa og tv-løsning med tilhørende møblement.





Rommet er holdt i lyse, nøytrale farger, noe som er gjennomgående for de øvrige rommene i boligen.







Kjøkken i åpen løsning.





Innredningen har lyse, glatte fronter, benkebelysning, komfyr, samt oppvaskmaskin.



Leiligheten har et romslig soverom med tilhørende stor garderobeløsning.





Oplegg for vaskemaskin og tørketrommel.

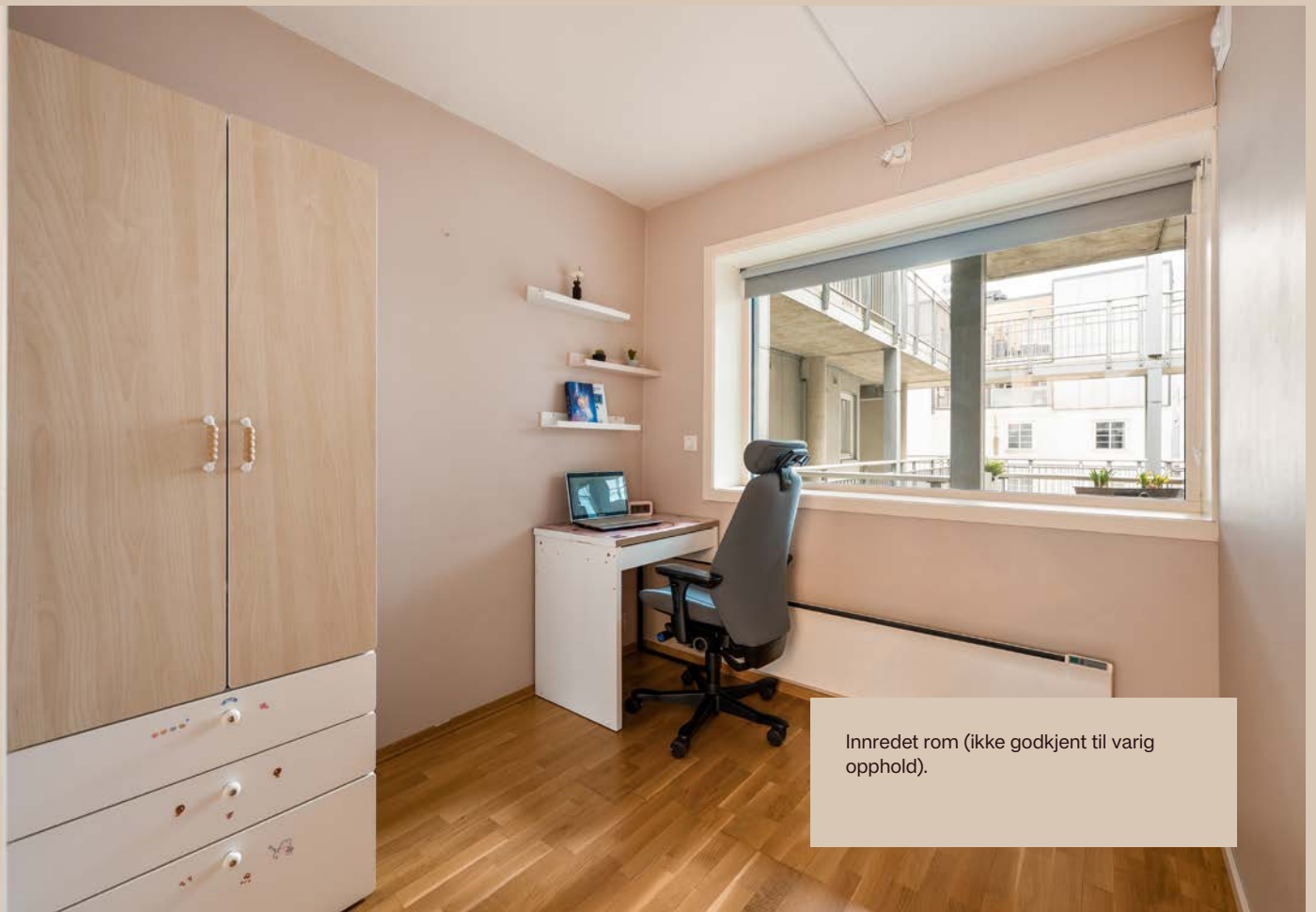

Innredet rom (ikke godkjent til varig opphold).

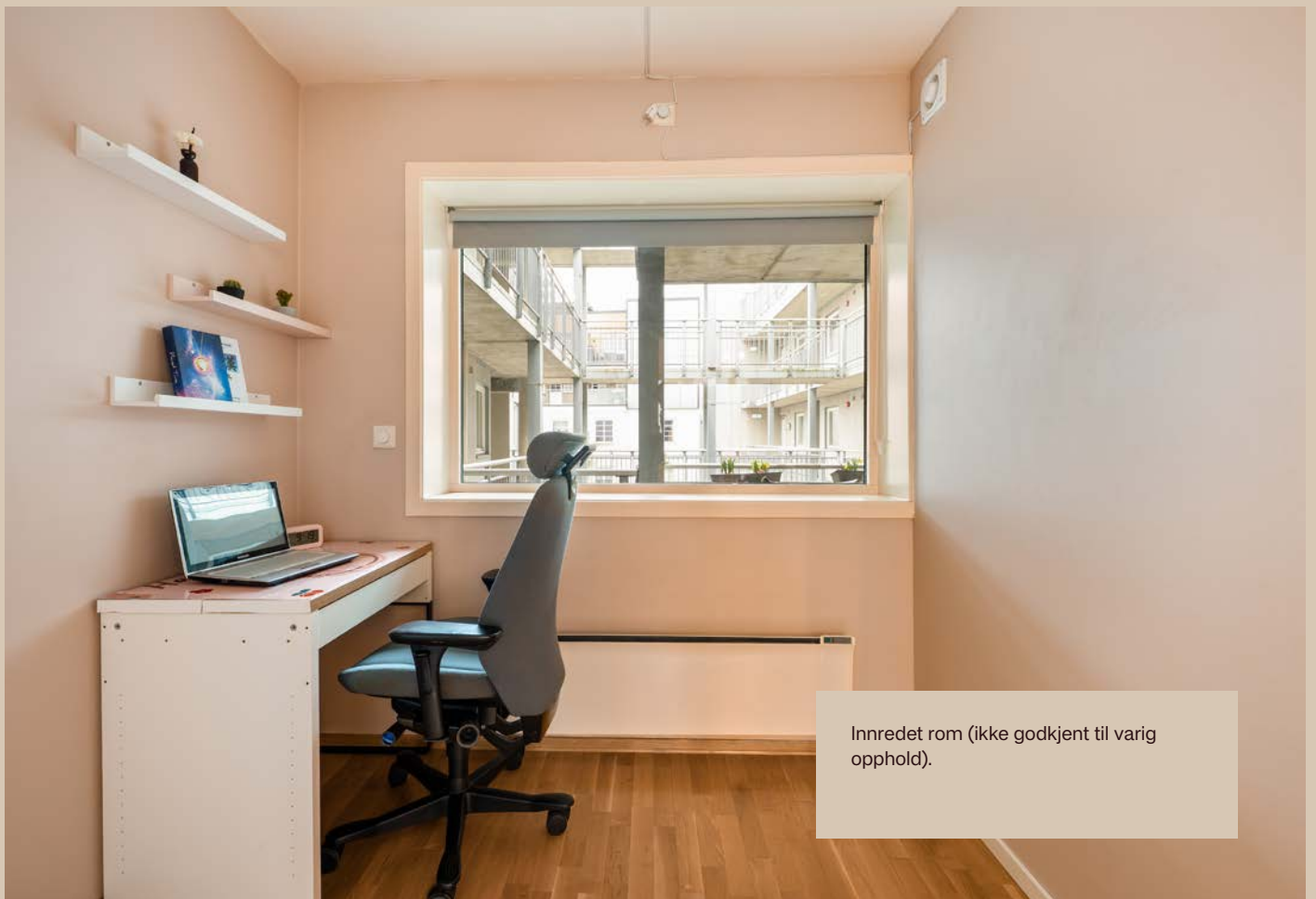

Innredet rom (ikke godkjent til varig opphold).



Innredet rom (ikke godkjent til varig opphold).





Velkommen inn!

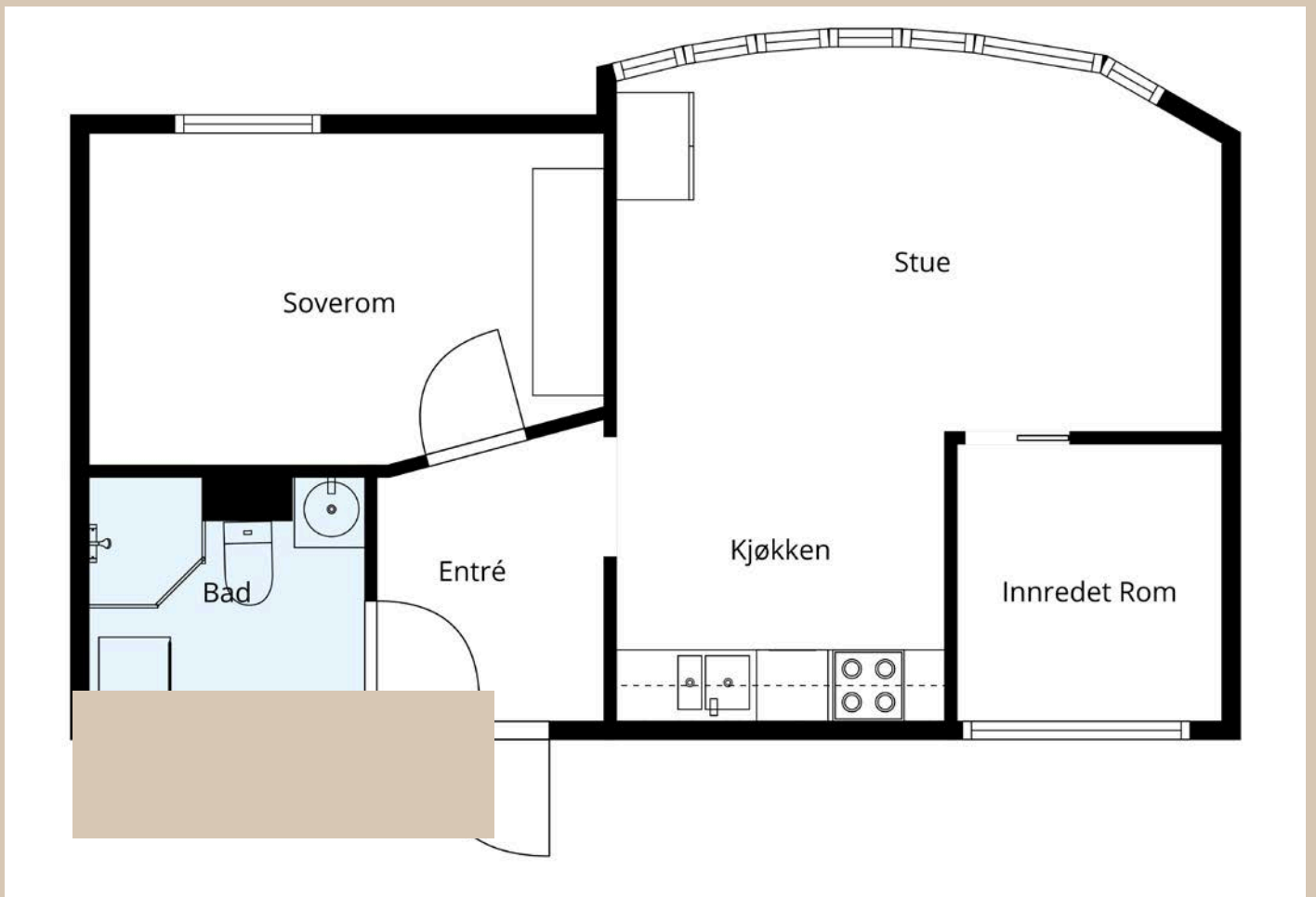



Emera Eiendomsmegling v/Eirik Blix har gleden av å presentere Adolph Tidemands gate 29A!





Egen balkong mot rolig bakgård.



Leiligheten ligger i 3. etasje og har enkel adkomst via trapp eller heis.



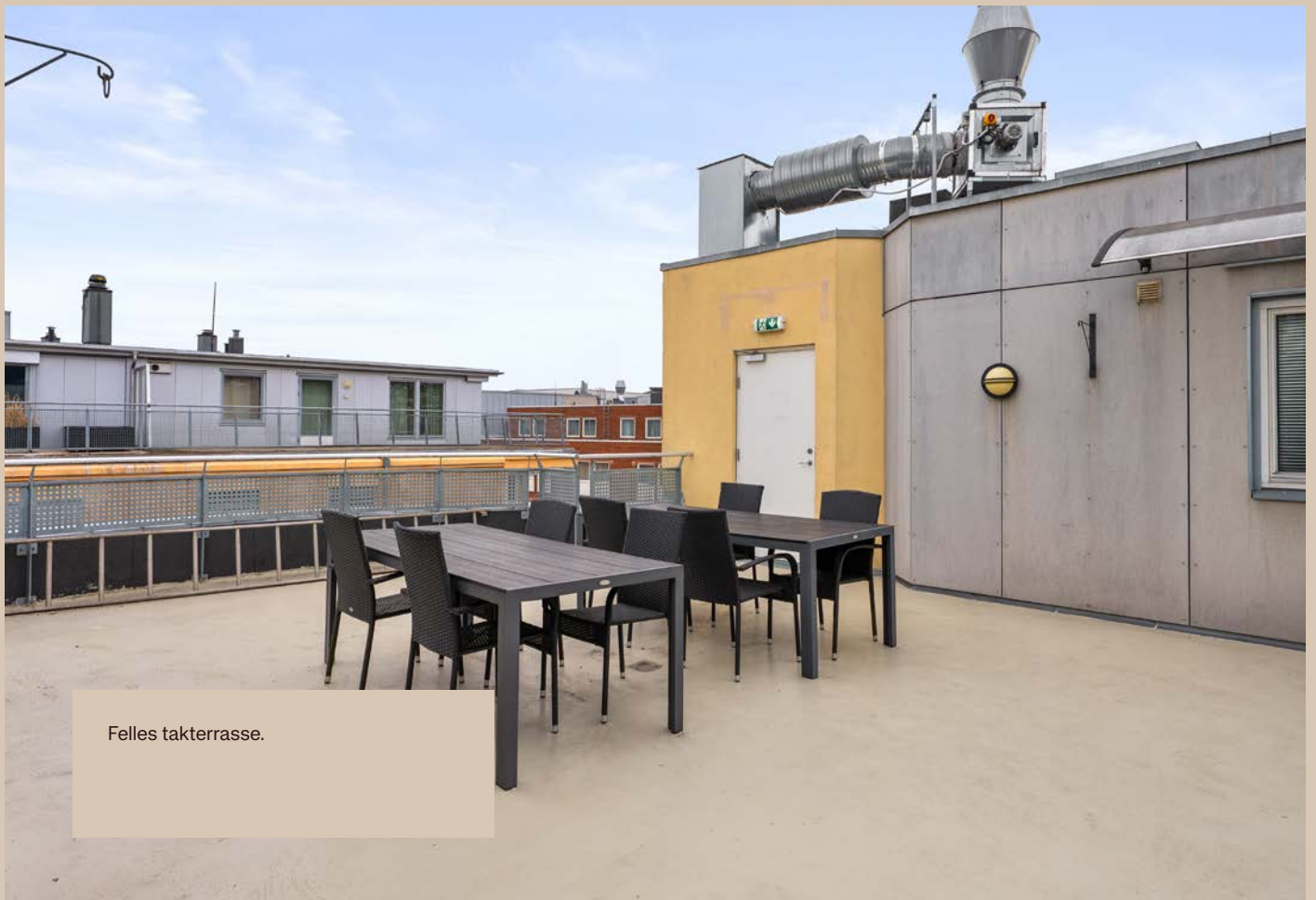

Felles takterrasse.



1000095934.jpg



1000094994.jpg

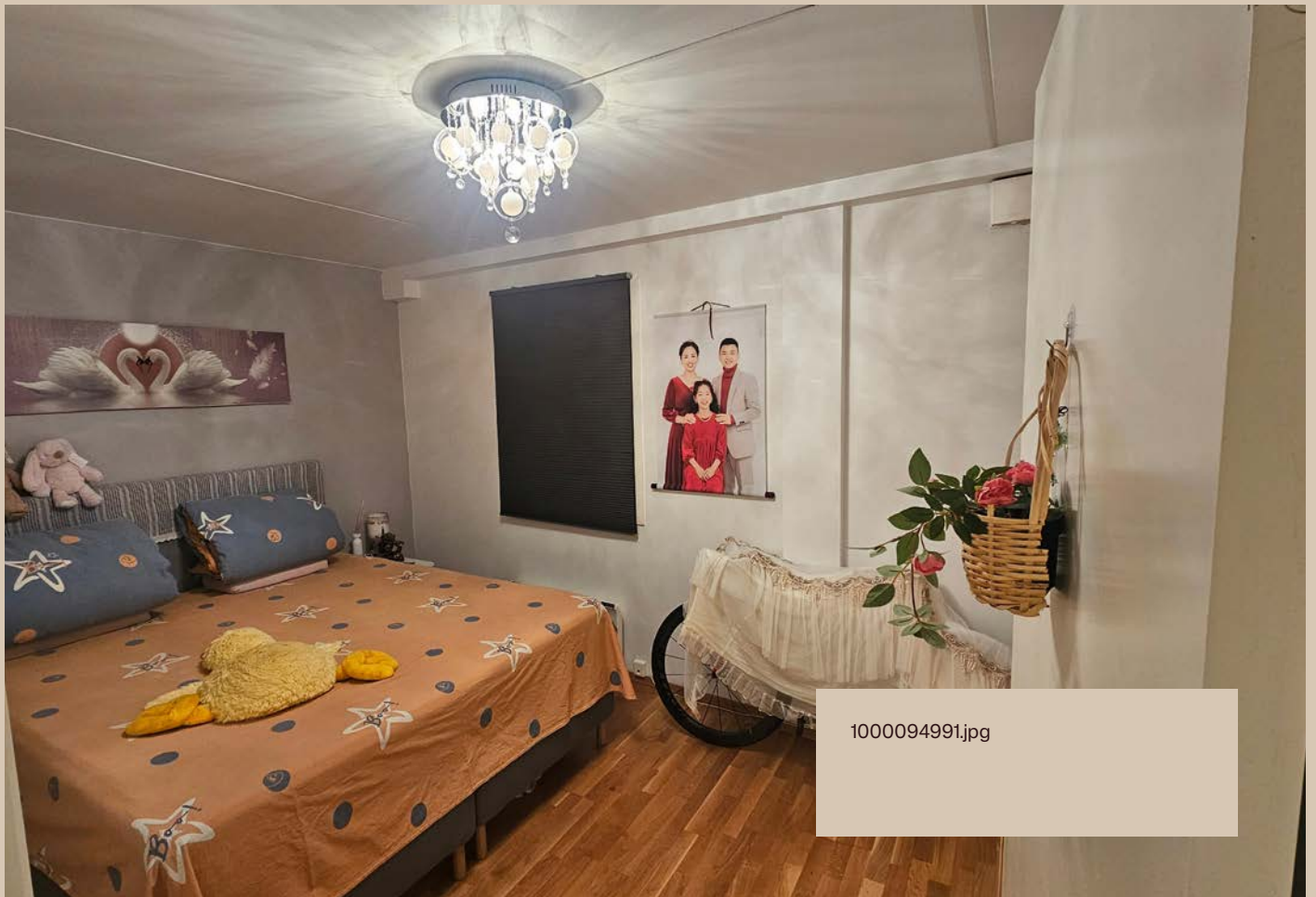

1000094991.jpg





Helfiset badrom med gulvvarme, downlights, gulvstående toalett, servant og dusjhjørne.



Opplegg for vaskemaskin og tørketrommel.

# Plantegning



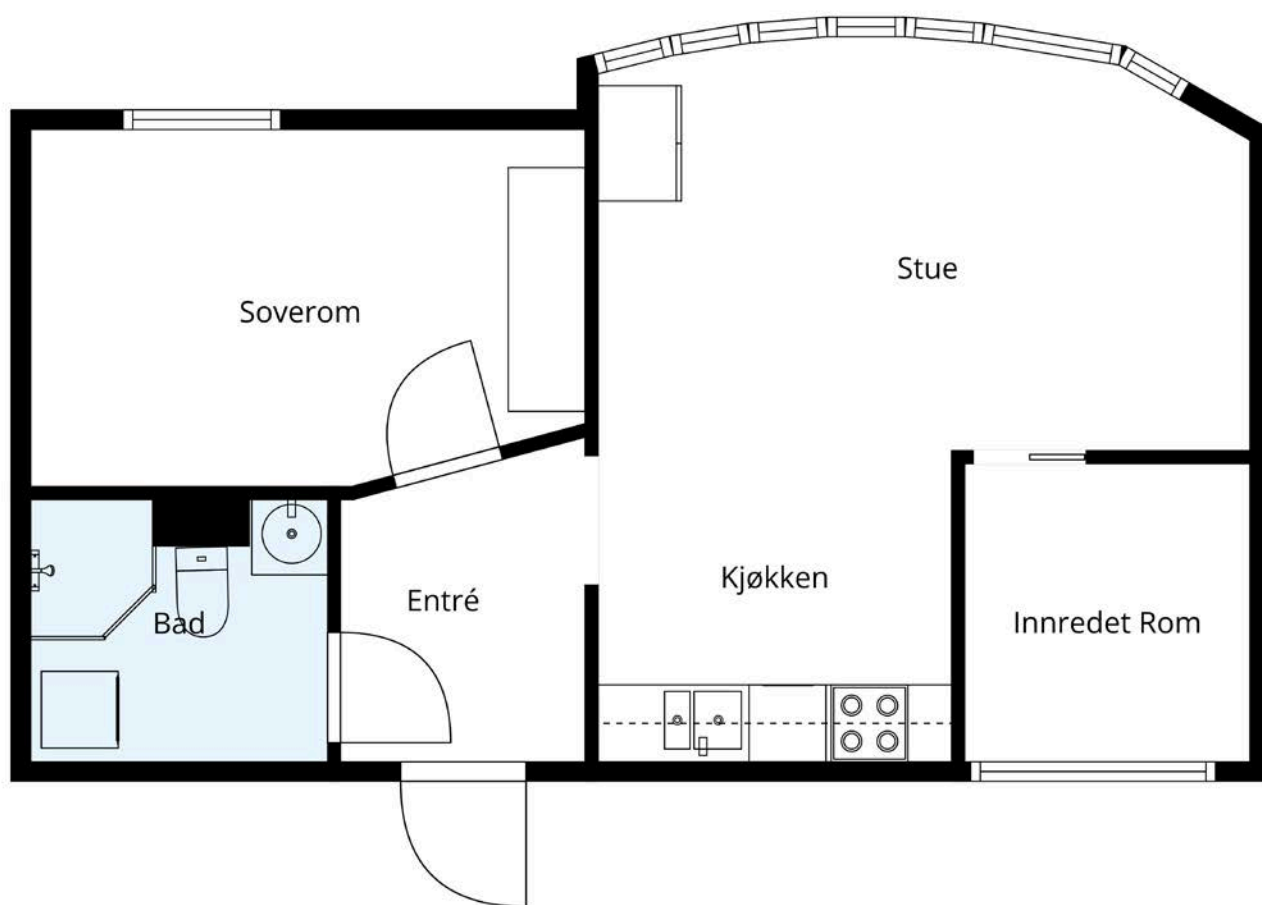

ADOLPH TIDEMANDS GATE 29A

# OM EIENDOMMEN

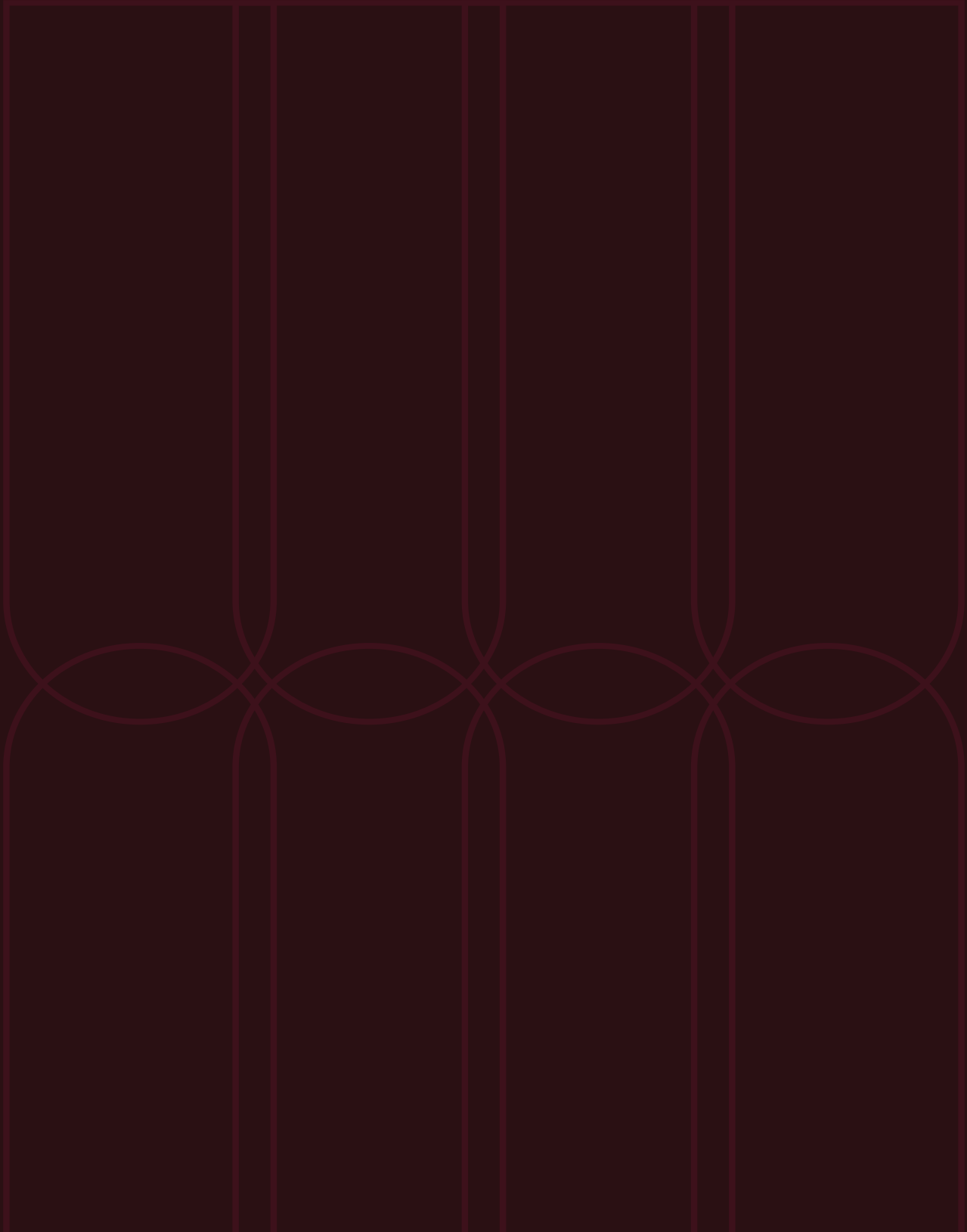

# Økonomi

## Prisantydning

Kr 3 990 000

## Omkostning kjøper

3 990 000,00 (Prisantydning)

### Omkostninger

9 300 (Boligkjøperforsikring\* (valgfritt))

8 406 (Forhåndsvarsling forkjøpsrett)

545 (Tinglysingsgebyr - hjemmel)

545 (Tinglysningsgebyr - pantedokument)

9 496 (Omkostninger totalt (uten Boligkjøperforsikring))

18 796 (Omkostninger totalt (med Boligkjøperforsikring))

3 999 496 (Totalpris inkl. omkostninger (uten Boligkjøperforsikring))

4 008 796 (Totalpris inkl. omkostninger (med Boligkjøperforsikring))

## Estimert totalpris ink. omk

Kr 4 008 796

## Felleskostnader

Felleskostnader kr 3 344,- pr. mnd

Felleskostnader inkluderer: Felleskostnadene inkluderer bl.a. bygningsforsikring, grunnpakke kabel-tv, vedlikehold, forretningsførrel og revisjon.

Felleskostnadene skal økes med 12% fra 01.10.2026

## Kommunale avgifter

Informasjon: Kommunale avgifter faktureres borettslaget og er dekket gjennom de månedlige felleskostnadene.

## Fellesgjeld

Lånebetingelser fellesgjeld: DNB BANK ASA

5,49% rente

4 terminer pr. år

Løpetid 18.02.08-30.03.38

Restgjeld pr. 31.03.2026: 5 347 522,-

Annuitetslån (IN)

Andelen har innfridd sin andel av lånet og det er dermed ingen fellesgjeld.

## Sikringsordning

Borettslaget er tilknyttet en sikringsordning for fellesutgifter gjennom Skadeforsikringsselskapet Borettslagenes Sikringsordning AS.

## Andre kostnader:

TV/Internett/Bredbånd: Grunnpakke TV/Internett er inkludert i felleskostnadene.

Andre utgifter: Utover det som er nevnt under punktet «Felleskostnader», påløper kostnader til for eksempel strøm, innboforsikring, innvendig vedlikehold og abonnement til tv og internett.

## Formue:

Andel fellesformue: Kr 42 722 pr. 31.12.2025

## Formuesverdi

Formuesverdi primær: Kr 954 035 (2024)

Formuesverdi sekundær: Kr 3 816 140 (2024)

Info om formuesverdi: Skatteetaten beregner en boligverdi (beregnet markedsverdi for bolig) basert på SSBs statistiske opplysninger om omsatte boliger. I beregningen tas det hensyn til boligens beliggenhet, areal, byggeår og type bolig. Stortinget har vedtatt en ny modell for beregning som skal benyttes fra og med inntektesåret 2026, og den nye modellen henter informasjon om omsatte boliger fra grunnkretser i stedet for kommuner.

Formuesverdien er en prosentandel av den beregnede boligverdien.

Den nye utregningsmodellen kan medføre en høyere eller lavere markedsverdien enn tidligere. Det tas derfor forbehold om at formuesverdien kan bli endret og eventuelt øke ved endelig fastsettelse i skatteåret.

For mer informasjon om formuesverdi, se Skatteetatens nettsider.

## Beliggenhet

Leiligheten ligger sentralt plassert midt i Lillestrøm - her har man alt av bymessige fasiliteter og servicetilbud man måtte ønske like utenfor døren! Det er kun å ta heisen ned i 1. etasje så har man Odeon kino, Meny, Dominos pizza, Chi Restaurant, samt en rekke butikker og serveringssteder i umiddelbar nærhet.

Fra leiligheten er det kort gangavstand til Åråsen og Lillestrøm stadion hvor det er turløyper, skiløyper mot Asak/Jølsen på vinterstid, ridesenter (Sørum gård), idrettshall, treningsanlegg for golf og idrettsanlegg. Eiendommen har nærhet til tur- og rekreasjonsområder ved Øyeren og rundt Nitelva, samt badeanlegg på

Nebbusvollen. Dette gir gode rekreasjonsmuligheter både sommer og vinter. Syklistenes Landsforeningen har kåret Lillestrøm til landets beste sykkelby to år på rad.

Eiendommen har nærhet til et godt utvalg av daglige servicetilbud. Dagligvarehandelen kan gjøres ved bl.a. Meny Lillestrøm (50 m) og Kiwi Lillestrøm (400 m). Coop Obs Hypermarked er også et populært handlested i kommunen med stor dagligvare, sport, tekstil, kjøkken/hjem, leker, småelektrisk og byggevarer.

Ønsker du ytterligere servicetilbud har Lillestrøm Torv kjøpesenter (100 m), samt de øvrige handlegatene i Lillestrøm sentrum har et rikt og variert utvalg. Her finner du bl.a. butikker, post, bank, apotek, vinmonopol, kafeer, barer, restauranter, helsetilbud, kino, kulturhus, etc. Det er også kort vei til Strømmen Storsenter, landets mest innholdsrike kjøpesenter med over 200 butikker og tilknyttede virksomheter. I Lørenskog finner du både Metro- og Triaden kjøpesenter.

OsloMet - storbyuniversitet ligger kun 2,3 km unna.

Området gir mulighet for offentlig kommunikasjon via buss. Nærmeste holdeplasser er Stortorget og ligger ca. 100 meter fra leiligheten. Hurtigtog/flytog fra Lillestrøm stasjon (700 m) til Oslo S/Oslo Lufthavn har en reisetid på ca. 12 min.

## Parkering

Leiligheten har bruksrett til parkeringsplass nr. 306, som ligger på borettslagets fellesareal. Bruksretten er regulert gjennom borettslagets vedtekter. Det presiseres at borettslaget senere kan vedta endringer i organiseringen av parkeringsplassene.

## Adkomst

På høyre side i annonsen finner du et kartutsnitt. Ved å klikke på kartet kan du enkelt planlegge din rute fra valgt startpunkt og helt frem til boligen. Det vil være skiltet ved

fellesvisninger for enkel orientering.

## Tomt

Tomtetype: Eiet

Tomtestørrelse: 891.4 m<sup>2</sup>

## Beskrivelse av eiendommen

### Type eiendom

Eieform: Borettslag

Objektstype: Andelsleilighet

### Ferdigattest/brukstillatelse:

Det foreligger ferdigattest for eiendommen, datert 07.04.2011. Ferdigattest utstedes av bygningsmyndighetene basert på dokumentasjon mottatt fra kontrollansvarlig når et søknadspliktig tiltak er utført i samsvar med tillatelsen og øvrige krav etter plan- og bygningslovgivningen. Det er viktig å merke seg at selv om ferdigattest foreligger, gir det ingen garanti for at bygget er oppført i henhold til tillatelsen og gjeldende regelverk, eller at det senere er utført arbeid på bygget som ikke er byggemeldt eller godkjent.

Det foreligger ferdigattest for installasjon av brannalarm i Adolph Tiedemands gate 29A datert 06.12.2018.

Det foreligger godkjente og byggemeldte tegninger, men de stemmer ikke med dagens bruk. Det er bygd et ekstra rom i opprinnelig stue og kjøkken. Rommet har et vindu, men dette er et brannvindu som ikke kan åpnes. Det er derfor ikke et godkjent rømningsvindu. Rommet er derfor ikke godkjent til bruk som rom for varig opphold.

## Innhold

3.etasje: Entré, bad, soverom, innredet rom, stue, kjøkken  
Annet: Kjellerbod

### Areal

BRA - i: 49 m<sup>2</sup>

BRA - e: 4 m<sup>2</sup>

BRA - b: 0 m<sup>2</sup>

BRA totalt: 53 m<sup>2</sup>

Bruksareal fordelt på etasje

Kjeller

BRA-e: 4 m<sup>2</sup> Bod

3. etasje

BRA-i: 49 m<sup>2</sup> Entré, bad, soverom, innredet rom, stue, kjøkken

Fra 01.01.24 er det innført nye regler for måling og opplysning av areal på boliger.

De nye arealbegrepene er:

Bruksareal BRA:

BRA-i - Internt bruksareal. Arealet innenfor boenheten.

BRA-e - Eksternt bruksareal. Areal av alle rom utenfor boenheten og som tilhører denne, for eksempel eksterne boder.

BRA-b - Innglasset balkong, altan, terrasser.

Andre arealer:

TBA -Terrasser og åpen altan som er tilknyttet boligen.

ALH - Areal med lav himlingshøyde måles på samme måte som BRA, men man ser bort fra krav til himlingshøyde. Arealet inngår ikke i BRA, men opplyses om sammen med BRA som et tillegg.

GUA – summen av BRA og AHL. Brukes når boligen har gulvareal som ikke er måleverdig på grunn av for eksempel skråtak eller lav himlingshøyde. Arealet oppgis som tilleggsinformasjon til øvrige arealer.

## Bygningssakkyndigs

### kommentar til arealoppmåling

Oppmålingen er fysisk utført med en håndholdt avstandsmåler som har nøyaktighet på +/- 1 mm. Rommene betegnes slik de fremstår og blir benyttet som under befaringen, selv om de i enkelte tilfeller kan avvike fra godkjente byggetegninger og gjeldende byggeregler. Angivelsen av rom for varig opphold i rapporten innebærer ikke nødvendigvis at rommet er, eller kan bli, godkjent for varig opphold i samsvar med dagens forskriftskrav. Arealmålingen er ikke kontrollert opp mot godkjente plantegninger.

Det foreligger godkjente og byggemeldte tegninger, men de stemmer ikke med dagens bruk  
 Kommentar: Det er bygd et ekstra rom i opprinnelig stue og kjøkken. Rommet har et vindu, men dette er et brannvindu som ikke kan åpnes. Det er derfor ikke et godkjent rømningsvindu. Rommet er derfor ikke godkjent til bruk som rom for varig opphold.

## Standard

Entré:

Velkommen inn! Leiligheten har adkomst fra svalgang hvor det er plass til et caféset. Vel inne har man en lysmalt entré med garderobeskap. Det er montert dør-calling og leilighetens sikringskap er plassert her.

Stue og kjøkken:

Stue og kjøkken er i åpen løsning. Stuen byr på flere møbleringsmuligheter med god plass til sofagruppe og tilhørende mediemøblement. Kjøkkeninnredningen har lyse, slette fronter og benkeplate i laminat. Det er avsatt plass til frittstående hvitevarer.

Bad

Flislagt baderom med gulvvarme. Badet er innredet med servant på skuffeseksjon, gulvstående klosett, dusj samt

opplegg for vaskemaskin. Badet har adkomst fra entré.

Soverom og lagring:

Leiligheten har et lysmalt soverom med plass til dobbeltseng og tilhørende møblement. Soverommet har garderobeskap. I stuen er det etablert et innredet rom som ikke oppfyller kravene til varig opphold grunnet brannvindu som ikke kan åpnes. Leiligheten disponerer leiligheten én bod på i kjeller (ca. 4 m<sup>2</sup>).

Hvitevarer: Hvitevarer på kjøkkenet medfølger. Øvrige hvitevarer medfølger ikke. Frittstående kjøleskap medfølger ikke.

Innbo og løsøre: Salgsoppgaven inkluderer NEFs standardliste "Oversikt over løsøre og tilbehør", som legges til grunn med mindre annet er spesifisert i salgsoppgaven.

Gjenstander som er nevnt i standardlisten, men som ikke finnes på eiendommen, vil heller ikke følge med i salget. Alt utstyr og installasjoner som medfølger overtas slik de er, uten garanti, med mindre det foreligger en gjeldende garanti fra produsent eller leverandør.

Kjøper aksepterer at det kan forekomme hull og merker etter montering av inventar og utstyr som ikke er en del av overdragelsen.

## Eiendommens tilstand

Takstmann: Joachim Andre Mæhlum Kirkerud

Type takst avholdt av takstmann: Tilstandsrapport

Sammendrag selgers egenerklæring: Selgers egenerklærings skjema følger vedlagt salgsoppgaven. Interessenter oppfordres til å gjennomgå dette nøye.

Følgende opplysninger er spesielt viktig å merke seg:

Kjenner du til om det er/har vært feil tilknyttet våtrommene, f.eks. sprekker, lekkasje, råte, lukt eller soppskader?

- Ja. Lekkasje på kjøkkenet i 2025, og fikset av fagperson.

Kjenner du til om det er utført kontroll av el-anlegget og/eller andre installasjoner (f.eks. oljetank, sentralfyr, ventilasjon)?

- Ja. Kontrollert av ventilasjon i 2025.

## Bebyggelsen

Hovedsakelig leilighetsbebyggelse og næring.

### Byggemåte

Boligblokk med bærende konstruksjoner, etasjeskillere og leilighetsskillende vegger i betong/mur, flat takkonstruksjon antatt tekket med. Yttertak er ikke besiktiget. Det er bindingsverk i mellomliggende fasadefelter. Yttervegger over grunnmur som utvendig har pussede flater.

I forbindelse med salget er det blitt utført en tilstandsrapport av en kvalifisert bygningssakkyndig. Rapporten gir en grundig vurdering av boligens tilstand og påpeker eventuelle avvik som ble oppdaget under befaringen. Tilstandsrapporten og selgers egenerklæring er vedlagt salgsoppgaven, og det er viktig at interessenter setter seg grundig inn i disse dokumentene før bud legges inn.

Kjøper anses kjent med opplysninger som kommer tydelig frem i tilstandsrapporten, og det vil ikke være mulig å gjøre slike forhold gjeldende som en mangel. Spesielt forhold som er vurdert med TG2 og TG3 bør vurderes nøye, da de indikerer avvik fra normal slitasje og/eller høy alder, noe som kan innebære behov for utbedringer. Bygningsdeler som er merket med TGIU er ikke blitt vurdert av takstmannen.

Beskrivelsen av boligen nedenfor er hentet direkte fra tilstandsrapporten:

#### LIM INN BYGGEMÅTE FRA TILSTANDSRAPPORT

Bygningsdeler vurdert med TG2:

- Tekniske installasjoner > Vannledninger

Kursene for rør-i-rør er ikke merket.

Rørene skal være enkle å skifte ut, og bør derfor merkes.

Fordelerstokken er plassert over baderomshimlingen uten vannrett skap. Hvis en lekkasje skulle oppstått på rørene kan denne være vanskelig å oppdage, og tilstøtende konstruksjoner risikerer vannskader.

- Våtrom > 3. Etasje > Bad > Overflater vegger og himling  
Konstruksjonen har passert halvparten av forventet levetid og har bruksslitasje. Alder og bruksslitasje kan øke behov for vedlikehold og tiltak.

- Våtrom > 3. Etasje > Bad > Overflater Gulv  
Konstruksjonen har passert halvparten av forventet levetid og har bruksslitasje. Alder og bruksslitasje kan øke behov for vedlikehold og tiltak.

Høydeforskjell mellom topp slukrist og overkant gulv ved døren er lavere enn 25 mm (måles til ca. 23mm). Dette gjør at nærliggende konstruksjoner er mer utsatt for vannskade, hvis en lekkasje skulle oppstått.

- Våtrom > 3. Etasje > Bad > Sluk, membran og tettesjikt  
Membranen har oppnådd en alder hvor fremtidig funksjon er mer usikker. Når tettesjikt blir eldre, kan elastisitet og tetthet gradvis reduseres. Dette gir økt risiko for utettheter over tid. Jevnlign tilsyn anbefales, og oppgradering må påregnes på sikt.

- Våtrom > 3. Etasje > Bad > Sanitærutstyr og innredning  
Det er registrert svelling i baderomsinnredningen. Slike skader oppstår ofte som følge av fukt påvirkning over tid, for eksempel fra vannsøl eller høy luftfuktighet. Forholdet påvirker hovedsakelig utseende og holdbarhet, og utskifting av skadet del kan bli

nødvendig.

Bygningsdeler vurdert med TG3:  
-INGEN.

Bygningsdeler som ikke har blitt undersøkt (TGIU):  
-  
HMS (forhold av betydning for Helse, miljø og sikkerhet):  
-

## Øvrig informasjon

### Adresse

Adolph Tidemands gate 29A, 2000 LILLESTRØM

Gnr. 81, bnr. 172, snr. 4, ideell andel 1/1  
i Lillestrøm kommune. Andelsnr. 16 i Teatergata 22  
Borettslag med orgnr. 986 257 535

### Selger

Zailin Xie og Yong Wu

### Borettslag

Teatergata 22 Borettslag

Organisasjonsnummer: 986 257 535

Andelsnummer: 16

Teatergt. 22 Borettslag ble stiftet 06.11.2003, og har organisasjonsnummer 986 257 535.  
Borettslaget består av 35 boligseksjoner, fordelt på 1 bygning med adresse Adolph Tidemandsgt.29A  
Eiendommen har gnr 81, bnr 172 i Lillestrøm kommune.

Forretningsfører er BORI BBL.  
Boligselskapet er tilknyttet BORI BBL og alle eiere må være medlem av BORI BBL  
Revisor er statsautorisert revisor SLM Revisjon AS,

Lillestrøm.

Siden forrige ordinære generalforsamling har styret avholdt 11 møter og behandlet saker som:

- Godkjenning av nye eiere
- Godkjenning av nye leietagere og bruksoverlating
- Budsjettering
- Vurdering av regulering av felleskostnader
- Internkontroll og oppdatering av HMS-plan (Helse, Miljø og Sikkerhet)
- Løpende vedlikehold
- Beboerkontakt - løpende

Av andre saker kan nevnes:

- Styreleder ble valgt som styreleder også i Sameiestyret
- Oppgradering garasjeport
- Utskifting av lysstoffrør til LED
- Håndtering av 3 innbrudd
- Oppgradering av inngangsdør
- Løpende gjennomgang av kontrakter
- Vedlikeholdsarbeid av diverse skader
- Dugnad Mai 2024
- Beboersaker
- Løpende info til beboere på FB, oppslagstavle, i heisen o.l.

Styret er ikke i en rettslig tvist som kan medføre økonomisk ansvar for borettslaget.

Forretningsfører: Bori Bbl

Borettslagets forsikringsselskap: Storebrand

Polisenummer fellesforsikring: 5963268

Husdyr: Dyrehold er tillatt.  
Dyrehold skal ikke være til sjenanse for andre beboere.  
Hunder skal luftes i bånd – dog ikke av barn under 10 år.  
Hunder og katter skal luftes under tilsyn – dog ikke av barn under 10 år.  
Kommer en seg ikke fort nok ut med dyrene så må dyreekskremitter fjernes øyeblikkelig og det må vaskes ordenlig.

Vi forventer at all lufting av dyr foregår på dertil egnede steder utenfor boligblokken.

Forkjøpsrett: Andelseiere i borettslaget og medlemmer av boligbyggelaget har forkjøpsrett. Avklaring av forkjøpsrett skjer parallelt med salget.

Forkjøpsfrist: 21.04.2026.

Styregodkjennelse: Kjøper må godkjennes av borettslagets styre. Styret kan kun nekte godkjenning dersom det foreligger saklig grunnlag, jf. borettslagsloven § 4-4.

## Vedtekter/husordensregler

Borettslagets vedtekter og husordensregler følger vedlagt i salgsoppgangen.

## Energiklasse

C

## Oppvarming

Elektriske panelovner.  
Gulvvarme bad.

Nåværende eier har tegnet avtale om Norgespris på strøm, og avtalen har bindingstid til 31.12.2026. Avtalen følger boligen, og må derfor overtas av kjøper.

Norgespris er en ny, statlig ordning, som gir en forutsigbar og fast strømpris på 50 øre per kWh med mva (40 øre uten mva) gjennom året. Norgespris har et forbrukstak på 5 000 kWh per måned for husholdninger og 1 000 kWh for hytter. Når det er tegnet avtale om Norgespris bortfaller eventuell strømstøtte.

Som boligeier må du fortsatt ha en strømvatle med en strømleverandør.

Du kan lese mer om Norgespris blant annet her: <https://www.regjeringen.no/no/tema/energi/strom/sporsmal-og-svar-om-norgespris>

## Regulerings og arealplaner

Eiendommen er regulert til kombinert arealformål forretning og bolig innenfor felt Kvartal 17, i henhold til områderegulering for Lillestrøm Øst, vedtatt 09.12.2015.

Eiendommen omfattes av kommuneplanen, hvor arealet er avsatt til sentrumsformål.

Eiendommen berøres av hensynssone H320 (Flomfare). Bestemmelsene for sonen krever at tiltak i kjellernivå etableres slik at de tåler å bli satt under vann, og at elektriske/ tekniske installasjoner anlegges flomsikkert.

Området er under utvikling og det må påberegnes byggeutvikling. På nabotomten bygges prosjektet "Timbre".

## Tinglyste heftelser

Tinglyste heftelser og rettigheter: På eiendommen er det tinglyst følgende heftelser og rettigheter som følger eiendommens matrikkel ved overskjøting til ny hjemmelshaver:

3205/81/172/4:

15.06.1939 - Dokumentnr: 102109 - Bestemmelse om bebyggelse

Overført fra: Knr:3205 Gnr:81 Bnr:172

Gjelder denne registerenheten med flere

12.12.1944 - Dokumentnr: 103129 - Bestemmelse om vannledn.

Vegvesenets betingelser vedtatt

Overført fra: Knr:3205 Gnr:81 Bnr:172

Gjelder denne registerenheten med flere

Legalpant: Borettslaget har legalpant på inntil 2G som sikkerhet for betaling av felleskostnader. Dette betyr at



til gjeldende lover, forskrifter eller offentlige pålegg skal følge med eiendommen, jf. avhendingsloven § 3-4. Fastmonterte eller spesialtilpassede installasjoner og innredning som anses som varig tilknyttet boligen, følger normalt med i handelen, med mindre det foreligger en særskilt avtale mellom partene om noe annet, jf. avhendingsloven § 3-5.

En standard tilbehørsliste utarbeidet av Norges Eiendomsmeglerforbund (NEF) følger salgsoppgaven, og gjelder som utgangspunkt for hva som inkluderes i salget – med mindre avvik er tydelig avtalt mellom kjøper og selger.

#### Om informasjonsgrunnlaget

Opplysninger om boligens størrelse og utforming, både innvendig og utvendig, bygger på informasjon hentet fra vedlagte tilstands- og boligsalgsrapport. Innholdet i salgsoppgaven er basert på selgers informasjon, fagkyndig vurdering, samt opplysninger fra offentlige registre som kommunen og Kartverket. Det er viktig at kjøper setter seg grundig inn i alle salgsdokumentene, herunder salgsoppgave, tilstandsrapport og selgers egenerklæring. Kjøper anses for å være kjent med forhold som er tydelig beskrevet i salgsdokumentene, slike forhold kan ikke senere gjøres gjeldende som en mangel ved boligen. Dette gjelder uavhengig av om dokumentene er lest.

Det kan være forskjell mellom boligens faktiske bruk av rom og det som er godkjent av myndighetene. Alle interessenter anbefales derfor å undersøke eiendommen nøye, gjerne sammen med fagperson, før bud gis. Dersom kjøper velger å kjøpe uten å ha sett eiendommen, kan det ikke etter overtakelse reklameres på forhold som burde ha vært oppdaget ved en ordinær gjennomgang.

Dersom det oppstår behov for ytterligere avklaringer, oppfordres interessenter til å kontakte eiendomsmegler eller egne rådgivere før de gir bud.

#### Slitasje og bruk

Det må også forventes at eiendommer som har vært i bruk, vil kunne ha tegn til slitasje og eventuelle skader. Slik normal bruksslitasje og behov for vedlikehold må kjøper påregne, og dette vil normalt ikke gi grunnlag for reklamasjon eller prisavslag.

#### Avtalerettslig

Partenes rettigheter og plikter reguleres av avtalen mellom partene, og all tilgjengelig dokumentasjon som forelå for kjøper før handelen ble inngått. I tillegg gjelder avhendingsloven. Det gjelder ulike avtalevilkår avhengig av om kjøper er forbrukerkjøper eller ikke, og dette er nærmere forklart nedenfor.

#### Budgivning og selgers vurdering

På grunn av ulike ansvarsforhold kan selger velge å prioritere bud fra ikke-forbrukere, selv om budet er lavere enn et forbrukerbud. Når kjøper ikke er forbruker, kan selges ansvar begrenses ettersom boligen selges «som den er», noe som kan være av verdi for selger. Det understrekes at selger står fritt til å velge hvilket bud som aksepteres, og er ikke forpliktet til å velge det høyeste.

Alle budgivere må ved inngivelse av bud opplyse om de opptre som forbruker eller som næringsdrivende/person som handler hovedsakelig som ledd i næringsvirksomhet. Det vil opplyses hvis konkurrerende bud kommer fra en ikke-forbruker.

#### Forbrukerkjøp – definisjon og vilkår:

Et forbrukerkjøp foreligger når en fysisk person kjøper eiendom uten at formålet hovedsakelig er knyttet til næringsvirksomhet.

En eiendom anses å ha en mangel dersom den ikke oppfyller kravene som følger av avtalen, eller ved brudd på bestemmelser i avhendingsloven §§ 3-2 til 3-8. Det samme gjelder hvis eiendommen ikke samsvarer med det som med rimelighet kunne forventes ut fra blant annet alder, type og synlig tilstand – eller hvis det er tilbakeholdt, eller gitt feilaktige opplysninger, og dette har

påvirket avtalen.

Dersom det er avvik mellom oppgitt og faktisk innvendig areal på minst 2 % og samtidig minst 1 kvadratmeter, kan dette utløse rett til kompensasjon etter § 3-3 i avhendingsloven.

Ved beregning av krav om prisavslag eller erstatning må kjøper selv dekke kostnader med inntil kr 10 000 (som en egenandel).

Ikke-forbruker – definisjon og vilkår:

Dersom kjøper er en juridisk enhet, eller en fysisk person som handler i næringsssammenheng, regnes kjøpet ikke som et forbrukerkjøp.

Ved slike kjøp selges eiendommen «som den er», og selgers ansvar er begrenset til det som følger direkte av avtalen, jf. avhendingsloven § 3-9. I disse tilfellene fravikes § 3-3 andre ledd, og eventuelle arealavvik vurderes etter § 3-8.

Kjøperens plikt til å foreta grundige undersøkelser gjelder også fullt ut for kjøpere som ikke omfattes av forbrukerdefinisjonen.

## Budgivning

Bud kan legges inn på nettannonsen på "gi bud" knappen eller via hjemmesiden. Ved elektronisk budgivning kan bud legges inn trygt og enkelt med bank-ID.

Eiendomsmegler kan også kontaktes for tilsendelse av budkjema, og budskjema finnes også i salgsoppgaven.

Alle bud skal inngi skriftlig til eiendomsmegler. Kravet til skriftlighet gjelder også ved forhøyelse av bud, motbud og selgers aksept eller avslag. Før et bud kan formidles til selger må megler innhente gyldig legitimasjon og signatur fra budgiver. Kravet til legitimasjon og signatur er oppfylt dersom budgiver bruker e-signatur som f.eks. bankID. Etter det første budet er inngitt, kan budgiver inngi bud pr e-post eller pr SMS til megler.

Hvis budgiver skal by på eiendommen i henhold til en kjøpsfullmakt må megler kontaktes og fullmakten oversendes før budgivning.

Et bud bør inneholde eiendommens adresse (eventuelt gnr/bnr), kjøpesum, budgivers kontaktinformasjon, finansieringsplan, akseptfrist, overtakelsesdato og eventuelle forbehold som for eksempel usikker finansiering, salg av nåværende bolig ol. Normalt vil ikke et bud med forbehold bli akseptert før forbeholdet er avklart. Konferer gjerne med megler før bud avgis.

Bud som har forbehold om konfidensialitet ("hemmelige bud") vil ikke bli formidlet til selger. Alle interessenter oppfordres til å inngi bud via eiendomsmegler.

Megler skal legge til rette for en forsvarlig avvikling av budrunden. I forbrukerforhold (dvs. der selger er forbruker) skal megleren ikke formidle bud med kortere akseptfrist enn til kl. 12.00 første virkedag etter siste annonserte visning. Senere bud må ha en akseptfrist som er lang nok til at budet og eventuelle forbehold kan videreformidles til alle involverte parter slik at disse får tid til å områ seg, jf. forskrift om eiendomsmegling § 6-3. Akseptfrist bør derfor være på minimum 30 minutter, og budforhøyelser bør skje senest 10 minutter før fristens utløp. Dersom bud inngis med en frist som åpenbart er for kort til at megleren kan avvikle budrunden på en forsvarlig måte, vil megler fraråde budet.

Eiendomsmegler skal så snart som mulig bekrefte skriftlig overfor budgivere at budene deres er mottatt, og vil uoppfordret gi sin vurdering av det enkelte bud overfor selgeren.

Etter at handel har kommet i stand, eller dersom en budrunde avsluttes uten at handel er kommet i stand, kan en budgiver kreve kopi av budjournalen i anonymisert form. Kopi av budjournal gis til kjøper og selger uten ugrunnet opphold etter at handel er kommet i stand.

Hvis budgiver ønsker å være anonym, kan bud fremmes via en fullmektig.

For mer informasjon om budgivningsprosessen, se «Forbrukerinformasjon om budgivning», som er vedlagt salgsoppgaven, eller ta kontakt med megler.

## Betalingsbetingelser

Hele oppgjøret må betales samlet fra en norsk bankkonto. Overføringer fra utlandet aksepteres kun unntaksvis, og kun dersom dette er forhåndsavtalt med megler i forbindelse med aksept av budet.

## Hvitvasking

Eiendomsmevlere er underlagt lov om hvitvasking, og er blant annet forpliktet til å gjennomføre kundetiltak av både selger og kjøper.

Hvis kjøper ikke bidrar til at megler får gjennomført kundetiltak og dette fører til at avtalen ikke kan gjennomføres eller blir forsinket, er dette et mislighold fra kjøpers side. Et vesentlig mislighold kan gi selger rett til å heve avtalen og til å gjennomføre dekningsalg for kjøpers regning.

Dersom selger ikke bidrar til at megler får gjennomført løpende kundetiltak underveis i oppdraget, må eiendomsmevlere stanse gjennomføringen av transaksjonen. Selger vil i et slikt tilfelle ha misligholdt sine forpliktelser, og kjøper vil kunne ha et krav mot selger etter avhendingsloven.

Hvis kundetiltak ikke lar seg gjennomføre, vil Emera eiendomsmevling ikke kunne bistå med handelen eller foreta oppgjør.

## Personopplysningsloven

Personopplysninger blir behandlet i samsvar med personopplysningsloven. Se [www.emera.no](http://www.emera.no) for vår personvernerklæring.

## Meglernes vederlag

Provisjon ved salg til prisantydning: kr 35 910,00  
Eiendomsregisteret og e-signeringer kr 1 800,00  
Markedspakke kr 21 000,00  
Oppgjørshonorar inkl. factoring kr 9 900,00  
Tilretteleggingshonorar kr 13 900,00  
Visnings-/overtagelseshonorar pr. stk. kr 1 500,00

Utlegg:

Selger dekker utlegg i henhold til oppdragsavtalen. Disse er estimert til ca. kr 14 530,00, og omfatter vanligvis innhenting av informasjon fra kommunen, eventuell forretningsfører, samt kopi av tinglyste dokumenter. Total kostnad ved salg til prisantydning: kr 98 540,00  
Dette inkluderer både vederlag og stipulerte utlegg.

Ved avbrutt oppdrag:

Dersom oppdraget sies opp eller utløper uten at salget gjennomføres, har megler krav på rimelig vederlag for medgått tid og for utført arbeid. Dette omfatter blant annet vederlag knyttet til tilrettelegging, markedsføring og eventuelle avholdte visninger, samt påløpte utlegg. Timepris ved slik beregning er kr 3500.

## Oppdragsansvarlig

Eirik Blix  
Eiendomsmevler | Partner  
[eirik.blix@emera.no](mailto:eirik.blix@emera.no)  
Tlf: 467 65 086

Ole Andre Haugen  
Eiendomsmevler | Partner  
[ole.andre.haugen@emera.no](mailto:ole.andre.haugen@emera.no)

Tlf: 908 58 944

## Ansvarlig megler

Eirik Blix

Eiendomsmegler | Partner

eirik.blix@emera.no

Tlf: 467 65 086

## Meglerforetaket

Meglerhuset Romerike AS

Organisasjonsnummer 936357660

Trondheimsvegen - Kløfta 59 , 2040 KLØFTA

Tlf: 638 40 001

## Salgsoppgavedato

13.04.2026

## Samarbeidspartnere og

### tilknyttede foretak

Emera Norge AS og eiendomsmeglingsforetakene som er tilknyttet Emera har samarbeid med forskjellige foretak som tilbyr forbrukerne produkter eller tjenester i forbindelse med et salgsoppdrag. Våre samarbeidspartene er:

Søderberg & Partners AS - formidler av boligselger- og boligkjøperforsikring

Overo AS - leverandør av digitale oppgjørsskjemaer og overtakelsesprotokoller som også inneholder tilbud til forbruker om tilpassede strøm-, internett - og alarmtjenester

Hvilke produkter/tjenester kjøper og selger får i forbindelse med oppdraget, kan variere ut fra hvor i landet eiendommen ligger.

ADOLPH TIDEMANDS GATE 29A

# VEDLEGG



# EGENERKLÆRINGSSKJEMA

Til orientering vil dette skjema være en del av salgsoppgaven

|   |               |
|---|---------------|
| Meglerfirma   |               |
| EMERA Lillestrøm  |               |
| Oppdragsnr.   |               |
| 04260087  |               |
| Selger 1 navn   | Selger 2 navn |
| Yong Wu   | Zailin Xie    |
| Gateadresse   |               |
| Adolph Tidemands gate 29A   |               |
| Poststed  | Postnr        |
| LILLESTRØM  | 2000          |
| Er det dødsbo?  |               |
| <input checked="" type="checkbox"/> Nei <input type="checkbox"/> Ja |               |
| Avdødes navn  |               |
|   |               |
| Er det salg ved fullmakt?   |               |
| <input checked="" type="checkbox"/> Nei <input type="checkbox"/> Ja |               |
| Hjemmelshavers navn   |               |
|   |               |
| Har du kjennskap til eiendommen?                                    |               |
| <input type="checkbox"/> Nei <input checked="" type="checkbox"/> Ja |               |
| Når kjøpte du boligen?  |               |
| År  | 2022          |
| Hvor lenge har du eid boligen?                                      |               |
| Antall år   | 4             |
| Antall måneder  | 0             |
| Har du bodd i boligen siste 12 måneder?                             |               |
| <input type="checkbox"/> Nei <input checked="" type="checkbox"/> Ja |               |
| I hvilket forsikringsselskap har du tegnet villa/husforsikring?     |               |
| Forsikringsselskap  |               |
| Polise/avtalnr.   |               |

Document reference: 04260087

## Spørsmål for alle typer eiendommer

1 Kjenner du til om det er/har vært feil tilknyttet våtrommene, f.eks. sprekker, lekkasje, råte, lukt eller soppkader?

Nei  Ja

Beskrivelse

lekkasje på kjøkkenet i 2025, og fikset av fagperson.

Initialer selger: YW, ZX

1

- 2 Kjenner du til om det er utført arbeid på bad/våtrom?  
Svar
- 3 Kjenner du til om det er/har vært tilbakeslag av avløpsvann i sluk eller lignende?  
 Nei  Ja
- 4 Kjenner du til feil eller om har vært utført arbeid/kontroll på vann/avløp?  
Svar
- 5 Kjenner du til om det er/har vært problemer med drenering, fuktinnslag, øvrig fukt eller fuktmerker i underetasje/kjeller?  
 Nei  Ja
- 6 Kjenner du til om det er/har vært utettheter i terrasse/garasje/tak/fasade?  
 Nei  Ja
- 7 Kjenner du til om det er/har vært problemer med ildsted/skorstein/pipe f.eks. dårlig trekk, sprekker, pålegg, fyringsforbud eller lignende?  
 Nei  Ja
- 8 Kjenner du til om det er/har vært f.eks. sprekker i mur, skjeve gulv eller lignende?  
 Nei  Ja
- 9 Kjenner du til om det er/har vært sopp/råteskader/insekter/skadedyr på eiendommen som rotter, mus, maur eller lignende?  
 Nei  Ja
- 10 Kjenner du til om det er/har vært skjeggkre i boligen?  
 Nei  Ja
- 11 Kjenner du til om det er/har vært utført arbeid på el-anlegget eller andre installasjoner (f.eks. oljetank, sentralfyr, ventilasjon)?  
Svar
- 12 Kjenner du til om det er utført kontroll av el-anlegget og/eller andre installasjoner (f.eks. oljetank, sentralfyr, ventilasjon)?  
 Nei  Ja  
Beskrivelse
- 13 Har du ladeanlegg/ladeboks for elbil i dag?  
 Nei  Ja
- 14 Kjenner du til om ufaglærte har utført arbeid som normalt bør utføres av faglærte, utover det som er nevnt tidligere (f.eks. drenering, murerarbeid, tømmerarbeid etc)?  
 Nei  Ja
- 15 Er det nedgravd oljetank på eiendommen?  
 Nei  Ja
- 16 Kjenner du til om det har vært utført arbeid på terrasse/garasje/tak/fasade?  
Svar
- 17 Selges eiendommen med utleiedel, leilighet, hybel eller tilsvarende?  
 Nei  Ja
- 18 Kjenner du til om det er innredet/bruksendret/bygget ut i kjeller eller loft eller andre deler av boligen?  
 Nei  Ja
- 19 Kjenner du til forslag eller vedtatte reguleringsplaner, andre planer, nabovarsel eller offentlige vedtak som kan medføre endringer i bruken av eiendommen eller av dens omgivelser?  
 Nei  Ja
- 20 Kjenner du til om det foreligger påbud/heftelser/krav/manglende tillatelser vedrørende eiendommen?  
 Nei  Ja

Initialer selger: YW, ZX

2

Document reference: 04260087

21 Er det foretatt radonmåling?

Nei  Ja

22 Kjenner du til manglende brukstillatelse eller ferdigattest?

Nei  Ja

23 Kjenner du til om det foreligger skaderapporter/ tilstandsvurderinger eller utførte målinger?

Nei  Ja

24 Er det andre forhold av betydning ved eiendommen som kan være relevant for kjøper å vite om (f.eks. rasfare, tinglyste forhold eller private avtaler)?

Nei  Ja

#### Spørsmål for bolig i sameie/borettslag/boligaksjeselskap:

25 Kjenner du til om sameiet/laget/selskapet er involvert i tvister av noe slag?

Nei  Ja

26 Kjenner du til vedtak/forslag til vedtak om forhold vedr. eiendommen som kan medføre økte felleskostnader/økt fellesgjeld?

Nei  Ja

27 Kjenner du til om det er/har vært sopp/råteskader/insekter/skadedyr i sameiet/laget/selskapet (fellesareal eller i andre boliger) som rotter, mus, maur eller lignende?

Nei  Ja

28 Kjenner du til om det er/har vært skjeggkre i sameiet/laget/selskapet (fellesareal eller i andre boliger)?

Nei  Ja

## Tilleggskommentar

Jeg bekrefter at opplysningene er gitt etter beste skjønn. Jeg er kjent med at dersom jeg har gitt ufullstendige, uriktige eller misvisende opplysninger om eiendommen, vil forsikringsselskapet kunne søke hel eller delvis regress for sine utbetalinger eller redusere sitt ansvar helt eller delvis, jfr. vilkår for boligselgerforsikring punkt 7.1 og forsikringsavtaleloven kapittel 4.

Jeg er orientert om mitt mulige ansvar som selger etter avhendingsloven, eventuelt etter kjøpsloven (aksjeboliger), og om forsikringsgiver sitt boligselgerforsikringstilbud.

Jeg er klar over at avtale om forsikring er bindende. Jeg er også klar over at premietilbudet først kan påberopes når boligen er solgt (budaksept). Premietilbudet som er gitt av megler er bindende for forsikringsgiver i 6 – seks – måneder fra oppdragsinngåelse med megler.

Etter dette vil premien og forsikringsvilkårene kunne justeres. Når premietilbudet ikke lenger er bindende for forsikringsselskapet må egenerklæringskjemaet signeres på nytt og eventuelle endringer påføres. Det vil da være forsikringspremien og forsikringsvilkårene på ny signeringsdato som legges til grunn.

Det kan ikke tegnes boligselgerforsikring ved følgende salg:

- mellom ektefeller eller slektninger i rett oppstigende eller nedstigenede linje, søsken, eller
- mellom personer som bor eller har bodd på boligeiendommen og/eller
- når salget skjer som ledd i sikredes næringsvirksomhet/er en næringsseiendom
- etter at boligeiendommen er lagt ut for salg.
- ved salg av helårs- og fritidsbolig er det krav til at det foreligger tilstandsrapport i henhold til Forskrift til avhendingslova (tryggere bolighandel).

Forsikringsselskapet kan ved skriftlig samtykke akseptere tegning av forsikring også i ovennevnte tilfeller.

Dersom forsikringsselskapet ikke har gitt skriftlig samtykke, kan erstatningen bortfalle.

Ved oppgjørsoppdrag trer forsikringen i kraft når kontrakten er signert av begge parter, begrenset til siste 12 måneder før overtakelse.

Forøvrig oppfordrer selger potensielle kjøpere til å undersøke eiendommen grundig, jf avhendingsloven § 3-10 og kjøpsloven § 20 (aksjeboliger).

Gyldig forsikring forutsetter at det for helårs- og fritidsbolig foreligger tilstandsrapport som er i henhold til Forskrift til avhendingslova (tryggere bolighandel).

Jeg ønsker boligselgerforsikring, og bekrefter å ha mottatt og lest forsikringsvilkårene og informasjonsbrosjyre til selger i forbindelse med kjøp av boligselgerforsikring. Forsikringen trer i kraft på det tidspunkt det foreligger en budaksept mellom partene, begrenset til tolv måneder før overtakelse. Ved oppgjørsoppdrag trer forsikringen i kraft når kontrakten er signert av begge parter, begrenset til siste 12 måneder før overtakelse. Jeg bekrefter med dette at eiendommen ikke er en næringsseiendom, at den ikke selges som ledd i næringsvirksomhet eller mellom ektefeller eller slektninger i rett oppstigende eller nedstigende linje, søsken, eller mellom personer som bor eller har bodd på boligeiendommen. Gyldig forsikring forutsetter at det for helårs- og fritidsbolig foreligger tilstandsrapport som er i henhold til Forskrift til avhendingslova (tryggere bolighandel). Forsikringen er ugyldig dersom den tegnes i strid med forsikringsvilkårene. Jeg er innforstått med at eiendomsmegleren ikke har fullmakt til å gjøre unntak fra ovennevnte begrensninger. Jeg er oppmerksom på at 8% av total forsikringspremie er honorar til Söderberg & Partners.

Jeg ønsker ikke boligselgerforsikring, men megler har tilbudt meg å kjøpe slik forsikring.

Jeg kan ikke kjøpe boligselgerforsikring ihht vilkår.

Document reference: 04260087

| NAME OF SIGNER | IDENTIFIER                                   | TIME                       | ELECTRONIC ID                            |
|----------------|--|----------------------------|--|
| Yong Wu        | a1c84bea733d6eae87999<br>8aeb9b4ea88f7c35fd7 | 01.04.2026<br>15:34:29 UTC | Signer authenticated by<br>One time code |

| NAME OF SIGNER | IDENTIFIER                                   | TIME                       | ELECTRONIC ID                            |
|----------------|--|----------------------------|--|
| Zailin Xie     | 4527993ba85358bee3b2<br>7ef0d1be54094f0f909f | 01.04.2026<br>15:32:46 UTC | Signer authenticated by<br>One time code |

Document reference: 04260087

- This is a PDF document digitally signed by IN Groupe's E-Signing service.
- The document's integrity is protected by signing and sealing the contents with a certificate issued to IN Groupe by a third party. Validating the signature confirms that the contents have not been modified since the time of signing.
- For more information about document formats, see <https://doc.ingroupe.com/developer>

# Tilstandsrapport

  
Nøkkeltakst AS



Boligbygg med flere boenheter



Adolph Tidemands gate 29 A, 2000  
LILLESTRØM



LILLESTRØM kommune

# gnr. 81, bnr. 172

# Andelsnummer 16

Sum areal alle bygg: BRA: 53 m<sup>2</sup> BRA-i: 49 m<sup>2</sup>



Befaringsdato: 07.04.2026

Rapportdato: 08.04.2026

Oppdragsnr.: 22391-1953

Eiendomsverdi ref nr: CB9917

Foretak: NØKKELTAKST DRIFT AS

Takstingeniør: Joachim Andre M Kirkerud

Vår ref: Joachim Kirkerud



  
Nøkkeltakst AS

En del av

 Norske  
Boligrapporter

Rapporten kan brukes i inntil ett år etter befaringsdato, og kan ikke gjenbrukes ved flere boligsalg i denne perioden. Skjer det endringer, oppstår skader også videre på boligen, bør du som selger be om oppdatert rapport.

## Nøkkeltakst Drift AS

Nøkkeltakst er et spesialisert takseringsfirma som tilbyr profesjonelle og pålitelige vurderinger av boliger. Med solid kompetanse og mange års erfaring innen bygg- og anlegg og eiendom, sørger vi for nøyaktige og grundige rapporter som gir deg en klar forståelse av eiendommen.

Rapportansvarlig



Joachim Andre M Kirkerud  
Uavhengig Takstingeniør  
post@nokkeltakst.no  
986 28 518

Medlem av  
**NITO**



Nøkkeltakst AS

# Dette trenger du å vite om tilstandsrapporten



## Hva er en tilstandsrapport?

En tilstandsrapport beskriver synlige skader/avvik eller tegn på skader/avvik på boligen. Rapporten fremhever vanligvis ikke positive egenskaper ved boligen.



## Hva vurderer en bygningssakkyndig?

Den bygningssakkyndige vurderer boligen ut fra hva man kan forvente av en bygning av samme alder og type. Vurderingen gjøres som regel mot hvordan det var vanlig å bygge og regler som gjaldt da boligen ble oppført (søknadstidspunktet). Forhold som er vanlige for bygningens alder, slik som slitasje etter normal bruk regnes ikke som avvik.



## Hva inneholder tilstandsrapporten?

Den bygningssakkyndige undersøker rom og bygningsdeler slik det kommer frem av [Forskrift til avhendingsloven](#). Tilstandsrapporten inneholder bare avvik som den bygningssakkyndige kan se eller kontrollere med enkle hjelpemidler. Det gjøres ikke nærmere undersøkelser slik som åpning av vegger eller andre bygningsdeler. I vegg mot våtrom og rom under terreng kan det borres et hull for å gjøre enkle undersøkelser slik som fuktsøk.

## Når du kjøper en brukt bolig

Når du kjøper en brukt bolig, er det viktig å være oppmerksom på at dette ikke kan sammenlignes med å kjøpe en ny bolig. Måten boligen ble bygget på kan være annerledes enn i dag. Bygninger svekkes over tid, og utsettes for slitasje blant annet på grunn av bruk og vær og vind. Mange boliger fornyes helt eller delvis, noen i flere omganger, eller det oppføres tilbygg. Særlig for boliger som er pusset opp eller endret, er det viktig å merke seg at fornyelse av overflater ikke nødvendigvis betyr at bygningsdeler under er forbedret.

## Vurdering mot byggeregler

Den bygningssakkyndige vil vurdere boligen mot hvordan det var vanlig å bygge og regler som gjaldt på søknadstidspunktet. Den bygningssakkyndige ser etter avvik som har betydning for og som reduserer boligens funksjon og verdi, og som kommer frem av Forskrift til avhendingslova.

## Tilstandsrapporten beskriver ikke hele boligen

### BYGNINGSSAKKYNDIGE SER FOR EKSEMPEL IKKE PÅ

- vanlig slitasje og normal vedlikeholdstilstand
- bagatellmessige forhold som ikke påvirker bygningens bruk eller verdi vesentlig
- etasjeskillere
- tilleggsbygg slik som garasje, bod, annek, naust og så videre
- utvendige trapper
- støttemurer
- skjulte installasjoner
- installasjoner utenfor bygningen
- full funksjonstesting av el- og VVS-installasjoner
- geologiske forhold og bygningens plassering på grunn
- bygningens planløsning
- bygningens innredning
- løsøre slik som hvitevarer
- utendørs svømmebasseng og pumpeanlegg
- bygningens estetikk og arkitektur
- bygningens lovlighet (bortsett fra bruksendringer, brannceller og forhold som åpenbart kan påvirke helse, miljø og sikkerhet)
- fellesarealer (med mindre boligeier har vedlikeholdsplikt for fellesarealer og dette er kjent for bygningssakkyndig, eller fellesarealet har en særlig tilknytning til boligen).

© iVerdi 2023

Malen til denne rapporten, inkludert standardtekstene fra Verdi er vernet etter åndsverkloven og kan kun benyttes av av kunder hos iVerdi. For andre aktører er eksemplarframstilling av malen og standardtekster, som utskrift og annen kopiering til bruk som grunnlag for tilsvarende rapporter, bare tillatt når det er hjemlet i lov (kopiering til privat bruk, sitat o.l.) eller avtale med iVerdi (<https://iverdi.no/>).

Utnyttelse i strid med lov eller avtale kan medføre erstatnings- og straffeansvar.

# Dette trenger du å vite om tilstandsrapporten

## Tilstanden vurderes med ulike tilstandsgrader

Tilstanden gir uttrykk for en gitt forventet tilstand, blant annet vurdert ut fra alder og normal bruk. Ved Tilstandsgrad 0 (TG0) og Tilstandsgrad 1 (TG1) gir den bygningsakkyndige normalt ingen begrunnelse for valg av tilstandsgrad. Grunnen er at bygningen eller bygningsdelen da bare har normal slitasje. Ved skjulte konstruksjoner kan alder alene avgjøre tilstandsgrad. Når bygningsakkyndige anbefaler tiltak, for eksempel utbedringer, må brukeren av rapporten vurdere om tiltakene er nødvendige og lønnsomme.

Når den bygningsakkyndige velger tilstandsgrad, baseres vurderingen på faste kriterier som følger av gjeldende bransjestandard for Teknisk tilstandsanalyse ved omsetning av bolig og Forskrift til avhendingslova.



### TILSTANDSGRAD 0, TG0: INGEN AVVIK

Bygningsdelen skal være tilnærmet ny, ikke vise tegn på slitasje og det skal være lagt frem dokumentasjon på faglig god utførelse. Det er ingen merknader til delen.



### TILSTANDSGRAD 1, TG1: MINDRE AVVIK

Bygningsdelen skal bare ha normal slitasje, og straktiltak skal ikke anses som nødvendig. Graden kan også brukes når delen er ny, men der dokumentasjon på faglig god utførelse mangler.



### TILSTANDSGRAD 2, TG2: VESENTLIGE AVVIK OG MINDRE AVVIK SOM ETTER NS 3600 GIR TG 2

Bygningsdelen skal enten ha feil utførelse, en skade eller symptomer på skade, sterk slitasje eller nedsatt funksjon. Graden gis når bygningsdelen trenger vedlikehold eller tiltak i nær fremtid. Graden skal også brukes når delen er gammel og det er grunn til å varsle om faren for skader på grunn av alderen, eller når det er grunn til å overvåke delen spesielt på grunn av fare for større skader eller følgeskader.



### TILSTANDSGRAD 3, TG3: STORE ELLER ALVORLIGE AVVIK

Denne tilstandsgraden brukes ved kraftige tegn på forhold som man må regne med trenger utbedring straks eller innen kort tid. Det er påvist funksjonssvikt eller sammenbrudd.



### IKKE UNDERSØKT/IKKE TILGJENGELIG FOR UNDERSØKELSE

Det kan være avvik/skader som ikke er avdekket.

## Informasjon om utbedringskostnader

Utbedringskostnadene i rapporten er sjablongmessige anslag basert på observerte forhold som feil, skader eller uregelmessigheter, samt foreslåtte tiltak. Disse anslagene er veiledende, angis i fem intervaller, er basert på generelle erfaringstall, og må ikke forveksles med konkrete pristilbud fra håndverkere eller entreprenører. Faktiske kostnader kan variere betydelig, avhengig av individuelle valg, materialpriser og markedsforhold. For å få en nøyaktig vurdering av utbedringskostnadene anbefales ytterligere undersøkelser og innhenting av flere pristilbud fra kvalifiserte fagfolk. Slike anslag gis for TG3, der dette er mulig.



Tiltak under kr 20 000



Tiltak mellom kr 20 000 – 100 000



Tiltak mellom kr 100 000 – 200 000



Tiltak mellom kr 200 000 – 500 000



Tiltak over kr 500 000

# Beskrivelse av eiendommen

## OM VURDERINGER

Tilstandsgradene (TG) reflekterer resultatet av undersøkelser utført etter forskrift til avhendingsloven (Tryggere bolighandel). Rapporten viser hvilke bygningsdeler som omfattes av oppdraget. Les hele rapporten, inkludert forutsetningene, for en helhetlig forståelse av både vurderingene og oppdraget.

## BYGGEMÅTE:

Boligblokk med bærende konstruksjoner, etasjeskillere og leilighets skillende vegger i betong/mur, flat takkonstruksjon antatt teknet med. Yttertak er ikke besikket. Det er bindingsverk i mellomliggende fasadefelter. Yttervegger over grunnmur som utvendig har pussede flater.

## OPPVARMING:

Elektrisk oppvarming.  
Gulvvarme på bad.

## ROMHØYDE:

Stue: 2,41m  
Bad: 2,22m  
Soverom: 2,41m

## BOD:

Leiligheten disponerer en kjellerbod, målt til 4kvm.

## PARKERING:

Leiligheten disponerer en garasje plass.

## Boligbygg med flere boenheter - Byggeår: 2007

### UTVENDIG

[Gå til side](#)

Vinduer med isolerglass, fra byggeåret.

Brannklassifisert entrédør fra byggeår.

### INNVENDIG

[Gå til side](#)

Innvendig overflater, utover våtrom:

- Gulv: Parkett.
- Vegger: Sparklet/pussede og malte overflater.
- Himling: Sparklet/pussede og malte overflater.

Innvendige overflater, utover det som eventuelt er særskilt beskrevet og vurdert i rapporten, er ikke tilstandsvurdert. Vurdering av slike overflater eller måling av eventuelle skjevheter i gulv, vegger eller himlinger inngår ikke i oppdraget. Slitasje og skjevheter kan forekomme uten å være omtalt. Tilstand og bruksslitasje er subjektivt – gjør egne vurderinger på visning.

Overflater har imidlertid en del slitasje enkelte steder, som kan kreve tiltak ved eventuell utbedring. Vurder dette under visning.

## VÅTROM

[Gå til side](#)

## Bad

Badet er fra byggeår.  
Fliser på vegger. Slette overflater i himlingen.  
Fliser på gulv.  
Sluket er i plast.  
Innredning: Skap med glatte fronter.  
Sanitærutstyr: Servant, gulvstående klosett, dusj på gulv og opplegg for vaskemaskin.

## KJØKKEN

[Gå til side](#)

Alder på innredning: Fra byggeår.  
Kjøkkeninnredning med glatte fronter. Benkeplate i laminat.

## TEKNISKE INSTALLASJONER

[Gå til side](#)

Innvendige vannledninger er av plast (rør-i-rør) og kobber.  
Hovedstoppekran: Plassert i himling på bad.

Synlige avløpsrør er i plast.

Mekanisk avtrekk fra bad og kjøkken. Lufttilførsel via friskluftsentiler.

Sikringer av automatsikringer.

## Arealer

[Gå til side](#)

## Forutsetninger og vedlegg

[Gå til side](#)

## Lovlighet

[Gå til side](#)

## Boligbygg med flere boenheter

- Det foreligger godkjente og byggemeldte tegninger, men de stemmer ikke med dagens bruk  
Det er bygd et ekstra rom i opprinnelig stue og kjøkken. Rommet har et vindu, men dette er et brannvindu som ikke kan åpnes. Det er derfor ikke et godkjent rømningsvindu. Rommet er derfor ikke godkjent til bruk som rom for varig opphold.

# Sammendrag av boligens tilstand

## Fordeling av tilstandsgrader

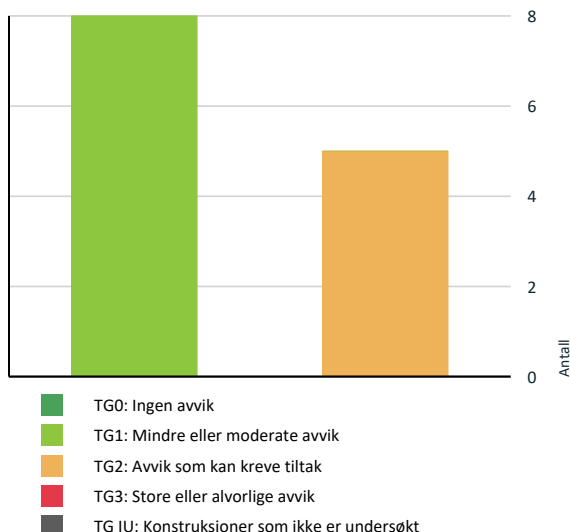

Vil du vite mer om tilstandsgrader? Se side 4.

## Oppsummering av avvik

Vil du vite mer? Se på rommet eller bygningsdelen senere i rapporten.

### Boligbygg med flere boenheter

#### **TG 2** AVVIK SOM KAN KREVE TILTAK

##### **Tekniske installasjoner > Vannledninger**

[Gå til side](#)

Det er avvik:

- Kursene for rør-i-rør er ikke merket.  
Rørene skal være enkle å skifte ut, og bør derfor merkes.

- Fordelerstokken er plassert over baderomshimlingen uten vanntett skap. Hvis en lekkasje skulle oppstått på rørene kan denne være vanskelig å oppdage, og tilstøtende konstruksjoner risikerer vannskader.

##### **Våtrom > 3. Etasje > Bad > Overflater vegger og himling**

[Gå til side](#)

Det er avvik:

- Konstruksjonen har passert halvparten av forventet levetid og har bruksslitasje.  
Alder og bruksslitasje kan øke behov for vedlikehold og tiltak.

##### **Våtrom > 3. Etasje > Bad > Overflater Gulv**

[Gå til side](#)

Det er avvik:

- Konstruksjonen har passert halvparten av forventet levetid og har bruksslitasje.  
Alder og bruksslitasje kan øke behov for vedlikehold og tiltak.

- Høydeforskjell mellom topp slukrist og overkant gulv ved døren er lavere enn 25 mm (måles til ca. 23mm). Dette gjør at nærliggende konstruksjoner er mer utsatt for vannskade, hvis en lekkasje skulle oppstått.

##### **Våtrom > 3. Etasje > Bad > Sluk, membran og tettesjikt**

[Gå til side](#)

Det er avvik:

Membranen har oppnådd en alder hvor fremtidig funksjon er mer usikker. Når tettesjikt blir eldre, kan elastisitet og tetthet gradvis reduseres. Dette gir økt risiko for utettheter over tid. Jevnlig tilsyn anbefales, og oppgradering må påregnes på sikt.

##### **Våtrom > 3. Etasje > Bad > Sanitærutstyr og innredning**

[Gå til side](#)

Det er avvik:

Det er registrert svelling i baderomsinnredningen. Slike skader oppstår ofte som følge av fuktpåvirkning over tid, for eksempel fra vannsøl eller høy luftfuktighet. Forholdet påvirker hovedsakelig utseende og holdbarhet, og utskifting av skadet del kan bli nødvendig.

# Tilstandsrapport

## BOLIGBYGG MED FLERE BOENHETER

**Byggeår**  
2007

### UTVENDIG

#### **TO 1** Vinduer

##### **Beskrivelse**

Vinduer med isolerglass, fra byggeåret.

Vurderte forhold: Om det er synlig tegn til punktering og innsetningsdetaljer (beslag, vannbord, omramming, karm og ytre tetting). Merk at punkterte glass kan være vanskelig, eller i noen tilfeller umulig, å oppdage ved visuell inspeksjon. Vinduer er undersøkt visuelt ved stikkprøvekontroller - et utvalg vinduer er kontrollert.

#### **TO 1** Dører

##### **Beskrivelse**

Brannklassifisert entrédør fra byggeår.

## VÅTROM

### 3. ETASJE > BAD

#### **Generell**

##### **Beskrivelse**

Badet er fra byggeår.  
Det foreligger ikke dokumentasjon på utførelsen. Undersøkelsen er basert på det som er synlig.

Badet har nådd en alder der materialer kan svekkes av bruk og tid, noe som øker risikoen for fuktproblemer. Det anbefales å jevnlig kontrollere badet for tegn på skader. På sikt vil en totaloppussing med nytt vannrett sjikt være nødvendig, men tidspunktet avhenger normalt av bruk, vedlikehold og synlige tegn på slitasje.

### 3. ETASJE > BAD

#### **TO 2** Overflater vegger og himling

##### **Beskrivelse**

Fliser på vegger. Slette overflater i himlingen.

Vurderte forhold: Overflater kontrollert med tanke på forhold som kan indikere fuktskade og egnethet ved vindu/dør i våtsone. Banketest etter bom (hulrom under flis) er utført som stikkprøver - ikke alle fliser.

##### **Vurdering av avvik:**

- Det er avvik:  
- Konstruksjonen har passert halvparten av forventet levetid og har bruksslitasje. Alder og bruksslitasje kan øke behov for vedlikehold og tiltak.

### 3. ETASJE > BAD

#### **TO 2** Overflater Gulv

##### **Beskrivelse**

Fliser på gulv.

# Tilstandsrapport

Vurderte forhold: Overflater kontrollert med tanke på forhold som kan indikere fuktskade og egnethet ved vindu/dør i våtsone. Banketest etter bom (hulrom under flis) er utført som stikkprøver - ikke alle fliser. Fall til sluk og høydeforskjell topp mellom overkant gulv/topp slukrist er målt med linjelaser. Fall er målt ved stikkprøver - flater partier kan forekomme uten å bli avdekket.

## Vurdering av avvik:

- Det er avvik:

- Konstruksjonen har passert halvparten av forventet levetid og har bruksslitasje. Alder og bruksslitasje kan øke behov for vedlikehold og tiltak.

- Høydeforskjell mellom topp slukrist og overkant gulv ved døren er lavere enn 25 mm (måles til ca. 23mm). Dette gjør at nærliggende konstruksjoner er mer utsatt for vannskade, hvis en lekkasje skulle oppstått.

## 3. ETASJE > BAD

### 1 TO 2 Sluk, membran og tettesjikt

#### Beskrivelse

Sluket er i plast. Membran kan ikke konstateres visuelt.

Vurderte forhold: Punktet er kontrollert med tanke på utførelse, materialvalg, klemring/mansjett, rensemulighet, alder (opplyst av selger) og tegn på utettheter/skadelig fukt.

Membran/tettesjikt: Membranens oppgave er å hindre vann i å trenge inn i underliggende konstruksjoner. Tilstedeværelse, utførelse og full tilstand av skjulte deler kan ikke kontrolleres ved vanlig visuell befaring.

#### Vurdering av avvik:

- Det er avvik:

Membranen har oppnådd en alder hvor fremtidig funksjon er mer usikker. Når tettesjikt blir eldre, kan elastisitet og tetthet gradvis reduseres. Dette gir økt risiko for utettheter over tid. Jevnlig tilsyn anbefales, og oppgradering må påregnes på sikt.

## 3. ETASJE > BAD

### 1 TO 2 Sanitærutstyr og innredning

#### Beskrivelse

Innredning: Skap med glatte fronter.

Sanitærutstyr: Servant, gulvstående klosett, dusj på gulv og opplegg for vaskemaskin.

Vurderte forhold: Sanitærutstyr er kontrollert med tanke på riss, sprekker, svelling, skjolder, avdryppmerker og lekkasjesikring av sistene. Avløp og vannrør er vurdert ut fra en enkel test avrenning og vanntrykk ved åpen kran og alder.

#### Vurdering av avvik:

- Det er avvik:

Det er registrert svelling i baderomsinnredningen. Slike skader oppstår ofte som følge av fuktpåvirkning over tid, for eksempel fra vannsøl eller høy luftfuktighet. Forholdet påvirker hovedsakelig utseende og holdbarhet, og utskifting av skadet del kan bli nødvendig.



# Tilstandsrapport

## 3. ETASJE > BAD

### TO 1 Ventilasjon

#### Beskrivelse

Avtrekk: Mekanisk avtrekk.

Tilluft: Luftespalte med lufttilførsel under dørbildet.

Vurderte forhold: Ventilasjon er vurdert med tanke på avtrekk, overstrømningsmulighet og tilluft. Avtrekk er kontrollert med et enkelt papirark. Det er ikke utført luftmålinger eller vurdering av ventilasjonsfunksjon utover dette.

## 3. ETASJE > BAD

### Tilliggende konstruksjoner våtrom

#### Beskrivelse

Hulltaking er utført, men stålstendere i veggkonstruksjonen forhindrer fuktmåling med piggelektrode. Det er derfor gjennomført en visuell inspeksjon av hulrommet, samt et fuktsøk med overflateindikator på veggens utside. Ingen indikasjoner på fuktproblematikk ble registrert ved disse undersøkelsene.

## KJØKKEN

## 3. ETASJE > KJØKKEN

### TO 1 Overflater og innredning

#### Beskrivelse

Alder på innredning: Fra byggeår.

Kjøkkeninnredning med glatte fronter. Benkeplate i laminat.

Undersøkelsen omfatter i hovedsak kontroll for fuktskader i gulvet. Det er utført visuell vurdering uten å flytte inventar eller demontere bygningsdeler. Fuktsøk med overflateindikator er gjort stikkprøvevis ved vanninstallasjoner, men ikke hele gulvet er målt. Innredningen er kun vurdert skjønnsmessig og overfladisk, uten funksjonstesting. Hvitevarer er ikke kontrollert. Egne undersøkelser av slitasje og funksjon anbefales generelt før kjøp.

## 3. ETASJE > KJØKKEN

### TO 1 Avtrekk

#### Beskrivelse

Avtrekk: Kjøkkenet har avtrekk fra kjøkkenventilator, plassert over platetoppen.

Tilluft: Via ventil i vegg.

Her undersøkes prinsippene for ventilasjon og avtrekk fra kjøkkenet, uten luftmålinger eller tekniske undersøkelser av ventilatorer.

## TEKNISKE INSTALLASJONER

### TO 2 Vannledninger

#### Beskrivelse

Innvendige vannledninger er av plast (rør-i-rør) og kobber.

Hovedstoppekran: Plassert i himling på bad.

Vurderte forhold: Synlige vannrør er kontrollert med tanke på materiale, sammenkoblinger, kondens-/termisk isolasjon og hovedstoppekran. Ved rør-i-rør-system er fordelerskap og avledning av lekkasjevann til sluk kontrollert. Skjulte rør er vurdert ut fra opplyst alder på anlegget. Undertegnede har ikke spisskompetanse på området - for en mer teknisk kontroll må en fagspesialist engasjeres.

#### Vurdering av avvik:

- Det er avvik:

# Tilstandsrapport

- Kursene for rør-i-rør er ikke merket.  
Rørene skal være enkle å skifte ut, og bør derfor merkes.

- Fordelerstokken er plassert over baderomshimlingen uten vanntett skap. Hvis en lekkasje skulle oppstått på rørene kan denne være vanskelig å oppdage, og tilstøtende konstruksjoner risikerer vannskader.



## TO 1 Avløpsrør

### Beskrivelse

Synlige avløpsrør er i plast.

Vurderte forhold: Synlige avløpsrør er kontrollert med tanke på materiale, stakeluker, lufting og synlige sammenkoblinger. Avløpskapasitet er vurdert ved enkel funksjonstest av avrenning på sanitærutstyr. Eventuell lukt fra avløpssystemet er vurdert. Skjulte rør er vurdert ut fra opplyst alder på anlegget. Undertegnede har ikke spisskompetanse på området - for en mer teknisk kontroll må en fagspesialist engasjeres.

## TO 1 Ventilasjon

### Beskrivelse

Mekanisk avtrekk fra bad og kjøkken. Lufttilførsel via friskluftsventiler.

Spørsmål til eier:

- Når var anlegget nytt, og er det eventuelt fornyet? Anlegget er fra byggeåret.
- Når det sist ble inspisert eller rengjort? Ukjent.

Vurderte forhold: Ventilasjonen er vurdert med hensyn til ventilasjonstype, samt om rommene har mulighet for tilluft og avtrekk og om dette generelt kan gi tilfredsstillende luftveksling. Det er ikke utført faktiske luftmengdemålinger eller tekniske vurderinger utover dette.

## TO 1 Varmtvannstank

### Beskrivelse

Varmtvannsbereider, med en kapasitet på ca. 116 liter, produsert i 2007.

Vurderte forhold: Berederen er kontrollert med tanke på avdrypp, fuktskjolder, plassering, lekkasjesikring, fundamentering og synlige tegn på brunsvidd strømtilførsel. Undertegnede har ikke spisskompetanse på området. For en fullstendig teknisk vurdering anbefales kontroll av kvalifisert fagperson.

## Elektrisk anlegg

# Tilstandsrapport

*Dette er en forenklet kontroll begrenset til de spørsmål og undersøkelser som forskrift til avhendingslova (tryggere bolighandel) § 2-18 inneholder. Dette kan ikke sammenlignes med en kontroll utført av offentlig myndighet (Det lokale eltilsyn) eller registrert elektrovirksomhet, og en bygnings sakkyndig har verken kompetanse eller lov til å foreta en slik kontroll.*

*Tilstanden er vurdert ut fra den forenklete og begrensede kontrollen som forskriften inneholder. El-anlegget kan ha feil og mangler som en slik forenklet undersøkelse ikke vil avdekke. Vær derfor oppmerksom på denne risikoen, og søk videre veiledning eller få en fullstendig kontroll utført av registrert elektrovirksomhet.*

## Beskrivelse

Sikringer av automatsikringer.

1. Foreligger det eltilsynsrapport de siste 5 år, og det er ikke foretatt arbeid på anlegget etter denne, utenom retting av eventuelle avvik i eltilsynsrapport (dvs en el-tilsynsrapport uten avvik)?  
**Nei**

## Spørsmål til eier

2. Når ble det elektriske anlegget installert eller sist gang totalt rehabilitert (årstall)? Med totalt rehabilitert menes fullstendig utskiftet anlegg fra inntakssikring og videre.  
**2007**
3. Er det elektriske anlegget utført eller er det foretatt tilleggsarbeider på det elektriske anlegget etter 1.1.1999?  
**Ja**  
Eksisterer det samsvarserklæring?  
**Nei**
4. Foreligger det kontrollrapport fra offentlig myndighet – Det Lokale Eltilsyn (DLE) eller eventuelt andre tilsvarende kontrollinstanser med avvik som ikke er utbedret eller kontrollen er over 5 år?  
**Nei**
5. Forekommer det ofte at sikringene løses ut?  
**Nei**
6. Har det vært brann, brantilløp eller varmgang (for eksempel termiske skader på deksler, kontaktpunkter eller lignende) i boligens elektriske anlegg?  
**Nei**

## Generelt om anlegget

7. Er det tegn til at det har vært termiske skader (tegn på varmgang) på kabler, brytere, downlights, stikkontakter og elektrisk utstyr? Sjekk samtidig tilstanden på elektrisk tilkobling av varmtvannsbereider, jamfør eget punkt under varmtvannstank  
**Nei**
8. Er der synlig defekter på kabler eller er disse ikke tilstrekkelig festet?  
**Nei**

## Inntak og sikringsskap

9. Er det tegn på at kabelinnføringer og hull i inntak og sikringsskap ikke er tette, så langt dette er mulig å sjekke uten å fjerne kapslinger?  
**Nei**
10. Finnes det kursfortegnelse, og er den i samsvar med antall sikringer?  
**Ja**
11. Foreta en helhetsvurdering av det elektriske anlegget, dets alder, allmenne tilstand og fare for liv og helse. Bør det elektriske anlegget ha en utvidet el-kontroll?  
**Ja** På bakgrunn av manglende samsvarserklæring bør det gjennomføres en utvidet el-kontroll av kvalifisert elektrofaglig personell etter NEK 405-2-3 eller tilsvarende, for å kartlegge anleggets faktiske tilstand og avklare eventuelt behov for tiltak. Hvis det er feil eller mangler på det elektriske anlegget kan medføre økt mulighet for brann- og støtfare.

# Tilstandsrapport



# Arealer, byggetegninger og brannceller

Standard gjeldende fra 01.01.2024

Arealmålinger og arealoppsett er basert på Norsk standard 3940:2023 Areal- og volum-beregninger av bygninger. Arealet gjelder for tidspunktet da boligen ble målt

## Hva er måleverdig areal?

Arealet i rommet må ha minst 1,90 m fri høyde over gulvet og minst bredde på 0,60 m. Et loft med skråtak vil for eksempel bare få registrert målbart areal der høyden er minst 1,90 m og bredden minst 0,60 m. Rommet må ha dør eller luke og gangbart gulv.

## Hva er bruksareal?

**BRA = BRA-i + BRA-e + BRA-b**

Bruksarealet for bygningen er bruttoarealet minus arealet som opptas av yttervegger.

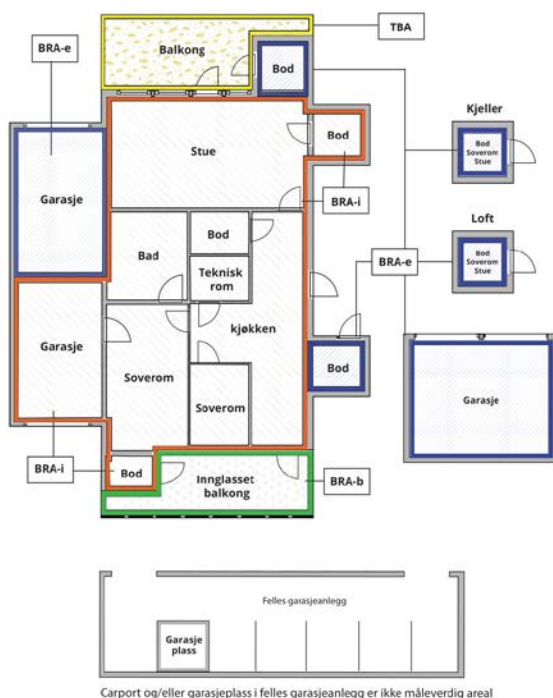

|                                 |  |
|---------------------------------|--|
| Internt bruksareal (BRA-i)      | Arealet innenfor boenheten(e)  |
| Eksternt bruksareal (BRA-e)     | Arealet av alle rom utenfor boenheten(e) og som tilhører denne, slik som for eksempel bodere |
| Innglasset balkong mv (BRA-b)   | Arealet av innglasset balkong, veranda eller altan når denne er tilknyttet boenheten(e)      |
| Terrasse- og balkongareal (TBA) | Arealet av terrasser, åpne balkonger og åpen altan tilknyttet boenheten(e)                   |

**Gulvareal (GUA)**  
Er sum av BRA (bruksareal) og ALH (areal med lav takhøyde).  
Areal med lav takhøyde (ALH) er ikke måleverdig areal, som skyldes skråtak og lav himlingshøyde.  
GUA kan opplyses i markedsføring der det er aktuelt for den konkrete boligen og kun sammen med BRA-i, for eksempel der gulvflaten har en verdi og har funksjon ved møblering og bruk av rommene. Ikke innredet areal som kaldloft, måles og oppgis normalt ikke.

## Areal kan ikke alltid fastsettes nøyaktig

Areal kan være komplisert eller umulig å måle opp nøyaktig fordi det er vanskelig å fastslå tykkelsen på innervegger, skjevheter i og utforming av bygningskonstruksjoner som karnapp, buer og vinkler som ikke er rette, åpne rom over flere etasjer og så videre.

Eiendommens markedsverdi kan ikke baseres på en matematisk beregning basert på antall kvadratmeter opplyst i rapporten. Opplysninger om areal kan altså ikke alene benyttes for å beregne eiendommens verdi.

## Den bygningssakkyndige kan avdekke eventuelle bruksendringer og avvik i branncelleinndeling

Den bygningssakkyndige ser på byggetegninger hvis de er tilgjengelige og dette er en del av oppdraget, og vurderer bruken av boligen opp mot tegningene. Hvis den bygningssakkyndig avdekker at en bolig ikke ser ut til å være delt opp i brannceller etter kravene i byggt teknisk forskrift på befaringstidspunktet, skal det opplyses om dette.

Reglene om bruksendring og brannceller kan være kompliserte. Søk videre faglige råd om rapporten ikke gir deg svar. Den bygningssakkyndige kan ikke vurdere og svare på alle spørsmål, og kan heller ikke vite om kommunen kan gi unntak for kravene som gjelder. [Vil du vite mer?](#)

## Om brannceller

En branncelle er hele eller avgrensede deler av en bygning hvor en brann fritt kan utvikle seg uten at den kan spre seg til andre bygninger eller andre deler av bygningen i løpet av en fastsatt tid.

## Om bruksendring

Bruksendring er å endre bruken av et rom fra en tillatt bruk til en annen. Dette kan kreve søknad og tillatelse, for eksempel hvis du endrer et rom fra bod til soverom eller arbeidsrom, eller hvis du endrer en bolig til to separate boliger.

Rom for varig opphold har krav til takhøyde, romstørrelse, rømningsvei og lysforhold som må være oppfylt. Du kan søke kommunen om unntak for kravene, men kan ikke regne med å få unntak for krav som går på helse og sikkerhet, for eksempel krav til rømningsvei.

Bruksendring som krever godkjenning, og som ikke er søkt bruksendret, er ulovlig. Kommunen kan etter plan- og bygningsloven kapittel 32 forfølge overtredelser. Kommunen kan pålegge deg å avslutte den ulovlige bruken, eventuelt å rette eller tilbakeføre rommet til godkjent bruk.

# Arealer

## Boligbygg med flere boenheter

| Etasje         | Bruksareal BRA m <sup>2</sup> |                             |                            | SUM | Terrasse- og balkongareal (TBA) |
|----------------|-------------------------------|-----------------------------|----------------------------|-----|---------------------------------|
|                | Internt bruksareal (BRA-i)    | Eksternt bruksareal (BRA-e) | Innglasset balkong (BRA-b) |     |                                 |
| 3. Etasje      | 49                            |                             |                            | 49  |                                 |
| Kjellerbod     |                               | 4                           |                            | 4   |                                 |
| <b>SUM</b>     | <b>49</b>                     | <b>4</b>                    |                            |     |                                 |
| <b>SUM BRA</b> | <b>53</b>                     |                             |                            |     |                                 |

## Romfordeling

| Etasje     | Internt bruksareal (BRA-i)                       | Eksternt bruksareal (BRA-e) | Innglasset balkong (BRA-b) |
|------------|--|-----------------------------|----------------------------|
| 3. Etasje  | Entré, bad, soverom, innredet rom, stue, kjøkken |                             |                            |
| Kjellerbod |  | Bod                         |                            |

## Kommentar

Oppmålingen er fysisk utført med en håndholdt avstandsmåler som har nøyaktighet på +/- 1 mm.  
Rommene betegnes slik de fremstår og blir benyttet som under befaringen, selv om de i enkelte tilfeller kan avvike fra godkjente byggetegninger og gjeldende byggesaker. Angivelsen av rom for varig opphold i rapporten innebærer ikke nødvendigvis at rommet er, eller kan bli, godkjent for varig opphold i samsvar med dagens forskriftskrav.  
Arealmålingen er ikke kontrollert opp mot godkjente plantegninger.

## Lovlighet

### Byggetegninger

Det foreligger godkjente og byggemeldte tegninger, men de stemmer ikke med dagens bruk  
*Kommentar:* Det er bygd et ekstra rom i opprinnelig stue og kjøkken. Rommet har et vindu, men dette er et brannvindu som ikke kan åpnes. Det er derfor ikke et godkjent rømningsvindu. Rommet er derfor ikke godkjent til bruk som rom for varig opphold.

## Befarings - og eiendomsopplysninger

### Befaring

| Dato      | Til stede                | Rolle         |
|-----------|--------------------------|---------------|
| 07.4.2026 | Joachim Andre M Kirkerud | Takstingeniør |
|           | Yong Wu                  | Kunde         |

### Matrikkeldata

| Kommune         | gnr. | bnr. | fnr. | snr. | Areal                | Kilde                      | Eieforhold    |
|-----------------|------|------|------|------|----------------------|----------------------------|---------------|
| 3205 LILLESTRØM | 81   | 172  |      | 0    | 891.4 m <sup>2</sup> | BEREGNET AREAL<br>(Ambita) | Ikke relevant |

#### Adresse

Adolph Tidemands gate 29 A

#### Hjemmelshaver

### Andelsobjekt

| Boligselskap            | Org.nr.   | Leil. nr. | Forretningsfører | Eier av adkomstdokumenter |
|-------------------------|-----------|-----------|------------------|---------------------------|
| /TEATERGT 22 BORETTSLAG | 986257535 |           |                  | Wu Yong, Xie Zailin       |

### Innskudd, pålydende mm

#### Andelsnummer

16

### Eiendomsopplysninger

#### Adkomstvei

Eiendommen har adkomst via offentlig vei eller gate.

#### Tilknytning vann

Eiendommen er tilknyttet offentlig vannforsyning via private stikkledninger. Rørene er ikke vurdert eller undersøkt i denne rapporten.

#### Tilknytning avløp

Eiendommen er tilknyttet offentlig avløpsnett via private stikkledninger. Rørene er ikke vurdert eller undersøkt i denne rapporten.

## Kilder og vedlegg

### Dokumenter

| Beskrivelse   | Dato       | Kommentar | Status      | Sider | Vedlagt |
|---------------|------------|-----------|-------------|-------|---------|
| Egenerklæring | 06.04.2026 |           | Gjennomgått |       | Nei     |

# Revisjoner

| Versjon | Ny versjon | Kommentar |
|---------|------------|-----------|
| 1       | 08.04.2026 |           |

For gyldighet på rapporten se forside

# Forutsetninger

## Tilstandsrapportens avgrensninger

### STRUKTUR OG REFERANSENIVÅ

Rapporten beskriver avvik, det vil si en tilstand som er dårligere enn referansenivået. Positive sider ved boligen, ut over det som kommer frem av tilstandsgradene, blir normalt ikke fremhevet.

•Rapporten baserer seg på krav i forskrift til avhendingslova (tryggere bolighandel). For valg av tilstandsgrad blir gjeldende versjon av NS 3600

(teknisk tilstandsanalyse ved omsetning av bolig) lagt til grunn.

•Bygningssakkyndig er ikke ansvarlig for tilbakeholdt eller uriktig informasjon, som har betydning for tilstandsvurderingen. Rapporten beskriver avvik, det vil si en tilstand som er dårligere enn referansenivået. Rapporten vil normalt ikke fremheve positive sider ved boligen ut over det som fremgår av tilstandsgradene.

•For anbefalte tiltak ved TG2 og TG3 må du vurdere om tiltakene er nødvendige og lønnsomme. Hva det vil koste å utbedre rom eller bygningsdeler vil avhenge av registrerte avvik og tiltak som kommer frem i rapporten. Anslaget er gitt på generelt grunnlag basert på prisintervaller. Anslaget må ikke forveksles med en konkret vurdering og tilbud fra en entreprenør eller håndverker. Utbedringskostnadene vil også avhenge av personlige preferanser og markedspris på materialer og tjenesteyter.

•Vurdering mot byggeeregler

Den bygningssakkyndige vil vurdere boligen mot hvordan det var vanlig å bygge og regler som gjaldt på søknadstidspunktet. Noen rom og bygningsdeler slik som bad og vaskerom, og forhold som gjelder sikkerhet mot brann, rekkverk og trapper osv., vil den bygningssakkyndige vurdere mot dagens regelverk. Etter dagens regelverk vil disse kunne få en tilstandsgrad 2 eller 3 uten at det nødvendigvis er krav om at avviket må utbedres.

### PRESISERINGER

Tilstandsrapporten gjelder hovedbygget. Tilleggsbygninger, som for eksempel garasje, gis kun en enkel beskrivelse.

Avvik er vurdert ut fra tekniske forskrifter på godkjenningstidspunktet for bygget. Noen bygningsdeler er vurdert etter gjeldende teknisk forskrift på befaringstidspunktet. Dette gjelder blant annet:

i. våtrom (bad, vaskerom) og andre fuktutsatte rom

ii. forhold knyttet til brann, rømming, sikkerhet, for eksempel rekkverkshøyder/åpninger, ulovlige bruksendringer, brannceller osv.

•For skjulte konstruksjoner, som vann og avløp uten dokumentasjon, er kvalitet og alder vurdert.

•Fastmonterte installasjoner, for eksempel innfelt belysning og høyttalere, skal ikke demonteres for å sjekke dampsperrer bak. Dette er av hensyn til bygningssakkyndiges kompetanse og risikoen for skade.

•Kontroll av fukt i konstruksjonen ved hulltaking i bad og vaskerom (våtrom), rom under terreng (kjelleretasje, underetasje

og sokkeletasje) eller andre bygningsdeler, skal skje etter eiers aksept. Hulltaking av våtrom og rom under terreng kan i visse tilfeller unnlates (ref. forskrift til avhendingslova).

•Kontroll av romfunksjoner for P-ROM blir bare utført når det ikke foreligger godkjente og byggemeldte tegninger, eller når tegninger ikke stemmer med dagens bruk.

•Bygningssakkyndig gir en forenklet vurdering av branntekniske forhold og elektriske installasjoner i boligen hvis det er mer enn fem år siden siste el-tilsyn. Ved behov for grundigere undersøkelser, kan bygningssakkyndig anbefale boligkjøper ta kontakt med offentlige myndigheter eller en kvalifisert elektrofaglig fagperson.

### TILLEGGSSUNDERSØKELSER

Etter avtale med eier kan tilstandsanalysen utvides til også å omfatte tilleggsundersøkelser utover minimumskravet i forskriften.

### BEFARINGEN

Rapporten gir en vurdering av byggverk og bygningsdeler som bygningssakkyndig har observert, og som fremkommer av forskrift til avhendingslova. Rapporten er likevel ingen garanti for at det ikke kan finnes skjulte feil, skader og mangler. NS 3600:2018 (teknisk tilstandsanalyse ved omsetning av bolig) har undersøkelsesnivå 1 til 3, hvor nivå 1 er det laveste og basert på visuell observasjon. Rapporten er basert på undersøkelsesnivå 1, med noen få unntak: våtrom og rom under terreng.

I praksis betyr dette at:

•befaringen skal begrenses til kun visuelle observasjoner på tilgjengelige flater uten fysiske inngrep (f.eks. riving).

•flater som er skjult av snø eller på annen måte ikke er tilgjengelig eller skjult, blir ikke kontrollert.

•det blir ikke utført funksjonsprøving av bygningsdeler, som isolasjon, piper, ventilasjon, elektrisk anlegg, osv.

•det gis ikke en vurdering av boligens tilbehør, hvite- og brunevarer og annet inventar. Dette gjelder også integrert tilbehør.

•inspisering av yttertak er basert på det som er synlig, normalt på innsiden fra loftet og utvendig fra stige/bakkenivå. I en del situasjoner er det ikke sikkerhetsmessig forsvarlig å undersøke taket fra utsiden, og da vil vurderingen være basert på alder og materialer.).

•stikkprøvetakninger er tilfeldig valgt og kan innebære kontroll under overflaten med spiss redskap eller lignende.

### UTTRYKK OG DEFINISJONER

•Referansenivå: kravet til bygningsdelen eller rommet på byggetidspunktet.

•Tilstand: byggverkets eller bygningsdelens tekniske, funksjonelle eller estetiske status på et gitt tidspunkt.

•Symptom: forhold som gir indikasjon på hvilken tilstand et byggverk eller en bygningsdel befinner seg i. Benyttes ved

# Forutsetninger

beskrivelse av avvik og alder.

- Skadegjørere: i hovedsak råte, sopp og skadedyr.
- Fuktsøk: overflatesøk med egnet søkeutstyr som fuktindikator eller visuelle observasjoner.
- Fuktmåling: måling av fuktinnhold i materiale eller i bakenforliggende konstruksjon ved bruk av egnet måleutstyr, blant annet hammerlektrode og pigger.
- Hulltaking: boring av hull for inspeksjon og fuktmåling i risikoutsatte konstruksjoner, primært i tilstøtende vegger til bad, utforede kjellervegger og eventuelt i oppforede kjellergulv.
- Normal slitasje: forventet slitasje av materiale i overflaten som er basert på enkle visuelle observasjoner. Kan vurderes sammen med bygningsdelens alder.
- Forventet gjenværende brukstid: anslått tid et byggverk eller en del av et byggverk vil kunne tjene sitt formål (NS 3600:2018, termer og definisjoner punkt 3.9).

## AREALBEREGNING FOR BOENHETER

- Areal fastsettes etter Forskrift til avhendingsloven og Norsk Standard 3940 Areal- og volum-beregninger av bygninger fra 2023.
- Areal oppgis i hele kvadratmeter i rapporten, og gjelder for det tidspunkt oppmålingen fant sted.
- Bruksareal (BRA) er det måleverdige arealet som er innenfor omsluttete vegger målt i gulvhøyde (bruttoareal minus arealet som opptas av yttervegger). I tillegg til gulvhøyde gjelder regler om fri bredde for at arealet skal være måleverdig, med betydning for BRA av for eksempel loft med skråtak. BRA består av internt bruksareal (BRA-i), eksternt bruksareal (BRA-e) og innglasset balkong mv (BRA-b). Terrasse- og balkongareal (TBA) opplyses der tilstandsrapporten skal benyttes i boligomsetningen og der det er aktuelt. I tillegg kan gulvareal (GUA) og areal med lav takhøyde (ALH) opplyses sammen med BRA der det er aktuelt og en del av oppdraget. Rom skal ha atkomst og gangbart gulv for å kunne regnes som BRA/måleverdig areal.
- Arealet måles og oppgis dersom arealet oppfyller krav til måleverdighet, slik som at arealet må ha minst en bredde på 0,6m og minst en høyde på 1,9 m osv. Et rom kan være i strid med teknisk forskrift og mangle godkjenning hos kommunen for den aktuelle bruken, uten at dette får betydning for om arealet måles og oppgis i tilstandsrapporten. Når arealet måles tas det ikke hensyn til om arealet er lovlig oppført eller om bruken er lovlig, bruksendringer, lysforhold eller andre sikkerhetsmangler.
- Eiendommens markedsverdi kan ikke baseres på en rent matematisk beregning i forhold til antall kvadratmeter opplyst i rapporten. Opplysninger om areal kan altså ikke alene benyttes for beregning av eiendommens verdi.
- Rom som ligger utenfor boenheden, men som eier har påvist og/eller opplyst at tilhører boenheden, er oppmålt og inkludert i BRA-e. Det er ikke fremvist dokumentasjon på at rommet tilhører boenheden, med mindre dette er angitt særskilt. Rom utenfor boenheden kan om disponeres av borettslaget/sameiet og dette kan påvirke boligens BRA. Vær oppmerksom på at NS 3940:2023 og eierseksjonsloven har ulik definisjon av fellesareal. Ved arealmåling gjelder NS 3940:2023 som definerer fellesareal slik: "Delen av bygning som brukes av to eller flere bruksenheter eller

til bygningens forvaltning, drift eller vedlikehold.

- I en overgangsperiode skal rapporter som benyttes i boligomsetningen eller dersom det er en del av oppdraget også opplyse om fordelingen mellom P-ROM og S-ROM med utgangspunkt i definisjonene som fremkommer av veiledningen til Norsk Standard 3940 Areal- og volum-beregninger av bygninger fra 2012. Fordelingen mellom P-ROM og S-ROM er basert på veiledningen og bygningssakkyndiges eget skjønn. P-ROM er måleverdige rom som benyttes til kort eller langt opphold. S-ROM er måleverdige rom som benyttes til lagring, og tekniske rom. Bruken av et rom på befaringstidspunktet har betydning for om rommet defineres som P-ROM eller S-ROM. Dette betyr at rommet både kan være i strid med teknisk forskrift og mangle godkjenning i kommunen for den aktuelle bruken, uten at dette vil få betydning for valg av arealkategori.
- Se øvrig informasjon om areal i rapporten, Norsk Standard 3940 (2012 og 2023) og veiledningen til disse.

## PERSONVERN

Verdi, takstingeniøren og takstforetaket behandler personopplysninger som takstingeniøren trenger for å kunne utarbeide rapporten. Personvernerklæring med informasjon om bruk av personopplysninger og dine rettigheter finner du her [Personvernerklæring - iVerdi](#)

Tilstandsgradene (TG) gjenspeiler undersøkelser utført i henhold til forskrift til avhendingsloven (Tryggere bolighandel). Metoder og omfang følger forskriftens krav, men undersøkelsene avdekker ikke nødvendigvis alle mulige avvik eller skader. Oppdraget omfatter de bygningsdelene og forholdene som fremgår av rapporten. For forhold utenfor rapportens omfang anbefales det å innhente vurdering fra fagfolk.

Kostnadsestimatene er sjablongmessig vurdert og gjelder rimeligste utbedring av de beskrevne avvikene som gir TG 3, ikke oppgradering til høyere standard. For mer presise kostnader bør det innhentes tilbud etter nærmere undersøkelser. Rapporten angir normalt ikke konkrete tiltak.

Bildene i rapporten er eksempler og er ikke uttømmende for alle avvik/skader.

Eventuelle godkjente plantegninger er ikke kontrollert mot dagens bruk, da dette er utenfor oppdragets omfang. Horizontal- og vertikalmålinger av gulv (med unntak av våtrom), vegger, himlinger og andre konstruksjoner inngår ikke i dette oppdraget. Skjevheter er derfor ikke dokumentert. Dersom planlagt bruk eller ombygging forutsetter rette gulv, etasjeskillere, vegger eller himlinger, bør det gjøres nødvendige vurderinger med målinger av fagkyndig under visning før kjøp.

Pipe og tilknyttede ildsteder er ikke undersøkt eller vurdert i denne rapporten. Undersøkelse av pipe og ildsted anbefales utført av kvalifisert fagperson, i samråd med brann- og feiervesen eller annen offentlig godkjenningsmyndighet.

Vurderingene av det elektriske anlegget og VVS-installasjonene er forenklet, da undertegnede ikke har spesialisert kompetanse på disse områdene. For grundigere vurderinger bør en kvalifisert spesialist kontaktes.

Rapporten viser kun synlige avvik og mangler basert på oppdragets omfang og synlige forhold under befaringen, uten å garantere for skjulte eller fremtidige problemer. Mindre forhold som er åpenbare og uten stor betydning, kommenteres vanligvis

# Forutsetninger

ikke.

Boligen var møblert under befaringen. Tunge møbler og inventar ble ikke flyttet under befaringen. Derfor kan eventuelle avvik eller skader som skjuler seg bak disse, ikke bli avdekket i rapporten.

Informasjon om tilknyttede arealer, fellesarealer, oppgraderinger, oppvarmingskilder, årstall og generelle opplysninger er basert på opplysninger fra selger eller selgers representant, hvis ikke annet er oppgitt.

Rapporten beskriver eiendommens tilstand på befaringstidspunktet og gir ingen garantier for fremtidige forhold eller skader som ikke oppdages med undersøkelsesmetoden. Endringer eller skader etter befaringen er selgers ansvar å melde fra om, slik at rapporten kan oppdateres. Rapporten gjelder kun for ett salg og kan ikke brukes senere innen gyldighetsperioden.

Utførende er ikke ansvarlig for manglende eller feil informasjon fra selger eller deres representant. Rapporten fritar ikke kjøper fra undersøkelsesplikten. Selger eller deres representant må gå gjennom rapporten og melde fra om feil eller mangler før bruk. Ved mulige problemområder anbefales det å hente inn fagfolk for videre undersøkelser og tiltak.



**BORI BBL**  
Tlf: 63890200, firmapost@bori.no,  
Bankgiro: 6201.05.68418, Orgnr: 989987011MVA  
[bori.no](http://bori.no) Pb 323, 2001 Lillestrøm

Generert 07.04.26  
Vår ref.: 467 / 16  
Meglerns ref.: 04260087

## Boligopplysninger

|                     |   |                     |          |
|---------------------|---|---------------------|----------|
| <b>Andel</b>        | 16  | <b>Bolignr</b>      | H0306    |
| <b>Boligselskap</b> | 467 Teatergt 22 Borettslag                  | <b>Etasje</b>       | 3.etg    |
| <b>Adresse</b>      | ADOLPH TIDEMANDS GATE 29 A, 2000 LILLESTRØM | <b>Oppr.ant.rom</b> | 2        |
| <b>Eier(e)</b>      | Zailin Xie, Yong Wu                         | <b>Bygningstype</b> | Lavblokk |

Boligselskapet er tilknyttet BORI BBL og alle eiere må være medlem av BORI BBL

## Felleskostnader og restanse

Selskapet er med i sikringsordning for fellesutgifter.

Månedlig fakturering. Restanse pr 07.04.26: kr 0,00 (Med forbehold om feil). Det tas forbehold om at felleskostnadene på kort varsel kan endres av styret. Oppgitt beløp baserer seg på gjeldende felleskostnadsnivå.

| Fakturalinje   | 2026-04 | 2026-05 | 2026-06 | 2026-07 | 2026-08 | 2026-09 |
|----------------|---------|---------|---------|---------|---------|---------|
| Fellesutgifter | 3 344   | 3 344   | 3 344   | 3 344   | 3 344   | 3 344   |

## Andel fellesgjeld

Ingen fellesgjeld

## Selskapets totale gjeld

| Bank                                | Term | Restgjeld | Løpetid    |
|-------------------------------------|------|-----------|------------|
| DNB BANK ASA - 5,49%                | 4    | 5 347 522 | 18.02.08 - |
| Annuitetslån (IN), Info pr 31.03.26 |      |           | 30.03.38   |

## Selskap og eiendom

|                       |  |
|-----------------------|--|
| <b>Selskap</b>        | 467 Teatergt 22 Borettslag (orgnr. 986257535)  |
| <b>Antall enheter</b> | 35   |
| <b>Styrets e-post</b> | solber00@outlook.com   |
| <b>Styreleder</b>     | Solveig Bergstad (41624382)  |
| <b>Forsikring</b>     | Storebrand (Polise 5963268)  |
| <b>Festet tomt</b>    | Nei  |
| <b>Gnr/Bnr</b>        | 81/172   |
| <b>Dyrehold</b>       | Se vedtekter og eventuelle husordensregler. Kontakt styret for mer informasjon.  |
| <b>Forkjøpsrett</b>   | 1 - Intern forkjøpsrett (Forkjøpsrett i selskapet)<br>2 - BORI Forkjøpsrett (Forkjøpsrett for medlemmer av BORI og andre boligbyggelag som er med i ordningen "Felles forkjøpsrett") |

Styregodkjenning

## Skattemelding 2025

|               |              |                        |           |
|---------------|--------------|------------------------|-----------|
| <b>Gjeld</b>  | kr 0,00      | <b>Andre inntekter</b> | kr 978,00 |
| <b>Formue</b> | kr 42 722,00 | <b>Utgifter</b>        | kr 0,00   |

## Merknader

teatergata 22 sameie forsikrer bygningen, Storebrand

Borettslaget har avtale om individuell nedbetaling av fellesgjeld (IN-ordning). Det er mulig å nedbetale hele eller deler av andel fellesgjeld ( min kr 50 000 innen 15.3, 15.6, 15.9 og 15.12. Innkrevde akontobeløp til betjening av fellesgjelden avregnes i ettertid mot reelle lånekostnader. Ved eierskifte kan det dermed komme et avregningskrav i ettertid. Avregning av strøm foretas av BKK Energitjenester as tlf 815 35 505. Borettslaget utgjør en boligseksjon i sameiet Teatergt 22. Bruksrett til garasje plass skal alltid følge andelen ved salg. Andelseiere som har en bruks- og disposisjonsrett til garasje plass i Kinokvartalet kan selge denne til andre andelseiere i Teatergt 22 Borettslag og i eierperioden bare leies ut til andre beboere i Teatergt 22 Borettslag. .

IN LÅN

Øker felleskostnadene med 12% fra 01.10.2026

## Eiendomsgrenser

- Nøyaktig måling 3-11 cm
- Middels nøyaktig 12-31 cm
- Mindre nøyaktig 32-100 cm
- Lite nøyaktig 101-600 cm
- Skissenøyaktighet 601-5000 cm
- - - Uavklart grense over 5001-30000 cm
- - - Omtvistet grense
- Vannkant
- Vegkant
- - - Fiktiv grenselinje
- - - Teigdelinje
- - - Punktfeste

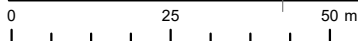

Kartgrunnlag: Geovekst, Norge i Bilder - 8193  
Det tas forbehold om feil og mangler i kartet.  
Kartet kan ikke benyttes i byggesaksbehandling.





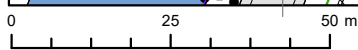





## Eiendomsgrenser







- Nøyaktig måling 3-11 cm
- Middels nøyaktig 12-31 cm
- Mindre nøyaktig 32-100 cm
- Lite nøyaktig 101-600 cm
- Skissenøyaktighet 601-5000 cm
- Uavklart grense over 5001-30000 cm
- - - Omtvistet grense
- Vannkant
- Vegkant
- - - Fiktiv grenselinje
- - - Teigdelelinje
- - - Punktfeste









Kartgrunnlag: Geovekst - 8193  
 Det tas forbehold om feil og mangler i kartet.  
 Kartet kan ikke benyttes i byggesaksbehandling.

## Tegnforklaring









|   |  |
|---|--|
|  | Adressepunkt                               |
|  | Kulturminne - punkt                        |
|  | Naturvernomsråde - punkt                   |
|  | Kulturminne - flate                        |
|  | Naturvernomsråde - flate                   |
|  | Bygningslinjer                             |
|  | Tiltaklinje                                |
| <b>Eiendomsgrenser</b>  |  |
|  | Middels - høy nøyaktighet, 3-30 cm         |
|  | Mindre nøyaktig, 31-199 cm                 |
|  | Lite nøyaktig, 200-499 cm                  |
|  | Skissenøyaktighet eller uviss, 500-9999 cm |

|   |                  |
|---|------------------|
|  | Stolpe           |
|  | Anlegg           |
|  | Veglinje         |
|  | Sti              |
|  | Traktorveg       |
|  | Bekk/kanal/grøft |

### Høydekurver

|   |                     |
|---|---------------------|
|    | Metersnivå          |
|    | 5-metersnivå        |
|  | 25-metersnivå       |
|  | Forsenkning terreng |
|  | Hjelpekurve         |
|  | Dybdekurve          |

|   |                                  |
|---|----------------------------------|
|  | Valgt eiendom                    |
|  | Bolig, uthus, landbruk           |
|  | Fritids-/sesongbosted            |
|  | Bygning, annen kjent type        |
|  | Bygning uten matrikelinformasjon |
|  | Parkeringsområde                 |
|  | VegGåendeOgSyklende              |
|  | Trafikkø                         |
|  | VegKjørende                      |

|   |                                     |
|---|-------------------------------------|
|  | Vassflater                          |
|  | Bre                                 |
|  | AndreTiltak                         |
|  | BygningTiltak, endring              |
|  | BygningTiltak, nybygg               |
|  | BygningTiltak, riving               |
|  | SamferdselTiltak                    |
|  | Andre tiltakstyper/ spesifiseringer |

**SKEDSMO KOMMUNE**Teknisk sektor  
Byggesaksavdelingen**POSTADRESSE**

Postboks 313 2001 Lillestrøm

**SENTRALBORD**

66 93 80 00

**BESØKSADRESSE**

Jonas Lies gate 18 Lillestrøm

**TELEFAX**

66 93 85 90

SKEDSMO  
KOMMUNEØ.M. Fjeld AS  
Postboks G  
2051 JESSHEIM**DERES REF:**      **VÅR REF:**  
2010/4444**SAKSBEHANDLER:**  
Lars Skansbo, 66938443**DATO:**  
23.03.2011**Saksnr.:2010/4444**  
**Vedtaksnr.(DS):11/223****Ferdigattest - gnr 81 bnr 171 - Storgata 22, Adolph Tidemannsgate 29****VEDTAK****Ferdigattest**Etter plan- og bygningsloven § 99  
Tiltakstype, bygningstype og tiltaksadresse  
Innredning næringsdel seksjon 1 og 2, nybygg bolig/næring, Adolph Tidemannsgate 29 A,  
Storgata 22, 2000 LILLESTRØM

Gnr: 81                      Bnr: 172                      Festenr:                      Seksjonsnr: 1 og 2

BRA: seksjon 1= 177 m<sup>2</sup> seksjon 2= 94 m<sup>2</sup>

| Vedtaksnr. | Vedtaksdato | Vedtak                  |
|------------|-------------|-------------------------|
| DS 10/1052 | 17.12.2010  | Rammetillatelse         |
| DS 11/30   | 12.01.11    | Igangsettingstillatelse |

**Merknader:**

- Tidligere saksnr. 2004/4043, 2010/844
- Ferdigattest gis på grunnlag av kontrollerkjøring og i henhold til anmodning fra Ø.M. Fjeld AS, datert 28.02.2011.  
Ferdigattest for seksjon 3 er tidligere behandlet i saksnr. 2010/844.

**Opplysning om klageadgang:**

Vedtaket kan påklages til Fylkesmannen i Oslo og Akershus innen tre uker fra mottakelsen av dette vedtak, jf. forvaltningslovens Kap. 6 og plan- og bygningslovens § 1-9. Klagen sendes Skedsmo kommune, teknisk sektor, byggesaksavdelingen, Pb. 313, 2001 Lillestrøm. Klagen vil bli behandlet av Skedsmo kommune. Dersom vedtaket opprettholdes sendes saken til Fylkesmannen i Oslo og Akershus for avgjørelse. I henhold til forvaltningslovens § 18 jf. § 19 har de som er part adgang til sakens dokumenter. En slik klage kan føre til at avgjørelsen blir omgjort. Byggningsmyndighetene er ikke ansvarlig for tap som tiltakshaver måtte lide ved en slik omgjøring.

Med hilsen

Lars Skansbo  
overarkitekt

Godkjent og ekspedert uten underskrift

**EPOSTADRESSE**  
postmottak@skedsmo.kommune.no  
**HJEMMESIDE**  
www.skedsmo.kommune.no**ORGANISASJONSNR**  
938 275 130  
**BANKGIRO**  
7101.05.02572

Løpenr :18544/2011 Side 1 av 1

# Trivselsregler (Ordensregler)

For

## Teatergt. 22. Borettslag.

Vedtatt på generalforsamling 15.mai 2008 at styret utarbeider trivselsregler.

Trivselsreglene inneholder bestemmelser om bruk av boligen og fellesarealene, og skal fremme miljø og trivsel i bo området.

Det er i alles inntresse at leietakerne tar nødvendig hensyn til hverandre og til eiendommens naboer, slik at ingen blir skadelidende på grunn av leietakers opptreden.

Dette innebærer at leietakerne plikter å respektere hverandres behov for arbeidsro og hvile.

Hver enkelt husstand er ansvarlig for at bestemmelsene i disse trivselsreglene blir fulgt. Trivselsreglene er en del av husleiekontrakten.

### 1. YTRE ORDEN

Alle borettslshaverne må medvirke til å holde det pent ved inngangspartiet og alle fellesarealer, samt avfallsrom for søppel og papir.

Borettslshaverne må rydde etter seg, sin familie og sine gjester.

Mating av fugler eller dyr er ikke tillatt da dette kan sjenere andre og trekke skadedyr til huset.

Fellesarealene er åpent for alle.

Vern om beplantning og fellesarealene.

Det er ikke lov med ballspill på fellesarealene.

Sykler, barnevogner, plasseres i søppelrom i 1.etg., påse at det står ryddig så en kommer frem til søpplsjaktene.

Ski, sparkstøttinger, kjelker og andre bruksgjenstander oppbevares i boden.

For utvendig utsmykning som markiser, persiennner, parabolantenner, belysning, maling må styrets forhåndsgodkjenning innhentes.

Glass, spisse gjenstander, miljøfarlig eller brannfarlig avfall må ikke kastes i søpplsjaktene, men leveres miljøstasjon. (Glass og hermetikkbokser konteiner ved KIWI)

**Alt avfall som kastes skal være forsvarlig innpakket.**

## **2. INDRE ORDEN**

Vi har vaktmester som tar seg av renholdet, snømåking etc. i trapper, heis og fellesrom.

Tenn ikke mer lys en nødvendig i fellesrom og slukk alltid lyset etter bruk

Det henstilles til borettsshaverne om å ikke gjensette gjenstander i oppgangen. Likeledes at søpleposer, skotøy, regntøy og andre klesplagg ikke henges i oppgangen, eller utenfor dørene til leilighetene.

Teppebanking er ikke tillatt fra rekkverk i bakgården eller fra altan, vi må foreta dette inne på vårt eget område.

## **3. RO I LEILIGHETEN**

Det skal være vanlig ro i leilighetene mellom kl. 23 00 og kl. 07 00 på hverdager og frem til kl. 09 00 på søn- og helligdager.

Skal man ha selskap som vil strekke seg utover kl.23 00, må en varsle de andre beboerne om hvor lenge selskapet vil vare (omtrent) med lapp på tavlen i 1.etg., å gi gjerne de nærmeste naboene beskjed.

Etter klokken 23 00 forventer vi at musikkanlegg etc. settes på normal styrke og at det ikke blir spilt ute på altan/terrasse eller fellesanlegg.

## **4. DYREHOLD**

Dyrehold skal ikke være til sjenanse for andre beboere.

Hunder skal luftes i bånd – dog ikke av barn under 10 år.

Hunder og katter skal luftes under tilsyn – dog ikke av barn under 10 år.

Kommer en seg ikke fort nok ut med dyrene så må dyreeksskrementer fjernes øyeblikkelig og det må vaskes ordenlig.

Vi forventer at all lufting av dyr foregår på dertil egnede steder utenfor boligblokken.

## 5. GRILLING

Det er **ikke tillatt** med kullgrill og engangsgriller.

Det kan grilles med propan/gassgrill under forutsetning av at sikkerhetsregler blir fulgt.

Eier av leilighet er ansvarlig.

**Dette er på grunn av brann- og eksplosjonsfare.**

**Det anbefales elektrisk grill.**

**Den enkelte beboer må selv ordne med montering av strømuttak på altan/terrasse.**

## 6. MARKISER

Styret i vedtok i 2007 at det skal være lysegrå markiser med tungekant. Lady Persienneindustri AS, Nordahl Brunsgt.8, 2004 Lillestrøm, tlf. 63 81 56 15, gir oss som Bori medlem 20 % på markiser og persiener utvendig, innvendig persiener 10 % rabatt.

## 7. BALKONGFLAGG

Vi anbefaler balkongflagg med stålholder. Plast vil ikke holde. Flagget festes forsvarlig i rekkverk.

## 8. BLOMSTERKASSER / AMPEL

Påse at blomsterkasser og blomsterampel etc. blir festet slik at det ikke ramler over til andre beboere eller gate. D.v.s. på innersiden av rekkverk og i tak over vår egen altan. Forsiktig med vanning slik at det ikke renner ned til de som er under oss.

## 9. TØRKEPLASS

Tørking og lufting av klær kan foretas på altan/terrasse med standard tørkestativ som ikke går høyere enn rekkverket.

## 10. SIKKERHET

Det er **ikke** lov og oppbevare **tomme eller fulle** beholdere med propan eller gass i bod, bil, eller i kjeller (garasje).

Ved bruk av propan/gass er det kun tillatt beholdere **opp til 5 kg**, denne må oppbevares på altan/terrasse i en egen godkjent oppbevaringskap. Ved bruk må markiser tas opp så den ikke begynner å brenne og andre brannfarlige gjenstander fjernes. Slangen mellom gassflaske og brenner må kontrolleres med jevne mellom og skiftes ved slitasje.

Eier av leilighet er ansvarlig.

### **Dette er på grunn av brann- og eksplosjonsfare.**

Når vi kjører ut eller inn av garasje så må vi påse at døren går igjen. Påse også at utgangsdøren lukker seg når vi går ut eller inn.

Beboer må ikke foreta inngrep i kontakter for radio, fjernsyn eller det elektriske anlegget. Det må bare bruke godkjente kontakter og kabler for tilkobling av radio- og fjernsynsapparater. Det er forbudt å sette opp/montere parabolantennener eller andre former for antenner på altaner eller andre plasser i borettslaget. Det er GET som leverer kabel-tv og der er det stort utvalg i kanaler man kan kjøpe i tillegg til standardpakken vi har i borettslaget.

## 11. RØYKING

Det er ikke lov å røyke i fellesområder, garasje, trapper, inngang, ganger og Svaleganger. Det er heller ikke lov å røyke inne i atriet. Dersom beboere og gjester skal røyke, må dette gjøres på den enkelte beboers leilighet / balkong. Unntaket er leilighet nr. 206 – 306 og 406 som har altanen sin inn til atriet.

Sigaretter, sneiper, snusposer og tyggegummi skal ikke kastes ned fra balkongen på fortau eller inn i atriet.

## 12. NØKLER / NAVNESKILT.

Nøkler til hovedinngang og leilighet skal bestilles av styret i Borettslaget.

Nøkkel til postkasse bestilles hos låsesmed.

Navneskilt til postkasse og ringeapparat bestilles av styret.

### 13. NØDUTGANGER

Alle nødutganger er merket.

Det er ikke tillatt å bruke nødutgang fra søppel rom for papir, utgang til Teatergt. som vanlig utgang. Denne utgangen skal bare brukes ved nødstilfelle.

### 14. GARASJE

Til de leiligheter som har garasjeplass i kjelleren. Ved utleie av garasjeplasser til andre enn andelseiere i borettslag skal søknad sendes styre for godkjenning. De som leier garasje skal ikke ha nøkkel til inngangsdørene, de skal bruke garasjeporten.

De leiligheter som har garasjeplass har ansvar for vanlig rengjøring og opprydding. P.g.a. miljøhensyn og forurensning ber vi den enkelte som er så uheldig å søle olje, bremseveske, frostveske tørke dette opp med det samme, disse stoffene trekker seg inn i betongen.

Vi må benytte spesielle firmaer til å vaske bort dette og det vil bli belastet den enkelte eier, dette kan fort bli dyrt.

Tenk forurensning og unngå helst unødvendig tomkjøring i garasjen.

Samtidig ber vi den enkelte om å ikke ha mye snø på bilen når den kjøres ned i garasjen, **slik at det blir minst mulig vann på gulvet.**

**Når vi kjører ut eller inn av garasje så må vi påse at døren går igjen.**

Det er greit å sette opp bolter til å henge ekstra hjulsett på, de må henge så høgt på veggen at de ikke hindrer parkering innenfor de rammer bilplassen har. Dette p.g.a. at det er meget trangt i garasjen så hvis bilen kommer utenfor oppmerkingen kan det være vanskelig for andre å komme frem.

## **ORDENSREGLER FOR GARASJEN**

1. Garasjen kan kun benyttes til oppstilling av biler. Reparasjon og vask av biler er ikke tillatt. Bilen skal stå parkert på den plass som er anvist. Sykler kan settes på egen parkeringsplass, i egen bod eller i sykkelbod. Avfall og spesialavfall skal ikke plasseres på parkeringsplasser eller boder.
2. Bilen må holdes låst. Borettslaget er uten ansvar for verdier som oppbevares i bilen. Borettslaget har ikke ansvar for skade som måtte bli påført p.g.a. kollisjoner i bygget eller som skyldes feilaktig parkering o.l.
3. Uvedkommende har ikke adgang til parkeringshuset. brukeren er ansvarlig for skader påført bygget, også for skader som skyldes hans familie eller folk ansatt i hans tjeneste.
4. Den enkelte må sørge for at plassen er fri for søppel og avfall. Papir, pussegarn osv. må ikke etterlates i garasjen.
5. Bilen skal parkeres slik at den er til minst mulig sjenanse for naboene.
6. Hvis bilen ikke har registreringsnummer, må navn og adresse på eier klebes opp på vinduet.
7. Sykkelboden skal brukes til oppstilling av beboernes sykler som er i bruk. Det er ikke et sykkellager.
8. Barn skal ikke oppholde seg i garasjeanlegget
9. Tenk forurensning og unngå helst unødvendig tomkjøring i garasjen

Samtidig ber vi den enkelte om å ikke ha mye snø på bilen når den kjøres ned i garasjen, **slik at det blir minst mulig vann på gulvet.**

**Når vi kjører ut eller inn av garasje så må vi påse at døren går igjen.**

## **15. GENERELT**

Leilighetsinnehaverne er erstatningspliktige for enhver skade som oppstår som følge av overtredelser av ordensregler eller mangel på aktsomhet.

Vedkommende er ansvarlig for at husstanden, framleietaker eller andre som gis adgang til leiligheten, overholder ordensreglene og viser alminnelig aktsomhet. Jfr. Husleielovens § 20 og 21.

Meldinger fra styret i borettslaget til borettslaverne ved rundskriv eller oppslag Gjelder på samme vis som ordensreglene.

Tvister mellom borettslaverne om forståelsen av ordensreglene avgjøres av styret.

Beboerne plikter å gjøre seg kjent med disse reglene.

**Lillestrøm, 12. november 2008.**

**Styret i Teatergata 22. Borettslag.**

# Vedtekter

for

## Teatergt 22 Borettslag

*Org nr 986 257 535 tilknyttet BORI BBL, vedtatt på konstituerende generalforsamling den 06 11 2003, sist endret i ordinær generalforsamling 27. mai 2020*

### **1. Innledende bestemmelser**

#### ***1-1 Formål***

Teatergt 22 Borettslag er et samvirkeforetak som har til formål å gi andelseierne bruksrett til egen bolig i lagets eiendom (boret) og å drive virksomhet som står i sammenheng med denne.

#### ***1-2 Forretningskontor, forretningsførsel og tilknytningsforhold***

- (1) Borettslaget ligger i Eidsvoll kommune og har forretningskontor i Lillestrøm kommune.
- (2) Borettslaget er tilknyttet BORI BBL som er forretningsfører.

### **2. Andeler og andelseiere**

#### ***2-1 Andeler og andelseiere***

- (1) Andelene skal være på kroner 100 – ett hundre kroner.
- (2) Bare andelseiere i boligbyggelaget og bare fysiske personer (enkelpersoner) kan være andelseiere i borettslaget. Ingen fysiske personer kan eie mer enn en andel. Likevel kan ROBO eller selskap eid av BORI BBL eie inntil 20 % av andelene i borettslaget.
- (3) Uansett kan staten, en fylkeskommune eller en kommune til sammen eie inntil ti prosent av andelene i borettslaget i samsvar med borettslagslovens § 4-2 (1). Det samme gjelder selskap som har til formål å skaffe boliger og som blir ledet og kontrollert av stat, fylkeskommune eller kommune, stiftelse som har til formål å skaffe boliger og som er opprettet av staten, en fylkeskommune eller kommune og selskap, stiftelse eller andre som har inngått samarbeidsavtale med stat, fylkeskommune eller kommune om å skaffe boliger til vanskeligstilte.
- (4) Andelseierne skal få utlevert et eksemplar av borettslagets vedtekter.

#### ***2-2 Sameie i andel***

- (1) Bare personer som bor eller skal bo i boligen kan bli sameier i andel.

(2) Dersom flere eier en andel sammen, skal det regnes som bruksoverlating hvis en eller flere av sameierne ikke bor i boligen, jf vedtektenes pkt 4-2.

### ***2-3 Overføring av andel og godkjenning av ny andelseier***

(1) En andelseier har rett til å overdra sin andel, men erververen må godkjennes av borettslaget for at ervervet skal bli gyldig overfor borettslaget.

(2) Borettslaget kan nekte godkjenning når det er saklig grunn til det og skal nekte godkjenning dersom ervervet vil være i strid med punkt 2 i vedtektene.

(3) Neker borettslaget å godkjenne erververen som andelseier, må melding om dette komme fram til erververen senest 20 dager etter at søknaden om godkjenning kom fram til borettslaget. I motsatt fall skal godkjenning regnes som gitt.

(4) Erververen har ikke rett til å bruke boligen før godkjenning er gitt eller det er rettskraftig avgjort at erververen har rett til å erverve andelen.

(5) Den forrige andelseieren er solidarisk ansvarlig med en eller flere nye erververe for betaling av felleskostnader til ny andelseier er godkjent, eller det er rettskraftig avgjort at en ny andelseier har rett til å erverve andelen.

## **3. Forkjøpsrett**

### ***3-1 Hovedregel for forkjøpsrett***

(1) Dersom andel skifter eier, har andelseierne i borettslaget og dernest de øvrige andelseierne i boligbyggelaget forkjøpsrett.

(2) Forkjøpsretten kan ikke gjøres gjeldende når andelen overdras til ektefelle, til andelseierens eller ektefellens slektning i rett opp- eller nedstigende linje, til fosterbarn som faktisk står i samme stilling som livsarving, til søsken eller noen annen som i de to siste årene har hørt til samme husstand som den tidligere eieren. Forkjøpsretten kan heller ikke gjøres gjeldende når andelen overføres på skifte etter separasjon eller skilsmisse, eller når et husstandsmedlem overtar andelen etter bestemmelsene i husstandsfellesskapslovens § 3.

(3) Styret i borettslaget skal sørge for at de som er nevnt i første ledd får anledning til å gjøre forkjøpsretten gjeldende og på deres vegne gjøre retten gjeldende innen fristen nevnt i vedtektenes punkt 3-2, jf borettslagslovens § 4-15 første ledd.

### ***3-2 Frister for å gjøre forkjøpsrett gjeldende***

Fristen for å gjøre forkjøpsretten gjeldende er 20 dager fra borettslaget mottok melding om at andelen har skiftet eier, med opplysning om pris og andre vilkår. Fristen er fem hverdager dersom borettslaget har mottatt skriftlig forhåndsvarsel om at andelen kan skifte eier, og varselet har kommet fram til laget minst femten dager, men ikke mer enn tre måneder, før meldingen om at andelen har skiftet eier.

### ***3-3 Nærmere om forkjøpsretten***

- (1) Ansiennitet i borettslaget regnes fra dato for overtakelse av andelen. Står flere andelseiere i borettslaget med lik ansiennitet, går den med lengst ansiennitet i boligbyggelaget foran.
- (2) Dersom ingen andelseiere i borettslaget melder seg utpeker boligbyggelaget hvilken andelseier i boligbyggelaget som skal få overta andelen.
- (3) Andelseier som vil overta ny andel, må overdra sin andel i laget til en ny andelseier. Dette gjelder selv om andelen tilhører flere.
- (4) Forkjøpsretten skal kunngjøres i en avis som er vanlig lest på stedet, på boligbyggelagets nettsider, ved oppslag i borettslaget eller på annen egnet måte.

## **4. Boret og bruksoverlating**

### ***4-1 Boretten***

- (1) Hver andel gir enerett til å bruke en bolig i borettslaget og rett til å nytte fellesarealer til det de er beregnet eller vanlig brukt til, og til annet som er i samsvar med tiden og forholdene.
- (2) Andelseieren kan ikke benytte boligen til annet enn boligformål uten styrets samtykke.
- (3) Andelseieren skal behandle boligen, andre rom og annet areal med tilbørlig aktsomhet. Bruken av boligen og fellesarealene må ikke på en urimelig eller unødvendig måte være til skade eller ulempe for andre andelseiere.
- (4) En andelseier kan med styrets godkjenning gjennomføre tiltak på eiendommen som er nødvendige på grunn av funksjonshemming hos en bruker av boligen. Godkjenning kan ikke nektes uten saklig grunn.
- (5) Styret kan fastsette vanlige ordensregler for eiendommen. Det er tillatt å holde hund og/eller katt på betingelse av at det inngås skriftlig kontrakt med borettslaget.
- (6) Parkeringsplasser og boder.

Styret skal til enhver tid ha oversikt/kart over parkeringsplasser og boder.

Parkeringsplasser følger leilighetene som har dette. Det er kun lov å selge sin parkeringsplass til andre andelseiere i borettslaget. Styret må informeres for å oppdatere kart.

Styret kan pålegge beboere å bytte parkeringsplass med beboere med nedsatt funksjonsevne, og den med nedsatt funksjonsevne ikke lenger har behov for plassen skal det byttes tilbake til de opprinnelige plassene.

Dersom det er bekostet el-bil lader av beboer skal den med nedsatt funksjonsevne bekoste installeringen av dette på sin plass før det byttes.

#### ***4-2 Bruksoverlating***

- (1) Andelseieren kan ikke uten samtykke fra styret overlate bruken av boligen til andre.
- (2) Med styrets godkjenning kan andelseierne overlate bruken av hele boligen dersom:
- andelseieren selv eller andelseierens ektefelle eller slektning i rett opp- eller nedstigende linje eller fosterbarn av andelseieren eller ektefellen, har bodd i boligen i minst ett av de siste to årene. Andelseierne kan i slike tilfeller overlate bruken av hele boligen for opp til tre år
  - andelseieren er en juridisk person
  - andelseieren skal være midlertidig borte som følge av arbeid, utdanning, militærtjeneste, sykdom eller andre tungtveiende grunner
  - et medlem av brukerhusstanden er andelseierens ektefelle eller slektning i rett opp- eller nedstigende linje eller fosterbarn av andelseieren eller ektefellen
  - det gjelder bruksrett til noen som har krav på det etter ekteskapslovens § 68 eller husstandsfellesskapslovens § 3 andre ledd.
- Godkjenning kan bare nektes dersom brukerens forhold gir saklig grunn til det.  
Godkjenning kan nektes dersom brukeren ikke kunne blitt andelseier.  
Har laget ikke sendt svar på skriftlig søknad om godkjenning av bruker innen en måned etter at søknaden har kommet fram til laget, skal brukeren regnes som godkjent.
- (3) Andelseier som bor i boligen selv, kan overlate bruken av deler av den til andre uten godkjenning.
- (4) Andelseier kan overlate bruken av hele boligen til andre i opptil 30 døgn i løpet av året.  
Andelseier plikter å på forhånd melde bruker og bruksoverlatingens varighet til styret.
- (5) Overlating av bruken reduserer ikke andelseierens plikter overfor borettslaget.

#### **5. Vedlikehold**

##### ***5-1 Andelseiernes vedlikeholdsplikt***

- (1) Den enkelte andelseier skal holde boligen, og andre rom og annet areal som hører boligen til, i forsvarlig stand og vedlikeholde slikt som vinduer, rør, sikringsskap fra og med første hovedsikring/inntakssikring, ledninger med tilbehør, varmekabler, inventar, utstyr inklusive vannklosett, varmtvannsbereder og vask, apparater og innvendige flater. Våtrom må brukes og vedlikeholdes slik at lekkasjer unngås.
- (2) Vedlikeholdet omfatter også nødvendige reparasjoner og utskifting av slikt som rør, sikringsskap fra og med første hovedsikring/inntakssikring, ledninger med tilbehør, varmekabler, inventar, utstyr inklusive slikt som vannklosett, varmtvannsbereder og vasker, apparater, tapet, gulvbelegg, vegg-, gulv- og himlingsplater, skillevegger, listverk, skap, benker og innvendige dører med karmen.
- (3) Andelseieren har også ansvaret for oppstaking og rensing av innvendig kloakkledning både til og fra egen vannlås/sluk og fram til borettslagets felles-/hovedledning. Andelseier skal også rense eventuelle sluk på veranda, balkonger ol.

- (4) Andelseieren skal holde boligen fri for insekter og skadedyr.
- (5) Vedlikeholdsplikten omfatter også utbedring av tilfeldig skade, herunder skade påført ved innbrudd og uvær.
- (6) Oppdager andelseieren skade i boligen som borettslaget er ansvarlig for å utbedre, plikter andelseieren straks å sende melding til borettslaget.
- (7) Borettslaget og andre andelseiere kan kreve erstatning for tap som følger av at andelseieren ikke oppfyller pliktene sine, jf borettslagslovens §§ 5-13 og 5-15.

#### ***5-2 Borettslagets vedlikeholdsplikt***

- (1) Borettslaget skal holde bygninger og eiendommen for øvrig i forsvarlig stand så langt plikten ikke ligger på andelseierne. Skade på bolig eller inventar som tilhører laget, skal laget utbedre dersom skaden følger av mislighold fra en annen andelseier.
- (2) Felles rør, ledninger, kanaler og andre felles installasjoner som går gjennom boligen, skal borettslaget holde ved like. Borettslaget har rett til å føre nye slike installasjoner gjennom boligen dersom det ikke er til vesentlig ulempe for andelseieren.
- (3) Borettslagets vedlikeholdsplikt omfatter også utskifting av vinduer, herunder nødvendig utskifting av termoruter, og ytterdører til boligen eller reparasjon eller utskifting av tak, bjelkelag, bærende veggkonstruksjoner, sluk, samt rør eller ledninger som er bygd inn i bærende konstruksjoner med unntak av varmekabler.
- (4) Andelseieren skal gi adgang til boligen slik at borettslaget kan utføre sin vedlikeholdsplikt, herunder ettersyn, reparasjon eller utskifting. Ettersyn og utføring av arbeid skal gjennomføres slik at det ikke er til unødig ulempe for andelseieren eller annen bruker av boligen.
- (5) Andelseier kan kreve erstatning for tap som følge av at borettslaget ikke oppfyller pliktene sine, jf borettslagslovens § 5-18.

## **6. Pålegg om salg og fravikelse**

### ***6-1 Mislighold***

Andelseiers brudd på sine forpliktelser overfor borettslaget utgjør mislighold. Som mislighold regnes blant annet manglende betaling av felleskostnader, forsømt vedlikeholdsplikt, ulovlig bruk eller overlating av bruk og brudd på husordensregler.

### ***6-2 Pålegg om salg***

Hvis en andelseier til tross for advarsel vesentlig misligholder sine plikter, kan borettslaget pålegge vedkommende å selge andelen, jf borettslagslovens § 5-22 første ledd. Advarsel skal gis skriftlig og opplyse om at vesentlig mislighold gir laget rett til å kreve andelen solgt.

### ***6-3 Fravikelse***

Medfører andelseierens eller brukerens oppførsel fare for ødeleggelse eller vesentlig forringelse av eiendommen, eller er andelseierens eller brukerens oppførsel til alvorlig plage eller sjenanse for eiendommens øvrige andelseiere eller brukere, kan styret kreve fravikelse fra boligen etter tvangsfullbyrdelseslovens kapittel 13.

## **7. Felleskostnader og pantesikkerhet**

### ***7-1 Felleskostnader***

(1) Felleskostnadene betales hver måned. Borettslaget kan endre felleskostnadene med en måneds skriftlig varsel.

(2) For felleskostnader som ikke blir betalt ved forfall, svarer andelseieren den til en hver tid gjeldende forsinkelsesrente etter lov av 17. desember 1976 nr 100.

### ***7-2 Borettslagets pantesikkerhet***

For krav på dekning av felleskostnader og andre krav fra lagsforholdet har laget panterett i andelen foran alle andre heftelser. Pantekravet er begrenset til en sum som svarer til to ganger folketrygdens grunnbeløp på tidspunktet da tvangsdekning besluttet gjennomført.

## **8. Styret og dets vedtak**

### ***8-1 Styret***

(1) Borettslaget skal ha et styre som skal bestå av en styreleder og 2-4 andre medlemmer med like mange varamedlemmer.

(2) Funksjonstiden for styreleder og de andre medlemmene er to år. Varamedlemmer velges for ett år. Styremedlem og varamedlem kan gjenvelges.

(3) Boligbyggelaget har rett til å oppnevne ett styremedlem med varamedlem. Ellers velges styret av generalforsamlingen. Generalforsamlingen velger styreleder ved særskilt valg. Styret velger nestleder blant sine medlemmer.

### ***8-2 Styrets oppgaver***

(1) Styret skal lede virksomheten i samsvar med lov, vedtekter og generalforsamlingens vedtak. Styret kan ta alle avgjørelser som ikke i loven eller vedtektene er lagt til andre organer.

(2) Styreleder skal sørge for at styret holder møte så ofte som det trengs. Et styremedlem eller forretningsføreren kan kreve at styret sammenkalles.

(3) Styret skal føre protokoll over styresakene. Protokollen skal underskrives av de frammøtte styremedlemmene.

### ***8-3 Styrets vedtak***

(1) Styret er vedtaksført når mer enn halvparten av alle styremedlemmene er til stede. Vedtak kan treffes med mer enn halvparten av de avgitte stemmene. Står stemmene likt, gjør

møtelederens stemme utslaget. De som stemmer for et vedtak som innebærer en endring, må likevel utgjøre minst en tredjedel av alle styremedlemmene.

(2) Styret kan ikke uten at generalforsamlingen har gitt samtykke med minst to tredjedels flertall, fatte vedtak om:

1. ombygging, påbygging eller andre endringer av bebyggelsen eller tomten som etter forholdene i laget går ut over vanlig forvaltning og vedlikehold,
2. å øke tallet på andeler eller å knytte andeler til boliger som tidligere har vært benyttet til utleie, jf borettslagslovens § 3-2 andre ledd,
3. salg eller kjøp av fast eiendom,
4. å ta opp lån som skal sikres med pant med prioritet foran innskuddene,
5. andre rettslige disposisjoner over fast eiendom som går ut over vanlig forvaltning,
6. andre tiltak som går ut over vanlig forvaltning, når tiltaket fører med seg økonomisk ansvar eller utlegg for laget på mer enn fem prosent av de årlige felleskostnadene.

#### ***8-4 Representasjon og fullmakt***

To styremedlemmer i fellesskap representerer laget utad og tegner dets navn.

### **9. Generalforsamlingen**

#### ***9-1 Myndighet***

Den øverste myndighet i borettslaget utøves av generalforsamlingen.

#### ***9-2 Tidspunkt for generalforsamling***

(1) Ordinær generalforsamling skal holdes hvert år innen utgangen av juni.

(2) Ekstraordinær generalforsamling holdes når styret finner det nødvendig, eller når revisor eller minst to andelseiere som til sammen har minst en tiendedel av stemmene, krever det og samtidig oppgir hvilke saker de ønsker behandlet.

#### ***9-3 Varsel om og innkalling til generalforsamling***

(1) Forut for ordinær generalforsamling skal styret varsle andelseierne om dato for møtet og om frist for innlevering av saker som ønskes behandlet.

(2) Generalforsamlingen skal innkalles skriftlig av styret med et varsel som skal være på minst åtte og høyst tjue dager. Ekstraordinær generalforsamling kan om nødvendig kalles inn med kortere varsel som likevel skal være på minst tre dager. I begge tilfeller skal det gis skriftlig melding til boligbyggelaget.

(3) I innkallingen skal de sakene som skal behandles være bestemt angitt. Skal et forslag som etter borettslagsloven eller vedtektene må vedtas med minst to tredjedels flertall kunne behandles, må hovedinnholdet være angitt i innkallingen. Saker som en andelseier ønsker behandlet på ordinær generalforsamling skal nevnes i innkallingen når styret har mottatt krav om det etter vedtektenes punkt 9-3 (1).

#### ***9-4 Saker som skal behandles på ordinær generalforsamling***

- Godkjenning av årsberetning fra styret
- Godkjenning av årsregnskap
- Valg av styremedlemmer og varamedlemmer
- Eventuelt valg av revisor
- Fastsetting av godtgjørelse til styret
- Andre saker som er nevnt i innkallingen

#### ***9-5 Møteledelse og protokoll***

Generalforsamlingen skal ledes av styrelederen med mindre generalforsamlingen velger en annen møteleder. Møtelederen skal sørge for at det føres protokoll fra generalforsamlingen.

#### ***9-6 Stemmerett og fullmakt***

Hver andelseier har en stemme på generalforsamlingen. Hver andelseier kan møte ved fullmektig på generalforsamlingen, men ingen kan være fullmektig for mer enn en andelseier. For en andel med flere eiere kan det bare avgis en stemme.

#### ***9-7 Vedtak på generalforsamlingen***

(1) Foruten saker som nevnt i punkt 9-4 i vedtektene kan ikke generalforsamlingen fatte vedtak i andre saker enn de som er bestemt angitt i innkallingen.

(2) Med de unntak som følger av borettslagsloven eller vedtektene her fattes alle beslutninger av generalforsamlingen med mer enn halvparten av de avgitte stemmer. Ved valg kan generalforsamlingen på forhånd fastsette at den som får flest stemmer skal regnes som valgt.

(3) Stemmelijkheid avgjøres ved loddtrekning.

## **10. Inhabilitet, taushetsplikt og mindretallsvern**

### ***10-1 Inhabilitet***

(1) Et styremedlem må ikke delta i styrebehandlingen eller avgjørelsen av noe spørsmål der medlemmet selv eller nærstående har en framtrædende personlig eller økonomisk særinteresse.

(2) Ingen kan selv eller ved fullmektig eller som fullmektig delta i en avstemning på generalforsamlingen om avtale med seg selv eller nærstående eller om ansvar for seg selv eller nærstående i forhold til laget. Det samme gjelder avstemning om pålegg om salg eller krav om fravikelse etter borettslagslovens §§ 5-22 og 5-23.

### ***10-2 Taushetsplikt***

Tillitsvalgte, forretningsfører og ansatte i et borettslag har plikt til å bevare taushet overfor uvedkommende om det de i forbindelse med virksomheten i laget får vite om noens personlige forhold. Dette gjelder ikke dersom ingen berettiget interesse tilsier taushet.

### ***10-3 Mindretallsvern***

Generalforsamlingen, styret eller forretningsfører kan ikke treffe beslutning som er egnet til å gi visse andelseiere eller andre en urimelig fordel til skade for andre andelseiere eller laget.

## **11. Kameraovervåking – fellesarealer**

Kameraovervåking er satt opp for å forebygge voldsepisoder, tyveri og hærverk.

Generalforsamling har den 18. mars 2019 med to tredjedels flertall godkjent kamera-/videoovervåking av borettslagets fellesarealer. Borettslaget har installert kamera på utsiden av heissjakt som peker inn mot atrium, i inngangsparti, i garasje, det blir med denne vedtekten gitt godkjenning for senere oppsetting av kamera nederst i rømningstrapp. Overvåking må skje i henhold til de til enhver tid gjeldende lover, regler og retningslinjer.

## **12. Vedtektsendringer og forholdet til borettslovene**

### ***12-1 Vedtektsendringer***

(1) Endringer i borettslagets vedtekter kan bare besluttet av generalforsamlingen med minst to tredjedeler av de avgitte stemmer.

(2) Følgende endringer av vedtektene kan ikke skje uten samtykke fra boligbyggelaget, jf borettslagslovens § 7-12:

- vilkår for å være andelseier i borettslaget
- bestemmelse om forkjøpsrett til andel i borettslaget
- denne bestemmelse om godkjenning av vedtektsendringer.

### ***12-2 Forholdet til borettslovene***

For så vidt ikke annet følger av vedtektene gjelder reglene i lov om borettslag av 6.6.2003 nr 39, jf lov om boligbyggelag av samme dato.



|  |  |
|--|--|
| Adresse<br><b>Adolph Tidemands gate 29A, 2000 LILLESTRØM</b> |  |
| Dato for energimerking<br><b>01.04.2026</b>                  | Merkenummer<br><b>Energiattest-2026-277409</b> |
| Bygningskategori<br><b>Boligblokker</b>                      | Bygningsnummer<br><b>23301806</b>              |
| Gårdsnummer<br><b>81</b>                                     | Bruksnummer<br><b>172</b>                      |
| Seksjonsnummer<br><b>4</b>                                   | Bruksenhetsnummer<br><b>H0306</b>              |

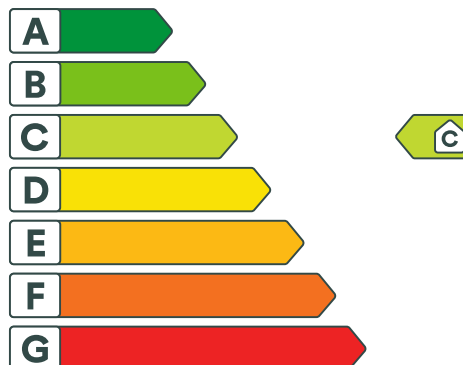

## Energikarakteren

Energikarakteren angir hvor energieffektiv boligen er, inkludert oppvarmingsanlegget. Energikarakteren er beregnet ut fra den typiske energibruken for boligtypen. Beregningene er gjort ut fra normal bruk ved et gjennomsnittlig klima. Det er boligens energimessige standard og ikke bruken som bestemmer energikarakteren. Boligdata i denne attesten er beregnet ut fra opplysninger som er gitt av boligeier. Der opplysninger ikke er oppgitt, brukes typiske standardverdier for den aktuelle bygningstypen.



## Boliginformasjon

|   |   |
|---|---|
| Byggeår<br><b>2007</b>                  | Bygningstype<br><b>Leilighet</b>                  |
| Bruksareal<br><b>50,0 m<sup>2</sup></b> | Oppvarmet bruksareal<br><b>50,0 m<sup>2</sup></b> |
| Oppvarmet etasje<br><b>5</b>            | Bygningsmateriale<br><b>Betong</b>                |
| Oppvarming<br><b>Elektrisitet</b>       |   |
| Ventilasjon<br><b>Periodisk avtrekk</b> |   |



## Energi

Beregnet vektet levert energi i normert klima er et nøkkeltall for å vurdere en bygnings energieffektivitet, der ulike energibærere (strøm, fjernvarme, varmepumpe) vektet ulikt.

### Beregnet vektet levert energi i normert klima

Pr. KVM pr. år  
**154,72 kWh/m<sup>2</sup>**

### Beregnet levert energi i lokalt klima

Pr. KVM pr. år  
**171,39 kWh/m<sup>2</sup>**

Totalt levert pr. år  
**8 569 kWh**



## Adolph Tidemands gate 29A, 2000 LILLESTRØM



### Detaljering

|                               |                            |
|-------------------------------|----------------------------|
| Bygningsform<br><b>Nei</b>    | Vegger<br><b>Nei</b>       |
| Vindu<br><b>Nei</b>           | Gulv<br><b>Nei</b>         |
| Takkonstruksjon<br><b>Nei</b> | Ytterdører<br><b>Nei</b>   |
| Energibruk<br><b>Nei</b>      | Lekkasjetall<br><b>Nei</b> |
| Solceller<br><b>Nei</b>       |                            |



## Adolph Tidemands gate 29A, 2000 LILLESTRØM



### Tiltak

#### Tiltak på luftbehandlingsanlegg

##### Tiltak 1: Skifte avtrekksvifte på bad til ny med fuktstyring

Dersom avtrekksvifte på bad kun har manuell styring av/på kan det vurderes å montere ny avtrekksvifte med fuktstyring, dvs. at den starter/stopper automatisk ved behov avh. av luftens relative fuktighet og reduserer den totale luftutskiftningen og dermed varmetapet.

##### Tiltak 2: Montere blafrespjeld på kjøkkenventilator

Dersom kjøkkenventilator ikke har blafrespjeld, bør dette monteres for å redusere luftutskiftningen og dermed varmetapet.

#### Tiltak på elektriske anlegg

##### Tiltak 3: Temperatur- og tidsstyring av panelovner

Evt. eldre elektriske varmeovner uten termostat skiftes ut med nye termostatregulerte ovner med tidsstyring, eller det ettermonteres termostat / spareplugg på eksisterende ovn. Dersom mange ovner skiftes ut bør det vurderes et system hvor temperatur og tidsinnstillinger i ulike rom i boligen styres fra en sentral enhet.

##### Tiltak 4: Tidsstyring av panelovner

Elektriske varmeovner er utstyrt med termostat men har ikke automatikk for tidsstyring / nattsenkning av temperaturen. Dersom ovnene er meget gamle kan det vurderes en utskiftning til nye ovner med termostat- og tidsstyring, eller det ettermonteres spareplugg eller automatikk for tidsstyring på eksisterende ovn. Dersom mange ovner skiftes ut bør det vurderes et system hvor temperatur og tidsinnstillinger i ulike rom i boligen styres fra en sentral enhet.

#### Brukertiltak

##### Tiltak 5: Følg med på energibruken i boligen

Gjør det til en vane å følge med energiforbruket. Les av måleren månedlig eller oftere for å være bevisst energibruken. Ca halvparten av boligens energibruk går til oppvarming.

##### Tiltak 6: Bruk varmtvann fornuftig

Bytt til sparedusj hvis du ikke har. For å finne ut om du bør bytte til sparedusj eller allerede har sparedusj kan du ta tiden på fylling av ei vaskebøtte; nye sparedusjer har et forbruk på kun 9 liter per minutt. Ta dusj i stedet for karbad. Skift pakning på dryppende kraner. Dersom varmtvannsberederen har nok kapasitet kan temperaturen i berederen reduseres til 70gr.

##### Tiltak 7: Slå el.apparater helt av

Elektriske apparater som har stand-by modus trekker strøm selv når de ikke er i bruk, og må derfor slås helt av.

##### Tiltak 8: Velg hvitevarer med lavt forbruk

Når du skal kjøpe nye hvitevarer så velg et produkt med lavt strømforbruk. Produktene deles inn i energiklasser fra A til G, hvor A er det minst energikrevende. Mange produsenter tilbyr nå varer som går ekstra langt i å være energieffektive. A+ og det enda bedre A++ er merkinger som har kommet for å skille de gode fra de ekstra gode produktene.

### **Tiltak 9: Slå av lyset og bruk sparepærer**

Slå av lys i rom som ikke er i bruk. Utnytt dagslyset. Bruk sparepærer, spesielt til utelys og rom som er kalde eller bare delvis oppvarmet.

### **Tiltak 10: Luft kort og effektivt**

Ikke la vinduer stå på gløtt over lengre tid. Luft heller kort og effektivt, da får du raskt skifta lufta i rommet og du unngår nedkjøling av gulv, tak og vegger.

### **Tiltak 11: Redusér innnetemperaturen**

Ha en moderat innnetemperatur, for hver grad temperatursenkning reduseres oppvarmingsbehovet med 5 %. Mennesker er også varmekilder; jo flere gjester – desto større grunn til å dempe varmen. Ha lavere temperatur i rom som brukes sjelden eller bare deler av døgnet. Monter tetningslister rundt trekkfulle vinduer og dører (kan sjekkes ved bruk av myggspiral/røyk eller stearinlys). Sett ikke møbler foran varmeovner, det hindrer varmen i å sirkulere. Trekk for gardiner og persiener om kvelden, det reduserer varmetap gjennom vinduene.

### **Tiltak 12: Vask med fulle maskiner**

Fyll opp vaske- og oppvaskmaskinen før bruk. De fleste maskiner bruker like mye energi enten de er fulle eller ikke.

### **Tiltak 13: Spar strøm på kjøkkenet**

Ikke la vannet renne når du vasker opp eller skyller. Bruk kjeler med plan bunn som passer til platen, bruk lokk, kok ikke opp mer vann enn nødvendig og slå ned varmen når det har begynt å koke. Slå av kjøkkenventilatoren når det ikke lenger er behov. Bruk av microbølgeovn til mindre mengder mat er langt mer energisparende enn komfyren. Tin frossenmat i kjøleskapet. Kjøøl - og frys skal avrimes ved behov for å hindre unødvendig energibruk og for høy temperatur inne i skapet / boksen (nye kjølekap har ofte automatisk avriming). Fjern støv på kjøleribber og kompressor på baksiden. Slå av kaffetraker når kaffen er ferdig traktet og bruk termos. Oppvaskmaskinen har innebygde varmeelementer for oppvarming av vann og skal kobles til kaldvannet, kobles den til varmtvannet øker energibruken med 20 - 40 % samtidig som enkelte vaske - og skylleprosesser foregår i feil temperatur.

### **Tiltak 14: Tiltak utendørs**

Monter urbryter (koblingsur) på motorvarmeren slik at den ikke står på mer enn nødvendig. Skift til sparepærer. Sparepærer på 5, 7, 11, 15, og 20 W tilsvarer glødelamper på henholdsvis 25, 40, 60, 75 og 100 W, og de varer dessuten lenger, 8.000-15.000 timer mot 1.000-2.500 timer for glødelamper. Det kan monteres fotocelle på utebelysningen slik at det automatisk går av/på etter dagslyset/mørket. Eller det kan monteres bevegelsessensor slik at lyset kun går på ved bevegelse og slås av automatisk etter forhåndsinnstilt tid. For snøsmelteanlegg som kun er manuelt styrt av/på eller ift. lufttemperatur kan det installeres automatikk slik at snøsmelteanlegget både er temperatur- og nedbørsstyrt dvs. når det registreres nedbør og kulde samtidig.

## **Tiltak utendørs**

### **Tiltak 15: Montere automatikk på utebelysning**

Det kan monteres fotocelle på utebelysningen slik at det automatisk går av/på etter dagslyset/mørket. Eller det kan monteres bevegelsessensor slik at lyset kun går på ved bevegelse og slås av automatisk etter forhåndsinnstilt tid.

### **Tiltak 16: Skifte til sparepærer på utebelysning**

Sparepærer på 5, 7, 11, 15, og 20 W tilsvarer glødelamper på henholdsvis 25, 40, 60, 75 og 100 W. Sparepærer gir like mye lys som vanlige glødelamper, men bruker bare rundt 20% av energien. De varer dessuten lenger, 8.000-15.000 timer mot 1.000 - 2.500 timer for glødelamper.

### **Tiltak 17: Montere urbryter på motorvarmer**

Det monteres urbryter (koblingsur) på motorvarmeren slik at den ikke står på mer enn nødvendig.

### **Tiltak 18: Termostat- og nedbørsstyring av snøsmelteanlegg**

Snøsmelteanlegget er kun manuelt styrt, eller styres kun etter lufttemperatur. Det installeres automatikk slik at snøsmelteanlegget både er temperatur- og nedbørsstyrt. Det kan være i form av en temperatur- og snøføler i bakken, med temperatur - og fuktføler i luften. Snøsmelteanlegget aktiveres kun ved behov dvs. når det registreres nedbør og kulde samtidig.



### **Om grunnlaget for energimerket**

Enova er ansvarlig for energimerkeordningen. Energimerket beregnes på grunnlag av oppgitte opplysninger om boligen. For informasjon som ikke er oppgitt, brukes typiske standardverdier for den aktuelle bygningstypen fra tidsperioden den ble bygd i. Beregningsmetodene for energikarakteren baserer seg på NS 3031.

<https://www.enova.no/energimerking>



### **Spørsmål om energiattesten**

Spørsmål om energiattesten, energimerkeordningen eller gjennomføring av energieffektivisering og tilskuddsordninger kan rettes til Enova Svarer.

For ytterligere råd og veiledning om effektiv energibruk se våre nettsider.

<https://www.enova.no>

# Nabolagsprofil

Adolph Tidemands gate 29A - Nabolaget Lillestrøm Torv - vurdert av 78 lokalkjente

## Nabolaget spesielt anbefalt for

- Godt voksne
- Enslige
- Etablerere



## Offentlig transport

|  |        |         |
|--|--------|---------|
| Lillestrøm kirke<br>Linje 100, 340           | 2 min  | 0.2 km  |
| Lillestrøm stasjon<br>Buss, flytog, tog      | 6 min  | 0.5 km  |
| Lillestrøm stasjon<br>Totalt 10 ulike linjer | 6 min  | 0.5 km  |
| Oslo S<br>Totalt 24 ulike linjer             | 23 min | 21.2 km |
| Hovedøya<br>Linje B1, B2                     | 24 min | 22.3 km |

## Skoler

|  |        |        |
|--|--------|--------|
| Volla skole (1-7 kl.)<br>253 elever, 12 klasser          | 1 min  | 0.1 km |
| Kjellervolla skole (1-7 kl.)<br>304 elever, 14 klasser   | 12 min | 1 km   |
| Vigernes skole (1-7 kl.)<br>516 elever, 22 klasser       | 16 min | 1.4 km |
| Sagdalen skole (1-7 kl.)<br>596 elever, 26 klasser       | 5 min  | 2.6 km |
| Sophie Radich skole (8-10 kl.)<br>590 elever, 37 klasser | 18 min | 1.6 km |
| Lillestrøm videregående skole<br>800 elever, 34 klasser  | 6 min  | 0.5 km |
| Skedsmo videregående skole<br>1000 elever                | 16 min | 1.4 km |



## Opplevd trygghet

Veldig trygt 79/100



## Kvalitet på skolene

Bra 74/100



## Naboskapet

Høflige 61/100

## Aldersfordeling

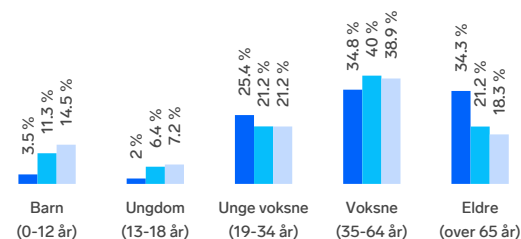

| Område          | Personer  | Husholdninger |
|-----------------|-----------|---------------|
| Lillestrøm Torv | 2 112     | 1 507         |
| Lillestrøm      | 14 546    | 7 569         |
| Norge           | 5 425 412 | 2 654 586     |

## Barnehager

|  |        |        |
|--|--------|--------|
| Sølepytten barnehage (1-5 år)<br>16 barn | 3 min  | 0.2 km |
| Måsan barnehage (0-5 år)<br>54 barn      | 9 min  | 0.8 km |
| Volla barnehage (1-5 år)<br>174 barn     | 12 min | 1 km   |

## Dagligvare

|                                       |       |        |
|---------------------------------------|-------|--------|
| Coop Prix Lillestrøm Torv<br>PostNord | 2 min | 0.1 km |
| Meny Lillestrøm                       | 2 min |        |





Innholdet i nabolagsprofilen er hentet fra ulike datakilder, og feil eller mangler kan forekomme. Vurderinger og sitater er innhentet på web og gir uttrykk for hvordan naboevner vurderer nabolaget. FINN.no AS kan ikke holdes ansvarlig for feil/mangler i profilen. Copyright © Finn.no AS 2026

## Primære transportmidler









-  1. Egen bil
-  2. Tog
-  3. Gående

 **Kollektivtilbud**  
Veldig bra 93/100

 **Matvareutvalg**  
Stort mangfold 82/100

 **Vedlikehold veier**  
Godt velholdt 79/100

## Sport

-  Lillestrøm videregående  
Aktivitetshall 5 min  0.4 km
-  Volla skole  
Aktivitetshall, ballspill 6 min  0.5 km
-  Sterkere Trening 4 min 
-  EVO Lillestrøm 4 min 

## Boligmasse

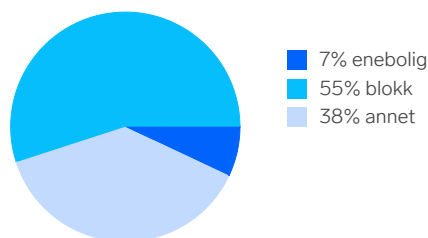





«Høy standard på hus og mange fasiliteter»

Sitat fra en lokalkjent



## Varer/Tjenester

-  Lillestrøm Torv 2 min 
-  Boots apotek Lillestrøm 2 min 

## Aldersfordeling barn (0-18 år)

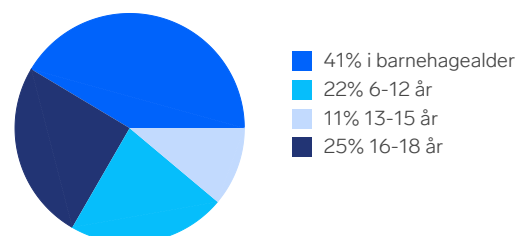

## Familiesammensetning

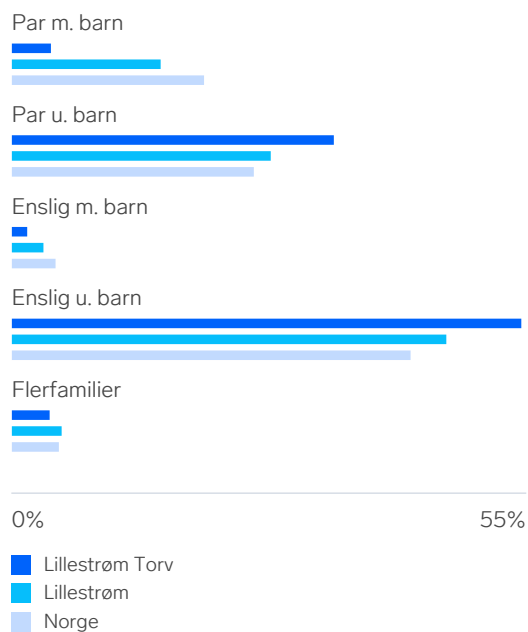

## Sivilstand

|               |     | Norge |
|---------------|-----|-------|
| Gift          | 37% | 33%   |
| Ikke gift     | 39% | 54%   |
| Separert      | 14% | 9%    |
| Enke/Enkemann | 10% | 4%    |



Innholdet i nabolagsprofilen er hentet fra ulike datakilder, og feil eller mangler kan forekomme. Vurderinger og sitater er innhentet på web og gir uttrykk for hvordan naboene vurderer nabolaget. FINN.no AS kan ikke holdes ansvarlig for feil/mangler i profilen. Copyright © Finn.no AS 2026

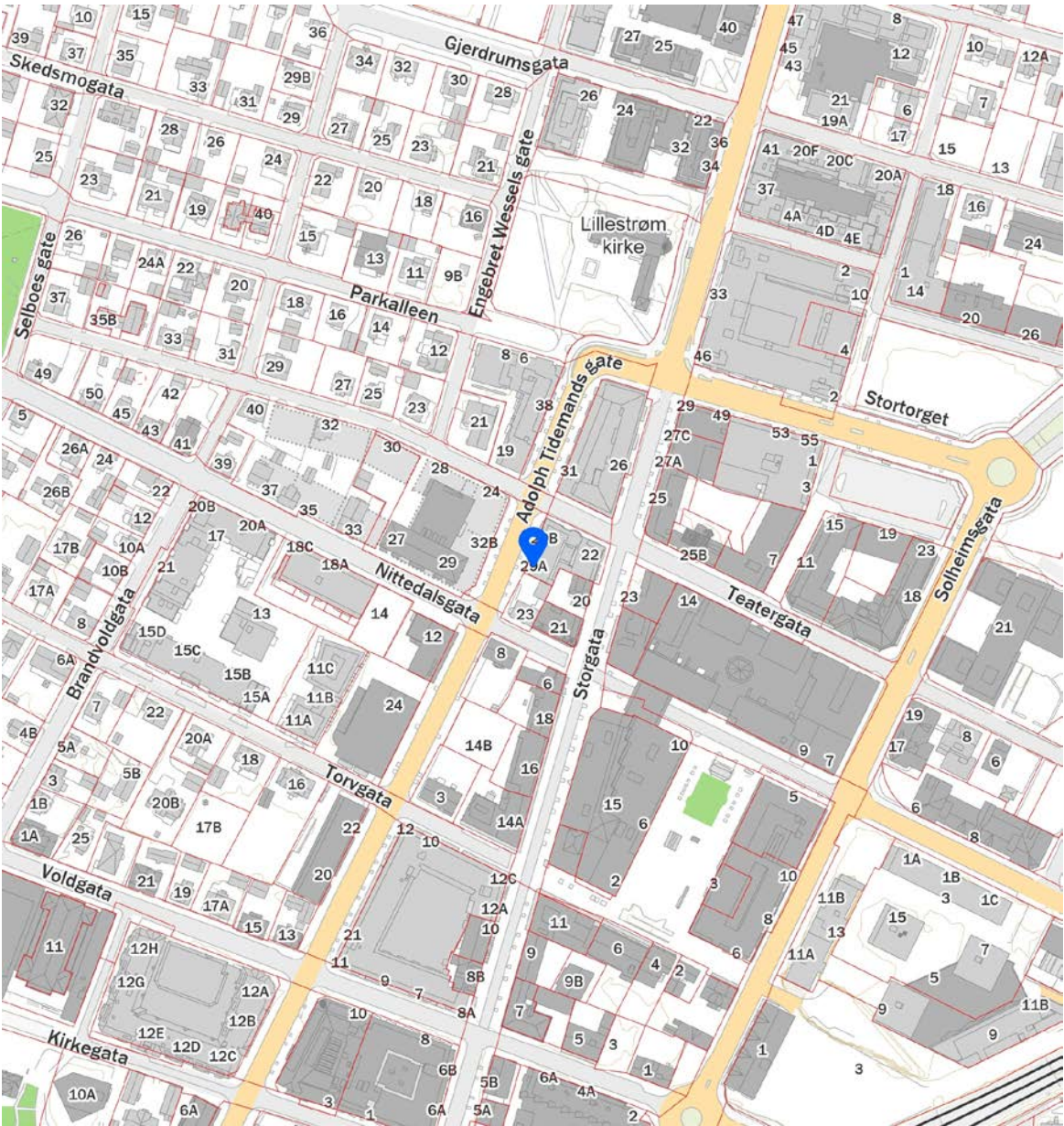
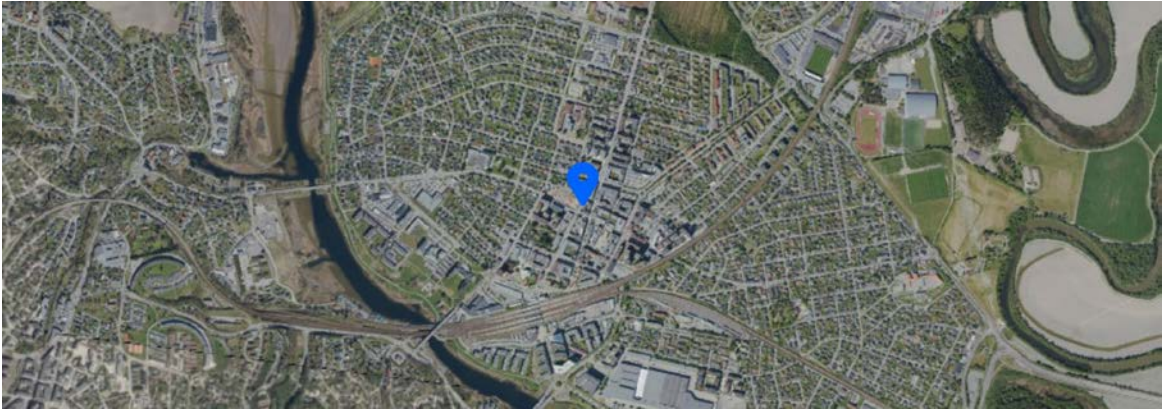

 Innholdet i nabolagsprofilen er hentet fra ulike datakilder, og feil eller mangler kan forekomme. Vurderinger og sitater er innhentet på web og gir uttrykk for hvordan naboeier vurderer nabolaget. FINN.no AS kan ikke holdes ansvarlig for feil/mangler i profilen. Copyright © Finn.no AS 2026

# Boligkjøperforsikring

Hvis din nye bolig har skjulte feil kan dette koste deg både tid og penger.

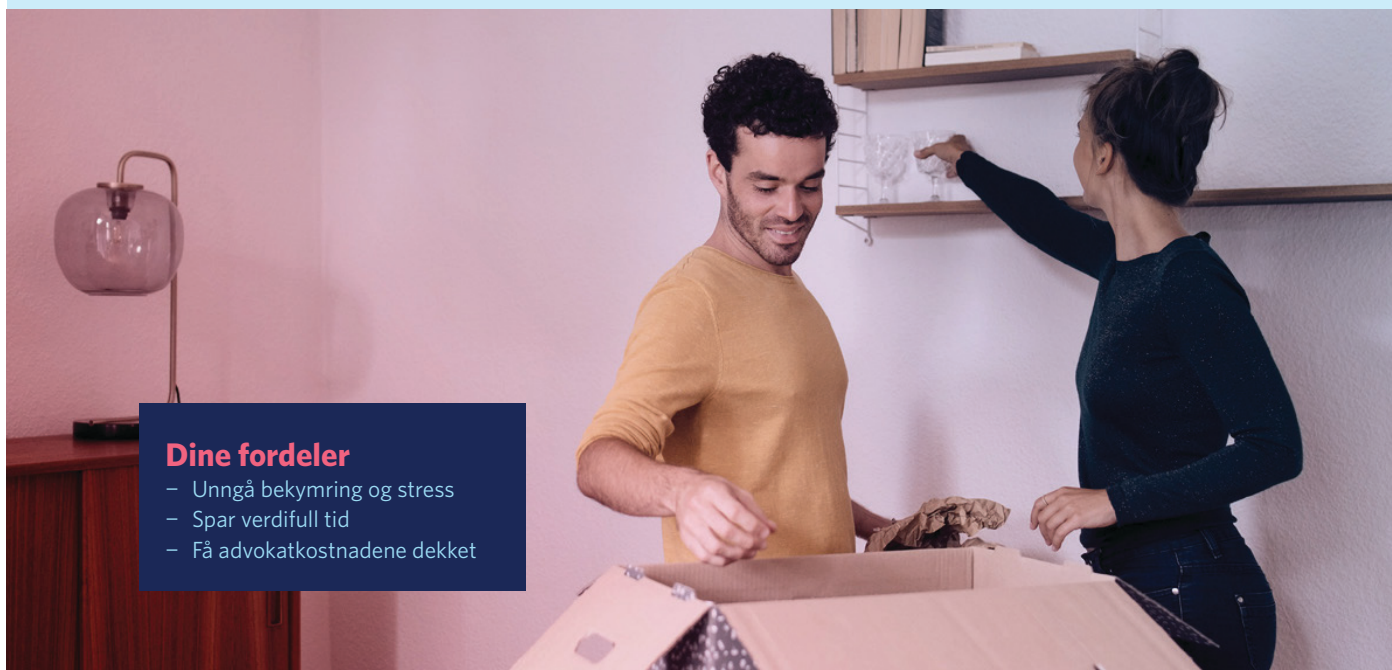

## Dine fordeler

- Unngå bekymring og stress
- Spar verdifull tid
- Få advokatkostnadene dekket

Med vår boligkjøperforsikring er du i trygge hender hvis du oppdager feil eller mangler ved boligen du har kjøpt. Forsikringen gir deg tilgang på hjelp fra advokater, saksbehandlere og jurister som er spesialiserte på eiendomskjøp. De står klare til å hjelpe deg i fem år etter overtagelse - uten at du trenger å bekymre deg for egne og eventuelle idømte saksomkostninger.

## Få hjelpen du trenger!

- **Når:** Du kjøper forsikringen når du kjøper en brukt bolig. Da gjelder avhendingsloven.
- **Hvor:** Hos eiendomsmegler senest ved kontraktsmøte.
- **Hvordan:** Krysses av i kjøpekontrakten. Forsikringsbevis og vilkår sendes per e-post.

Forsikringen er meglet frem av Söderberg & Partners og er plassert hos Gar-Bo Försäkring AB.

\*Det tas forbehold om pris- og vilkårsendringer.

## Hva koster forsikringen?

Forsikringspremien trekkes i oppgjøret.

Borettslagseiendom: kr 9 300

Seksjonert eiendom/  
aksjebolig: kr 13 500

Enebolig/fritid/tomt: kr 18 900



[soderbergpartners.no/eiendom](https://soderbergpartners.no/eiendom)



## OVERSIKT OVER LØSØRE OG TILBEHØR TIL EIENDOMMEN

Oversikten er utarbeidet av Norges Eiendomsmeglerforbund, Eiendom Norge og Advokatforeningens Eiendomsmeglingsgruppe, og er gjeldende fra 1. januar 2020.

### Generelt

Lov om avhending av fast eiendom (avhendingslova/avhl.) av 3. juli 1992 regulerer kjøper og selgers rettigheter og plikter ved overdragelse av fast eiendom og andeler i borettslag.

I henhold til avhl. § 3-4 skal eiendommen, når annet ikke er avtalt, overdras med innredninger og utstyr som etter lov, forskrift eller annet offentlig vedtak skal følge med. Det samme gjelder varig innredning og utstyr som enten er fastmontert eller er særskilt tilpasset bygningen, jf. avhl. § 3-5. Loven inneholder ingen detaljert oversikt over hva som omfattes av «innredning og utstyr», og over hva som skal regnes som «fastmontert eller særskilt tilpasset».

Partene kan fritt avtale hva som skal følge med eiendommen ved salg. Bransjens liste over løsøre og tilbehør som skal følge med eiendommen, er en del av avtalen mellom kjøper og selger dersom ikke annet er opplyst i salgsoppgaven, kjøper har tatt forbehold i bud eller avtale på annen måte er inngått. Der intet annet er avtalt, vil løsøre og tilbehør medfølge slik dette fremkommer av avhl. § 3-4 og § 3-5 og denne oversikt.

Produkter og installasjoner som medfølger overdras uten noen form for garantier, utover eventuell gjenværende leverandørgaranti.

Dersom det er noe i nedenstående liste som ikke finnes på eiendommen, vil det heller ikke medfølge.

- 1. HVITEVARER** medfølger der dette er spesielt angitt i salgsoppgaven.
- 2. HELDEKKENDE TEPER** følger med uansett festemåte.
- 3. VARMEKILDER**, slik som ovner, kaminer, peiser, varmpumper og panelovner, følger med uansett festemåte. Frittstående biopeiser/varmeovner og terrassevarmere medfølger ikke. Det følger ikke med varmekilder i rom som ikke har vegg- eller fastmonterte varmekilder på visning.
- 4. TV, RADIO OG MUSIKKANLEGG**. TV-antennor og fellesanlegg for TV, herunder parabolantenne, og tuner/dekoder/tv-boks medfølger der dette eies av selger. Veggmontert TV/flatskjerm med tilhørende festeordning samt musikkanlegg følger ikke med (se også punkt 12).
- 5. BADEROMSINNREDNING/UTSTYR**. Badekar, dusjkabinett, dusjvegger, alle fastmonterte speil og hyller, fastmonterte glass- og håndkleholdere, herunder håndklevarmere samt baderomsinnredning, medfølger.
- 6. GARDEROBESKAP** medfølger, selv om disse er løse. Fastmonterte garderobehyller og knagger medfølger. Innredning i garderobeskap, for eksempel løse eller fastmonterte trådkurver, hyller, stenger og lignende, medfølger.
- 7. KJØKKENINNREDNING** medfølger, herunder også åpne, fastmonterte hyller og løs eller fastmontert kjøkkenøy.



- 8. MARKISER, PERSIENNER** og annen type innvendig og utvendig solskjerming, gardinoppheng, lamellgardiner og liftgardiner medfølger.
- 9. AVTREKKSIVIFTER** av alle slag, samt fastmonterte aircondition/ventilasjonsanlegg, medfølger.
- 10. SENTRALSTØVSUGER** medfølger med komplett anlegg, herunder slange, munnstykke mm.
- 11. LYSKILDER.** Kupler, lysstoffarmatur, fastmonterte "spotlights", oppheng og skinner med spotlights samt utelys og hagebelysning medfølger. Vegglamper, krokhengte lamper, lysekroner, prismelamper og lignende som er koblet til sukkerbit eller stikkontakt følger likevel ikke med.
- 12. INSTALLERTE SMARTHUSLØSNINGER** med sentral som styrer lys, varme, lyd o.l., samt tilhørende trådløse enheter som brytere, sensorer, kameraer, integrerte høyttalere el. medfølger. Enkle lysstyringssystem f.eks. med en sentral som kun styrer lyspærer eller smartpærer montert i sokkel medfølger likevel ikke.
- 13. UTVENDIGE SØPPELKASSER** og eventuelt holder/hus til disse medfølger.
- 14. POSTKASSE** medfølger.
- 15. UTENDØRS INNRETNINGER** slik som flaggstang, fastmontert tørkestativ, samt andre faste utearrangementer som f.eks. badestamp, boblekar/jacuzzi og liknende utendørs kar, lekestue, lekestativ, utepeis, fastmontert trommel til vannslange, medfølger. Guidekabel/avgrensingskabel til robotgressklipper medfølger, men robotgressklipper og ladestasjon for denne medfølger ikke.
- 16. FASTMONTERT VEGGLADER/LADESTASJON TIL EL-BIL** medfølger uavhengig av hvor laderen er montert.
- 17. SOLCELLEANLEGG** med tilhørende teknisk infrastruktur medfølger.
- 18. GASSBEHOLDER** til gasskomfyr og gasspeis medfølger.
- 19. BRANNSTIGE, BRANNTAU, feiestige** og lignende medfølger der dette er påbudt. Løse stiger medfølger ikke.
- 20. BRANNSLUKNINGSAPPARAT, BRANNSLANGE** og RØYKVARSLER medfølger der dette er påbudt. Det er eier og brukers plikt til å se til at utstyret forefinnes på enhver eiendom. Hvis annet ikke er uttrykkelig avtalt, skal dette derfor alltid følge med ved salg av eiendom.
- 21. SAMTLIGE NØKLER** til eiendommen som selger er i besittelse av skal overleveres kjøper på overtakelsen, herunder nøkler til eventuelle boder, uthus, garasjeportåpner e.l. Låses boder, uthus e.l. med hengelås, skal lås og nøkler til disse medfølge.
- 22. GARASJEHYLLER, bodhyller, lagringshyller** og oppheng til bildekk medfølger såfremt de er fastmontert.
- Planter, busker og trær som er plantet på tomten, eller fastmonterte kasser og lignende er en del av eiendommen og medfølger i handelen.

# Fra hvilepuls til makspuls.

Det er Emera



I Emera følger vi en tydelig rød tråd der kvalitet gjennomsyrrer alt vi gjør. Hos oss kommer du til å ha hvilepuls helt frem til budrunden og makspuls når den er over!

## En komplett meglertjeneste

Emera Eiendomsmegling tilbyr en komplett meglertjeneste – fra verdivurdering, klargjøring og koordinering av all markedsføring til overtakelse og gjennomføring av salget.

## En prosess du fortjener

Vårt mål er at du, enten du er selger eller kjøper, skal føle engasjement, ærlighet og profesjonalitet gjennom hele prosessen.

## Ærlighet varer lengst

Vi tror sterkt på åpenhet og ærlighet og gir ingen urealistiske løfter eller forskjønnede beskrivelser.

## Erfaring som gir resultater

Vi sier det som det er – enkelt og greit – fordi vi vet at det gir de beste resultatene. Erfaringen vår bekrefter det, og erfaring har vi mye av.

[emera.no](https://www.emera.no)



Eirik Blix

Eiendomsmegler | Partner

[eirik.blix@emera.no](mailto:eirik.blix@emera.no)

+47 467 65 086

Fra hvilepuls til makspuls. Det er Emera.

# Forbrukerinformasjon om budgivning



Sist oppdatert med virkning fra 1. juli 2025, i forbindelse med ikrafttredelse av endringer i eiendomsmeglingsloven.

Informasjonen er utarbeidet av Forbrukerrådet, Advokatforeningen ved Lovutvalget for eiendomsmegling, Eiendom Norge og Norges Eiendomsmeglerforbund, på grunnlag av bl.a. eiendomsmeglingsloven § 6–8.

Nedenfor gis en oversikt over de retningslinjer som anbefales ved budgivning på eiendommen. Avslutningsvis gis også en kort oversikt over de viktigste rettsreglene tilknyttet budgivning.

Før det legges inn bud på eiendommen oppfordres budgiver til å sette seg inn i all relevant informasjon om eiendommen, herunder salgsoppgave og tilstandsrapport.

## GJENNOMFØRING AV BUDGIVNING:

1. Alle bud skal inngis skriftlig til megler, som formidler disse videre til selger. Med skriftlige bud menes også elektroniske meldinger som e-post og SMS når informasjonen i disse er tilgjengelig også for ettertiden. Kravet til skriftlighet gjelder også budforhøyelser, og motbud (bud fra selger), aksept eller avslag fra selger. Før formidling av bud til selger skal megler innhente gyldig legitimasjon og signatur fra budgiver. Kravet til legitimasjon og signatur er oppfylt for budgivere som benytter e-signatur som f.eks. BankID eller MinID.

2. Et bud bør inneholde eiendommens adresse (eventuelt gnr/bnr), kjøpesum, budgivers kontaktinformasjon, finansieringsplan, akseptfrist, overtakelsesdato og eventuelle forbehold som for eksempel usikker finansiering, salg av nåværende bolig ol. Normalt vil ikke et bud med forbehold bli akseptert før forbeholdet er avklart. Konferer gjerne med megler før bud inngis.

3. Megler skal legge til rette for en forsvarlig avvikling av budrunden. I forbrukerforhold (dvs. der selger er forbruker) skal megleren ikke formidle bud med kortere akseptfrist enn kl. 12.00 første virkedag etter siste annonserte visning. Etter denne fristen bør budgivere ikke sette en kortere akseptfrist enn at megler har mulighet til, så langt det er nødvendig, å orientere selger, budgivere og øvrige interessenter om bud og forbehold. Dersom bud inngis med en frist som åpenbart er for kort til at megleren kan avvikle budrunden på en forsvarlig måte som sikrer selger og interessenter et tilstrekkelig grunnlag

for sine handlingsvalg, vil megler fraråde budgiver å stille slik frist.

4. Megler skal ikke formidle bud med forbehold om at budet eller forbehold i budet skal holdes skjult (hemmelig) for andre budgivere og interessenter.

5. Megleren vil uoppfordret gi sin vurdering av det enkelte bud overfor selger, når budet er gitt innenfor fristene i punkt 3.

6. Megleren skal, så langt det er nødvendig og mulig, holde budgiverne skriftlig orientert om mottatte bud, herunder budets størrelse, forbehold og akseptfrist. Megler skal så snart som mulig bekrefte skriftlig overfor budgivere at budene deres er mottatt. For øvrig vil megler, på forespørsel fra andre, opplyse om aktuelle bud på eiendommen, herunder relevante forbehold.

7. Kopi av budjournal skal gis til kjøper og selger uten ugrunnet opphold etter at handel er kommet i stand. Dersom det er viktig for budgiver å bevare sin anonymitet, bør budet formidles gjennom fullmektig.

8. Etter at handel har kommet i stand, eller dersom en budrunde avsluttes uten at handel er kommet i stand, kan en budgiver kreve kopi av budjournalen i anonymisert form.

## VIKTIGE AVTALERETTSLIGE FORHOLD:

1. Det eksisterer ingen angrerett ved salg/kjøp av fast eiendom.

2. Når et bud er inngitt til megler og innholdet i budet er formidlet til selger (slik at selger har fått kunnskap om budet), kan budet ikke kalles tilbake. Budet er da bindende for budgiver frem til akseptfristens utløp, med mindre budet før denne tid avslås av selger eller budgiver får melding om at eiendommen er solgt til en annen. Man bør derfor ikke gi bud på flere eiendommer samtidig dersom man ikke ønsker å kjøpe flere enn en eiendom.

3. Selger står fritt til å forkaste eller akseptere ethvert bud, og er for eksempel ikke forpliktet til å akseptere høyeste bud.

4. Når en aksept av et bud har kommet frem til budgiver innen akseptfristens utløp er det inngått en bindende avtale.

5. Husk at et eventuelt bud fra selger til kjøper (såkalte «motbud»), avtalerettslig er et bindende tilbud som medfører at det foreligger en avtale om salg av eiendommen dersom budet i rett tid aksepteres av kjøper.

# Budskjema



Eirik Blix  
eirik.blix@emera.no  
467 65 086

Emera kontor:  
Emera eiendomsmegling Lillestrøm  
638 40 001

|   |                           |      |
|---|---------------------------|------|
| KJØPESUM KR + omkostninger ihht. opplysninger i salgsoppgraden  |                           |      |
| Kjøpet finansieres slik:  |                           |      |
| BANK/FINANSIERINGSINSTITUSJON:  | REFERANSE & TELEFONNUMMER | SUM: |
|   |                           | Kr.  |
|   |                           | Kr.  |
|   |                           | Kr.  |
|   |                           | Kr.  |
| EGENKAPITAL:  |                           | Kr.  |
| TOTALT:   |                           |      |
| EGENKAPITAL BESTÅR AV:<br>Salg av nåværende bolig eller annen fast eiendom<br>Disponibelt kontant beløp (bankinnskudd)  |                           |      |
| Ønsket overtagelsesdato:  |                           |      |
| NÅVÆRENDE BUD ER BINDENDE FOR UNDERTEGNEDE TIL OG MED DEN:<br>Budet er bindende til klokken: 16.00 den dagen, hvis ikke budgiver har angitt et annet klokkeslett, dog ikke tidligere enn kl. 12.00 første virkedag etter siste annonserte visning. Bud skal ikke ha kortere akseptfrist enn 30 minutter fra budet inngis. Bud med kortere frist kan bli avvist. |                           |      |
| Evt. forbehold (eks. finansiering, salg av egen bolig etc.):  |                           |      |

|                                  |   |
|----------------------------------|---|
| NAVN:                            | NAVN:   |
| PERSONNR:                        | PERSONNR:   |
| ADRESSE:                         | ADRESSE:  |
| POSTNR: POSTSTED:                | POSTNR: POSTSTED:   |
| MOB TLF:                         | MOB TLF:  |
| E-POST:                          | E-POST:   |
| DATO: STED:                      | DATO: STED:   |
| SIGNATUR:                        | SIGNATUR:   |
| Jeg ønsker boligkjøperforsikring | Hvis mitt bud blir akseptert, ønsker jeg at megler forbereder en kjøpekontrakt med boligkjøperforsikring. Avtale om forsikring inngås ikke før jeg undertegner kjøpekontrakten. |

IDENTIFIKASJON

Legg ID her

IDENTIFIKASJON

Legg ID her

# Din bolig. Din historie.

Det er Emera.



Minnene fra da du eide huset lever videre. Derfor har vi i Emera samarbeidet med de beste i Norge for å skape et prospekt som du ønsker å ta vare på. Men enda viktigere, som tar miljøet på alvor.



Los Digital investerer mye i å ha en moderne og ny maskinpark. Dette bidrar til en vesentlig mer miljøvennlig produksjon.

Trykt i Norge, sertifisert med miljømerket Svanen og medlem av Grønt Punkt Norge.



2041 0848



TRYKT I NORGE

NO-3619







EMERA

EIENDOMSMEGLING