

LIKE VED OASEN

Dag Hammarskjölds vei 57

Velkommen til
din nye bolig







Nøkkelinformasjon

PRISANTYDNING

Kr 3 650 000,-

BOLIGTYPE

Andelsleilighet

TOMTEAREAL

54319.1 m² (eiet)

OMKOSTNING KJØPER

1 090,-

EIEFORM

Borettslag

TOTALPRIS

4 480 611,-

ANTALL SOVEROM

2

FELLESKOSTNADER

7 403,- pr. mnd

ETASJE

2

FELLESgjELD

Kr 829 521,-

BYGGEÅR

1966

BRA-I/BRA TOTAL

74/91 kvm

ENERGIKLASSE

D

Din megler



Erlend Stokmo

Daglig leder | Eiendomsmegler MNEF | Partner |

erlend.stokmo@emera.no

+47 450 54 488

Med over 10 års erfaring som eiendomsmegler har jeg hjulpet hundrevis av kunder trygt gjennom både små og store boligsalg. For meg handler det ikke bare om å selge en bolig – det handler om å skape en helhetlig og trygg prosess for deg som kunde, med skreddersydd rådgivning, tilgjengelighet og konkrete resultater.

Jeg legger stor vekt på god forberedelse, tydelig kommunikasjon og riktig strategi – enten det gjelder klargjøring før foto og visning eller selve budrunden. Det gir resultater.

Tilbakemeldinger fra tidligere kunder:

"Erlend hadde stålkontroll fra start til slutt. Han kom med mange gode innspill før foto og visning, og jeg følte meg trygg på hele prosessen. Leiligheten ble solgt over prisantydning etter første visning."

– Kjetil, oktober 2024

"Vi kunne rett og slett ikke vært mer fornøyd! Erlend leverte på hvert eneste punkt vi hadde forventninger til. Han er effektiv, tilgjengelig og faglig sterk. Hele prosessen var sømløs, og vi fikk gode råd også i forbindelse med kjøp av ny bolig. Vi anbefaler ham uten å nøle."

– Benedicte & Jon, oktober 2024

Mitt mål er at du skal føle deg ivaretatt, informert og trygg – hele veien fra første møte til overtakelse. Jeg er stolt av tilliten kundene mine viser meg, og jeg jobber hardt for å fortjene den – hver eneste gang.



Attraktiv 3-roms med innglasset drømmebalkong på 17m². Balansert ventilasjon. Ingen dok.avgift eller forkjøpsrett

Emera eiendomsmegling v/ Erlend Stokmo har gleden av å presentere Dag Hammarskjölds vei 57. Herlig 3-roms leilighet beliggende i et attraktivt og veldrevet borettslag like ved Oasen. Leiligheten byr på en byr på en romslig balkong med gode solforhold og en sentral beliggenhet. Her bosetter man seg med kort gangavstand til alle service- og fasilitetstilbud som man skulle trenge i hverdagen.

- Solrik, innglasset balkong på 17m²
 - Balansert ventilasjon med varmegjenvinning
 - Nye vinduer fra 2022
 - Ingen forkjøpsrett eller dok.avgift - lave omkostninger ved kjøp
 - To eksterne boder på hhv. 3,2m² og 1,8m²
 - Parkeringsmuligheter
-
- 10 min gange til Oasen med bybanestopp
 - 2 min gange til busstopp
 - Nydelige turmuligheter
 - 10 min kjøring til sentrum







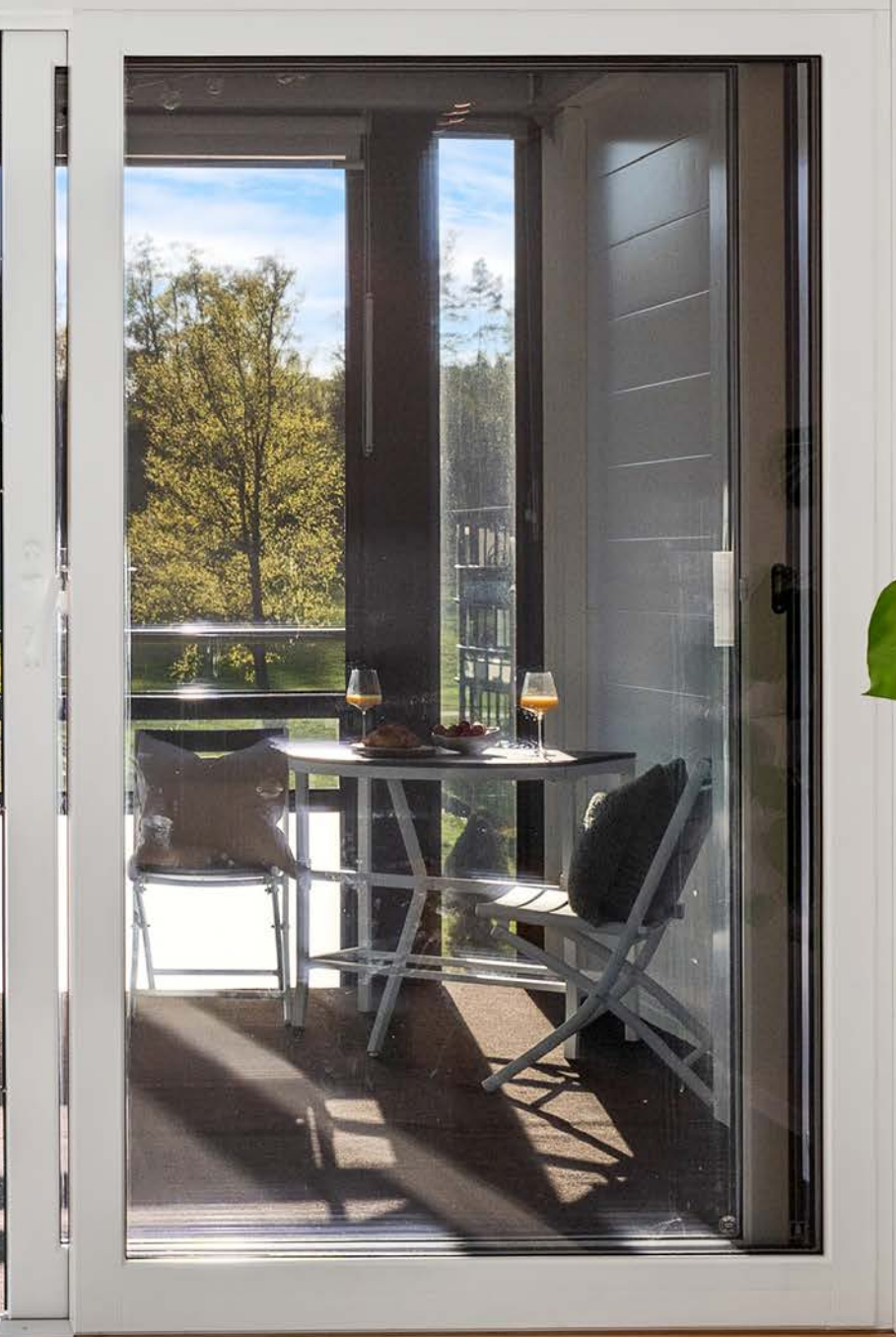

































Plantegning



Dag Hammarskjolds vei 57



Arealskissen kan ikke brukes til detaljmåling. Avvik kan forekomme.





DAG HAMMARSKJÖLDS VEI 57

OM EIENDOMMEN

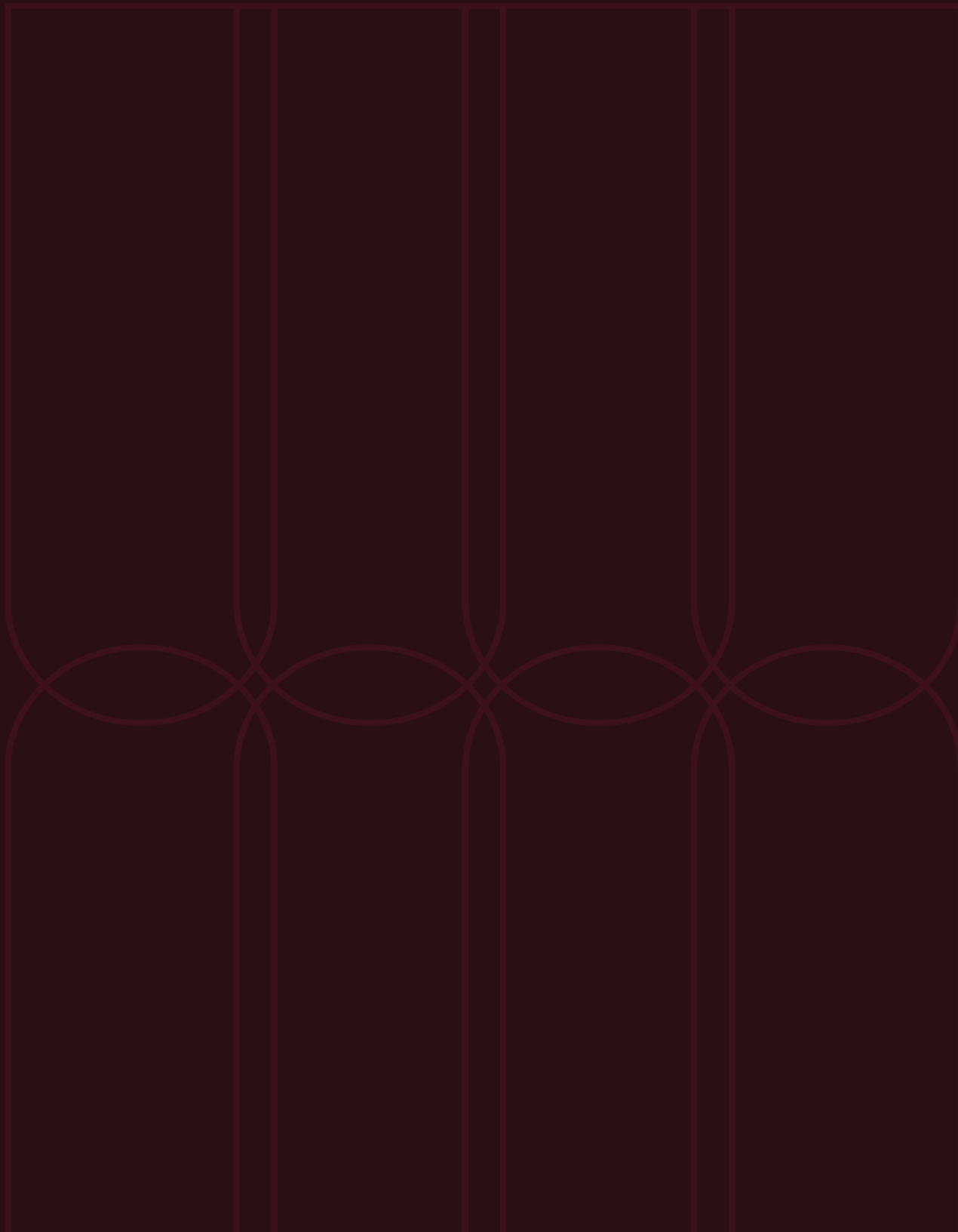

Økonomi

Prisantydning

Kr 3 650 000

Omkostning kjøper

3 650 000,00 (Prisantydning)

829 521 (Andel av fellesgjeld)

4 479 521 (Pris inkl. fellesgjeld)

Omkostninger

9 300 (Boligkjøperforsikring* (valgfritt))

545 (Tinglysningsgebyr - hjemmel)

545 (Tinglysningsgebyr - pantedokument)

1 090 (Omkostninger totalt (uten Boligkjøperforsikring))

10 390 (Omkostninger totalt (med Boligkjøperforsikring))

4 480 611 (Totalpris inkl. omkostninger (uten Boligkjøperforsikring))

4 489 911 (Totalpris inkl. omkostninger (med Boligkjøperforsikring))

Estimert totalpris inkl. omk

Kr 4 480 611

Felleskostnader

Felleskostnader kr 7 403,- pr. mnd

Felleskostnader inkluderer: Kabel-TV/bredbånd, trappevask, forsikring, kommunale avgifter,

eiendomsskatt, forretningsførsel, styrehonorar, renter lån, avdrag lån, drift og vedlikehold.

Felleskostnadene fordeles slik:

Andel felleskostnader kr 6 784,-

Trappevask kr 150,-

Kabel-TV/bredbånd kr 469,-

Styreleder opplyser om at det ikke er noen planer om å øke felleskostnadene utover årlig indeksregulering.

Videre opplyser styreleder om at borettslaget har noen lån med fastrente som går over på flytende rente i 2027, som vil kunne påvirke kostnadene.

Fellesgjeld

Kr 829 521 pr. 05.05.2026

Lånebetingelser fellesgjeld: Borettslaget har en samlet fellesgjeld per 05.05.2026 på kr 220 701 349,- fordelt på andelene:

Handelsbanken, annuitetslån

Rentesats: 1,9%

Saldo: kr 57 167 791,-

Andel av saldo: kr 214 869,-

Innfrielsesdato: 30.06.2063

Handelsbanken, annuitetslån

Rentesats: 2,1%

Saldo: kr 57 284 719,-

Andel av saldo: kr 215 309,-

Innfrielsesdato: 30.06.2063

Handelsbanken Eiendomskreditt, annuitetslån

Rentesats: 2,1%

Saldo: kr 57 284 719,-

Andel av saldo: kr 215 309,-

Innfrielsesdato: 30.07.2063

Handelsbanken, annuitetslån

Rentesats: 5,2%

Saldo: kr 48 964 129,-
 Andel av saldo: kr 184 035,-
 Innfrielsesdato: 30.06.2063

Sikringsordning

Boliglaget har avtale om sikring- og forskittering av felleskostnader hos Klare Finans AS. Avtalen kan sies opp av hver av partene med en frist på 6md.

Andre kostnader:

TV/Internett/Bredbånd: Grunnpakke kabel-tv og bredbånd er inkludert i de månedlige felleskostnadene.

Formuesverdi

Formuesverdi primær: Kr 813 347 (2024)

Formuesverdi sekundær: Kr 32 533 866 (2024)

Info om formuesverdi: Skatteetaten beregner en boligverdi (beregnet markedsverdi for bolig) basert på SSBs statistiske opplysninger om omsatte boliger. I beregningen tas det hensyn til boligens beliggenhet, areal, byggeår og type bolig. Stortinget har vedtatt en ny modell for beregning som skal benyttes fra og med inntektesåret 2026, og den nye modellen henter informasjon om omsatte boliger fra grunnkretser i stedet for kommuner.

Formuesverdien er en prosentandel av den beregnede boligverdien.

Den nye utregningsmodellen kan medføre en høyere eller lavere markedsverdien enn tidligere. Det tas derfor forbehold om at formuesverdien kan bli endret og eventuelt øke ved endelig fastsettelse i skatteåret.

For mer informasjon om formuesverdi, se Skatteetatens nettsider.

Beliggenhet

Dag Hammarskjölds vei 57 har en attraktiv og familievennlig beliggenhet i et rolig boligområde i Fyllingsdalen. Fyllingsdalen er et etablert boligområde og har vært under stor utvikling i de senere år. Området bærer preg av god boligplanlegging - her finner man en flott blanding av leiligheter, rekkehus og eneboliger. De aller fleste blir boende i sine boliger i mange år eller oppgraderer internt i området.

Her bor du med kort vei til alt du trenger i hverdagen – barnehager, skoler, dagligvarebutikk og gode kollektivforbindelser ligger bare en kort spasertur unna. Kort vei også til ungdomsskole, idrettsanlegg og fritidstilbud - Blant annet Lynghaugparken bunge, Løvås skole aktivitetshall. Videre har man frisbeegolf i Lynghaugparken som er en kjekk aktivitet for hele familien. For den som liker å trene inne, ligger treningssentrene Sprek & Blid Sissel's og Sats Oasen rett i nærheten.

Nærmeste dagligvarebutikk er Rema 1000 Lynghaugparken og Kiwi Oasen, begge 9 minutters gange unna. Rema 1000 Lynghaugparken tilbyr post i butikk. For et bredere servicetilbud er Oasen Senter kun 9 minutters gange unna. Senteret byr på over 70 forskjellige butikker og servicetilbud som klesbutikker, restauranter, apotek, frisør og mye mer!

Kollektivtilbudet i område er svært bra. Benshaugen nedre er kun 2 minutter unna til fots. Her går det hyppig avganger mot Bergen sentrum. 13 minutter unna til fots ligger Fyllingsdalen terminal, som er et sentralt knutepunkt for en rekke busslinjer.

Naturen er din nærmeste nabo, med flotte tur- og løpemuligheter i Kanadaskogen, rundt Storavatnet og opp mot både Damsgårdsfjellet og Løvestakken. Vakre Ortuvannet er også et yndet turmål. Den nye Fyllingsdalstunnelen gir i tillegg en perfekt sykkel- og

joggeløype.

Barnehage/Skole

Barnehage/Skole/Fritid: Barnehager:

7 min gange til Minken barnehage (1-5 år)

9 min gange til Løvås Oppveksttun barnehage (1-5 år)

9 min gange Nebbestølen barnehage (0-5 år)

Barne- og ungdomsskoler

9 min gange til Løvås Oppveksttun - skole (1-7 kl.)

17 min gange til Ortun skole (8-10 kl.)

18 min gange til Lyshovden Oppveksttun (1-7 kl.)

19 min gange til Seljedalen skole (1-7 kl.)

5 min gange Lynghaug skole (8-10 kl.)

Videregående skole:

14 min gange til Fyllingsdalen videregående skole

9 min kjøring til Amalie Skram videregående skole

Parkering

Hver andelseier har tilgang på en parkeringsplass hvor det følger 1 plass per enhet. Det er gjesteparkering for besøkende. Beboere kan søke om 2 plasser og elbil-lader. Videre har borettslaget 2 felles ladeplasser. Borettslaget har 3 garasjelag med selvstendige styrer, garasjer følger stort sett leiligheter som selges, eller selges privat innen for borettslaget.

Adkomst

På høyre side i annonsen finner du et kartutsnitt. Ved å klikke på kartet kan du enkelt planlegge din rute fra valgt startpunkt og helt frem til boligen. Det vil være skiltet ved fellesvisninger for enkel orientering.

Tomt

Tomtetype: Eiet

Tomtestørrelse: 54319.1 m²

Tomten er fellesareal, hvilket betyr at borettslaget eier og forvalter de aktuelle områdene i fellesskap. Dette gir ikke den enkelte andel rett til eksklusiv bruk eller disponering av arealene, med mindre annet er spesifisert i en avtale eller fremgår av borettslagets vedtekter.

Beskrivelse av eiendommen

Type eiendom

Eieform: Borettslag

Objektstype: Andelsleilighet

Ferdigattest/brukstillatelse:

Det foreligger ferdigattest for 3 etasjes boligblokk i betong, datert 21.04.1971. Ferdigattest utstedes av bygningsmyndighetene basert på dokumentasjon mottatt fra kontrollansvarlig når et søknadspliktig tiltak er utført i samsvar med tillatelsen og øvrige krav etter plan- og bygningslovgivningen. Det er viktig å merke seg at selv om ferdigattest foreligger, gir det ingen garanti for at bygget er oppført i henhold til tillatelsen og gjeldende regelverk, eller at det senere er utført arbeid på bygget som ikke er byggemeldt eller godkjent.

Det foreligger avslutningsdokument for arkiv som erstatter ferdigattest/midlertidig brukstillatelse for vindus-endring boligbygg, datert 29.03.2001.

Det gjøres oppmerksom på at balkongene ble innglasset i 2021/2022 i regi av borettslaget. Megler har henvendt seg til Bergen kommune for å få tilsendt godkjente byggetegninger og ferdigattest for tiltaket. Det gjøres videre oppmerksom på at borettslaget er ansvarlig for bygningsmassen, og at Vestbo er forretningsfører og profesjonell part. Det legges derfor til grunn at tiltaket er

omsøkt og godkjent av kommunen.

Det gjøres oppmerksom på at dagens planløsning ikke fullt ut stemmer overens med de godkjente tegningene som er mottatt fra Bergen kommune. På de godkjente tegningene datert 23.11.1967 er kjøkkenet opprinnelig byggemeldt som kjøkken med spiseplass og skyvedør inn til stuen. Dagens planløsning viser at kjøkkenet og spiseplass fortsatt har samme hovedfunksjon, og tiltaket vurderes ikke som søknadspliktig. Videre er badet opprinnelig byggemeldt som bad med separat WC. I dagens planløsning er det separate WC-rommet fjernet og badet utvidet. Bad og WC er rom som normalt defineres som hoveddel, og endringen vurderes derfor ikke som søknadspliktig. Det fremgår også av de godkjente tegningene at det opprinnelig var gjennomgang fra entré til spiseplass/kjøkkenet og til bodareal. I dagens planløsning er dette arealet åpnet inn mot stuen. Dersom tidligere bodareal er innlemmet i stuen, innebærer dette en bruksendring fra tilleggsdel til hoveddel, som er et søknadspliktig tiltak.

Innhold

Leiligheten ligger i byggets 2. etasje og inneholder:

BRA-i 74 m²: Entré, bad, 2 soverom, stue og vaskerom.

I tillegg disponerer leiligheten 2 eksterne boder på 3,2 m² og 1,8 m²

Areal

BRA - i: 74 m²

BRA totalt: 91 m²

Bruksareal fordelt på etasje

2. etasje

BRA-i: 74 m² Entré, bad, 2 soverom, stue og vaskerom

BRA-b: 17 m² Innglasset balkong

Fra 01.01.24 er det innført nye regler for måling og opplysning av areal på boliger.

De nye arealbegrepene er:

Bruksareal BRA:

BRA-i - Internt bruksareal. Arealet innenfor boenheten.

BRA-e - Eksternt bruksareal. Areal av alle rom utenfor boenheten og som tilhører denne, for eksempel eksterne boder.

BRA-b - Innglasset balkong, altan, terrasser.

Andre arealer:

TBA -Terrasser og åpen altan som er tilknyttet boligen.

ALH - Areal med lav himlingshøyde måles på samme måte som BRA, men man ser bort fra krav til himlingshøyde. Arealet inngår ikke i BRA, men opplyses om sammen med BRA som et tillegg.

GUA – summen av BRA og AHL. Brukes når boligen har gulvareal som ikke er måleverdig på grunn av for eksempel skråtak eller lav himlingshøyde. Arealet oppgis som tilleggsinformasjon til øvrige arealer.

Fellesarealer og rettigheter til bruk

Det gjøres særskilt oppmerksom på at bodene som disponeres av denne andelen, ligger på borettslagets fellesareal. Borettslaget kan på et senere tidspunkt omdisponere bruken av arealet. Derfor er bodens areal ikke medregnet i andelens BRA (bruksareal) og totalt BRA.

Bygningssakkyndigs

kommentar til arealoppmåling

Arealer er målt med laser på stedet. Areal summert sammen rom for rom vil være noe mindre enn oppgitt totalt areal. Dette skyldes differansen bestående av innvendige vegger, piper, sjakter etc. Netto romareal inkluderer innebyggede garderobeskap, innkassinger/

pipeløp etc. Arealene er beregnet og rom er definert etter dagens faktiske bruk, uavhengig av hva som er godkjent av bygningsmyndighetene. Opplyst tilleggsareal som eksterne boder i fellesarealer er målt på stedet dersom tilgjengelig, men ikke kontrollert med hensyn til eierforhold, bruksrett etc.

Standard

Hvitevarer: Integrerte hvitevarer medfølger.

Innbo og løsøre: Følgende løsøre og tilbehør følger ikke med:

- Veggmonterte hyller i alle rom (med unntak av hattehylle)
- Skoskap i gang
- Knagger på barnerom

For øvrig gjelder NEF sin standardliste "Oversikt over løsøre og tilbehør" med mindre annet fremkommer av salgsoppgaven. Listen er vedlagt.

Gjenstander som er nevnt i standardlisten, men som ikke finnes på eiendommen, vil heller ikke følge med i salget. Alt utstyr og installasjoner som medfølger overtas slik de er, uten garanti, med mindre det foreligger en gjeldende garanti fra produsent eller leverandør.

Kjøper aksepterer at det kan forekomme hull og merker etter montering av inventar og utstyr som ikke er en del av overdragelsen.

Eiendommens tilstand

Takstmann: Thomas Frøyen

Type takst avholdt av takstmann: Tilstandsrapport

Sammendrag selgers egenerklæring: Selgers egenerklærings skjema følger vedlagt salgsoppgaven.

Interessenter oppfordres til å gjennomgå dette nøye.

Følgende opplysninger er spesielt viktig å merke seg:

- Kjenner du til om det er utført arbeid på bad/våtrom? Ja, kun av ufaglært/egeninnsats/dugnad. Førrige eier oppga egenarbeid på bad i 04.

- Ble tettesjikt/membran/sluk oppgradert/fornyset? Byttet fra originalt fra byggeår til nyere.

- Kjenner du til feil eller om har vært utført arbeid/kontroll på vann/avløp?

Felles rørfornyning av både kjøkken og baderoms avløp i boretslaget. Utført av TT service.

- Kjenner du til om det er/har vært utettheter i terrasse/garasje/tak/fasade?

Noen beboere har rapportert lekkasje på vinduer på balkong, ikke gjeldende her.

- Kjenner du til om det er/har vært utført arbeid på el-anlegget eller andre installasjoner (f.eks. oljetank, sentralfyr, ventilasjon)?

Utført av egen familie med fagbrev på bytte av kabler og uttak, firma for bytte av sikringsskap. Arbeid utført av Service elektrikerer.

- Kjenner du til om ufaglærte har utført arbeid som normalt bør utføres av faglærte, utover det som er nevnt tidligere (f.eks. drenering, murerarbeid, tømmerarbeid etc)?

Renovering av leilighet og montering av kjøkken eks. Rørarbeid.

- Kjenner du til om det har vært utført arbeid på terrasse/garasje/tak/fasade?

Renovering av fasade, bytte av vinduer, bygging av balkong. Arbeid utført av Markhus As.

- Kjenner du til om ufaglærte har utført arbeid som normalt bør utføres av faglærte, utover det som er nevnt tidligere (f.eks. drenering,

murerarbeid, tømrerarbeid etc)?

Renovering av leilighet og montering av kjøkken eks.

Rørarbeid.

- Kjenner du til om det har vært utført arbeid på terrasse/garasje/tak/fasade?

Renovering av fasade, bytte av vinduer, bygging av balkong. Arbeid utført av Markhus As.

- Kjenner du til vedtak/forslag til vedtak om forhold vedr. eiendommen som kan medføre økte felleskostnader/økt fellesgjeld?

Videre utbedring av Inngangsdører på boenheter er neste prosjekt.

Samsvarserklæring: Det fremgår av tilstandsrapporten at det ikke er fremlagt samsvarserklæring på elektrisk arbeid/anlegg montert i 2021.

Moderniseringer og påkostninger: 2021:

- Renoverert fasader, nye vinduer og nye balkonger i regi av borettslag.

- Lagt inn balansert ventilasjon med sentral i tilstøtende bod fra felles gang.

- Walls to paint lagt på veggene og slette takplater på stue og kjøkken.

- Alt av elektrisk kabling byttet i samme tidsrom, samt stikk og brytere. Spotter lagt på kjøkken, stue, gang og bad. Utført av fagperson.

- Kjøkken fra IKEA med integrert kjøleskap, oppvaskmaskin, ovn og koketopp.

- Varmtvannstank og rør på kjøkken byttet av rørleggerfirma.

- Gulv byttet i hele leilighet, Pergo laminat.

- Alle rom i leiligheten er malt med jotun wonderwall.

- Montert nytt speil med lys på badet.

2025:

- Samtlige avløpsrør rehabilitert i regi av borettslaget.

Byggemåte

I forbindelse med salget er det blitt utført en

tilstandsrapport av en kvalifisert bygningsesakkyndig.

Rapporten gir en grundig vurdering av boligens tilstand og påpeker eventuelle avvik som ble oppdaget under befaringen. Tilstandsrapporten og selgers egenerklæring er vedlagt salgsoppgaven, og det er viktig at interessenter setter seg grundig inn i disse dokumentene før bud legges inn.

Kjøper anses kjent med opplysninger som kommer tydelig frem i tilstandsrapporten, og det vil ikke være mulig å gjøre slike forhold gjeldende som en mangel. Spesielt forhold som er vurdert med TG2 og TG3 bør vurderes nøye, da de indikerer avvik fra normal slitasje og/eller høy alder, noe som kan innebære behov for utbedringer. Bygningsdeler som er merket med TGIU er ikke blitt vurdert av takstmannen.

Beskrivelsen av boligen nedenfor er hentet direkte fra tilstandsrapporten:

Byggemåte:

Grunnmur, bærende konstruksjoner og etasjeskillere av betong. Yttervegger av betong- og trekonstruksjoner med platet fasade. Vinduer med isolerglass. Flat takkonstruksjon antatt tekket med takbelegg.

Bygningsdeler vurdert med TG2:

- Avløpsrør grunnet alder.

- Vannledninger grunnet alder.

- Elektrisk grunnet ikke fremlagt samsvarserklæring på elektrisk arbeid/anlegg montert i 2021.

- Overflater grunnet for lavt fallforhold i dusj på bad, alder og slitasje.

- Membran, tettsjikt og sluk grunnet alder.

- Sanitærutstyr grunnet ikke etablert noen drengåpning for synliggjøring av eventuell lekkasje fra innebygget systerne, og det er ikke fremlagt noen dokumentasjon på annen godkjent løsning.

Øvrig informasjon

Adresse

Dag Hammarskjölds vei 57, 5144 FYLLINGSDALEN
Gnr. 24, bnr. 10, ideell andel 1/1
i Bergen kommune. Andelsnr. 170 i Lynghaug Borettslag
med orgnr. 953244284

Selger

Kristian Lindstad

Borettslag

Lynghaug Borettslag

Organisasjonsnummer: 953244284

Andelsnummer: 170

Lynghaug Borettslag består av 263 leiligheter i lavblokker fordelt på 3 etasjer. Arkitekttegnet av Krohn & Rasmussen. Rehabilitering i 1991 med nye fasader, isolering, vinduer, entredører og ekstra isolert under blokken (inngang). I 2013 festing av løse steinplater, utbedring av div. altaner, kontroll og utbedring av elektriske anlegg, utbygging av parkeringsplasser mm. 2017/2018 vedtatt rehabilitering på ca. 230 mill. på ekstraordinær generalforsamling som omfatter nye fasader/inngangsparti, ventilasjon og nye innglassede balkonger. Borettslaget har egen vaktmester, men også avtale med eksternt firma. Felles trimrom som kan benyttes av beboerne. Ønske om varmepumpe søkes om til styret.

Forretningsfører: Vestbo Bbl

Borettslagets forsikringselskap: If Skadeforsikring NUF

Polisenummer fellesforsikring: SP0001887575

Husdyr: Dyrehold må søkes om til styret. Søknadsskjema

finnes på www.vestbo.no.

Forkjøpsrett: Det er ikke forkjøpsrett i borettslaget.

Styregodkjenning: Kjøper må godkjennes av borettslagets styre. Styret kan kun nekte godkjenning dersom det foreligger saklig grunnlag, jf. borettslagsloven § 4-4.

Regnskap/budsjett/kostnadsøkninger: Borettslagets årsregnskap for 2025 ligger vedlagt i salgsoppgaven.

Vedtekter/husordensregler

Borettslagets vedtekter og husordensregler ligger vedlagt i salgsoppgaven.

Energiklasse

D

Info energiklasse

Alle eiendommer som selges eller leies ut skal ha en energiattest. Unntak gjelder blant annet for frittstående bygninger med et bruksareal mindre enn 50 m². Det er eier som har plikt til å fremlegge energiattest og er ansvarlig for at opplysningene er korrekte.

Dersom eier ikke har lagt frem energiattest, og eier etter skriftlig anmodning fra kjøper ikke har fremlagt energiattest før avtale om salg er inngått, kan kjøper få laget en energiattest ved hjelp av ekspert for selgers regning, innen ett år etter at avtale om salg er inngått. Dette følger av forskrift om energimerking av bygninger og tekniske anlegg § 5 (3).

Energiattesten er basert på nåværende eiers/husstandens forbruk og utgifter de siste årene. Forbruket kan variere avhengig av faktorer som antall familiemedlemmer, ønsket innetemperatur, egne avtaler om energiforsyning med mer. Megler påtar seg ikke

ansvar for informasjonen som fremgår av energiattesten.

Se fullstendig energiattest fra selger som vedlegg til salgsoppgave. Megler påtar seg ikke ansvar for informasjonen som fremgår av energiattesten.

Oppvarming

Boligen har følgende oppvarmingskilder:

- Elektrisk oppvarming og gulvvarme på bad.

Hvis et rom på visningen mangler fast installert oppvarmingskilde, vil ikke dette bli inkludert i handelen.

Regulerings og arealplaner

Eiendommen er i henhold til reguleringsplan Fyllingsdalen. Gnr 22, 23 og 24, Fyllingsdalen sentrale deler, datert 02.11.2023, regulert til Boligbebyggelse/ blokkbebyggelse, samfunnsanlegg og teknisk infrastruktur, annen veggrunn, grøntareal og park.

Eiendommen befinner seg innenfor følgende hensynssoner:

- Flomfare, dekningsgrad 2,1%
- Gul støysone, veistøy, dekningsgrad: 9,4%
- Rød støysone, veistøy, dekningsgrad: 1,6%

Planer i nærheten av eiendommen:

- PlanID: 71740000. Kommuneplanens arealdel KPA 2027. Bystyret legger til grunn at revisjon av KPA-bestemmelsene skal slutføres med vedtak Bystyret i første kvartal 2027. Hovedmålet med revisjon av KPA-bestemmelsene er forenkling, forgang og forutsigbarhet i plan- og byggesaksprosesser, for å sikre gode boliger og nabolag. Saksnr: 202417461.

Godkjente tiltak i nærheten av eiendommen:

- Eiendom 26/298. Bruksendring, våningshus, igangsettingstillatelse, datert 27.02.2024. Saksnr: 202410759
- Eiendom 26/350. Nybygg garasje, meldingssak registrer tiltak, datert 23.03.2011. Saksnr: 201107141

- Eiendom 26/220. Oppføring av vinterhage på eksisterende terrasse over bod, igangsettingstillatelse, datert 30.10.2025. Saksnr. 202516860

Eiendommen er berørt av Evin Termo AS sitt konsesjonsområde for fjernvarmeanlegg.

Hele eller deler av eiendommen antas å være berørt av støy fra veitrafikk over grenseverdier gitt av statlige myndigheter og i kommuneplanens bestemmelser. Antakelsen er basert på overordnede støyberegninger. Dette vil kunne få betydning for behandlingen av plan- og byggesaker som omfatter den aktuelle eiendommen, blant annet medføre utredningsplikt for tiltakshaver/ forslagsstiller og eventuelt krav om avbøtende tiltak.

Tinglyste heftelser

Tinglyste heftelser og rettigheter: På borettslagets eiendom er det tinglyst 3 heftelser og rettigheter som følger eiendommens matrikkel ved overskjøting til ny hjemmelshaver. Disse omhandler erklæring/avtale og bestemmelse om vann/kloakkledn. Dette vil ikke påvirke en kjøper direkte.

Legalpant: Borettslaget har legalpant på inntil 2G som sikkerhet for betaling av felleskostnader. Dette betyr at borettslaget har prioritet over tinglyste lån når det gjelder betaling av felleskostnader, og kan kreve inn pengene før andre kreditorer, selv om de har lån registrert på andelen.

Vei, vann og avløp

Eiendommen er tilknyttet offentlig vann- og avløpssystem. Stikkledningene fra eiendommen og ut til det kommunale nettet er private, og vedlikeholdsansvaret for disse påhviler sameiet. Adkomst til eiendommen skjer via offentlig til privat vei.

Utleie

Adgang til utleie: Det er begrenset adgang til å leie ut

bolig i borettslag. Med styrets godkjenning og under visse vilkår kan boligen leies ut i inntil 3 år, jf. borettslagsloven § 5-3 til § 5-10. Andelseier som selv bor i boligen, har imidlertid rett til å leie ut deler av boligen til andre uten styregodkjenning, jf. borettslagsloven § 5-4. Korttidsutleie er tillatt i opptil 30 døgn per år uten samtykke fra styret.

Diverse

Borettslagsmodellen innebærer at borettslaget eier eiendommen, mens andelseierne eier andeler i borettslaget, som gir borettslaget til en bestemt bolig. Andelseierne har ikke personlig ansvar for borettslagets fellesgjeld, men de må dekke borettslagets løpende utgifter. Manglende innbetaling av fellesutgiftene som følge av andre andelshaveres mislighold, eller dersom borettslaget sitter på fraflyttede og/eller usolgte andeler, må dekkes av de øvrige andelseierne.

Borettslaget har legalpanterett i andelen for krav på dekning av felleskostnader og andre krav fra borettslaget, på inntil 2 ganger folketrygdens grunnbeløp.

Kjøper og selger er forpliktet til å undertegne standard kjøpekontrakt utarbeidet av Emera i forbindelse med eiendomstransaksjonen. Kjøpekontrakten kan besiktiges hos eiendomsmegler før bud inngis. Kontakt eiendomsmegler for spørsmål.

Selger leverer eiendommen i ryddig og rengjort stand.

Kontrakts- grunnlag

Overtakelse

Tidspunkt for overtakelse avtales mellom kjøper og selger.

Forsikring

Boligselgerforsikring: Selger har ikke tegnet boligselgerforsikring.

Boligkjøperforsikring: Kjøper har anledning til å tegne boligkjøperforsikring. Vedlagt i salgsoppgaven følger informasjon om Boligkjøperforsikring fra Söderberg & Partners. Boligkjøperforsikring er en rettshjelpsforsikring som gir trygghet og profesjonell juridisk hjelp dersom det oppdages uventede feil eller mangler ved boligen de neste fem årene. Les mer om Boligkjøperforsikring i vedlagte materiell eller på <https://www.soderbergpartners.no/eiendom/boligkjoper/>

Lovanvendelse

Regelverk og generelle opplysninger

Boligen selges med det inventar og utstyr som i henhold til gjeldende lover, forskrifter eller offentlige pålegg skal følge med eiendommen, jf. avhendingsloven § 3-4. Fastmonterte eller spesialtilpassede installasjoner og innredning som anses som varig tilknyttet boligen, følger normalt med i handelen, med mindre det foreligger en særskilt avtale mellom partene om noe annet, jf. avhendingsloven § 3-5.

En standard tilbehørsliste utarbeidet av Norges Eiendomsmeglerforbund (NEF) følger salgsoppgaven, og gjelder som utgangspunkt for hva som inkluderes i salget – med mindre avvik er tydelig avtalt mellom kjøper og selger.

Om informasjonsgrunnlaget

Opplysninger om boligens størrelse og utforming, både innvendig og utvendig, bygger på informasjon hentet fra vedlagte tilstands- og boligsalgsrapport. Innholdet i salgsoppgaven er basert på selgers informasjon, fagkyndig vurdering, samt opplysninger fra offentlige registre som kommunen og Kartverket. Det er viktig at kjøper setter seg grundig inn i alle salgsdokumentene, herunder salgsoppgave, tilstandsrapport og selgers

egenerklæring. Kjøper anses for å være kjent med forhold som er tydelig beskrevet i salgsdokumentene, slike forhold kan ikke senere gjøres gjeldende som en mangel ved boligen. Dette gjelder uavhengig av om dokumentene er lest.

Det kan være forskjell mellom boligens faktiske bruk av rom og det som er godkjent av myndighetene. Alle interessenter anbefales derfor å undersøke eiendommen nøye, gjerne sammen med fagperson, før bud gis. Dersom kjøper velger å kjøpe uten å ha sett eiendommen, kan det ikke etter overtakelse reklameres på forhold som burde ha vært oppdaget ved en ordinær gjennomgang.

Dersom det oppstår behov for ytterligere avklaringer, oppfordres interessenter til å kontakte eiendomsmegler eller egne rådgivere før de gir bud.

Slitasje og bruk

Det må også forventes at eiendommer som har vært i bruk, vil kunne ha tegn til slitasje og eventuelle skader. Slik normal bruksslitasje og behov for vedlikehold må kjøper påregne, og dette vil normalt ikke gi grunnlag for reklamasjon eller prisavslag.

Avtalerettslig

Partenes rettigheter og plikter reguleres av avtalen mellom partene, og all tilgjengelig dokumentasjon som forelå for kjøper før handelen ble inngått. I tillegg gjelder avhendingsloven. Det gjelder ulike avtalevilkår avhengig av om kjøper er forbrukerkjøper eller ikke, og dette er nærmere forklart nedenfor.

Budgivning og selgers vurdering

På grunn av ulike ansvarsforhold kan selger velge å prioritere bud fra ikke-forbrukere, selv om budet er lavere enn et forbrukerbud. Når kjøper ikke er forbruker, kan selgers ansvar begrenses ettersom boligen selges «som den er», noe som kan være av verdi for selger. Det understrekes at selger står fritt til å velge hvilket bud som aksepteres, og er ikke forpliktet til å velge det høyeste.

Alle budgivere må ved inngivelse av bud opplyse om de opptre som forbruker eller som næringsdrivende/person som handler hovedsakelig som ledd i næringsvirksomhet. Det vil opplyses hvis konkurrerende bud kommer fra en ikke-forbruker.

Forbrukerkjøp – definisjon og vilkår:

Et forbrukerkjøp foreligger når en fysisk person kjøper eiendom uten at formålet hovedsakelig er knyttet til næringsvirksomhet.

En eiendom anses å ha en mangel dersom den ikke oppfyller kravene som følger av avtalen, eller ved brudd på bestemmelser i avhendingsloven §§ 3-2 til 3-8. Det samme gjelder hvis eiendommen ikke samsvarer med det som med rimelighet kunne forventes ut fra blant annet alder, type og synlig tilstand – eller hvis det er tilbakeholdt, eller gitt feilaktige opplysninger, og dette har påvirket avtalen.

Dersom det er avvik mellom oppgitt og faktisk innvendig areal på minst 2 % og samtidig minst 1 kvadratmeter, kan dette utløse rett til kompensasjon etter § 3-3 i avhendingsloven.

Ved beregning av krav om prisavslag eller erstatning må kjøper selv dekke kostnader med inntil kr 10 000 (som en egenandel).

Ikke-forbruker – definisjon og vilkår:

Dersom kjøper er en juridisk enhet, eller en fysisk person som handler i næringssammenheng, regnes kjøpet ikke som et forbrukerkjøp.

Ved slike kjøp selges eiendommen «som den er», og selgers ansvar er begrenset til det som følger direkte av avtalen, jf. avhendingsloven § 3-9. I disse tilfellene fravikes § 3-3 andre ledd, og eventuelle arealavvik vurderes etter § 3-8.

Kjøperens plikt til å foreta grundige undersøkelser gjelder også fullt ut for kjøpere som ikke omfattes av

forbrukerdefinisjonen.

Budgivning

Bud kan legges inn på nettannonsen på "gi bud" knappen eller via hjemmesiden. Ved elektronisk budgivning kan bud legges inn trygt og enkelt med bank-ID.

Eiendomsmegler kan også kontaktes for tilsendelse av budkjema, og budskjema finnes også i salgsoppgaven.

Alle bud skal inngi skriftlig til eiendomsmegler. Kravet til skriftlighet gjelder også ved forhøyelse av bud, motbud og selgers aksept eller avslag. Før et bud kan formidles til selger må megler innhente gyldig legitimasjon og signatur fra budgiver. Kravet til legitimasjon og signatur er oppfylt dersom budgiver bruker e-signatur som f.eks. bankID. Etter det første budet er inngitt, kan budgiver inngi bud pr e-post eller pr SMS til megler.

Hvis budgiver skal by på eiendommen i henhold til en kjøpsfullmakt må megler kontaktes og fullmakten oversendes før budgivning.

Et bud bør inneholde eiendommens adresse (eventuelt gnr/bnr), kjøpesum, budgivers kontaktinformasjon, finansieringsplan, akseptfrist, overtakelsesdato og eventuelle forbehold som for eksempel usikker finansiering, salg av nåværende bolig ol. Normalt vil ikke et bud med forbehold bli akseptert før forbeholdet er avklart. Konferer gjerne med megler før bud avgis.

Bud som har forbehold om konfidensialitet ("hemmelige bud") vil ikke bli formidlet til selger. Alle interessenter oppfordres til å inngi bud via eiendomsmegler.

Megler skal legge til rette for en forsvarlig avvikling av budrunden. I forbrukerforhold (dvs. der selger er forbruker) skal megleren ikke formidle bud med kortere akseptfrist enn til kl. 12.00 første virkedag etter siste annonserte visning. Senere bud må ha en akseptfrist som er lang nok til at budet og eventuelle forbehold kan videreformidles til alle involverte parter slik at disse får tid

til å områ seg, jf. forskrift om eiendomsmegling § 6-3.

Akseptfrist bør derfor være på minimum 30 minutter, og budforhøyelser bør skje senest 10 minutter før fristens utløp. Dersom bud inngis med en frist som åpenbart er for kort til at megleren kan avvikle budrunden på en forsvarlig måte, vil megler fraråde budet.

Eiendomsmegler skal så snart som mulig bekrefte skriftlig overfor budgivere at budene deres er mottatt, og vil uopfordret gi sin vurdering av det enkelte bud overfor selgeren.

Etter at handel har kommet i stand, eller dersom en budrunde avsluttes uten at handel er kommet i stand, kan en budgiver kreve kopi av budjournalen i anonymisert form. Kopi av budjournal gis til kjøper og selger uten ugrunnet opphold etter at handel er kommet i stand.

Hvis budgiver ønsker å være anonym, kan bud fremmes via en fullmektig.

For mer informasjon om budgivningsprosessen, se «Forbrukerinformasjon om budgivning», som er vedlagt salgsoppgaven, eller ta kontakt med megler.

Betalingsbetingelser

Hele oppgjøret må betales samlet fra en norsk bankkonto. Overføringer fra utlandet aksepteres kun unntaksvis, og kun dersom dette er forhåndsavtalt med megler i forbindelse med aksept av budet.

Hvitvasking

Eiendomsmeglere er underlagt lov om hvitvasking, og er blant annet forpliktet til å gjennomføre kundetiltak av både selger og kjøper.

Hvis kjøper ikke bidrar til at megler får gjennomført kundetiltak og dette fører til at avtalen ikke kan gjennomføres eller blir forsinket, er dette et mislighold fra kjøpers side. Et vesentlig mislighold kan gi selger rett til å

heve avtalen og til å gjennomføre deknings salg for kjøpers regning.

Dersom selger ikke bidrar til at megler får gjennomført løpende kundetiltak underveis i oppdraget, må eiendomsmegler stanse gjennomføringen av transaksjonen. Selger vil i et slikt tilfelle ha misligholdt sine forpliktelser, og kjøper vil kunne ha et krav mot selger etter avhendingsloven.

Hvis kundetiltak ikke lar seg gjennomføre, vil Emera eiendomsmegling ikke kunne bistå med handelen eller foreta oppgjør.

Personopplysningsloven

Personopplysninger blir behandlet i samsvar med personopplysningsloven. Se www.emera.no for vår personvernerklæring.

Meglernes vederlag

Provisjon ved salg til prisantydning: kr 58 400,00
 Grunnpakke bolig info kr 4 500,00
 Markedspakke inkl. Emera digital kr 20 900,00
 Oppgjørshonorar inkl. factoring kr 4 900,00
 Tilretteleggingshonorar kr 15 000,00
 Visning-/overtagelseshonorar pr. stk. kr 3 000,00

Eierskiftegebyr kr 6 570,00

Utlegg:

Selger dekker utlegg i henhold til oppdragsavtalen. Disse er estimert til ca. kr 22 820,00, og omfatter vanligvis innhenting av informasjon fra kommunen, eventuell forretningsfører, samt kopi av tinglyste dokumenter. Total kostnad ved salg til prisantydning: kr 129 520,00 Dette inkluderer både vederlag og stipulerte utlegg.

Ved avbrutt oppdrag:

Dersom oppdraget sies opp eller utløper uten at salget

gjennomføres, har megler krav på rimelig vederlag for medgått tid og for utført arbeid. Dette omfatter blant annet vederlag knyttet til tilrettelegging, markedsføring og eventuelle avholdte visninger, samt påløpte utlegg. Timepris ved slik beregning er kr 3500.

Oppdragsansvarlig

Erlend Stokmo

Daglig leder | Eiendomsmegler MNEF | Partner |

Fagansvarlig

erlend.stokmo@emera.no

Tlf: 450 54 488

Meglerforetaket

Fjell og Fjord eiendomsmegling AS

Organisasjonsnummer 935740274

Vestre Strømkaien 7,

Tlf: 450 54 488

Salgsoppgavedato

13.05.2026

Samarbeidspartnere og

tilknyttede foretak

Emera Norge AS og eiendomsmeglingsforetakene som er tilknyttet Emera har samarbeid med forskjellige foretak som tilbyr forbrukerne produkter eller tjenester i forbindelse med et salgsoppdrag. Våre samarbeidspartnere er:

Søderberg & Partners AS - formidler av boligselger- og boligkjøperforsikring

Overo AS - leverandør av digitale oppgjørsskjemaer og overtakelsesprotokoller som også inneholder tilbud til forbruker om tilpassede strøm-, internett - og alarmtjenester

Hvilke produkter/tjenester kjøper og selger får i

forbindelse med oppdraget, kan variere ut fra hvor i landet eiendommen ligger.

DAG HAMMARSKJÖLDS VEI 57

VEDLEGG



EGENERKLÆRINGSSKJEMA

Til orientering vil dette skjema være en del av salgsoppgaven

Meglerfirma	
EMERA Bergen	
Oppdragsnr.	
03250006	
Selger 1 navn	
Kristian Lindstad	
Gateadresse	
Dag Hammarskjölds vei 57	
Poststed	Postnr
FYLLINGSDALEN	5144
Er det dødsbo? <input checked="" type="checkbox"/> Nei <input type="checkbox"/> Ja	
Avdødes navn	
Er det salg ved fullmakt? <input checked="" type="checkbox"/> Nei <input type="checkbox"/> Ja	
Hjemmelshavers navn	
Har du kjennskap til eiendommen? <input type="checkbox"/> Nei <input checked="" type="checkbox"/> Ja	
Når kjøpte du boligen?	
År	2021
Hvor lenge har du eid boligen?	
Antall år	5
Antall måneder	0
Har du bodd i boligen siste 12 måneder? <input type="checkbox"/> Nei <input checked="" type="checkbox"/> Ja	
I hvilket forsikringsselskap har du tegnet villa/husforsikring?	
Forsikringsselskap	
Polise/avtalnr.	

Document reference: 03250006

Spørsmål for alle typer eiendommer

- 1 Kjenner du til om det er/har vært feil tilknyttet våtrommene, f.eks. sprekker, lekkasje, råte, lukt eller soppkader?
 Nei Ja

Initialer selger: KL

1

2 Kjenner du til om det er utført arbeid på bad/våtrom?

Svar

Beskrivelse

2.1 Ble tettesjikt/membran/sluk oppgradert/fornyhet?

Nei Ja

Beskrivelse

2.2 Er arbeidet byggemeldt?

Nei Ja

3 Kjenner du til om det er/har vært tilbakeslag av avløpsvann i sluk eller lignende?

Nei Ja

4 Kjenner du til feil eller om har vært utført arbeid/kontroll på vann/avløp?

Svar

Beskrivelse

Arbeid utført av

5 Kjenner du til om det er/har vært problemer med drenering, fuktinnslag, øvrig fukt eller fuktmerker i underetasje/kjeller?

Nei Ja

6 Kjenner du til om det er/har vært utettheter i terrasse/garasje/tak/fasade?

Nei Ja

Beskrivelse

7 Kjenner du til om det er/har vært problemer med ildsted/skorstein/pipe f.eks. dårlig trekk, sprekker, pålegg, fyringsforbud eller lignende?

Nei Ja

8 Kjenner du til om det er/har vært f.eks. sprekker i mur, skjeve gulv eller lignende?

Nei Ja

9 Kjenner du til om det er/har vært sopp/råteskader/insekter/skadedyr på eiendommen som rotter, mus, maur eller lignende?

Nei Ja

10 Kjenner du til om det er/har vært skjeggkre i boligen?

Nei Ja

11 Kjenner du til om det er/har vært utført arbeid på el-anlegget eller andre installasjoner (f.eks. oljetank, sentralfyr, ventilasjon)?

Svar

Beskrivelse

Arbeid utført av

11.1 Foreligger det samsvarserklæring (i henhold til forskrift om elektriske lavspenningsanlegg)?

Nei Ja

12 Kjenner du til om det er utført kontroll av el-anlegget og/eller andre installasjoner (f.eks. oljetank, sentralfyr, ventilasjon)?

Nei Ja

13 Har du ladeanlegg/ladeboks for elbil i dag?

Nei Ja

14 Kjenner du til om ufaglærte har utført arbeid som normalt bør utføres av faglærte, utover det som er nevnt tidligere (f.eks. drenering, murerarbeid, tømrerarbeid etc)?

Nei Ja

Beskrivelse

15 Er det nedgravd oljetank på eiendommen?

Nei Ja

16 Kjenner du til om det har vært utført arbeid på terrasse/garasje/tak/fasade?

Svar

Ja, kun av faglært

Beskrivelse

Renovering av fasade, bytte av vinduer, bygging av balkong

Arbeid utført av

Markhus As

17 Selges eiendommen med utleiedel, leilighet, hybel eller tilsvarende?

Nei Ja

18 Kjenner du til om det er innredet/bruksendret/bygget ut i kjeller eller loft eller andre deler av boligen?

Nei Ja

19 Kjenner du til forslag eller vedtatte reguleringsplaner, andre planer, nabovarsel eller offentlige vedtak som kan medføre endringer i bruken av eiendommen eller av dens omgivelser?

Nei Ja

20 Kjenner du til om det foreligger påbud/heftelser/krav/manglende tillatelser vedrørende eiendommen?

Nei Ja

21 Er det foretatt radonmåling?

Nei Ja

22 Kjenner du til manglende brukstillatelse eller ferdigattest?

Nei Ja

23 Kjenner du til om det foreligger skaderapporter/ tilstandsvurderinger eller utførte målinger?

Nei Ja

24 Er det andre forhold av betydning ved eiendommen som kan være relevant for kjøper å vite om (f.eks. rasfare, tinglyste forhold eller private avtaler)?

Nei Ja

Spørsmål for bolig i sameie/borettslag/boligaksjeselskap:

25 Kjenner du til om sameiet/laget/selskapet er involvert i tvister av noe slag?

Nei Ja

26 Kjenner du til vedtak/forslag til vedtak om forhold vedr. eiendommen som kan medføre økte felleskostnader/økt fellesgjeld?

Nei Ja

Beskrivelse

Videre utbedring av Inngangsdører på boenheter er neste prosjekt

27 Kjenner du til om det er/har vært sopp/råteskader/insekter/skadedyr i sameiet/laget/selskapet (fellesareal eller i andre boliger) som rotter, mus, maur eller lignende?

Nei Ja

28 Kjenner du til om det er/har vært skjeggkre i sameiet/laget/selskapet (fellesareal eller i andre boliger)?

Nei Ja

Tilleggskommentar

Jeg bekrefter at opplysningene er gitt etter beste skjønn. Jeg er kjent med at dersom jeg har gitt ufullstendige, uriktige eller misvisende opplysninger om eiendommen, vil forsikringselskapet kunne søke hel eller delvis regress for sine utbetalinger eller redusere sitt ansvar helt eller delvis, jfr. vilkår for boligselgerforsikring punkt 7.1 og forsikringsavtaleloven kapittel 4.

Jeg er orientert om mitt mulige ansvar som selger etter avhendingsloven, eventuelt etter kjøpsloven (aksjeboliger), og om forsikringsgiver sitt boligselgerforsikringstilbud.

Jeg er klar over at avtale om forsikring er bindende. Jeg er også klar over at premietilbudet først kan påberopes når boligen er solgt (budaksept). Premietilbudet som er gitt av megler er bindende for forsikringsgiver i 6 – seks – måneder fra oppdragsinngåelse med megler.

Etter dette vil premien og forsikringsvilkårene kunne justeres. Når premietilbudet ikke lenger er bindende for forsikringselskapet må egenerklæringskjemaet signeres på nytt og eventuelle endringer påføres. Det vil da være forsikringspremie og forsikringsvilkårene på ny signeringsdato som legges til grunn.

Det kan ikke tegnes boligselgerforsikring ved følgende salg:

- mellom ektefeller eller slektninger i rett oppstigende eller nedstigenede linje, søsken, eller
- mellom personer som bor eller har bodd på boligeiendommen og/eller
- når salget skjer som ledd i sikredes næringsvirksomhet/er en næringsseiendom
- etter at boligeiendommen er lagt ut for salg.
- ved salg av helårs- og fritidsbolig er det krav til at det foreligger tilstandsrapport i henhold til Forskrift til avhendingslova (tryggere bolighandel).

Forsikringselskapet kan ved skriftlig samtykke akseptere tegning av forsikring også i ovennevnte tilfeller.

Dersom forsikringselskapet ikke har gitt skriftlig samtykke, kan erstatningen bortfalle.

Ved oppgjørsoppdrag trer forsikringen i kraft når kontrakten er signert av begge parter, begrenset til siste 12 måneder før overtakelse.

Forøvrig oppfordrer selger potensielle kjøpere til å undersøke eiendommen grundig, jf avhendingsloven § 3-10 og kjøpsloven § 20 (aksjeboliger).

Gyldig forsikring forutsetter at det for helårs- og fritidsbolig foreligger tilstandsrapport som er i henhold til Forskrift til avhendingslova (tryggere bolighandel).

- Jeg ønsker boligselgerforsikring, og bekrefter å ha mottatt og lest forsikringsvilkårene og informasjonsbrosjyre til selger i forbindelse med kjøp av boligselgerforsikring. Forsikringen trer i kraft på det tidspunkt det foreligger en budaksept mellom partene, begrenset til tolv måneder før overtakelse. Ved oppgjørsoppdrag trer forsikringen i kraft når kontrakten er signert av begge parter, begrenset til siste 12 måneder før overtakelse. Jeg bekrefter med dette at eiendommen ikke er en næringsseiendom, at den ikke selges som ledd i næringsvirksomhet eller mellom ektefeller eller slektninger i rett oppstigende eller nedstigende linje, søsken, eller mellom personer som bor eller har bodd på boligeiendommen. Gyldig forsikring forutsetter at det for helårs- og fritidsbolig foreligger tilstandsrapport som er i henhold til Forskrift til avhendingslova (tryggere bolighandel). Forsikringen er ugyldig dersom den tegnes i strid med forsikringsvilkårene. Jeg er innforstått med at eiendomsmegleren ikke har fullmakt til å gjøre unntak fra ovennevnte begrensninger. Jeg er oppmerksom på at 8% av total forsikringspremie er honorar til Söderberg & Partners.
- Jeg ønsker ikke boligselgerforsikring, men megler har tilbudt meg å kjøpe slik forsikring.
- Jeg kan ikke kjøpe boligselgerforsikring ihht vilkår.

NAME OF SIGNER	IDENTIFIER	TIME	ELECTRONIC ID
Kristian Lindstad	1454d9dfa3ea4afc6b094 826cfa27e1895845fc4	26.03.2026 11:33:31 UTC	Signer authenticated by One time code

Document reference: 03250006

- This is a PDF document digitally signed by IN Groupe's E-Signing service.
- The document's integrity is protected by signing and sealing the contents with a certificate issued to IN Groupe by a third party. Validating the signature confirms that the contents have not been modified since the time of signing.
- For more information about document formats, see <https://doc.ingroupe.com/developer>

Dag Hammarskjölds vei 57 5144 FYLLINGSDALEN

Tilstandsrapport Eierskifte

Boligtype: Leilighet
Byggeår: 1966
BRA: 96 m²
BRA-i: 74 m²
Rapportdato: 24.10.2025 (Gyldig til 24.10.2026)

Samlet vurdering



1. Tilstandsgradene

TG-0

Tilstandsgrad 0: Ingen avvik

Bygningsdelen skal være tilnærmet ny, ikke vise tegn på slitasje og det skal være lagt frem dokumentasjon på faglig god utførelse. Det er ingen merknader til delen.

TG-1

Tilstandsgrad 1: Mindre eller moderate avvik

Bygningsdelen skal bare ha normal slitasje, og strakstiltak skal ikke anses som nødvendig. Graden kan også brukes når delen er ny, men der dokumentasjon på faglig god utførelse mangler.

TG-2

Tilstandsgrad 2: Bygningsdelen har vesentlige avvik

Bygningsdelen skal enten ha feil utførelse, en skade eller symptomer på skade, sterk slitasje eller nedsatt funksjon. Graden gis når bygningsdelen trenger vedlikehold eller tiltak i nær fremtid. Graden skal også brukes når delen er gammel og det er grunn til å varsle om faren for skader på grunn av alderen, eller når det er grunn til å overvåke delen spesielt på grunn av fare for større skader eller følgeskader

TG-3

Tilstandsgrad 3: Store eller alvorlige avvik

Bygningsdelen har kraftige symptomer på forhold som man må regne med trenger utbedring straks eller innen kort tid. Graden skal også brukes ved påvist funksjonssvikt eller sammenbrudd

TG-IU

Tilstandsgrad ikke undersøkt (TGIU) skal kun brukes unntaksvis. Eksempler kan være snødekket tak eller krypkjeller uten inspeksjonsmulighet på undersøkelsestidspunktet; eller bygningsdelen eller arealet eller rommet er ikke tilgjengelig for inspeksjon på tidspunktet for analysen. Dersom TGIU omfatter særlig fuktutsatte konstruksjoner, skal dette angis særlig.

2. Om rapporten

Om rapporten

Rapporten følger kravene i ny forskrift til avhendingsloven (tryggere bolighandel) fastsatt av Kommunal- og moderniseringsdepartementet 21.06.2021. Formålet med rapporten er å kartlegge boligens tekniske tilstand med tanke på behov for tiltak, samt å vise resultatene av en utført tilstandsanalyse for å bidra til økt trygghet og redusert konfliktnivå ved eierskifte.

Rapporten erstatter ikke selgers opplysningsplikt eller kjøpers undersøkelsesplikt ved eierskifte. Tilstandsrapporten gir en beskrivelse og vurdering av byggverk og bygningsdeler som bygningsakkyndig har observert, og som har betydning ved eierskifte. Tilbakeholdt eller uriktig informasjon som har betydning for vurderingen, er ikke bygningsakkyndig sitt ansvar. Rapporten gir normalt ingen vurdering av boligens tilbehør, som hvitevarer, brunevarer og annet inventar. Dette gjelder også om tilbehøret er integrert.

Struktur og referansenivå

Rapportens struktur, metode og begrepsbruk følger i hovedsak Norsk Standard NS 3600

Normalt vil referansenivået være byggeskikken og tilstanden ved byggeåret for boligen eller bygningsdelen. Rapporten beskriver avvik, altså en tilstand som er dårligere enn referansenivået. Rapporten framhever normalt ikke positive sider ved boligen ut over det som kommer frem av tilstandsgraden på rom og bygningsdeler.

Ved tilstandsgrad 0 og 1 gis det normalt ingen begrunnelse for valg av tilstandsgrad, fordi bygningen eller bygningsdelen da bare har normal slitasje.

Hvis et rom eller en bygningsdel gis tilstandsgrad 2 eller 3 skal den bygningsakkyndige redegjøre for årsaken til og konsekvensen av dette. Den bygningsakkyndige skal også gi et sjablongmessig anslag på hva det vil koste å utbedre rom eller bygningsdeler som gis tilstandsgrad 3.

I tillegg kan det gis TG3 iht. NS3600 på enkelte bygningsdeler slik som etasjeskiller og terrengforhold uten at det nødvendigvis krever umiddelbare tiltak.

Takstrappen

Kunden/rekvirenten skal lese gjennom dokumentet før bruk og gi tilbakemelding til den bygningsakkyndige hvis det finnes feil/mangler som bør rettes opp. Rapporten kan ikke være eldre enn 1 år på det tidspunkt kjøperen binder seg til å kjøpe boligen. Ved utgått rapport bør bygningsakkyndig kontaktes for ny befaring og oppdatering.

Supertakst AS samarbeider med Vendu AS, som utvikler tjenester som bidrar til en trygg bolighandel og et bærekraftig bolighold. For å kunne gjøre dette benyttes det tilstands- og eiendomsinformasjon fra rapporten. Les mer om tjenestene og få tilgang til å avstå fra bruk av dine data ved å gå til denne nettsiden: <https://samtykke.vendu.no/37095>

Dokumentasjon på håndverkertjenester

Dersom det har vært utført reparasjoner, vedlikehold, installasjoner, ombygging eller lignende i boligen de siste fem årene, og arbeidet er utført av kvalifiserte håndverkere, skal den bygningsakkyndige be eieren dokumentere bruken av kvalifiserte håndverkere. Som dokumentasjon regnes blant annet skriftlig bekreftelse fra den eller de håndverkerne som ble brukt.

Hvordan undersøkelsene skal skje

Med mindre det fremgår at et rom eller en bygningsdel skal undersøkes med målinger, at det skal bores hull, at det skal stikkes i treverk eller annet, skal den bygningsakkyndige basere sine undersøkelser på det som er synlig. Den bygningsakkyndige skal flytte på tepper, møbler og annet inventar når det er nødvendig for å komme til det rommet eller den bygningsdelen som skal undersøkes. Dette gjelder likevel ikke for særlig tunge møbler og inventar, når disse ikke skjuler vesentlige installasjoner eller innretninger, og det heller ikke er andre grunner til å mistenke at flytting vil kunne avdekke vesentlige forhold.

3. Rapportsammendrag

Alle bygningsdeler angitt med tilstandsgrad TG2, TG3 eller TGIU (ikke undersøkt) er angitt i rapportsammendraget. Ytterligere opplysninger er gitt i hovedrapporten.

Bygningsdeler med TG2

- Avløpsrør
- Vannledninger
- Elektrisk
- Våtrom: Bad:
 - Membran, tettesjikt og sluk
 - Sanitærutstyr
 - Overflater

4. Informasjon om oppdraget

Befaringsdato
21.10.2025

Rapportdato
24.10.2025

Hjemmelshavere

Navn: **Kristian Lindstad**

Tilstede ved inspeksjon: **Ja**

Er selgers egenerklæring fremlagt og gjennomgått av bygningssakkyndig? **Ja**

Informasjon om bygningssakkyndig

Navn: **Thomas Frøyen**
Firma: **Frøyen Takst AS**
Adresse: **Krakhellevegen 383, 6924
Hardbakke**

Telefon: **40099909**
Epost: **thomas@froyentakst.no**



Profilbilde

Om bygningssakkyndig:

Utdannet tømrer, byggmester og takstmann med over 25 års erfaring fra ulike roller i byggebransjen og videre fordypning i byggteknikk og prosjektering.

Egne premisser:

Det er ikke foretatt tilstandsvurdering av bygningsdeler som er underlagt sameiets/ borettslagets ansvarsområde. Det gjelder blant annet yttervegger, takkonstruksjon, taktekking, drenering, grunnmur, grunn/fundamenter, felles trapper, felles kjeller, og felles loft.

Informasjon om boligen

Adresse: **Dag Hammarskjölds vei 57, 5144 Fyllingsdalen**

Kommunen: **4601** Gårdsnr: **24** Bruksnr: **10** Festenr:
Seksjonsnr: Andelsnr: **170** Leilighetsnr:
Byggeår: **1966** - Kilde: Eiendomsverdi
Bolitgtype: **Leilighet**

Generell beskrivelse av boligen:

BYGGEMÅTE

Grunnmur, bærende konstruksjoner og etasjeskillere av betong. Yttervegger av betong- og trekonstruksjoner med platet fasade. Vinduer med isolerglass. Flat takkonstruksjon antatt tekket med takbelegg.

OVERFLATER

Gulv: Fliser på bad og belegg på vaskerom. Laminat på øvrige rom.

Vegg: Fliser på bad. Ellers malte flater.

Tak: Malte flater.

OPPVARMING

Elektrisk oppvarming og gulvvarme på bad.

VENTILASJON

Balansert ventilasjon.

Tiltak etter byggeår:

År	Beskrivelse	Er det fremlagt dokumentasjon fra håndverker?
2021	Renovert fasader, nye vinduer og nye balkonger i regi av borettslag.	Nei
2021	Lagt inn balansert ventilasjon med sentral i tilstøtende bod fra felles gang.	Nei
2004	Pusher opp bad.	Nei

5. Arealinformasjon

Arealmålingen er basert på Norsk standard 3940:2023 Areal- og volum-beregninger av bygninger. Arealet gjelder for tidspunktet da boligen ble målt. Rommene kan være måleverdige selv om bruken er i strid med byggt teknisk forskrift

Arealet beskriver boligens bruksareal i tre definerte kategorier:

Internt bruksareal	BRA-i	Bruksareal innenfor boenhetens omsluttende vegger. Bruksenheten kan bestå av flere boenheter.
Eksternt bruksareal	BRA-e	Bruksareal av rom som tilhører boenheten med adkomst via fellesarealer eller utvendig adkomst. Veggareal mellom BRA-i og BRA-e legges til BRA-e hvis dette ligger vegg i vegg.
Innglasset balkong	BRA-b	Innglassede balkong tilknyttet boenheten. Veggareal mellom innglasset balkong og annet bruksareal tillegges areal innglasset balkong.

Terrasse- og balkongareal (TBA) dekker areal som åpne balkonger, altaner og verandaer. Dette arealet vil ikke bli inkludert i boligens bruksareal.

Ikke måleverdige arealer som skyldes skråtak eller lav himlingshøyde (ALH) kan opplyses som tilleggsinformasjon. Slike arealer skal ikke oppføres alene, men skal alltid opplyses sammen med korrekt målt BRA. BRA og ALH kan summeres, og utgjør boligens gulvareal (GUA).

For mer informasjon se her: <https://eiendomnorge.no/nyheter/viktig-informasjon-om-arealmaling-article2588-919.html>

Tabellen som viser fordelingen av P-ROM og S-ROM er basert på den tidligere arealstandard (NS 3940:2012) og inneholder ulike definisjoner for måling i forhold til den nåværende standarden (NS 3940:2023). Eksempel skal ikke boder via fellesareal være med som S-ROM, men i ny standard er dette med som BRA-e og summert i bruksarealet (BRA). Oversikten over P-ROM og S-ROM er kun ment som informasjon og for sammenligning, og skal ikke brukes i markedsføring av boliger. Tallene er omtrentlige og kan avvike fra faktiske målinger; de er ikke juridisk bindende. Rombenevnelser er vurdert med tanke på dagens bruksområder og tar ikke hensyn til kravene i byggeforskriftene.

Bygning: Hovedbygg

Hovedareal

Etasje	BRA	BRA-i (internt bruksareal)	BRA-e (eksternt bruksareal)	BRA-b (Innglasset balkong)	TBA (terrasse- og balkongareal)
2. etasje	94	74	3	17	0
U. etasje	2	0	2	0	0
Totalt m²	96	74	5	17	0

Fordeling mellom P-ROM og S-ROM

Etasje	BRA	P-ROM	S-ROM	Beskrivelse P-Rom	Beskrivelse S-Rom
2. etasje	94	74	20	- Entré: 5,5 m ² - Bad: 4,5 m ² - Soverom 1: 9,9 m ² - Soverom 2: 13,4 m ² - Stue: 35,2 m ² - Vaskerom: 2,5 m ² Takhøyde stue: 2,47m 3,0 m ² går med som areal av innvendige vegger/innkassinger/pipelep etc.	- Eksternt bod i samme etasje: 3,2 m ²
U. etasje	2	0	2		- Eksternt bod: 1,8 m ²
Totalt m²	96	74	22		

Kommentar til arealberegning

Arealer er målt med laser på stedet. Areal summert sammen rom for rom vil være noe mindre enn oppgitt totalt areal. Dette skyldes differansen bestående av innvendige vegger, piper, sjakter etc. Netto romareal inkluderer innebyggede garderobeskap, innkassinger/pipelep etc. Arealene er beregnet og rom er definert etter dagens faktiske bruk, uavhengig av hva som er godkjent av bygningsmyndighetene.

Opplyst tilleggsreal som eksterne boder i fellesarealer er målt på stedet dersom tilgjengelig, men ikke kontrollert med hensyn til eierforhold, bruksrett etc.

6. Hovedrapport

6.1 Balkong, terrasse, platting

Type	Annet
Innglasset altan på 16,4 m ² .	
Er det gjennomført arbeider etter opprinnelig byggeår?	Ja
Se «tiltak» for mer informasjon vedr oppgraderinger.	
Er det synlig tegn på skjevheter/konstruksjonssvikt?	Nei
Er det tegn på sopp/råteskader i treverk eller skader i betong?	Nei
Oppsummering av balkong, terrasse, platting	TG-1
Ikke funnet nevneverdige avvik basert på visuell kontroll.	

6.2 Vinduer og dører

Beskrivelse	
Vinduer/altandør med 3-lags isolerglass i trekarmen. Entrédør med Brann-/lydklasse B30/35db.	
Er det gjennomført arbeider etter opprinnelig byggeår?	Ja
Se «tiltak» for mer informasjon vedr oppgraderinger.	
Er det påvist punkterte eller sprukne glass?	Nei
Er det påvist værslitte karmen, fuktskader eller råteskader?	Nei
Er det ved stikkprøver registrert avvik ved åpne/lukkemekanismen?	Nei
Er det påvist avvik ved utvendig tetting som beslag, vannbord, og omramming?	Nei
Oppsummering av vinduer og dører	TG-1
Det gjøres oppmerksom på at punkterte vindusglass tidvis kan være svært vanskelig å avdekke. - Det ble ikke avdekket punkterte glass på befaringdagen.	
Ikke funnet nevneverdige avvik basert på visuell kontroll.	

6.3 Etasjeskille og gulv på grunn

Type	Betongdekke
Er det påvist nedbøy, skjevheter eller svikt i etasjeskille/gulv?	Ja
Oppsummering av etasjeskille og gulv på grunn	TG-1
Mindre ujevnheter/skjevheter er normalt i.h.h til byggeår/alder (5-14mm målt med krysslaser)	
Det ble ikke avdekket vesentlige skjevheter som kan ha konstruksjonsmessige negative konsekvenser. Viktig å merke seg at etasjeskillere i eldre boliger ikke nødvendigvis tilfredsstillers dagens krav til stivhet da disse er bygget etter eldre forskrifter.	

6.4 Kjøkken

Overflater og innredning

Er det påvist fukt /skader rundt vask/kjøleskap/oppvaskmaskin?	Nei
Er det påvist skader på kjøkkeninnredning utover normal slitasje?	Nei
Oppsummering av overflater og innredning	TG-1
Kjøkkeninnredning med slette fronter. Laminat benkeplate med nedfelt vask.	
Integrerte hvitevarer: <ul style="list-style-type: none">- Induksjon platetopp- Steikeovn- Oppvaskmaskin- Kjøleskap	
Kjøkken fremstår i normalt god stand. Ikke avdekket nevneverdige avvik.	

Avtrekk

Type avtrekk	Omluftsvifte (kullfilter)
Kullfilter med avtrekk integrert i platetopp.	
Oppsummering av avtrekk	TG-1
Avtrekksventil i vegg (balansert ventilasjon). Avtrekk fra kjøkken vurderes å være tilstrekkelig.	

6.5 Lovlighet

Er det manglende samsvar mellom dagens bruk og godkjente byggetegninger?	Ikke kontrollert
Har boligen åpenbare ulovligheter (F.eks ulovlige bruksendringer)?	Nei

Er det avdekt forhold som tyder på at boenhet ikke er delt opp i brannceller etter kravene i teknisk forskrift?	Nei
Er det manglende ferdiggattest / midlertidig brukstillatelse?	Ikke kontrollert
Er det avvik på krav til rømning, dagslysforhold eller takhøyde?	Nei
Er det manglende brannslukkingsutstyr og røykvarsler i boligen iht forskrift?	Nei
Er det skader på brannslukkingsutstyr, røykvarsler, eller er apparat eldre enn 10 år?	Nei

6.6 Avløpsrør

Type avløpsrør	Støpejern
Støpejernsluk på vaskerom indikerer eldre vannrør/soilrør av støpejern.	
Er det gjennomført arbeider på anlegget etter byggeår?	Ja
Rørfornyng av rørstamme til kjøkken i 2025.	
Er det manglende lufting av kloakk over tak?	Ukjent
Er det sen avrenning fra tappested?	Nei
Mangler det stakemuligheter på avløpsanlegget?	Nei
Har avløpsrør nådd en alder som gir økt risiko for skader eller følgeskader?	Ja

Oppsummering av avløpsrør

TG-2

Lufting av kloakk over tak er ikke påvist. Det er foretatt en test med nedspyling i klosett samtidig med sjekk av vannstand i sluk og hvor ingen endring registreres. Lufting av kloakk vurderes med bakgrunn i dette å være ivaretatt

Det er ikke etablert egne stakepunkter i avløpsanlegget. Rensing av rør kan kun utføres via sanitærinstallasjoner (f.eks. toalett eller sluk).

Innvendige avløpsrør fra byggeår har nådd en høy alder og gir økt risiko for skader i tiden som kommer.
TG 2 pga alder.

Anbefalte tiltak / ytterligere undersøkelser anbefales

Det er i følge eier planlagt rørfornyng av rørstamme til bad.

6.7 Vannledninger

Type anlegg	Kobber, Plast
-------------	---------------

Er det utført arbeider på anlegget etter byggeår?	Ja
Nyere rør til bereder.	
Har vannrør nådd en alder som gir økt risiko for skader eller følgeskader?	Ja
Er det manglende isolering av vannrør hvor det er risiko for frost eller kondens?	Nei
Er det registrert tegn til lekkasjer eller skader på vannrør?	Nei
Er det redusert vanntrykk ved prøving av to tappesteder samtidig?	Nei
Er det manglende tilgjengelighet til stoppekran?	Nei
Er det dårlig funksjon på stoppekran?	Nei
Oppsummering av vannledninger	TG-2
<p>Vannrør av kobber er fra byggeåret, og har nådd en alder hvor det vil være økt risiko for lekkasjer. Stoppekran i felles u.etg.</p> <p>Eier opplyser at det også ligger en stoppekran skjult bak kjøleskap.</p> <p>Kontrollen er avgrenset til innvendig i leiligheten, og kontrollen stopper ved veggjennomføringer. Resterende er borettslaget sitt ansvar. TG 2 pga alder.</p>	
Anbefalte tiltak / ytterligere undersøkelser anbefales	
<p>Det ble ikke registrert behov for tiltak, men med tanke på alder kan skader plutselig oppstå på anlegg av eldre årgang.</p> <p>Vannledninger bør skiftes i forbindelse med fremtidig oppgradering av våtrom/kjøkken. Stoppekran bak kjøleskap bør flyttes slik at det er enkel tilkomst til denne.</p>	

6.8 Elektrisk

Er det foretatt kontroll av det lokale el tilsyn i løpet av de siste 5 år	Nei
Type sikringer	Automatsikringer
Er det gjennomført arbeider etter opprinnelig byggeår?	Ja
<p>2024: Nye sikringer (jordfeilautomater).</p> <p>2021: Byttet all innmat i stikk/brytere samt noen nye stikk på kjøkken.</p>	
Er det manglende samsvarserklæring på arbeider utført etter 01.01:1999?	Ja
Er det manglende kursfortegnelse?	Nei
Er det manglende samsvar mellom kursfortegnelse og antall sikringer?	Nei
Er det tegn på varmgang (termiske skader) på kabler, brytere, downlight, stikkkontakter, og elektrisk utstyr?	Nei

Er kabler utilstrekkelig festet?	Nei
Er det tegn til at kabelinnføringer og hull i inntak og sikringsskap ikke er tette?	Nei
Spørsmål til eier: Løses sikringene ofte ut?	Nei
Spørsmål til eier: Har det vært brann, branntilløp eller varmgang i anlegget?	Nei
Oppsummering av elektrisk	TG-2
<p>Det er ikke fremlagt samsvarserklæring på elektrisk arbeid/anlegg montert i 2021 (TG 2)</p> <p>Dette er en forenklet kontroll begrenset til de spørsmål og undersøkelser som forskrift til avhendingslova (tryggere bolighandel) § 2-18 inneholder. Dette kan ikke sammenlignes med en kontroll utført av offentlig myndighet (Det lokale eltilsyn) eller registrert elektrovirksomhet, og en bygningssakkyndig har verken kompetanse eller lov til å foreta en slik kontroll. Tilstandsgraden er vurdert ut fra den forenklede og begrensede kontrollen som forskriften inneholder. El-anlegget kan ha feil og mangler som en slik forenklet undersøkelse ikke vil avdekke. Vær derfor oppmerksom på denne risikoen, og søk videre veiledning eller få en fullstendig kontroll utført av registrert elektrovirksomhet.</p>	
Anbefalte tiltak / ytterligere undersøkelser anbefales	
<p>Boligen har et elanlegg dels uten dokumentasjon. Det bør gjennomføres en utvidet el-kontroll av en kvalifisert elektrofaglig person, og nødvendige tiltak vurderes deretter. Kursfortegnelsen bør printes ut og legges i sikringsskap.</p>	

6.9 Varmtvannsbereder

Plassering bereder	
Vaskerom	
Fundament	
Plassert på gulv	
Årstall	
2021	
Størrelse	
194 liter	
Er det manglende lekkasjesikring av bereder?	Nei
Er plugg (støpsel) på berederen brunsvidd?	Nei
Er det tegn til lekkasjer fra bereder?	Nei
Er bereder over 20 år?	Nei

Oppsummering av varmtvannsbereider**TG-1**

Ikke funnet nevneverdige avvik basert på visuell kontroll.

Dagens krav greier fast el-tilkobling. Anbefaler oppgradering til dette for å nå dagens krav.

6.10 Ventilasjon

Type ventilering	Balansert ventilasjon
Er det utført arbeider på anlegget etter byggeår?	Ja
Se «tiltak» for mer informasjon vedr oppgraderinger.	
Når var siste service på anlegget?	
Fast avtale med vaktmester med filterskift hver halve år.	
Er det tegn på fukt eller mugg i filter?	Ikke kontrollerbart
Er det rom med manglende tilluft/avtrekk?	Nei
Er det tegn på utilstrekkelig luftutveksling?	Nei

Oppsummering av ventilasjon**TG-1**

Kontroll av mugg i filter er ikke mulig å verifisere ved enkel visuell kontroll. For å kontrollere dette må filter sendes til laboratorium. Dette blir ikke utført i dette oppdraget. Kontrollen i denne rapporten begrenser seg derfor til å kontrollere om filter fremstår tette og med behov for utskifting.

Ikke funnet nevneverdige avvik basert på visuell kontroll.

6.11 Våtrom: Bad**Overflate**

Beskrivelse av overflate	
Fliser på gulv- og veggflater.	
Er det gjennomført arbeider etter opprinnelig byggeår?	Ja
Se «tiltak» for mer informasjon vedr oppgraderinger. (2004)	
Er det påvist avvik i krav om høydeforskjell på tettesjikt/fall til sluket?	Ja
Er det fare for at lekkasjevann fra installasjoner i rommet ikke når sluket?	Ja
Er vindu eller dør plassert i våtsone (utsatt for vannsprut)?	Nei

Er det gjennomføringer i vegg/tak mot kald sone?	Nei
Er det registrert riss, sprekker i fuger, bom (hulrom) under flis?	Ja
Er det påvist tegn på sopp/råteskader/fuktskader på overflater eller skadedyr?	Nei
Er det registrert knirk i gulvet?	Ikke aktuelt (gjelder ikke flislagt gulv)

Oppsummering av overflater

TG-2

Fallforhold:

13mm høydeforskjell fra topp gulv ved dør til topp gulv ved sluk.
Gulvet har fall til sluk, men dette er mindre enn referansenivået.

Gulvskinne for dusjhjørne danner en sperre mot sluk og denne er høyere enn tettesjiktet ved døråpning.

- Her er det laget drenehull i sokkel slik at evt lekkasjevann kan renne inn i selve dusjsonen.

Det registreres stedvis "bom" i gulvflis (mangelfull heft mot underlag).
TG 2 pga alder/slitasje/overnevnte.

Anbefalte tiltak overflater

Det anbefales å installere et dusjkabinett for å begrense overflater for belastning med fritt vann.

Membran, tettesjikt og sluk

Er det manglende mulighet for renhold og inspeksjonsmulighet av sluk?	Nei
Type sluk	Plast
Er det påvist avvik ved utførelsen av membran/tettesjikt/klemring rundt sluk?	Nei
Er det påvist tegn på utettheter f.eks. rundt rørføringer eller andre overganger?	Nei
Er det påvist feil utførelse, feil materialvalg, eller skader i tettesjikt med fare for fuktskade?	Nei
Har membran/tettesjikt nådd en alder som gir økt risiko for skader eller følgeskader?	Ja

Oppsummering av membran, tettesjikt og sluk

TG-2

Det gjøres spesielt oppmerksom på at tekking (membran og mansjetter) ikke er kontrollerbare fordi dette bare kan gjøres ved å demontere fliser. Denne type destruktive undersøkelser blir aldri foretatt ved en tilstandskontroll for denne type rapport.

Ikke mulig å verifisere ved visuell kontroll om slukmansjett er ført ned under klemring. Det er en synlig membrankant som er lagt utenpå klemringen, trolig fra opplysning i 2004.

Med bakgrunn i alder på tettesjiktet / overflater er restlevetiden på rommet usikker.
TG 2 pga alder.

Anbefalte tiltak membran, tettesjikt og sluk

Det anbefales å installere et dusjkabinett for å begrense overflater for belastning med fritt vann.
Med bakgrunn i alder og slitasje står våtrommet foran en utbedring/utskifting.

Sanitærutstyr

Beskrivelse	
Inneholder:	
- Vegghengt toalett	
- Benkeskap med servant	
- Dusjhjørne	
Er det skader på utstyr og innredning?	Nei
Er det innebygd sistene til klosett?	Ja
Er det manglende drenering av lekkasjevann fra innebygd sistene?	Ja
Oppsummering av sanitærutstyr	TG-2
Det er ikke etablert noen dreinsåpning for synliggjøring av eventuell lekkasje fra innebygget sistene, og det er ikke framlagt noen dokumentasjon på annen godkjent løsning (TG 2)	
Anbefalte tiltak sanitærutstyr	
Det bør vurderes å etablere en Waterguard i tilknytning til innebygget sistene uten dreinsåpning.	

Ventilasjon

Type ventilering	Mekanisk avtrekk
Er ventilasjonen funksjonstestet?	Ja
Oppsummering av ventilasjon	TG-1
Avtrekk er testet med papir og det registreres sug i kanalen.	

Fuktmåling

Er det foretatt hulltaking fra tilstøtende rom?	Ja
Er det registrert fukt eller andre skader ved hulltaking?	Nei
Oppsummering av fukt	TG-0
Ovennevnte vurderingspunkt er kontrollert. Det ble søkt etter fukt på tilgjengelige tilstøtende overflater ved befaringsdag, uten at det ble indikert forhøyede fuktmålinger. Det ble ikke registrert visuelle tegn til fuktskader. Fuktsøk inne på flislagte våtrom blir ikke foretatt da fuktsøk ikke vil kunne avdekke hvorvidt fukten ligger under membran eller mellom membran og fliser. Fuktsøk inne på flislagte våtrom vil derfor gi uklare indikasjoner. Rommet fremstår tørt på befaringsdagen.	

Dokumentasjon

Fremlagt dokumentasjon	Nei
------------------------	-----

6.12 Ikke relevante bygningsdeler

- Løst (konstruksjonsoppbygging)
- Ildsted/Skorstein innvendig i boligen
- Toalettrom
- Trapp
- Vannbåren varme
- Varmesentral



Adresse Dag Hammarskjölds vei 57, 5144 FYLLINGSDALEN	
Dato for energimerking 12.05.2026	Merkenummer Energiattest-2026-294830
Bygningskategori Boligblokker	Bygningsnummer 139739221
Gårdsnummer 24	Bruksnummer 10
Seksjonsnummer —	Bruksenhetsnummer H0201

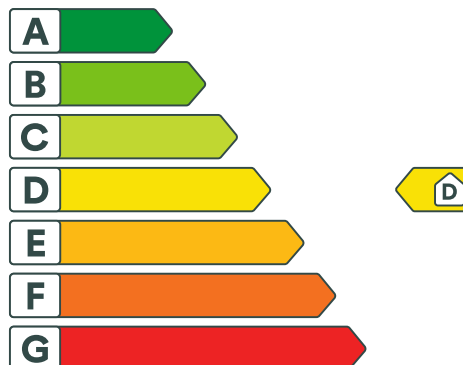

Energikarakteren

Energikarakteren angir hvor energieffektiv boligen er, inkludert oppvarmingsanlegget. Energikarakteren er beregnet ut fra den typiske energibruken for boligtypen. Beregningene er gjort ut fra normal bruk ved et gjennomsnittlig klima. Det er boligens energimessige standard og ikke bruken som bestemmer energikarakteren. Boligdata i denne attesten er beregnet ut fra opplysninger som er gitt av boligeier. Der opplysninger ikke er oppgitt, brukes typiske standardverdier for den aktuelle bygningstypen.



Boliginformasjon

Byggeår 1964	Bygningstype Leilighet
Bruksareal 89,0 m²	Oppvarmet bruksareal 74,0 m²
Oppvarmet etasje 3	Bygningsmateriale Betong
Oppvarming Elektrisitet	
Ventilasjon Balansert ventilasjon	



Energi

Beregnet vektet levert energi i normert klima er et nøkkeltall for å vurdere en bygnings energieffektivitet, der ulike energibærere (strøm, fjernvarme, varmpumpe) vektet ulikt.

Beregnet vektet levert energi i normert klima

Pr. KVM pr. år
181,66 kWh/m²

Beregnet levert energi i lokalt klima

Pr. KVM pr. år
175,92 kWh/m²

Totalt levert pr. år
13 018 kWh



Dag Hammarskjölds vei 57, 5144 FYLLINGSDALEN



Detaljering

Bygningstype Nei	Vegger Nei
Vindu Nei	Gulv Nei
Takkonstruksjon Nei	Ytterdører Nei
Energibruk Nei	Lekkasjetall Nei
Solceller Nei	



Dag Hammarskjölds vei 57, 5144 FYLLINGSDALEN



Tiltak

Brukertiltak

Tiltak 1: Luft kort og effektivt

Ikke la vinduer stå på gløtt over lengre tid. Luft heller kort og effektivt, da får du raskt skifta lufta i rommet og du unngår nedkjøling av gulv, tak og vegger.

Tiltak 2: Velg hvitevarer med lavt forbruk

Når du skal kjøpe nye hvitevarer så velg et produkt med lavt strømforbruk. Produktene deles inn i energiklasser fra A til G, hvor A er det minst energikrevende. Mange produsenter tilbyr nå varer som går ekstra langt i å være energieffektive. A+ og det enda bedre A++ er merkinger som har kommet for å skille de gode fra de ekstra gode produktene.

Tiltak 3: Slå el.apparater helt av

Elektriske apparater som har stand-by modus trekker strøm selv når de ikke er i bruk, og må derfor slås helt av.

Tiltak 4: Tiltak utendørs

Monter urbryter (koblingsur) på motorvarmeren slik at den ikke står på mer enn nødvendig. Skift til sparepærer. Sparepærer på 5, 7, 11, 15, og 20 W tilsvarer glødelamper på henholdsvis 25, 40, 60, 75 og 100 W, og de varer dessuten lenger, 8.000-15.000 timer mot 1.000-2.500 timer for glødelamper. Det kan monteres fotocelle på utebelysningen slik at det automatisk går av/på etter dagslyset/mørket. Eller det kan monteres bevegelsessensor slik at lyset kun går på ved bevegelse og slås av automatisk etter forhåndsinnstilt tid. For snøsmelteanlegg som kun er manuelt styrt av/på eller ift. Lufttemperatur kan det installeres automatikk slik at snøsmelteanlegget både er temperatur- og nedbørsstyrt dvs. når det registreres nedbør og kulde samtidig.

Tiltak 5: Følg med på energibruken i boligen

Gjør det til en vane å følge med energiforbruket. Les av måleren månedlig eller oftere for å være bevisst energibruken. Ca halvparten av boligens energibruk går til oppvarming.

Tiltak 6: Slå av lyset og bruk sparepærer

Slå av lys i rom som ikke er i bruk. Utnytt dagslyset. Bruk sparepærer, spesielt til utelys og rom som er kalde eller bare delvis oppvarmet.

Tiltak 7: Bruk varmtvann fornuftig

Bytt til sparedusj hvis du ikke har. For å finne ut om du bør bytte til sparedusj eller allerede har sparedusj kan du ta tiden på fylling av ei vaskebøtte; nye sparedusjer har et forbruk på kun 9 liter per minutt. Ta dusj i stedet for karbad. Skift pakning på dryppende kraner. Dersom varmtvannsberederen har nok kapasitet kan temperaturen i berederen reduseres til 70gr.

Tiltak 8: Vask med fulle maskiner

Fyll opp vaske- og oppvaskmaskinen før bruk. De fleste maskiner bruker like mye energi enten de er fulle eller ikke.

Tiltak 9: Spar strøm på kjøkkenet

Ikke la vannet renne når du vasker opp eller skyller. Bruk kjeler med plan bunn som passer til platen, bruk lokk, kok ikke opp mer vann enn nødvendig og slå ned varmen når det har begynt å koke. Slå av kjøkkenventilatoren når det ikke lenger er behov. Bruk av microbølgeovn til mindre mengder mat er langt mer energisparende enn komfyren. Tin frossenmat i kjøleskapet. Kjøøl - og frys skal avrimes ved behov for å hindre unødvendig energibruk og for høy temperatur inne i skapet / boksen (nye kjølekap har ofte automatisk avriming). Fjern støv på kjøleribber og kompressor på baksiden. Slå av kaffetraker når kaffen er ferdig traktet og bruk termos. Oppvaskmaskinen har innebygde varmeelementer for oppvarming av vann og skal kobles til kaldvannet, kobles den til varmtvannet øker energibruken med 20 - 40 % samtidig som enkelte vaske - og skylleprosesser foregår i feil temperatur.

Tiltak 10: Redusér innnetemperaturen

Ha en moderat innnetemperatur, for hver grad temperatursenkning reduseres oppvarmingsbehovet med 5 %. Mennesker er også varmekilder; jo flere gjester – desto større grunn til å dempe varmen. Ha lavere temperatur i rom som brukes sjelden eller bare deler av døgnet. Monter tetningslister rundt trekkfulle vinduer og dører (kan sjekkes ved bruk av myggspiral/røyk eller stearinlys). Sett ikke møbler foran varmeovner, det hindrer varmen i å sirkulere. Trekk for gardiner og persiener om kvelden, det reduserer varmetap gjennom vinduene.

Bygningsmessige tiltak

Tiltak 11: Termografering og tetthetsprøving

Bygningens lufttetthet kan måles ved hjelp av metode for tetthetsmåling av hele eller deler av bygget. Termografering kan også benyttes for å kartlegge varmetap og lekkasjepunkter. Metodene krever spesialutstyr og spesialkompetanse og må utføres av fagfolk.

Tiltak 12: Montering tetningslister

Luftlekkasjer mellom karm og ramme på vinduer og mellom karm og dørbblad kan reduseres ved montering av tetningslister. Lister i silikon- eller EPDM-gummi gir beste resultat.

Tiltak 13: Etterisolering av yttervegg

Yttervegg etterisoleres. Metode avhenger av dagens løsning. For å sjekke vindtetting av yttervegg anbefales termografering og tetthetsprøving.

Tiltak 14: Tetting av luftlekkasjer

Det kan være utettheter i tilslutning mellom bygningsdeler, rundt vinduer/dører og ved gjennomføringer som bør tettes. Aktuelle tettematerialer er f.eks. bunnfyllingslist med fugemasse, fugeskum eller strimler av vindsperre. Utettheter ved tilslutninger mellom bygningsdeler kan være kompliserte å tette, og må ofte utføres i sammenheng med etterisoleringstiltak.

Tiltak utendørs

Tiltak 15: Termostat- og nedbørsstyring av snøsmelleanlegg

Snøsmelleanlegget er kun manuelt styrt, eller styres kun etter lufttemperatur. Det installeres automatikk slik at snøsmelleanlegget både er temperatur- og nedbørsstyrt. Det kan være i form av en temperatur- og snøføler i bakken, med temperatur - og fuktføler i luften. Snøsmelleanlegget aktiveres kun ved behov dvs. når det registreres nedbør og kulde samtidig.

Tiltak 16: Montere automatikk på utebelysning

Det kan monteres fotocelle på utebelysningen slik at det automatisk går av/på etter dagslyset/mørket. Eller det kan monteres bevegelsessensor slik at lyset kun går på ved bevegelse og slås av automatisk etter forhåndsinnstilt tid.

Tiltak 17: Montere urbryter på motorvarmer

Det monteres urbryter (koblingsur) på motorvarmeren slik at den ikke står på mer enn nødvendig.

Tiltak 18: Skifte til sparepærer på utebelysning

Sparepærer på 5, 7, 11, 15, og 20 W tilsvarer glødelamper på henholdsvis 25, 40, 60, 75 og 100 W. Sparepærer gir like mye lys som vanlige glødelamper, men bruker bare rundt 20% av energien. De varer dessuten lenger, 8.000-15.000 timer mot 1.000 - 2.500 timer for glødelamper.

Tiltak på elektriske anlegg

Tiltak 19: Temperatur- og tidsstyring av panelovner

Evt. eldre elektriske varmeovner uten termostat skiftes ut med nye termostatregulerte ovner med tidsstyring, eller det ettermonteres termostat / spareplugg på eksisterende ovn. Dersom mange ovner skiftes ut bør det vurderes et system hvor temperatur og tidsinnstillinger i ulike rom i boligen styres fra en sentral enhet.

Tiltak 20: Temperatur- og tidsstyring av elektrisk gulvvarme / takvarme

For evt. eldre gulvvarme/takvarme uten termostat monteres ny styringsenhet med kombinert termostat og tidsstyring. Dersom mange slike styringsenheter og/eller panelovner skiftes ut bør det vurderes et system hvor temperatur og tidsinnstillinger i ulike rom i boligen styres fra en sentral enhet.



Om grunnlaget for energimerket

Enova er ansvarlig for energimerkeordningen. Energimerket beregnes på grunnlag av oppgitte opplysninger om boligen. For informasjon som ikke er oppgitt, brukes typiske standardverdier for den aktuelle bygningstypen fra tidsperioden den ble bygd i. Beregningsmetodene for energikarakteren baserer seg på NS 3031.

<https://www.enova.no/energimerking>



Spørsmål om energiattesten

Spørsmål om energiattesten, energimerkeordningen eller gjennomføring av energieffektivisering og tilskuddsordninger kan rettes til Enova Svarer.

For ytterligere råd og veiledning om effektiv energibruk se våre nettsider.

<https://www.enova.no>

Nabolagsprofil

Dag Hammarskjölds vei 57 - Nabolaget Lynghaug/Helgeplasset - vurdert av 51 lokalkjente

Nabolaget spesielt anbefalt for

- Familier med barn
- Etablerere
- Eldre



Offentlig transport

Benshaugen nedre Linje 5, 49	2 min 0.1 km
Oasen terminal Totalt 13 ulike linjer	12 min 1 km
Fyllingsdalen terminal Linje 2	13 min 1.1 km
Bergen busstasjon Buss, tog, trikk	9 min 6 km
Bergen Nøstet kystrotekai Linje HAV, HUR	9 min 5.4 km

Skoler

Løvås Oppveksttun - skole (1-7 kl.) 243 elever, 14 klasser	9 min 0.7 km
Ortun skole (8-10 kl.) 412 elever, 33 klasser	17 min 1.4 km
Lyshovden Oppveksttun (1-7 kl.) 219 elever, 15 klasser	18 min 1.5 km
Seljedalen skole (1-7 kl.) 210 elever, 16 klasser	19 min 1.5 km
Lynghaug skole (8-10 kl.) 432 elever, 33 klasser	5 min 0.4 km
Fyllingsdalen videregående skole 588 elever, 28 klasser	14 min 1.2 km
Amalie Skram videregående skole 1000 elever	9 min 6.2 km



Opplevd trygghet

Veldig trygt 83/100



Kvalitet på skolene

Bra 70/100



Naboskapet

Høflige 65/100

Aldersfordeling

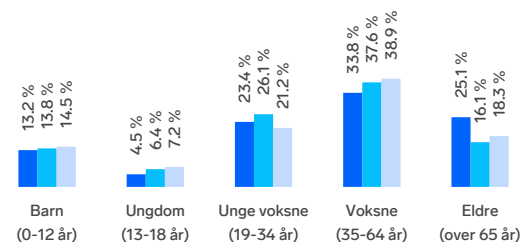

Område	Personer	Husholdninger
Lynghaug/Helgeplasset	945	513
Bergen	265 933	136 695
Norge	5 425 412	2 654 586

Barnehager

Minken barnehage (1-5 år) 40 barn	7 min 0.6 km
Løvås Oppveksttun barnehage (1-5 år) 67 barn	9 min 0.7 km
Nebbestølen barnehage (0-5 år) 58 barn	9 min 0.8 km

Dagligvare

Rema 1000 Lynghaugparken PostNord	9 min 0.8 km
Kiwi Oasen	9 min



Innholdet i nabolagsprofilen er hentet fra ulike datakilder, og feil eller mangler kan forekomme. Vurderinger og sitater er innhentet på web og gir uttrykk for hvordan naboene vurderer nabolaget. FINN.no AS kan ikke holdes ansvarlig for feil/mangler i profilen. Copyright © Finn.no AS 2025

Primære transportmidler



1. Egen bil



2. Buss



Turmulighetene

Nærhet til skog og mark 91/100



Støynivået

Lite støynivå 90/100



Kollektivtilbud

Veldig bra 83/100

Sport

Lynghaug skole Aktivitetshall	5 min	0.5 km
Lynghaugparken "binge" Ballspill	7 min	0.6 km
MOVA Fyllingsdalen	10 min	
Sprek & Blid Sissel's	10 min	

Boligmasse

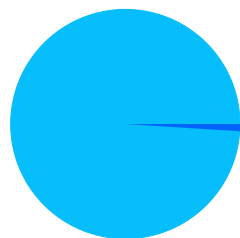

■ 1% enebolig
■ 99% blokk

«Alt ligger like utenfor døren. Oasen kjøpesenter, leger, bibliotek, bussterminal mm»

Sitat fra en lokalkjent



Varer/Tjenester

Oasen	9 min
Boots apotek Oasen	10 min

Aldersfordeling barn (0-18 år)

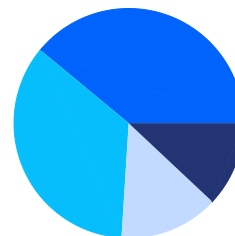

■ 39% i barnehagealder
■ 35% 6-12 år
■ 14% 13-15 år
■ 12% 16-18 år

Familiesammensetning



Sivilstand

		Norge
Gift	29%	33%
Ikke gift	51%	54%
Separert	11%	9%
Enke/Enkemann	8%	4%



Innholdet i nabolagsprofilen er hentet fra ulike datakilder, og feil eller mangler kan forekomme. Vurderinger og sitater er innhentet på web og gir uttrykk for hvordan naboe vurderer nabolaget. FINN.no AS kan ikke holdes ansvarlig for feil/mangler i profilen. Copyright © Finn.no AS 2025

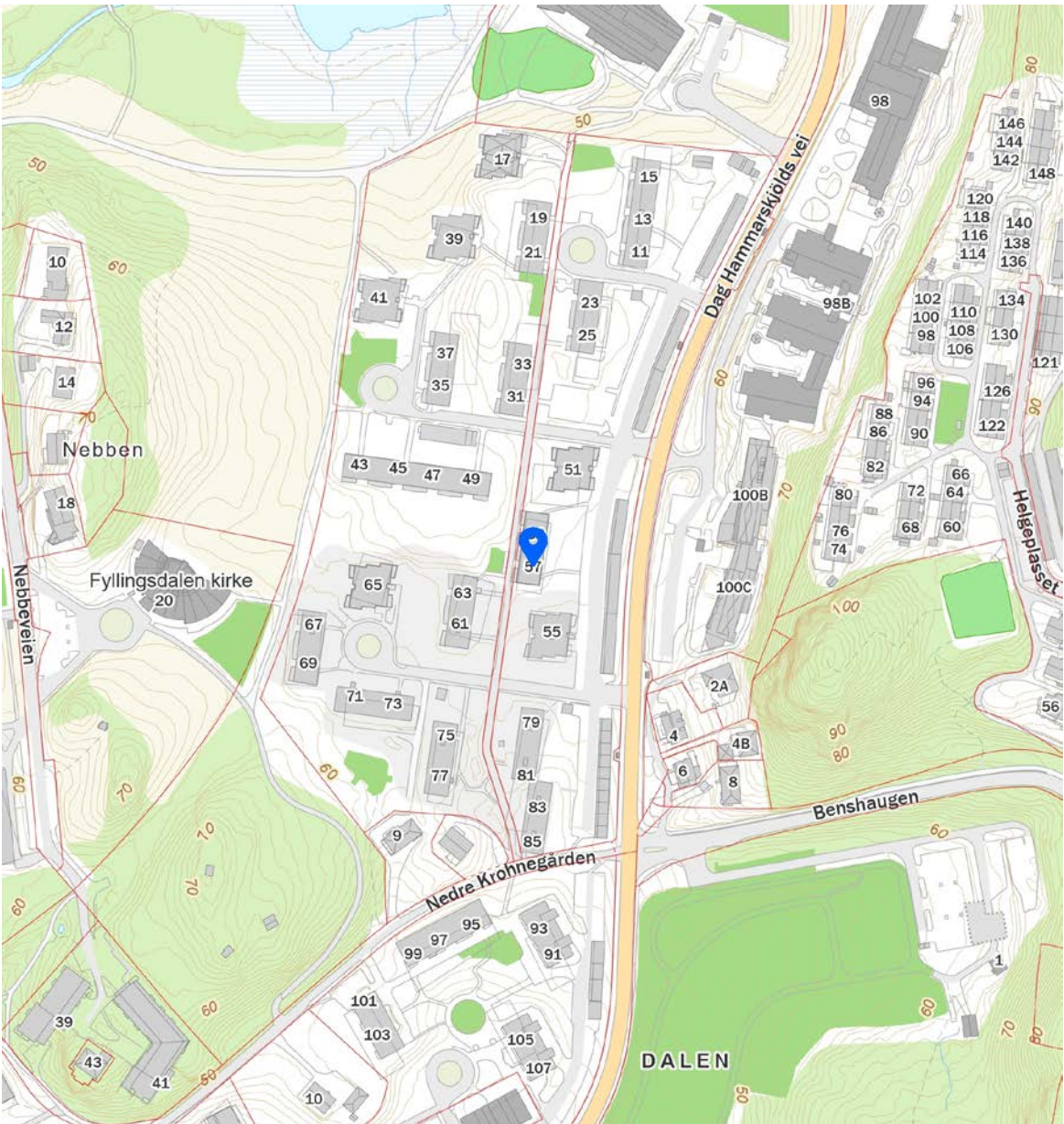
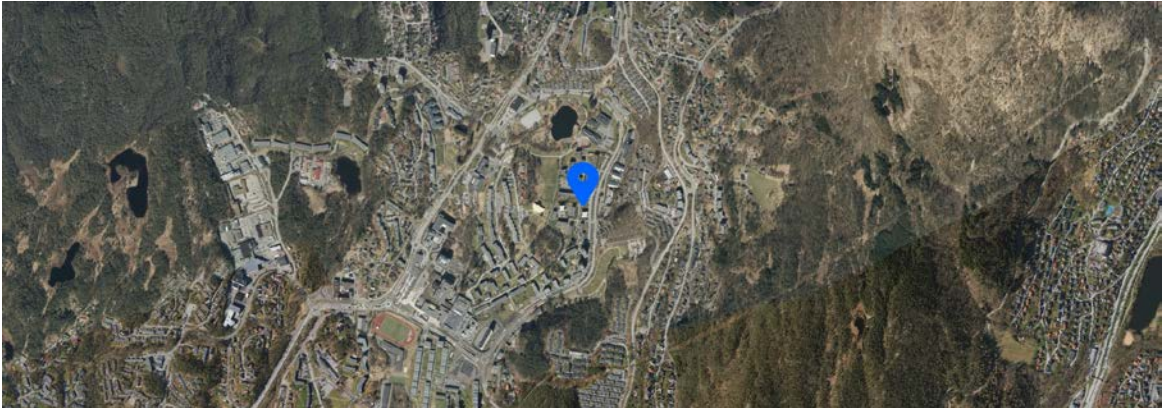

 Innholdet i nabolagsprofilen er hentet fra ulike datakilder, og feil eller mangler kan forekomme. Vurderinger og sitater er innhentet på web og gir uttrykk for hvordan naboeierne vurderer nabolaget. FINN.no AS kan ikke holdes ansvarlig for feil/mangler i profilen. Copyright © Finn.no AS 2025

Boligkjøperforsikring

Hvis din nye bolig har skjulte feil kan dette koste deg både tid og penger.

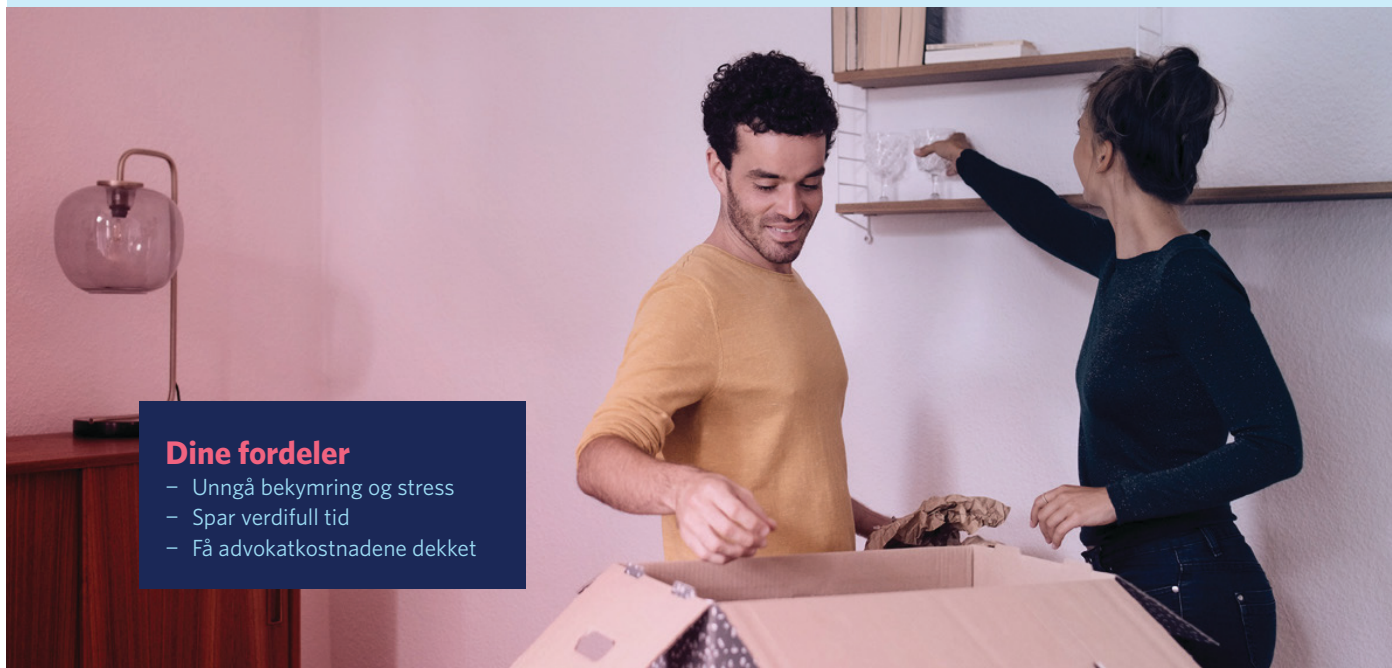

Dine fordeler

- Unngå bekymring og stress
- Spar verdifull tid
- Få advokatkostnadene dekket

Med vår boligkjøperforsikring er du i trygge hender hvis du oppdager feil eller mangler ved boligen du har kjøpt. Forsikringen gir deg tilgang på hjelp fra advokater, saksbehandlere og jurister som er spesialiserte på eiendomskjøp. De står klare til å hjelpe deg i fem år etter overtagelse - uten at du trenger å bekymre deg for egne og eventuelle idømte saksomkostninger.

Få hjelpen du trenger!

- **Når:** Du kjøper forsikringen når du kjøper en brukt bolig. Da gjelder avhendingsloven.
- **Hvor:** Hos eiendomsmegler senest ved kontraktsmøte.
- **Hvordan:** Krysses av i kjøpekontrakten. Forsikringsbevis og vilkår sendes per e-post.

Forsikringen er meglet frem av Söderberg & Partners og er plassert hos Gar-Bo Försäkring AB.

*Det tas forbehold om pris- og vilkårsendringer.

Hva koster forsikringen?

Forsikringspremien trekkes i oppgjøret.

Borettslagseiendom: kr 9 300

Seksjonert eiendom/
aksjebolig: kr 13 500

Enebolig/fritid/tomt: kr 18 900



soderbergpartners.no/eiendom



OVERSIKT OVER LØSØRE OG TILBEHØR TIL EIENDOMMEN

Oversikten er utarbeidet av Norges Eiendomsmeglerforbund, Eiendom Norge og Advokatforeningens Eiendomsmeglingsgruppe, og er gjeldende fra 1. januar 2020.

Generelt

Lov om avhending av fast eigeendom (avhendingslova/avhl.) av 3. juli 1992 regulerer kjøper og selgers rettigheter og plikter ved overdragelse av fast eiendom og andeler i borettslag.

I henhold til avhl. § 3-4 skal eiendommen, når annet ikke er avtalt, overdras med innredninger og utstyr som etter lov, forskrift eller annet offentlig vedtak skal følge med. Det samme gjelder varig innredning og utstyr som enten er fastmontert eller er særskilt tilpasset bygningen, jf. avhl. § 3-5. Loven inneholder ingen detaljert oversikt over hva som omfattes av «innredning og utstyr», og over hva som skal regnes som «fastmontert eller særskilt tilpasset».

Partene kan fritt avtale hva som skal følge med eiendommen ved salg. Bransjens liste over løsøre og tilbehør som skal følge med eiendommen, er en del av avtalen mellom kjøper og selger dersom ikke annet er opplyst i salgsoppgaven, kjøper har tatt forbehold i bud eller avtale på annen måte er inngått. Der intet annet er avtalt, vil løsøre og tilbehør medfølge slik dette fremkommer av avhl. § 3-4 og § 3-5 og denne oversikt.

Produkter og installasjoner som medfølger overdras uten noen form for garantier, utover eventuell gjenværende leverandørgaranti.

Dersom det er noe i nedenstående liste som ikke finnes på eiendommen, vil det heller ikke medfølge.

- 1. HVITEVARER** medfølger der dette er spesielt angitt i salgsoppgaven.
- 2. HELDEKKENDE TEPPE** følger med uansett festemåte.
- 3. VARMEKILDER**, slik som ovner, kaminer, peiser, varmpumper og panelovner, følger med uansett festemåte. Frittstående biopeiser/varmeovner og terrassevarmere medfølger ikke. Det følger ikke med varmekilder i rom som ikke har vegg- eller fastmonterte varmekilder på visning.
- 4. TV, RADIO OG MUSIKKANLEGG**. TV-antennor og fellesanlegg for TV, herunder parabolantenne, og tuner/dekoder/tv-boks medfølger der dette eies av selger. Veggmontert TV/flatskjerm med tilhørende festeordning samt musikkanlegg følger ikke med (se også punkt 12).
- 5. BADEROMSINNREDNING/UTSTYR**. Badekar, dusjkabinett, dusjvegger, alle fastmonterte speil og hyller, fastmonterte glass- og håndkleholdere, herunder håndklevarmere samt baderomsinnredning, medfølger.
- 6. GARDEROBESKAP** medfølger, selv om disse er løse. Fastmonterte garderobehyller og knagger medfølger. Innredning i garderobeskap, for eksempel løse eller fastmonterte trådkurver, hyller, stenger og lignende, medfølger.
- 7. KJØKKENINNREDNING** medfølger, herunder også åpne, fastmonterte hyller og løs eller fastmontert kjøkkenøy.



- 8. MARKISER, PERSIENNER** og annen type innvendig og utvendig solskjerming, gardinoppheng, lamellgardiner og liftgardiner medfølger.
- 9. AVTREKKSIVIFTER** av alle slag, samt fastmonterte aircondition/ventilasjonsanlegg, medfølger.
- 10. SENTRALSTØVSUGER** medfølger med komplett anlegg, herunder slange, munnstykke mm.
- 11. LYSKILDER.** Kupler, lysstoffarmatur, fastmonterte "spotlights", oppheng og skinner med spotlights samt utelys og hagebelysning medfølger. Vegglamper, krokhengte lamper, lysekroner, prismelamper og lignende som er koblet til sukkerbit eller stikkontakt følger likevel ikke med.
- 12. INSTALLERTE SMARTHUSLØSNINGER** med sentral som styrer lys, varme, lyd o.l., samt tilhørende trådløse enheter som brytere, sensorer, kameraer, integrerte høyttalere el. medfølger. Enkle lysstyringssystem f.eks. med en sentral som kun styrer lyspærer eller smartpærer montert i sokkel medfølger likevel ikke.
- 13. UTVENDIGE SØPPELKASSER** og eventuelt holder/hus til disse medfølger.
- 14. POSTKASSE** medfølger.
- 15. UTENDØRS INNRETNINGER** slik som flaggstang, fastmontert tørkestativ, samt andre faste utearrangementer som f.eks. badestamp, boblekar/jacuzzi og liknende utendørs kar, lekestue, lekestativ, utepeis, fastmontert trommel til vannslange, medfølger. Guidekabel/avgrensingskabel til robotgressklipper medfølger, men robotgressklipper og ladestasjon for denne medfølger ikke.
- 16. FASTMONTERT VEGGLADER/LADESTASJON TIL EL-BIL** medfølger uavhengig av hvor laderen er montert.
- 17. SOLCELLEANLEGG** med tilhørende teknisk infrastruktur medfølger.
- 18. GASSBEHOLDER** til gasskomfyr og gasspeis medfølger.
- 19. BRANNSTIGE, BRANNTAU, feiestige** og lignende medfølger der dette er påbudt. Løse stiger medfølger ikke.
- 20. BRANNSLUKNINGSAPPARAT, BRANNSLANGE** og RØYKVARSLER medfølger der dette er påbudt. Det er eier og brukers plikt til å se til at utstyret forefinnes på enhver eiendom. Hvis annet ikke er uttrykkelig avtalt, skal dette derfor alltid følge med ved salg av eiendom.
- 21. SAMTLIGE NØKLER** til eiendommen som selger er i besittelse av skal overleveres kjøper på overtakelsen, herunder nøkler til eventuelle boder, uthus, garasjeportåpner e.l. Låses boder, uthus e.l. med hengelås, skal lås og nøkler til disse medfølge.
- 22. GARASJEHYLLER, bodhyller, lagringshyller** og oppheng til bildekk medfølger såfremt de er fastmontert.
- Planter, busker og trær som er plantet på tomten, eller fastmonterte kasser og lignende er en del av eiendommen og medfølger i handelen.

Fra hvilepuls til makspuls.

Det er Emera



I Emera følger vi en tydelig rød tråd der kvalitet gjennomsyrrer alt vi gjør. Hos oss kommer du til å ha hvilepuls helt frem til budrunden og makspuls når den er over!

En komplett meglertjeneste

Emera Eiendomsmegling tilbyr en komplett meglertjeneste – fra verdivurdering, klargjøring og koordinering av all markedsføring til overtakelse og gjennomføring av salget.

En prosess du fortjener

Vårt mål er at du, enten du er selger eller kjøper, skal føle engasjement, ærlighet og profesjonalitet gjennom hele prosessen.

Ærlighet varer lengst

Vi tror sterkt på åpenhet og ærlighet og gir ingen urealistiske løfter eller forskjønnede beskrivelser.

Erfaring som gir resultater

Vi sier det som det er – enkelt og greit – fordi vi vet at det gir de beste resultatene. Erfaringen vår bekrefter det, og erfaring har vi mye av.

emera.no



Erlend Stokmo

Daglig leder | Eiendomsmegler MNEF | Partner |

erlend.stokmo@emera.no

+47 450 54 488

Fra hvilepuls til makspuls. Det er Emera.

Forbrukerinformasjon om budgivning



Sist oppdatert med virkning fra 1. juli 2025, i forbindelse med ikrafttredelse av endringer i eiendomsmeglingsloven.

Informasjonen er utarbeidet av Forbrukerrådet, Advokatforeningen ved Lovutvalget for eiendomsmegling, Eiendom Norge og Norges Eiendomsmeglerforbund, på grunnlag av bl.a. eiendomsmeglingsloven § 6–8.

Nedenfor gis en oversikt over de retningslinjer som anbefales ved budgivning på eiendommen. Avslutningsvis gis også en kort oversikt over de viktigste rettsreglene tilknyttet budgivning.

Før det legges inn bud på eiendommen oppfordres budgiver til å sette seg inn i all relevant informasjon om eiendommen, herunder salgsoppgave og tilstandsrapport.

GJENNOMFØRING AV BUDGIVNING:

1. Alle bud skal inngis skriftlig til megler, som formidler disse videre til selger. Med skriftlige bud menes også elektroniske meldinger som e-post og SMS når informasjonen i disse er tilgjengelig også for ettertiden. Kravet til skriftlighet gjelder også budforhøyelser, og motbud (bud fra selger), aksept eller avslag fra selger. Før formidling av bud til selger skal megler innhente gyldig legitimasjon og signatur fra budgiver. Kravet til legitimasjon og signatur er oppfylt for budgivere som benytter e-signatur som f.eks. BankID eller MinID.

2. Et bud bør inneholde eiendommens adresse (eventuelt gnr/bnr), kjøpesum, budgivers kontaktinformasjon, finansieringsplan, akseptfrist, overtakelsesdato og eventuelle forbehold som for eksempel usikker finansiering, salg av nåværende bolig ol. Normalt vil ikke et bud med forbehold bli akseptert før forbeholdet er avklart. Konferer gjerne med megler før bud inngis.

3. Megler skal legge til rette for en forsvarlig avvikling av budrunden. I forbrukerforhold (dvs. der selger er forbruker) skal megleren ikke formidle bud med kortere akseptfrist enn kl. 12.00 første virkedag etter siste annonserte visning. Etter denne fristen bør budgivere ikke sette en kortere akseptfrist enn at megler har mulighet til, så langt det er nødvendig, å orientere selger, budgivere og øvrige interessenter om bud og forbehold. Dersom bud inngis med en frist som åpenbart er for kort til at megleren kan avvikle budrunden på en forsvarlig måte som sikrer selger og interessenter et tilstrekkelig grunnlag

for sine handlingsvalg, vil megler fraråde budgiver å stille slik frist.

4. Megler skal ikke formidle bud med forbehold om at budet eller forbehold i budet skal holdes skjult (hemmelig) for andre budgivere og interessenter.

5. Megleren vil uoppfordret gi sin vurdering av det enkelte bud overfor selger, når budet er gitt innenfor fristene i punkt 3.

6. Megleren skal, så langt det er nødvendig og mulig, holde budgiverne skriftlig orientert om mottatte bud, herunder budets størrelse, forbehold og akseptfrist. Megler skal så snart som mulig bekrefte skriftlig overfor budgivere at budene deres er mottatt. For øvrig vil megler, på forespørsel fra andre, opplyse om aktuelle bud på eiendommen, herunder relevante forbehold.

7. Kopi av budjournal skal gis til kjøper og selger uten ugrunnet opphold etter at handel er kommet i stand. Dersom det er viktig for budgiver å bevare sin anonymitet, bør budet formidles gjennom fullmektig.

8. Etter at handel har kommet i stand, eller dersom en budrunde avsluttes uten at handel er kommet i stand, kan en budgiver kreve kopi av budjournalen i anonymisert form.

VIKTIGE AVTALERETTSLIGE FORHOLD:

1. Det eksisterer ingen angrerett ved salg/kjøp av fast eiendom.

2. Når et bud er inngitt til megler og innholdet i budet er formidlet til selger (slik at selger har fått kunnskap om budet), kan budet ikke kalles tilbake. Budet er da bindende for budgiver frem til akseptfristens utløp, med mindre budet før denne tid avslås av selger eller budgiver får melding om at eiendommen er solgt til en annen. Man bør derfor ikke gi bud på flere eiendommer samtidig dersom man ikke ønsker å kjøpe flere enn en eiendom.

3. Selger står fritt til å forkaste eller akseptere ethvert bud, og er for eksempel ikke forpliktet til å akseptere høyeste bud.

4. Når en aksept av et bud har kommet frem til budgiver innen akseptfristens utløp er det inngått en bindende avtale.

5. Husk at et eventuelt bud fra selger til kjøper (såkalte «motbud»), avtalerettslig er et bindende tilbud som medfører at det foreligger en avtale om salg av eiendommen dersom budet i rett tid aksepteres av kjøper.

Budskjema



Erlend Stokmo
erlend.stokmo@emera.no
450 54 488

Emera kontor:
Emera eiendomsmegling Bergen
450 54 488

KJØPESUM KR + omkostninger ihht. opplysninger i salgsopp-gaven		
Kjøpet finansieres slik:		
BANK/FINANSIERINGSINSTITUSJON:	REFERANSE & TELEFONNUMMER	SUM:
		Kr.
		Kr.
		Kr.
		Kr.
EGENKAPITAL:		Kr.
TOTALT:		
EGENKAPITAL BESTÅR AV: Salg av nåværende bolig eller annen fast eiendom Disponibelt kontant beløp (bankinnskudd)		
Ønsket overtagelsesdato:		
NÅVÆRENDE BUD ER BINDEnde FOR UNDERTEGNEDE TIL OG MED DEN: Budet er bindende til klokken: 16.00 den dagen, hvis ikke budgiver har angitt et annet klokkeslett, dog ikke tidligere enn kl. 12.00 første virkedag etter siste annonserte visning. Bud skal ikke ha kortere akseptfrist enn 30 minutter fra budet inngis. Bud med kortere frist kan bli avvist.		
Evt. forbehold (eks. finansiering, salg av egen bolig etc.):		

NAVN:	NAVN:
PERSONNR:	PERSONNR:
ADRESSE:	ADRESSE:
POSTNR: POSTSTED:	POSTNR: POSTSTED:
MOB TLF:	MOB TLF:
E-POST:	E-POST:
DATO: STED:	DATO: STED:
SIGNATUR:	SIGNATUR:
Jeg ønsker boligkjøperforsikring	Hvis mitt bud blir akseptert, ønsker jeg at megler forbereder en kjøpekontrakt med boligkjøperforsikring. Avtale om forsikring inngås ikke før jeg undertegner kjøpekontrakten.

IDENTIFIKASJON

Legg ID her

IDENTIFIKASJON

Legg ID her

Din bolig. Din historie.

Det er Emera.



Minnene fra da du eide huset lever videre. Derfor har vi i Emera samarbeidet med de beste i Norge for å skape et prospekt som du ønsker å ta vare på. Men enda viktigere, som tar miljøet på alvor.



Los Digital investerer mye i å ha en moderne og ny maskinpark. Dette bidrar til en vesentlig mer miljøvennlig produksjon.

Trykt i Norge, sertifisert med miljømerket Svanen og medlem av Grønt Punkt Norge.



2041 0848



TRYKT I NORGE

NO-3619





Fra «Til salgs» til «Solgt!»

Det er Emera.





EMERA

EIENDOMSMEGLING