

Tilstandsrapport

 Boligbygg med flere boenheter

 Veitvetstubben 6 B, 0596 OSLO

 OSLO kommune

 gnr. 89, bnr. 24

 Andelsnummer 91

Sum areal alle bygg: BRA: 83 m² BRA-i: 69 m²



Befaringsdato: 16.04.2026

Rapportdato: 29.04.2026

Oppdragsnr.: 13722-3337

Eiendomsverdi ref nr: CL1896

Autorisert foretak: Øyum Takst og Eiendom AS

Sertifisert Takstingeniør: Erik Øyum



Rapporten kan brukes i inntil ett år etter rapportdato, og kan ikke gjenbrukes ved flere boligsalg i denne perioden. Skjer det endringer, oppstår skader også videre på boligen, bør du som selger be om oppdatert rapport.

Norsk takst

Norsk takst er bransjeorganisasjonen for landets bygningsakkyndige og takstforetak, med om lag 1400 sertifiserte medlemmer fordelt på omtrent 1000 bedrifter. I boligomsetningen regnes takstrapportene som et helt avgjørende element i den informasjonen som gjøres tilgjengelig for kjøper. Årlig leverer medlemmene rundt 120.000 slike takster. Det gir unik oversikt over norske boliger, og bidrar til at alle oppdrag kan utføres med utgangspunkt i erfaringsbasert kvalitet.



Det stilles høye krav til utdanning, sertifisering og yrkesetikk. Norsk takst er opptatt av at boligomsetningen skal være trygg, og legger vekt på å opptre uavhengig av andre bransjeaktører. Bygningsakkyndige fakturerer sine tjenester uten hensyn til hvilken pris som oppnås, og skal heller ikke på annen måte ha noen egeninteresse knyttet til handelen.

Uavhengighet og god fagkunnskap har over tid bygget troverdighet og tillit. Både selger og kjøper skal kunne stole på bygningsakkyndiges vurderinger. For tilfeller der det likevel skulle oppstå misnøye med utført arbeid, har vi sammen med Forbrukerrådet etablert en klagenemnd.

Norsk takst har en sentral rolle i utviklingen av norske standarder, regler og profesjonsprinsipper, og representerer bransjen i alle relevante internasjonale fora. Dette sikrer at norske bygningsakkyndige tidlig kan tilpasse seg krav og bransjetrender fra utlandet, samtidig som takseringsfaget får en norsk stemme på verdensbasis. Organisasjonen bidrar i næringspolitisk sammenheng, og har vært en pådriver for å sikre at lover og regler gir trygghet for forbrukerne i boligomsetningen.

Øyum Takst og Eiendom AS

Øyum Takst og Eiendom AS er del av kontorfellesskapet Taksthuset AS. Taksthuset har lang erfaring og kompetanse på alt innen takstfaget fra næringstakster, boligtakster, tilstandsvurderinger, skjønn, overtakelse av boliger og så videre. Se www.taksthuset.no for kontaktinfo og medarbeidere.

Jeg, Erik Øyum, har jobbet som takstmann siden 2014 og er sertifisert med verditaksering av bolig, tilstandsanalyse av boligeiendom, skjønn og skadetaksering av byggverk.



Rapportansvarlig

Erik Øyum

Uavhengig Takstingeniør

erik@taksthuset.no

900 88 685



Medlem av
NITO

Dette trenger du å vite om tilstandsrapporten



Hva er en tilstandsrapport?

En tilstandsrapport beskriver synlige skader/avvik eller tegn på skader/avvik på boligen. Rapporten fremhever vanligvis ikke positive egenskaper ved boligen.



Hva vurderer en bygningsakkyndig?

Den bygningsakkyndige vurderer boligen ut fra hva man kan forvente av en bygning av samme alder og type. Vurderingen gjøres som regel mot hvordan det var vanlig å bygge og regler som gjaldt da boligen ble oppført (søknadstidspunktet). Forhold som er vanlige for bygningens alder, slik som slitasje etter normal bruk regnes ikke som avvik.



Hva inneholder tilstandsrapporten?

Den bygningsakkyndige undersøker rom og bygningsdeler slik det kommer frem av [Forskrift til avhendingsloven](#). Tilstandsrapporten inneholder bare avvik som den bygningsakkyndige kan se eller kontrollere med enkle hjelpemidler. Det gjøres ikke nærmere undersøkelser slik som åpning av vegger eller andre bygningsdeler. I vegg mot våtrom og rom under terreng kan det borres et hull for å gjøre enkle undersøkelser slik som fuktsøk.

Når du kjøper en brukt bolig

Når du kjøper en brukt bolig, er det viktig å være oppmerksom på at dette ikke kan sammenlignes med å kjøpe en ny bolig. Måten boligen ble bygget på kan være annerledes enn i dag. Bygninger svekkes over tid, og utsettes for slitasje blant annet på grunn av bruk og vær og vind. Mange boliger fornyes helt eller delvis, noen i flere omganger, eller det oppføres tilbygg. Særlig for boliger som er pusset opp eller endret, er det viktig å merke seg at fornyelse av overflater ikke nødvendigvis betyr at bygningsdeler under er forbedret.

Vurdering mot byggregler

Den bygningsakkyndige vil vurdere boligen mot hvordan det var vanlig å bygge og regler som gjaldt på søknadstidspunktet. Den bygningsakkyndige ser etter avvik som har betydning for og som reduserer boligens funksjon og verdi, og som kommer frem av forskrift til avhendingslova.

Noen bygningsdeler og forhold vil den bygningsakkyndige vurdere mot dagens regelverk. Etter dagens regelverk vil disse kunne få avvik og/eller TG2 eller TG3 uten at det nødvendigvis er krav om at avviket utbedres. Dette kan gjelde sluk, tettesjikt og fall på bad og vaskerom, forhold som gjelder sikkerhet mot brann, rekkverk, trapper osv.

Tilstandsrapporten beskriver ikke hele boligen

BYGNINGSSAKKYNDIGE SER FOR EKSEMPEL IKKE PÅ

- vanlig slitasje og normal vedlikeholdstilstand
- bagatellmessige forhold som ikke påvirker bygningens bruk eller verdi vesentlig
- etasjeskillere
- tilleggsbygg slik som garasje, bod, anneks, naust også videre
- utvendige trapper
- støttemurer
- skjulte installasjoner
- installasjoner utenfor bygningen
- full funksjonstesting av el- og VVS-installasjoner
- geologiske forhold og bygningens plassering på grunnen
- bygningens planløsning
- bygningens innredning
- løsøre slik som hvitevarer
- utendørs svømmebasseng og pumpeanlegg
- bygningens estetikk og arkitektur
- bygningens lovlighet (bortsett fra bruksendringer, brannceller og forhold som åpenbart kan påvirke helse, miljø og sikkerhet)
- fellesarealer (med mindre boligeier har vedlikeholdsplikt for fellesarealer og dette er kjent for bygningsakkyndig, eller fellesarealet har en særlig tilknytning til boligen).

© iVerdi 2023 © Norsk takst 2023

Malen til denne rapporten, inkludert standardtekstene fra Norsk takst, er vernet etter åndsverkløven og kan kun benyttes av medlemsforetakene i Norsk takst og av takstingeniører som er sertifisert i slikt foretak, samt av kunder hos iVerdi og studenter hos NEAK. For andre aktører er eksemplarframstilling av malen og standardtekster, som utskrift og annen kopiering til bruk som grunnlag for tilsvarende rapporter, bare tillatt når det er hjemlet i lov (kopiering til privat bruk, sitat o.l.) eller avtale med Norsk Takst ([Forside](#)) eller iVerdi ([Hjem-iVerdi](#)).

Utnyttelse i strid med lov eller avtale kan medføre erstatnings- og straffansvar.

Dette trenger du å vite om tilstandsrapporten

Tilstanden vurderes med ulike tilstandsgrader

Tilstanden gir uttrykk for en gitt forventet tilstand, blant annet vurdert ut fra alder og normal bruk. Ved Tilstandsgrad 0 (TG0) og Tilstandsgrad 1 (TG1) gir den bygningssakkyndige normalt ingen begrunnelse for valg av tilstandsgrad. Grunnen er at bygningen eller bygningsdelen da bare har normal slitasje. Ved skjulte konstruksjoner kan alder alene avgjøre tilstandsgrad. Når bygningssakkyndige anbefaler tiltak, for eksempel utbedringer, må brukeren av rapporten vurdere om tiltakene er nødvendige og lønnsomme.

Når den bygningssakkyndige velger tilstandsgrad, baseres vurderingen på faste kriterier som følger av gjeldende bransjestandard for Teknisk tilstandsanalyse ved omsetning av bolig og Forskrift til avhendingslova.



TILSTANDSGRAD 0, TG0: INGEN AVVIK

Bygningsdelen skal være tilnærmet ny, ikke vise tegn på slitasje og det skal være lagt frem dokumentasjon på faglig god utførelse. Det er ingen merknader til delen.



TILSTANDSGRAD 1, TG1: MINDRE AVVIK

Bygningsdelen skal bare ha normal slitasje, og strakstiltak skal ikke anses som nødvendig. Graden kan også brukes når delen er ny, men der dokumentasjon på faglig god utførelse mangler.



TILSTANDSGRAD 2, TG2: VESENTLIGE AVVIK OG MINDRE AVVIK SOM ETTER NS 3600 GIR TG 2

Bygningsdelen skal enten ha feil utførelse, en skade eller symptomer på skade, sterk slitasje eller nedsatt funksjon. Graden gis når bygningsdelen trenger vedlikehold eller tiltak i nær fremtid. Graden skal også brukes når delen er gammel og det er grunn til å varsle om faren for skader på grunn av alderen, eller når det er grunn til å overvåke delen spesielt på grunn av fare for større skader eller følgeskader.



TILSTANDSGRAD 3, TG3: STORE ELLER ALVORLIGE AVVIK

Denne tilstandsgraden brukes ved kraftige tegn på forhold som man må regne med trenger utbedring straks eller innen kort tid. Det er påvist funksjonssvikt eller sammenbrudd.



IKKE UNDERSØKT/IKKE TILGJENGELIG FOR UNDERSØKELSE

Det kan være avvik/skader som ikke er avdekket.

Informasjon om utbedringskostnader

Utbedringskostnadene i rapporten er sjablongmessige anslag basert på observerte forhold som feil, skader eller uregelmessigheter, samt foreslåtte tiltak. Disse anslagene er veiledende, angis i fem intervaller, er basert på generelle erfaringstall, og må ikke forveksles med konkrete pristilbud fra håndverkere eller entreprenører. Faktiske kostnader kan variere betydelig, avhengig av individuelle valg, materialpriser og markedsforhold. For å få en nøyaktig vurdering av utbedringskostnadene anbefales ytterligere undersøkelser og innhenting av flere pristilbud fra kvalifiserte fagfolk. Slike anslag gis for TG3, der dette er mulig.



Tiltak under kr 20 000



Tiltak mellom kr 20 000 – 100 000



Tiltak mellom kr 100 000 – 200 000



Tiltak mellom kr 200 000 – 500 000



Tiltak over kr 500 000

Beskrivelse av eiendommen

Boligen fremstår med normal bruksslitasje. Se punkter under konstruksjoner for eventuelle behov i forhold til vedlikehold. Se hovedpunkter lenger bak i rapporten. Under er et kortere sammendrag av hovedpunktene.

Boligbygg med flere boenheter - Byggeår: 1957

UTVENDIG

[Gå til side](#)

Bygg oppført i bærende konstruksjoner i betong.

Flatt tak tekket med sveiset banebelegg (takpapp/pvc- membran).

2- lags isolerglass i trerammer. Vinduene er topphengslede. Fastkarmsvindu i stuen.

Brannsertifisert (B 30) og lydklassifisert (35 db) inngangsdør. Balkongdør fra 2014 med glassfelt.

Todelt balkong, en del er innglasset.

Balkongen er i betong med rekkverk i stål og platekonstruksjon. Gulv i betong. Avrenning fra balkongen i forkant av balkongen. Balkongen er på ca. 5,4 m². Den innglassede delen av balkongen har et gulvareal på balkongen er på ca. 8,5 m². Det er lys i taket på balkongen. Balkongen er omtrent sydøstvendt.

INNVENDIG

[Gå til side](#)

Gulv: Laminat. Flislaminat i gangen og kjøkkenet. Veggflater: Malte flater og malte panelplater. Fliser mellom benkeskap og overskap på kjøkkenet. Himling: Malte himlingsplater og malt panel. Det må påregnes at det forekommer bruksmerker etter normal bruk, veggfester etc.

Boligen har etasjeskille i betong. Det er utført stikkmålinger med laservater over to meters lengde og gjennom hele rom på to helt tilfeldige steder/rom i boligen. Det er målt avvik utover toleransekravene angitt i gjeldende fagstandard (NS 3600). Stikkmålinger er utført i soverom og stue.

Pipeløp i tegl fra byggeår. Eldre vedovn i stuen med glassdør. Peisplate i skifer. Feieluke/sotluke ikke lokalisert, men antatt i kjeller eller på loft. Pipeløpet er tilgjengelig for inspeksjon på 2 sider. Resten er bygget inn i veggen mot nabo.

Profilerte og glatte innerdører med terskler. Dør med glassfelt inn til boden.

Oppvarming: Det er montert elektriske panelovner som varmekilde. Varme i baderomsgulvet. Vedovn i stuen. Selger er dødsbo og det er ikke kjent om det er problemer med varmekilder.

VÅTROM

[Gå til side](#)

Bad:

Flislagt bad med dusjnise med innfellbare dusjdører, servant med ett greps blandebatteri og vegghengt toalett. Opplegg for vaskemaskin. Det er utført fuktsøk på overflater uten at unormale verdier ble avdekket.

Det ligger en byggesak i kommunens elektroniske byggesaksarkiv fra

2018 som omhandler rehabilitering av bad i blokken. Søker var Sans Bygg AS. Ferdigattest er utstedt i mai 2019.

Undersøkelsene baserer seg på synlige og tilgjengelige bygningsdeler.

Naturlig ventilasjon (ikke vifte). Overstrømmingsspalte under døren for tilluft.

Det er utført hulltaking bak dusjen i tilstøtende rom. Det er ikke avdekket misfarging eller merkbar fukt.

KJØKKEN

[Gå til side](#)

Kjøkkeninnredning med profilerte fronter. Laminat benkeplate med oppvaskkum og ett greps svingbart blandebatteri. Keramisk koketopp og innebygget stekeovn. Integrert kjøleskap/fryser. Ingen utslag på fuktsøk foran benkeskap. Ingen synlige lekkasjer.

I salgsannonse fra 2006 står det at det er nytt kjøkken i 2006.

Det er kjøkkenventilator med kullfilter. Avtrekksventil i veggen med naturlig oppdrift.

TEKNISKE INSTALLASJONER

[Gå til side](#)

Vannrør kjøkken: Rør i rør i benkeskapet med stoppekraner koblet på veggbokser. Det er lekkasjestopper i benkeskapet. Bad: Rørskap med samlestokker og stoppekraner. Det er avrenning fra rørskapet for synliggjøring ev eventuelt lekkasjevann. Det er kursoversikt i skapet.

Synlige avløpsrør er av plast (under servanter etc.). Soilrør er ikke tilgjengelig inne i leiligheten.

Naturlig ventilasjon. Spalteventiler i vinduer. Avtrekksventiler på bad og kjøkken. Friskluftventiler i soverommene. Bad og kjøkken er vurdert i egne punkter.

Veggmontert varmtvannsbereder på ca. 50 liter plassert på badet.

Sikringssskap i oppgangen med automatsikringer og jordfeilbrytere. Forskriftsmessig brukerveiledning til jordfeilbryter og kursoversikt. 8 kurser. Hovedsikring (skrusikringer) på 35 A.

FORHOLD SOM ÅPENBART KAN MEDFØRE FARE FOR HELSE, MILJØ OG SIKKERHET

[Gå til side](#)

Det er utført en enkel vurdering av HMS (helse, miljø og sikkerhet) i h.h.t. gjeldende regler. Sjekkpunkter er blant annet høyde på balkongrekkverk, manglende rekkverk, radon, elektrisk anlegg, brannvarsling med mer. Eventuelle avvik skal skrives inn i rapporten, men uten TG (tilstandsgrad). Ved avvik er disse listet opp under dette avsnittet i eget punkt. (Står det ingenting er det ikke avdekket avvik).

Arealer

[Gå til side](#)

Forutsetninger og vedlegg

[Gå til side](#)

Beskrivelse av eiendommen

Lovlighet

[Gå til side](#)

Boligbygg med flere boenheter

- Det foreligger godkjente og byggemeldte tegninger, som stemmer med dagens bruk

Referansen er byggetegninger som ligger i kommunens elektroniske byggesaksarkiv.

Sammendrag av boligens tilstand

Fordeling av tilstandsgrader

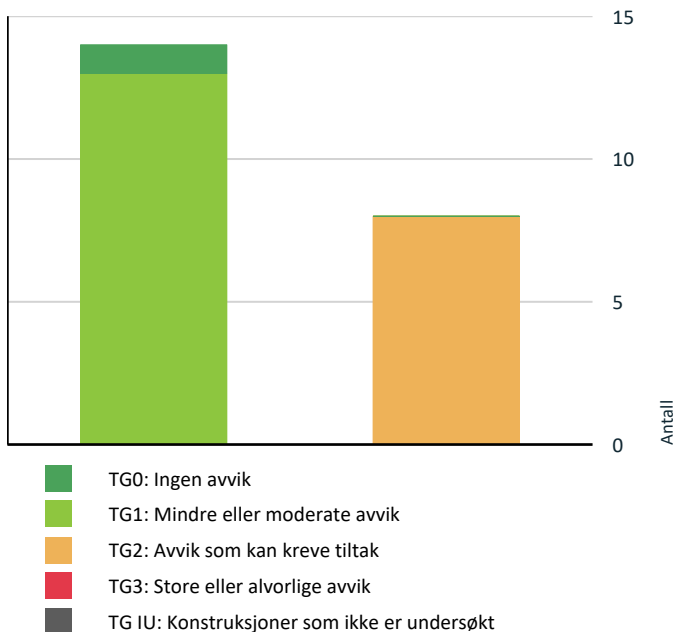

Vil du vite mer om tilstandsgrader? Se side 4.

! TG 2 AVVIK SOM KAN KREVE TILTAK

- ! **Utvendig > Vinduer - 1** [Gå til side](#)
- ! **Utvendig > Dører** [Gå til side](#)
- ! **Utvendig > Andre utvendige forhold** [Gå til side](#)
- ! **Innvendig > Etasjeskille/gulv mot grunn** [Gå til side](#)
- ! **Innvendig > Pipe og ildsted** [Gå til side](#)
- ! **Våtrom > 2. etasje > Bad > Ventilasjon** [Gå til side](#)
- ! **Kjøkken > 2. etasje > kjøkken > Overflater og innredning** [Gå til side](#)
- ! **Kjøkken > 2. etasje > kjøkken > Avtrekk** [Gå til side](#)

HELSE, MILJØ OG SIKKERHET

Forhold som åpenbart kan medføre fare for helse, miljø og sikkerhet

[Gå til side](#)

Spesielt for dette oppdraget/rapporten

Rapporten er utført med begrensninger som følger av at boligen er innredet på befaringen. Tunge møbler o.l. blir normalt ikke flyttet på. Skader eller mangler som kan være skjult bak innredning kan derfor ikke oppdages ved befaringen. Servitutter og heftelser som hefter ved eiendommen er ikke vurdert, med mindre det er angitt i rapporten. Der det i rapporten er foretatt antagelser, er dette normalt fordi forholdet ikke lot seg faktasjekke. Funksjonstesting av tekniske installasjoner er ikke foretatt med mindre det går frem av rapporten.

Selger er et dødsbo. Eierinformasjonen er dermed begrenset.

Det anbefales å lese all tilgjengelig informasjon (egenerklæring, årsmøteinncallinger o.s.v.) for å sikre seg best mulig informasjon om boligen. Interessenter har en selvstendig undersøkelsesplikt. Fremlagt dokumentasjon kan generelt variere fra oppdrag til oppdrag.

Oppsummering av avvik

Vil du vite mer? Se på rommet eller bygningsdelen senere i rapporten.

Boligbygg med flere boenheter

Tilstandsrapport

BOLIGBYGG MED FLERE BOENHETER

Byggeår

1957

Kommentar

Byggeåret er basert på opplysninger fra eiendomsmatrikkelen.

Anvendelse

Bolig

Standard

Leiligheten har en standard med laminat, malte flater og fliser. Se også beskrivelse under konstruksjoner.

Vedlikehold

Boligen fremstår med normal bruksslitasje. Se punkter under konstruksjoner for eventuelle behov i forhold til vedlikehold.

UTVENDIG

TG 1 Vinduer

Beskrivelse

2-lags isolerglass i trerammer. Vinduene er topphengslede. Fastkarmsvindu i stuen.

Det er ikke mulig å sjekke eventuelle mangler med vindtetting og isolering uten å fjerne listverk. (Det utføres ikke inngrep på denne type undersøkelser).

Årstall: 2014

Kilde: Produksjonsår på produkt

TG 2 Vinduer - 1

Beskrivelse

Soverom på stuesiden: 2-lags isolerglass i treramme. Vinduene er topphengslede. Ukjent årstall.

Vurdering av avvik:

- Det er avvik:

Generell bruksslitasje.

Konsekvens/tiltak

- Tiltak:

Vinduer er ofte borettslagets ansvarsområde uten at det er sjekket spesifikt i dette tilfellet.

Vinduene bør følges opp med jevnlig vedlikehold og eventuelt utskiftes ved behov, for å unngå økt varmetap og problemer ved bruk.

TG 2 Dører

Beskrivelse

Brannsertifisert (B 30) og lydklassifisert (35 db) inngangsdør.

Årstall: 1989

Kilde: Produksjonsår på produkt

Vurdering av avvik:

- Det er avvik:

Bruksslitasje. Eldre dør.

Konsekvens/tiltak

- Tiltak:

Døren nærmer seg bytte. Døren fungerer per i dag, men alder kan ha påvirket isolasjonen og tetting. Ytterdører/balkongdører er ofte borettslagets ansvarsområde uten at det er sjekket spesifikt i dette tilfellet. Foreløpig så vurderes normalt periodisk vedlikehold som smøring av hengsler etc. som tilstrekkelig.

TG 1 Dører - 1

Beskrivelse

Balkongdør fra 2014 med glassfelt.

Årstall: 2014

Kilde: Produksjonsår på produkt

TG 1 Balkonger, terrasser og rom under balkonger

Beskrivelse

Todelt balkong, en del er innglasset.

Balkongen er i betong med rekkverk i stål og platekonstruksjon. Gulv i betong. Avrenning fra balkongen i forkant av balkongen. Høyde på rekkverk er ca. 101 cm. og ca. 109 cm. på den innglassede delen. Balkongen er på ca. 5,4 m².

Den innglassede delen av balkongen har et gulvareal på balkongen er på ca. 8,5 m². Det er lys i taket på balkongen.

Balkongen er omtrent sydøstvendt.

TG 2 Andre utvendige forhold

Beskrivelse

Fra gjeldende standard: "For boliger med fellesdel skal teknisk rapport for fellesdelene etterspørres. Dersom det foreligger en rapport, så skal den vurderes med hensyn på relevans og egnethet og vedlegges som grunnlag for tilstandsanalysen. Rapportens alder skal framkomme."

"Mangel av rapport for fellesdeler registreres som et avvik."

Vurdering av avvik:

- Det er ikke utarbeidet Tilstandsanalyserapport, vedlikeholdsplan e.l. for fellesdeler i bygget.

I denne sammenhengen skal det settes TG 2 når det ikke foreligger teknisk rapport og også når det er behov for vedlikehold og utbedring av mindre skader.

Konsekvens/tiltak

- Andre tiltak:

For å lukke avviket i h.h.t. NS 3600.2018 må det utarbeides en tilstandsanalyserapport for fellesdeler i bygget. Dette er opp til borettslag/sameie å rekvirere, ikke den enkelte beboer.

INNENDIG

TG 1 Overflater

Beskrivelse

Tilstandsrapport

Gulv: Laminat. Flislaminat i gangen og kjøkkenet. Veggflater: Malte flater og malte panelplater. Fliser mellom benkeskap og overskap på kjøkkenet. Himling: Malte himlingsplater og malt panel. Det må påregnes at det forekommer bruksmerker etter normal bruk, veggfester etc.



På det ene soverommet ligger gulvbelegget på tvers av hverandre.

! TG 2 Etasjeskille/gulv mot grunn

Beskrivelse

Boligen har etasjeskille i betong. Det er utført stikkmålinger med laservater over to meters lengde og gjennom hele rom på to helt tilfeldige steder/rom i boligen. Det er målt avvik utover toleransekravene angitt i gjeldende fagstandard (NS 3600).

Stikkmålinger er utført i soverom og stue.

Det er målt noe skjevhet. Størst avvik er målt i soverommet med ca. 14 mm. gjennom hele rommet og ca. 12 mm. over 2 meter i samme rom. Andre plasseringer av laser kan gi andre resultater.

Vurdering av avvik:

- Målt høydeforskjell på mellom 10 - 20 mm innenfor en lengde på 2 meter. Tilstandsgrad 2 gis med bakgrunn i standardens krav til godkjente måleavvik.

Konsekvens/tiltak

- For å få tilstandsgrad 0 eller 1 må høydeforskjeller rettes opp. Det vil imidlertid sjelden være økonomisk rasjonelt som et enkeltstående tiltak i en bolig som dette. Dersom boligen en gang skal renoveres, kan man vurdere slike tiltak.

! TG 2 Pipe og ildsted

Beskrivelse

Pipeløp i tegl fra byggeår. Eldre vedovn i stuen med glassdør. Peisplate i skifer. Feieluke/sotluke ikke lokalisert, men antatt i kjeller eller på loft. Pipeløpet er tilgjengelig for inspeksjon på 2 sider. Resten er bygget inn i vegg mot nabo.

Vurdering av avvik:

- Mer enn halvparten av forventet brukstid er passert på pipe.

Selger er dødsbo. Det foreligger derfor ingen informasjon om ovnen fungerer som den skal, om det foreligger fyringsforbud eller om det er problemer ved bruk.

Konsekvens/tiltak

- Det bør foretas nærmere undersøkelser av pipeløp.

Undersøkelser av pipeløp vil typisk være sameiets ansvarsområde. I tillegg har Feiervesenet tilsynsplikt og følger opp dette med jevnlig kontroll.

Det er ikke den enkelte beboer som skal undersøke pipeløpet.

Eventuelle forbud eller pålegg: Kontakt styret i borettslaget for informasjon. Når det gjelder eventuell bruk så må ovnen testes ved å fyre.

! TG 1 Innvendige dører

Beskrivelse

Profilerte og glatte innerdører med terskler. Dør med glassfelt inn til boden.

Oppvarming

Beskrivelse

Det er montert elektriske panelovner som varmekilde. Varme i baderomsgulvet. Vedovn i stuen. Selger er dødsbo og det er ikke kjent om det er problemer med varmekilder.

Dette punktet er kun ment som informasjon og er ikke vurdert med tilstandsgrad.

VÅTROM

2. ETASJE > BAD

Generell

Beskrivelse

Flislagt bad med dusjnisje med innfellbare dusjdører, servant med ett greps blandebatteri og vegghengt toalett. Opplegg for vaskemaskin. Det er utført fuktøk på overflater uten at unormale verdier ble avdekket.

Det ligger en byggesak i kommunens elektroniske byggesaksarkiv fra 2018 som omhandler rehabilitering av bad i blokken. Søker var Sans Bygg AS. Ferdiggattest er utstedt i mai 2019.

Undersøkelsene baserer seg på synlige og tilgjengelige bygningsdeler.

2. ETASJE > BAD

! TG 1 Overflater vegger og himling

Beskrivelse

Fliser på veggene. Malt glatt himling med downlights.

2. ETASJE > BAD

! TG 1 Overflater Gulv

Beskrivelse

Tilstandsrapport

Flislagt gulv med gulvvarme (elektrisk). Punktsjekk med digitalt vater viser fall mot sluk på hele gulvet. Høyde fra overkant slukrist til underkant terskel er ca. 11 mm. Høyde på terskel er ca. 48 mm. Ved testing av dusjen renner vannet mot sluket. Membran er trukket opp på terskel, (bak list).

2. ETASJE > BAD

TG 1 Sluk, membran og tettesjikt

Beskrivelse

Sluk med klemring og membranmansjett.



Sluk.

2. ETASJE > BAD

TG 1 Sanitærutstyr og innredning

Beskrivelse

Innredning med servant med ett greps blandebatteri og underskap. Dusjbatteri med hånddusj. Opplegg for vaskemaskin. Vegghengt toalett med innebygget sisterner. Dreneringsåpning i sisternen for synliggjøring av eventuelt lekkasjevann.

2. ETASJE > BAD

TG 2 Ventilasjon

Beskrivelse

Naturlig ventilasjon (ikke vifte). Overstrømmingsspalte under døren for tilluft.

Vurdering av avvik:

- Rommet har kun naturlig ventilasjon.

Rommet har kun naturlig avtrekk, NS 3600 som er gjeldende fagstandard, krever mekanisk avtrekk for å kunne gi TG 1.

Konsekvens/tiltak

- Andre tiltak:

For å oppnå TG 1 på dette punktet er det et krav at det er vifteavtrekk. De fleste borettslag/sameier tillater ikke at den enkelte beboer utfører inngrep på kanalanlegget da dette kan ødelegge ventileringen for andre tilkoblede leiligheter. I praksis er dermed avviket ikke mulig å rette.

Mangelfull ventilasjon kan føre til dårlig innneklima i rommet.

2. ETASJE > BAD

TG 0 Tilliggende konstruksjoner våtrom

Beskrivelse

Det er utført hulltaking bak dusjen i tilstøtende rom. Det er isolasjon i vegg. Isolasjon begrenser innsyn. Det er utført fuktmåling, sett og lukket etter fukt/misfarging. Fuktmåling er utført med pigger og Protimeter MMS 3 i bunnsvill. Det er ikke avdekket misfarging eller merkbar fukt.

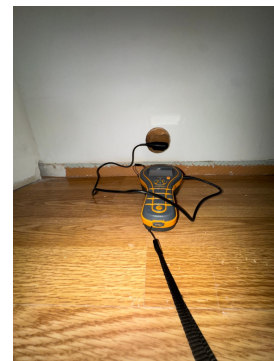

Fuktmåling i hulrom i vegg bak dusjen.

KJØKKEN

2. ETASJE > KJØKKEN

TG 2 Overflater og innredning

Beskrivelse

Kjøkkeninnredning med profilerte fronter. Laminat benkeplate med oppvaskkum og ett greps svingbart blandebatteri. Keramisk koketopp og innebygget stekeovn. Integrrert kjøleskap/fryser. Ingen utslag på fuktsøk foran benkeskap. Ingen synlige lekkasjer.

Det er ikke installert komfyrvakt og lekkasjestopper. Dette anbefales selv om det ikke var krav på byggetidspunkt. Krav kom i 2010.

I salgsannonse fra 2006 står det at det er nytt kjøkken i 2006.

Vurdering av avvik:

- Det er avvik:

Bruksslitasje. Løs skapdør.

Konsekvens/tiltak

- Tiltak:

Kjøpene må selv vurdere behov for bytte av innredning. Avvik er estetisk.

Løse hengsler bør skrues fast.

2. ETASJE > KJØKKEN

TG 2 Avtrekk

Beskrivelse

Det er kjøkkenventilator med kullfilter. Avtrekksventil i vegg med naturlig oppdrift.

Vurdering av avvik:

- Det er kun kullfilterventilator på kjøkkenet og heller ikke andre forserte/mekaniske avtrekksløsninger fra kokesonen.

Kjøkken har omluftsløsning (kullfilter). Gjeldende fagstandard (NS 3600), krever mekanisk avtrekk fra kokesonen for å kunne gi TG 1.

Tilstandsrapport

Konsekvens/tiltak

- Det er vanskelig å etablere andre løsninger.

For å oppnå TG 1 på dette punktet er det et krav at det er vifteavtrekk. De fleste borettslag/sameier tillater ikke at den enkelte beboer utfører inngrep på kanalanlegget da dette kan ødelegge ventileringen for andre tilkoblede leiligheter. I praksis er dermed avviket ikke mulig å rette.

Manglende mekanisk avtrekk kan føre til dårligere innelima.

TEKNISKE INSTALLASJONER

TG 1 Vannledninger

Beskrivelse

Vannrør kjøkken: Rør i rør i benkeskapet med stoppekraner koblet på veggbokser. Det er lekkasjestopper i benkeskapet.

Bad: Rørskap med samlestocker og stoppekraner. Det er avrenning fra rørskapet for synliggjøring ev eventuelt lekkasjevann. Det er kursoversikt i skapet.

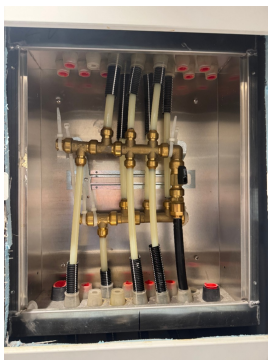

Rørskap.

TG 1 Avløpsrør

Beskrivelse

Synlige avløpsrør er av plast (under servanter etc.). Soilrør er ikke tilgjengelig inne i leiligheten. Vurderingen gjelder synlige rør, men baseres også på alder der hvor rørene ikke er tilgjengelige for inspeksjon.

Vurderingen gjelder interne rør.

TG 1 Ventilasjon

Beskrivelse

Naturlig ventilasjon. Spalteventiler i vinduer. Avtrekksventiler på bad og kjøkken. Friskluftsventiler i soverommene. Bad og kjøkken er vurdert i egne punkter.

Naturlig ventilasjon må ikke forveksles med balansert eller mekanisk ventilasjon. Naturlig ventilasjon baserer seg på termisk oppdrift (varm luft stiger) og vil ikke tilfredsstille dagens krav. Referansen her er byggeår hvor denne løsningen var vanlig.

TG 1 Varmtvannstank

Beskrivelse

Veggmontert varmtvannsbereder på ca. 50 liter plassert på badet. Berederen er fuksikret med sluk. Berederen er koblet til fast punkt. (Stikkontakt er ikke godkjent med dagens regler på beredere over 1500 W. Dagens regler krever direkte tilkobling til nettet).

Årstall: 2016

Kilde: Produksjonsår på produkt

Elektrisk anlegg

Dette er en forenklet kontroll begrenset til de spørsmål og undersøkelser som forskrift til avhendingslova (tryggere bolighandel) § 2-18 inneholder. Dette kan ikke sammenlignes med en kontroll utført av offentlig myndighet (Det lokale eltilsyn) eller registrert elektrovirksomhet, og en bygningssakkyndig har verken kompetanse eller lov til å foreta en slik kontroll.

Tilstanden er vurdert ut fra den forenklete og begrensede kontrollen som forskriften inneholder. El-anlegget kan ha feil og mangler som en slik forenklet undersøkelse ikke vil avdekke. Vær derfor oppmerksom på denne risikoen, og søk videre veiledning eller få en fullstendig kontroll utført av registrert elektrovirksomhet.

Beskrivelse

Sikringsskap i oppgangen med automatsikringer og jordfeilbrytere. Forskriftsmessig brukerveiledning til jordfeilbryter og kursoversikt. 8 kurser. Hovedsikring (skrusikringer) på 35 A.

1. Foreligger det eltilsynsrapport de siste 5 år, og det er ikke foretatt arbeid på anlegget etter denne, utenom retting av eventuelle avvik i eltilsynsrapport (dvs en el-tilsynsrapport uten avvik)?

Nei

Spørsmål til eier

2. Når ble det elektriske anlegget installert eller sist gang totalt rehabilitert (årstall)? Med totalt rehabilitert menes fullstendig utskiftet anlegg fra inntakssikring og videre.

Ukjent.

3. Er alle elektriske arbeider/anlegg i boligen utført av en registrert elektroinstallasjonsvirksomhet?

Ukjent Eldre bygg og leilighet. Det finnes ikke noen oversikt.

4. Er det elektriske anlegget utført eller er det foretatt tilleggsarbeider på det elektriske anlegget etter 1.1.1999?

Ja

Eksisterer det samsvarserklæring?

Nei

5. Foreligger det kontrollrapport fra offentlig myndighet – Det Lokale Eltilsyn (DLE) eller eventuelt andre tilsvarende kontrollinstanser med avvik som ikke er utbedret eller kontrollen er over 5 år?

Nei

6. Forekommer det ofte at sikringene løses ut?

Ukjent

7. Har det vært brann, branntilløp eller varmgang (for eksempel termiske skader på deksler, kontaktpunkter eller lignende) i boligens elektriske anlegg?

Tilstandsrapport

Ukjent

Generelt om anlegget

8. Er det tegn til at det har vært termiske skader (tegn på varmgang) på kabler, brytere, downlights, stikkontakter og elektrisk utstyr? Sjekk samtidig tilstanden på elektrisk tilkobling av varmtvannsbereider, jmfør eget punkt under varmtvannstank
Nei

9. Er der synlig defekter på kabler eller er disse ikke tilstrekkelig festet?
Nei

Inntak og sikringsskap

10. Er det tegn på at kabelinnføringer og hull i inntak og sikringsskap ikke er tette, så langt dette er mulig å sjekke uten å fjerne kapslinger?
Nei

11. Finnes det kursfortegnelse, og er den i samsvar med antall sikringer?
Ja

12. Foreta en helhetsvurdering av det elektriske anlegget, dets alder, allmenne tilstand og fare for liv og helse. Bør det elektriske anlegget ha en utvidet el-kontroll?

Ja En gjennomgang av det elektriske anbefales grunnet manglende historikk og dokumentasjon (samsvarserklæring) på anlegget. (Ved eventuell el- sjekk anbefales denne utført etter NEK 405-2-3). Kontakt registrert elektroinstallatør.

Generell kommentar

I følge gjeldende fagstandard (NS 3600) skal det gis opplysninger om inspektørens elektrokompetanse). Undertegnede er ikke utdannet innen elektrofaget.

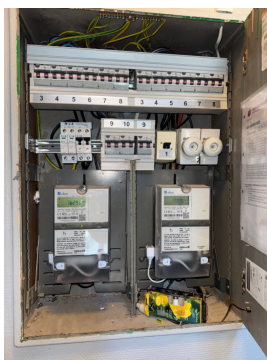

Sikringsskap.

FORHOLD SOM ÅPENBART KAN MEDFØRE FARE FOR HELSE, MILJØ OG SIKKERHET

Dette punktet inneholder tydelige og lett synlige forhold ved boligen som åpenbart kan påvirke helse, miljø og sikkerhet, og som bygningssakkyndige har oppdaget. Terskelen for hva som anses som åpenbart er høy, og det utføres ikke undersøkelser med sikte på å avdekke slike forhold. Punktet omfatter ikke skjulte eller ikke-synlige forhold, tekniske vurderinger eller forhold som krever spesialundersøkelser. Forhold vurderes etter byggteknisk forskrift på befaringstidpunktet. Røykvarslere og håndholdt brannslukningsutstyr vurderes etter gjeldende forskrift om brannforebygging.



Helse, miljø og sikkerhet

Beskrivelse

Det er utført en enkel vurdering av HMS (helse, miljø og sikkerhet) i h.h.t. gjeldende regler. Sjekkpunkter er blant annet høyde på balkongrekkverk, manglende rekkverk, radon, elektrisk anlegg, brannvarsling med mer. Eventuelle avvik skal skrives inn i rapporten, men uten TG (tilstandsgrad). Ved avvik er disse listet opp under dette avsnittet i eget punkt. (Står det ingenting er det ikke avdekket avvik).

Arealer, byggetegninger og brannceller

Standard gjeldende fra 01.01.2024

Arealmålinger og arealoppsett er basert på Norsk standard 3940:2023 Areal- og volum-beregninger av bygninger. Arealet gjelder for tidspunktet da boligen ble målt

Hva er måleverdig areal?

Arealet i rommet må ha minst 1,90 m fri høyde over gulvet og minst bredde på 0,60 m. Et loft med skråtak vil for eksempel bare få registrert målbart areal der høyden er minst 1,90 m og bredden minst 0,60 m. Rommet må ha dør eller luke, og gangbart gulv.

Hva er bruksareal?

$$\text{BRA} = \text{BRA-i} + \text{BRA-e} + \text{BRA-b}$$

Bruksarealet for bygningen er bruttoarealet minus arealet som optas av yttervegger.

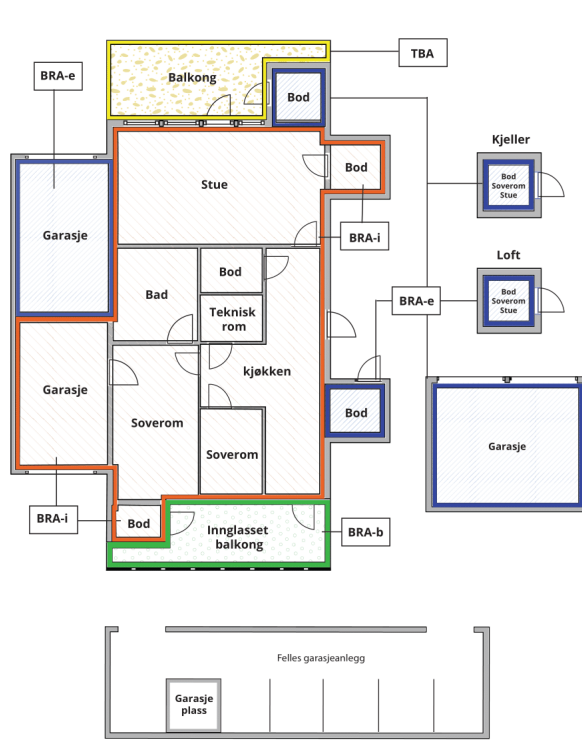

Carport og/eller garasjeplass i felles garasjeanlegg er ikke måleverdig areal

Internt bruksareal (BRA-i)	Arealet innenfor boenheten(e)
Eksternt bruksareal (BRA-e)	Arealet av alle rom utenfor boenheten(e) og som tilhører denne, slik som for eksempel boden
Innglasset balkong mv (BRA-b)	Arealet av innglasset balkong, veranda eller altan når denne er tilknyttet boenheten(e)
Terrasse- og balkongareal (TBA)	Arealet av terrasser, åpne balkonger og åpen altan tilknyttet boenheten(e)

Gulvareal (GUA) Er sum av BRA (bruksareal) og ALH (areal med lav takhøyde).
Areal med lav takhøyde (ALH) er ikke måleverdig areal, som skyldes skråtak og lav himlingshøyde.
GUA kan opplyses i markedsføring der det er aktuelt for den konkrete boligen og kun sammen med BRA-i, for eksempel der gulvflaten har en verdi og har funksjon ved møblering og bruk av rommene. Ikke innredet areal som kaldloft, måles og oppgis normalt ikke.

Arealet kan ikke alltid fastsettes nøyaktig

Areal kan være komplisert eller umulig å måle opp nøyaktig fordi det er vanskelig å fastslå tykkelsen på innervegger, skjeheter i og utforming av bygningskonstruksjoner som karnapp, buer og vinkler som ikke er rette, åpne rom over flere etasjer og så videre.

Eiendommens markedsverdi kan ikke baseres på en matematisk beregning basert på antall kvadratmeter opplyst i rapporten. Opplysninger om areal kan altså ikke alene benyttes for å beregne eiendommens verdi.

Den bygningsfaglige kan avdekke eventuelle bruksendringer og avvik i branncelleindeling

Den bygningsfaglige ser på byggetegninger hvis de er tilgjengelige og dette er en del av oppdraget, og vurderer bruken av boligen opp mot tegningene. Hvis den bygningsfaglige avdekker at en bolig ikke ser ut til å være delt opp i brannceller etter kravene i byggeteknisk forskrift på befaringstidspunktet, skal det opplyses om dette.

Reglene om bruksendring og brannceller kan være kompliserte. Søk videre faglige råd om rapporten ikke gir deg svar. Den bygningsfaglige kan ikke vurdere og svare på alle spørsmål, og kan heller ikke vite om kommunen kan gi unntak for kravene som gjelder. [Vil du vite mer?](#)

Om brannceller

En branncelle er hele eller avgrensede deler av en bygning hvor en brann fritt kan utvikle seg uten at den kan spre seg til andre bygninger eller andre deler av bygningen i løpet av en fastsatt tid.

Om bruksendring

Bruksendring er å endre bruken av et rom fra en tillatt bruk til en annen. Dette kan kreve søknad og tillatelse, for eksempel hvis du endrer et rom fra bod til soverom eller arbeidsrom, eller hvis du endrer en bolig til to separate boliger.

Rom for varig opphold har krav til takhøyde, romstørrelse, rømningsvei og lysforhold som må være oppfylt. Du kan søke kommunen om unntak for kravene, men kan ikke regne med å få unntak for krav som går på helse og sikkerhet, for eksempel krav til rømningsvei.

Bruksendring som krever godkjenning, og som ikke er søkt bruksendret, er ulovlig. Kommunen kan etter plan- og bygningsloven kapittel 32 forfølge overtredelser. Kommunen kan pålegge deg å avslutte den ulovlige bruken, eventuelt å rette eller tilbakeføre rommet til godkjent bruk.

Arealer

Boligbygg med flere boenheter

Etasje	Bruksareal BRA m ²			SUM	Terrasse- og balkongareal (TBA)
	Internt bruksareal (BRA-i)	Eksternt bruksareal (BRA-e)	Innglasset balkong (BRA-b)		
2. etasje	69		9	78	5
Kjeller		5		5	
SUM	69	5	9		5
SUM BRA	83				

Romfordeling

Etasje	Internt bruksareal (BRA-i)	Eksternt bruksareal (BRA-e)	Innglasset balkong (BRA-b)
2. etasje	Bad, entré, kjøkken, 2 soverom, stue		Innglasset balkong
Kjeller		2 kjellerboder	

Kommentar

Himlingshøyde er ca. 236 cm. i stuen.

Balkong (TBA) avrundet til 5 m².

Innglasset balkong er medtatt i bruksarealet som BRA-b. Vegg mellom balkong og leilighet skal medtas i arealet som BRA-b. Gulvarealet på balkongen er ca. 8,5 m².

Kjellerbod 1 (BRA-e) på ca. 1,4 m², avrundet til 1 m². Kjellerbod 2 på ca. 3,7 m², avrundet til 4 m². Boden er merket med B3. Boder utenfor boenheten kan omdisponeres av borettslaget/sameiet og dette kan påvirke boligens BRA.

Arealet er beregnet med 3D-laserteknologi som gir nøyaktighet innenfor 2% som er kravet i ny avhendingslov per 1. januar 2022. Bo3d har stått for prosessering av råfilen og utarbeidelse av målsatt plantegning og arealer. Det er benyttet 3D-skanner av typen Leica BLK2GO. Skanneren sender ut ca. 420 000 laserpunkter i sekundet og lager en digital tvilling av boligen som gir grunnlag for nøyaktig måling.

Det tilbys også tilleggsprodukter som dwg. filer (arkitekt), alternative plantegninger, oversiktstegninger over hele eiendommer (gjelder eneboliger, rekkehus) osv. Ta kontakt eventuelt ved interesse.

Lovlighet

Byggetegninger

Det foreligger godkjente og byggemeldte tegninger, som stemmer med dagens bruk

Kommentar: Referansen er byggetegninger som ligger i kommunens elektroniske byggesaksarkiv.

Nyere håndverkstjenester

Er det ifølge eier utført håndverkstjenester på boligen siste 5 år?

Ja Nei

Befarings - og eiendomsopplysninger

Befaring

Dato	Til stede	Rolle
16.4.2026	Erik Øyum Terje Ødegård	Takstingeniør

Matrikkeldata

Kommune	gnr.	bnr.	fnr.	snr.	Areal	Kilde	Eieforhold
301 OSLO	89	24		0	24131.2 m ²	BEREGNET AREAL (Ambita)	Festet

Adresse

Veitvetstubben 6 B

Hjemmelshaver

Øvre Veitvet Borettslag, fester
Allstad Grunneiendom AS, bortfester

Andelsobjekt

Boligselskap	Org.nr.	Leil. nr.	Forretningsfører	Eier av adkomstdokumenter
/ØVRE VEITVET BORETTSLAG	948740184		Agio Forvaltning	Øverby Sissel (død)

Innskudd, pålydende mm

Andelsnummer

91

Kommentar

Eventuell fellesgjeld er ikke kjent.

Eiendomsopplysninger

Beliggenhet

Beliggende på Veitvet/Linderud i Oslo. Kort vei til Lillomarka, idrettsanlegg med blant annet kunstgressbane, samt forretninger og servicetilbud. Godt utbygget kollektivtilbud med buss og T- bane. Nærmeste matbutikk er på Veitvet og Linderud senter.

Adkomstvei

Offentlig, kommunal vei. Privat stikkvei.

Tilknytning vann

Offentlig, kommunal tilknytning. Privat stikkledning på egen eiendom.

Tilknytning avløp

Eiendommen er tilknyttet offentlig avløpsnett via private stikkledninger.

Regulering

På reguleringskartet til kommunen så er det ikke oppgitt noen reguleringsplan. Egne undersøkelser anbefales.

Skattetakst og formuesverdi

År	Kommentar
2025	Fås ved henvendelse til ligningskontoret

Forsikring

Selskap	Avtalenr	Type	Forsikringssum	Årlig premie
---------	----------	------	----------------	--------------

Kommentar

Beboere må selv tegne innbo-/løsøreforsikring

Kilder og vedlegg

Dokumenter

Beskrivelse	Dato	Kommentar	Status	Sider	Vedlagt
Egenerklæring	16.04.2026	Dødsbo. Selger har ikke kjennskap til boligen.	Gjennomgått		Nei
Eiendomsverdi.no	16.04.2026		Gjennomgått		Nei
Forretningsfører	16.04.2026		Ikke gjennomgått		Nei
Tegninger	16.04.2026		Gjennomgått		Nei

Revisjoner

Versjon	Ny versjon	Kommentar
1	29.04.2026	

For gyldighet på rapporten se forside

Tilstandsrapportens avgrensninger

STRUKTUR • REFERANSENIVÅ • TILSTANDSGRADER

• Rapporten er basert på innholdskrav i Forskrift til avhendingslova (tryggere bolighandel). Formålet er å gi en tilstandsanalyse til bruk for den som bestiller og/eller i et salg til forbruker, og ikke for andre tredjeparter. Rapportens struktur, metode og begrepsbruk følger i hovedsak Norsk Standard NS 3600:2018 (Teknisk tilstandsanalyse ved omsetning av bolig), samt Takstbransjens retningslinjer for arealmåling når det gjelder fordeling mellom P-areal og S-areal.

• Tilbakeholdt eller uriktig informasjon som har betydning for vurderingen, er ikke bygningssakkyndiges ansvar. Rapporten beskriver avvik, altså en tilstand som er dårligere enn referansenivået. Rapporten framhever normalt ikke positive sider ved boligen ut over det som fremgår av tilstandsgradene.

• Tilstanden angis i rapporten og gir uttrykk for en gitt forventet tilstand blant annet vurdert ut fra alder og normal bruk slik:

i) **Tilstandsgrad 0, TG0:** Ingen avvik eller skader. I tillegg må bygningsdelen være tilnærmet ny, mindre enn 5 år, og det foreligger dokumentasjon på faglig god utførelse.

ii) **Tilstandsgrad 1, TG1:** Mindre avvik. Normal slitasje. Strakstiltak ikke nødvendig. TG1 kan gis når bygningsdelen er tilnærmet ny og det ikke foreligger dokumentasjon på faglig god utførelse.

iii) **Tilstandsgrad 2, TG2:** Vesentlige avvik, og mindre avvik som etter NS 3600 gir TG 2, men som ikke nødvendigvis krever umiddelbare tiltak. Konstruksjonen har normalt enten feil utførelse, en skade eller symptomer på skade, sterk slitasje eller nedsatt funksjon. Vedlikehold eller tiltak trengs i nær fremtid, det er grunn til å varsle fare for skader på grunn av alder eller overvåke spesielt på grunn av fare for større skade eller følgeskade. For skjulte konstruksjoner vil alder i seg selv være et symptom som kan gi TG2. For synlige konstruksjoner kan alder sammen med andre symptomer og momenter gi TG2. Avvik under TG2 kan gis sjablongmessig anslag.

iv) **Tilstandsgrad 3, TG3:** Store eller alvorlige avvik. Kraftige symptomer på forhold som man må regne med trenger utbedring straks eller innen kort tid. Påvist funksjonssvikt eller sammenbrudd. Avvik under TG3 skal gis sjablongmessig anslag.

v) **Tilstandsgrad TGiu:** Ikke undersøkt/ikke tilgjengelig for undersøkelse.

• Ved TG0 og TG1 gis det normalt ingen begrunnelse for valg av tilstandsgrad, fordi bygningen eller bygningsdelen da bare har normal slitasje. For anbefalte tiltak ved TG2 og TG3 må bruker av rapporten vurdere om tiltakene er nødvendige og lønnsomme. Hva det vil koste å utbedre rom eller bygningsdeler er et sjablongmessig anslag basert på registrert avvik og angitte tiltak i rapporten. Anslaget er gitt på generelt grunnlag og basert på erfaringstall i fem intervaller, og kan ikke forveksles med en konkret vurdering og tilbud fra en entreprenør eller håndverker. Det må eventuelt innhentes tilbud for en nærmere undersøkelse, og konkret og nøyaktig vurdering av utbedringskostnad. Kostnader til ikke oppdagede avvik/utbedringer/feil kan forekomme. Utbedringskostnad avhenger av personlige preferanser og markedspris på materialer og tjenesteyter.

PRESISERINGER

• Avvik vurderes ut fra tekniske forskrifter på godkjenningstidspunktet for bygget. Noen bygningsdeler vurderes etter gjeldende teknisk forskrift på befaringsstidspunktet. Dette gjelder blant annet:

i) Bad, vaskerom (våtrom)

ii) Forhold rundt brann, rømming, sikkerhet, for eksempel rekkverkshøyder/åpninger, ulovlige bruksendringer, brannceller mv.

• For skjulte konstruksjoner slik som vann og avløp uten dokumentasjon, er kvalitet og alder vurdert.

• Fastmonterte installasjoner, for eksempel innfelt belysning (downlights), demonteres ikke for å sjekke dampspærren bak. Dette av hensyn til bygningssakkyndiges kompetanse og risikoen for skade.

• Kontroll av fukt i konstruksjonen ved hulltaking i bad og vaskerom (våtrom), rom under terreng (kjelleretasje, underetasje og sokkeletasje) eller andre bygningsdeler skjer etter eiers aksept. Hulltaking av våtrom og rom under terreng kan unntaksvis unnlates, se Forskrift til Avhendingsloven.

• Kontroll av romfunksjoner for P-ROM utføres kun når det ikke foreligger godkjente og byggemeldte tegninger, eller når tegninger ikke stemmer med dagens bruk.

• Bygningssakkyndig gir en forenklet vurdering av branntekniske forhold og elektriske installasjoner i boligen dersom det er mer enn fem år siden sist boligen hadde el-tilsyn. Bygningssakkyndig kan anbefale å konsultere offentlige myndigheter eller kvalifisert elektrofaglig fagperson ved behov for grundigere undersøkelser.

TILLEGGSUNDERSØKELSER

Etter avtale kan tilstandsanalysen utvides til også å omfatte tilleggssundersøkelser utover minimumskravet i forskriften.

BEFARINGEN

Rapporten gir en vurdering av byggverk og bygningsdeler som bygningssakkyndig har observert, og som fremkommer av Forskrift til avhendingsloven. Rapporten er likevel ingen garanti for at det ikke kan finnes skjulte feil, skader og mangler. NS 3600:2018 (Teknisk tilstandsanalyse ved omsetning av bolig) har undersøkelsesnivå fra 1 til 3, der undersøkelsesnivå 1 er det laveste og baseres på visuell observasjon. Rapporten baseres på undersøkelsesnivå 1 med få unntak (våtrom og rom under terreng). I praksis betyr dette at gjennomføringen av befaringen begrenses som følger:

• Det utføres kun visuelle observasjoner på tilgjengelige flater uten fysiske inngrep (f.eks. riving).

• Flater som er skjult av snø eller på annen måte ikke er tilgjengelig eller skjult, blir ikke kontrollert. Det foretas ikke funksjonsprøving av bygningsdeler, som isolasjon, piper, ventilasjon, el. anlegg, osv.

• Det gis ingen vurdering av boligens tilbehør, hvite- og brunevarer og annet inventar. Dette gjelder også integrert tilbehør.

• Inspisering av yttertak er basert på det som er synlig, normalt på innsiden fra loftet og utvendig fra stige/bakkenivå. Befaring av tak må være sikkerhetsmessig forsvarlig for å kunne gjennomføres.

Tilstandsrapportens avgrensninger

- Stikkprøvetakninger er utvalgt tilfeldig og kan innebære kontroll under overflaten med spiss redskap eller lignende.

UTTRYKK OG DEFINISJONER

- Tilstand: Byggverkets eller bygningsdelens tekniske, funksjonelle eller estetiske status på et gitt tidspunkt.
- Symptom: Observerbart forhold som gir indikasjon på hvilken tilstand et byggverk eller en bygningsdel befinner seg i. Benyttes ved beskrivelse av avvik.
- Skadegjørere: Zoologiske eller biologiske skadegjørere, i hovedsak råte, sopp og skadedyr.
- Fuktsøk: Overflatesøk med egnet søkeutstyr (fuktindikator) eller visuelle observasjoner.
- Fuktmåling: Måling av fuktinnhold i materiale eller i bakenforliggende konstruksjon ved bruk av egnet måleutstyr (blant annet hammerelektrode og pigger).
- Utvidet fuktsøk (hulltaking): Boring av hull for inspeksjon og fuktmåling i risikoutsatte konstruksjoner, primært i tilstøtende vegger til bad, utforede kjellervegger og eventuelt i oppforede kjellergulv.
- Normal slitasje: Forventet nedsliting av materiale i overflaten som er basert på enkle visuelle observasjoner. Kan vurderes sammen med bygningsdelens alder.
- Forventet gjenværende brukstid: Anslått tid et byggverk eller en del av et byggverk fortsatt vil være tjenlig for sitt formål (NS3600, Termer og definisjoner punkt 3.9)

AREALBEREGNING FOR BOENHETER

- Areal fastsettes etter Forskrift til avhendingsloven og Norsk Standard 3940 Areal- og volum-beregninger av bygninger fra 2023.
- Areal oppgis i hele kvadratmeter i rapporten, og gjelder for det tidspunkt oppmålingen fant sted.
- Bruksareal (BRA) er det måleverdige arealet som er innenfor omsluttete vegger målt i gulvhøyde (bruttoareal minus arealet som opptas av yttervegger). I tillegg til gulvhøyde gjelder regler om fri bredde for at arealet skal være måleverdig, med betydning for BRA av for eksempel loft med skråtak. BRA består av internt bruksareal (BRA-i), eksternt bruksareal (BRA-e) og innglasset balkong mv (BRA-b). Terrasse- og balkongareal (TBA) opplyses der tilstandsrapporten skal benyttes i boligomsetningen og der det er aktuelt. I tillegg kan gulvareal (GUA) og areal med lav takhøyde (ALH) opplyses sammen med BRA der det er aktuelt og en del av oppdraget. Rom skal ha atkomst og gangbart gulv for å kunne regnes som BRA/måleverdig areal.
- Arealet måles og oppgis dersom arealet oppfyller krav til måleverdighet.

- Arealet måles og oppgis dersom arealet oppfyller krav til måleverdighet, slik som at arealet må ha minst en bredde på 0,6m og minst en høyde på 1,9 m osv. Et rom kan være i strid med teknisk forskrift og mangle godkjenning hos kommunen for den aktuelle bruken, uten at dette får betydning for om arealet måles og oppgis i tilstandsrapporten. Når arealet måles tas det ikke hensyn til om arealet er lovlig oppført eller om bruken er lovlig, bruksendringer, lysforhold eller andre sikkerhetsmangler.

- Eiendommens markedsverdi kan ikke baseres på en ren matematisk beregning i forhold til antall kvadratmeter opplyst i rapporten. Opplysninger om areal kan altså ikke alene benyttes for beregning av eiendommens verdi.

- Rom som ligger utenfor boenheten, men som eier har påvist og/eller opplyst at tilhører boenheten, er oppmålt og inkludert i BRA-e. Det er ikke fremvist dokumentasjon på at rommet tilhører boenheten, med mindre dette er angitt særskilt. Rom utenfor boenheten kan omdisponeres av borettslaget/sameiet og dette kan påvirke boligens BRA. Vær oppmerksom på at NS 3940:2023 og eierseksjonsloven har ulik definisjon av fellesareal. Ved arealmåling gjelder NS 3940:2023 som definerer fellesareal slik: "Delen av bygning som brukes av to eller flere bruksenheter eller til bygningens forvaltning, drift eller vedlikehold."

- Se øvrig informasjon om areal i rapporten, Norsk Standard 3940 (2012 og 2023) og veiledningen til disse.

PERSONVERN

iVerdi AS, bygningssakkyndig og takstforetaket behandler personopplysninger som bygningssakkyndig trenger for å kunne utarbeide rapporten. Personvernerklæring med informasjon om bruk av personopplysninger og dine rettigheter finner du her [Personvernerklæring - iVerdi](https://www.norsktakst.no/norsk/om-norsk-takst/personvernerklaering/reservasjon/)

DELING AV PERSONOPPLYSNINGER FOR TRYGGERE BOLIGHANDEL OG MULIG RESERVASJON

Norsk takst og deres samarbeidspartnere benytter personopplysninger fra rapporten for analyse- og statistikkformål, samt utvikling og drift av produkter og tjenester for takstbransjen og andre aktører i boligomsetningen. Les mer om dette og hvordan du kan reservere deg på <https://www.norsktakst.no/norsk/om-norsk-takst/personvernerklaering/reservasjon/>

Vendu lager en boliganalyse basert på opplysninger fra rapporten. Les mer om dette og hvordan du kan reservere deg her: <https://samtykke.vendu.no/CL1896>

KLAGEORDNING FOR FORBRUKERE

Er du som forbruker misfornøyd med bygningssakkyndiges arbeid eller

Tilstandsrapportens avgrensninger

opptreden ved taksering av bolig eller fritidshus, se
www.takstklagenemnd.no for mer informasjon