

BESTE GRÜNERLØKKA

Markveien 29B

Velkommen til
din nye bolig







Nøkkelinformasjon

PRISANTYDNING

Kr 4 590 000,-

BOLIGTYPE

Eierseksjon

TOMTEAREAL

428 m² (eiet)

OMKOSTNING KJØPER

131 710,-

EIEFORM

Eierseksjon

TOTALPRIS

4 817 400,-

ANTALL SOVEROM

1

FELLESKOSTNADER

4 154,- pr. mnd

ETASJE

1

FELLESgjELD

Kr 95 690,-

BYGGEÅR

1878

BRA-I/BRA TOTAL

40/48 kvm

ENERGIKLASSE

G

Din megler



Milad Alexander Sabori

Daglig leder | Eiendomsmegler MNEF | Partner

milad.sabori@emera.no

+47 923 02 030

Milad er en engasjert og dyktig eiendomsmegler, kjent for å levere sterke resultater og yte topp service i hvert eneste oppdrag. Med et skarpt blikk for både detaljer og helhet, jobber han målrettet for å sikre høyest mulig verdi for hver bolig han formidler.

Det som virkelig skiller Milad ut, er evnen til å bygge tillit og gode relasjoner – både med selgere og kjøpere. Han er oppriktig interessert i menneskene han jobber med, og tar seg tid til å forstå både behov, mål og forventninger. Dette gjør ham til en trygg og verdsatt samarbeidspartner gjennom hele salgsprosessen.

I både 2023 og 2024 var Milad blant de beste eiendomsmeglerne i Norge med høyest kundetilfredshet, målt blant flere hundre meglere på landsbasis. Han prioriterer alltid kunden først og er en genuin megler du trygt kan lene deg på gjennom hele salgsprosessen.



Attraktiv og arealsmart 2-roms i hjertet av Grünerløkka | Skjermet bakgård | Kort vei til alt | To boder

Milad Alexander Sabori v. Emera Eiendomsmegling ønsker
velkommen til Markveien 29B.

En arealeffektiv eierleilighet i en klassisk bygård fra 1878, sentralt
på Grünerløkka.

Leiligheten ligger midt i et av Oslos mest populære områder, med
umiddelbar nærhet til Sofienbergparken, Akerselva og
Grünerhagen, samt et rikt utvalg av kafeer, butikker og
restauranter. Gode trikkeforbindelser fra Olaf Ryes plass. Sameiet
har en frodig og tilbaketrukket bakgård, tilgjengelig for alle
beboerne.

Kort fortalt:

Flislagt bad med gulvvarme og opplegg for vaskemaskin

Vedovn i stuen for ekstra varme og hygge

To boder gir god lagringsplass

Praktisk kjøkken med hvitevarer som medfølger handelen.

Kabel-TV og internett er inkludert i felleskostnadene

Høy 1.etg med lite innsyn









































Plantegning



Markveien 29

1. Etasje

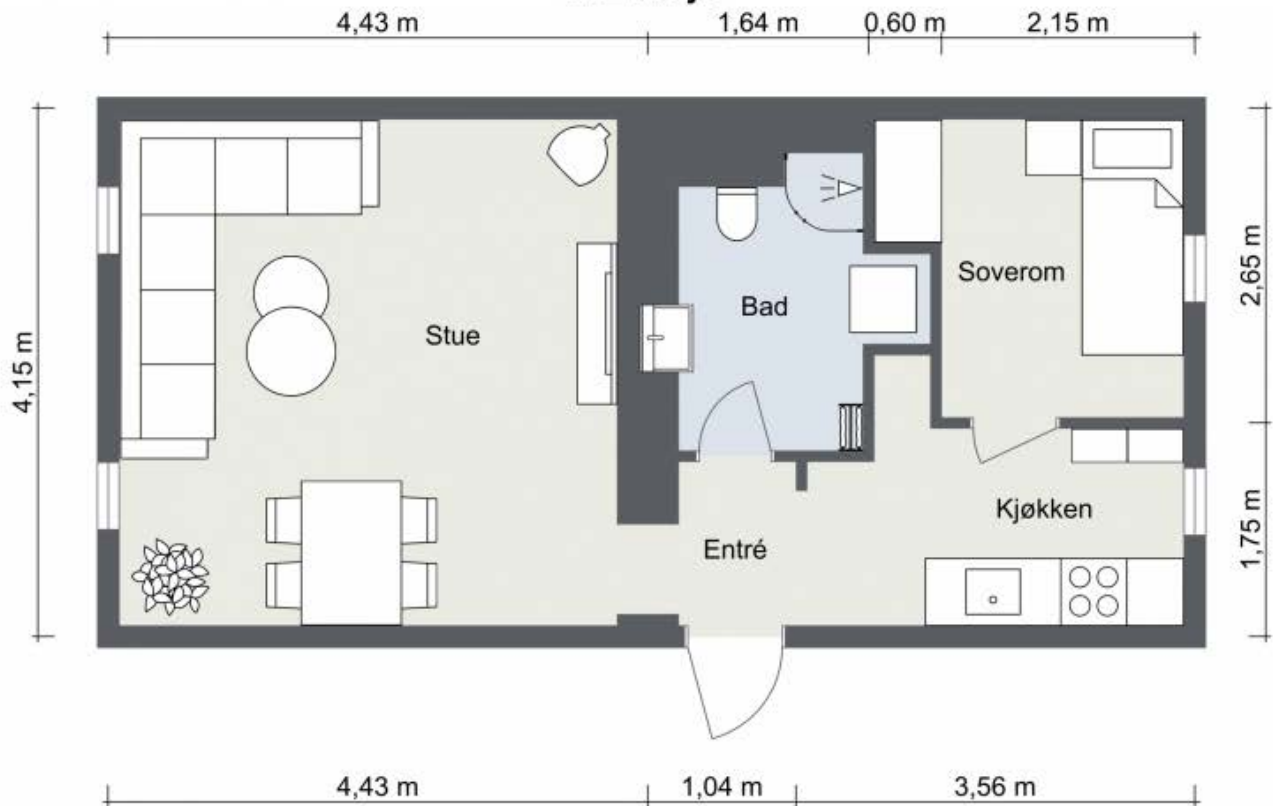

MARKVEIEN 29B

OM EIENDOMMEN



Økonomi

Prisantydning

Kr 4 590 000

Omkostning kjøper

4 590 000,00 (Prisantydning)

95 690 (Andel av fellesgjeld)

4 685 690 (Pris inkl. fellesgjeld)

Omkostninger

13 500 (Boligkjøperforsikring* (valgfritt))

117 120 (Dokumentavgift)

545 (Tinglysningsgebyr - pantedokument)

545 (Tinglysningsgebyr skjøte)

118 210 (Omkostninger totalt (uten Boligkjøperforsikring))

131 710 (Omkostninger totalt (med Boligkjøperforsikring))

4 803 900 (Totalpris inkl. omkostninger (uten Boligkjøperforsikring))

4 817 400 (Totalpris inkl. omkostninger (med Boligkjøperforsikring))

Estimert totalpris ink. omk

Kr 4 817 400

Felleskostnader

Felleskostnader kr 4 154,- pr. mnd

Felleskostnader inkluderer: Totale fellesutgifter er kr 4 154,- per måned. Dette inkluderer renter og avdrag på fellesgjeld, kabel-TV/internett og øvrige felleskostnader.

Fellesutgiftene er fordelt slik:

Renter og avdrag fellesgjeld: kr 877,-

Kabel-TV/Internett: kr 295,-

Felleskostnader: kr 2 982,-

Ved behov kan styret endre felleskostnadene eller vedta ekstraordinære innbetalinger fra eierne. Siden sameiets lån har flytende rente, kan fellesutgiftene endres dersom renten justeres.

Eiendomsskatt

I Oslo kommune er det eiendomsskatt på boliger og fast eiendom som overstiger en fastsatt verdi. Informasjonen over er hentet fra eiendomsskattelistedene.

<http://www.oslo.kommune.no/skatt-og-naring/skatt-og-avgift/eiendomsskatt/eiendomsskatt>

Kommunale avgifter

Informasjon: Inkl. i felleskostnader.

Fellesgjeld

Kr 95 690 pr. 31.12.2025

Lånebetingelser fellesgjeld: Sameiet har følgende lån og vilkår:

Bank: Dnb Bank ASA

Låne nummer: 1213.92.65716

Type: Annuitetslån

Restsaldo pr. 01.04.2026: kr 1 652 819,64

Andel av saldo: kr 94 669,-

Innfrielsesdato: 16.11.2039

Type Rente: Flytende

Rente: 6,65 %

Det er ikke mulighet for individuell nedbetaling (IN-ordning) på sameiets lån.

Andre kostnader:

TV/Internett/Bredbånd: Kabel-TV/Internett på kr 295,00 er inkludert i felleskostnadene.

Formuesverdi

Formuesverdi primær: Kr 1 076 440 (2024)

Formuesverdi sekundær: Kr 4 305 761 (2024)

Info om formuesverdi: Skatteetaten beregner en boligverdi (beregnet markedsverdi for bolig) basert på SSBs statistiske opplysninger om omsatte boliger. I beregningen tas det hensyn til boligens beliggenhet, areal, byggeår og type bolig. Stortinget har vedtatt en ny modell for beregning som skal benyttes fra og med inntektesåret 2026, og den nye modellen henter informasjon om omsatte boliger fra grunnkretser i stedet for kommuner.

Formuesverdien er en prosentandel av den beregnede boligverdien.

Den nye utregningsmodellen kan medføre en høyere eller lavere markedsverdien enn tidligere. Det tas derfor forbehold om at formuesverdien kan bli endret og eventuelt øke ved endelig fastsettelse i skatteåret.

For mer informasjon om formuesverdi, se Skatteetatens nettsider.

Beliggenhet

Leiligheten har en sentral beliggenhet på Grünerløkka, med den grønne og tilbaketrukne bakgården som en rolig oase midt i byens pulserende liv. Her bor du med umiddelbar tilgang til alt Løkka har å by på, samtidig som

du kan trekke deg tilbake til et skjermet og frodig fellesområde.

Rett utenfor døren finner du Markveiens unike butikker, og et par minutters gange tar deg til Olaf Ryes plass med sine kafeer og trikkestopp for linje 11, 12 og 18. Den daglige handelen gjøres enkelt på Coop Extra ved Birkelunden eller Kiwi i Markveien. For et utvidet mat- og kulturtilbud er Vulkan med Mathallen og konsertscener bare en kort spasertur unna.

Området byr på flere grønne lunger for rekreasjon og avkobling. Akerselva med sine turstier ligger like ved, perfekt for en gå- eller løpetur. De store parkområdene Sofienbergparken og Grünerhagen er også innenfor få minutters gange, og tilbyr gode muligheter for sosiale samlinger og ballspill.

Kollektivtilbudet er svært godt, og i tillegg til trikken fra Olaf Ryes Plass og Sofienbergparken er det gangavstand til et bredt nettverk av busslinjer. For de som studerer eller jobber ved kunnskapsklyngene i sentrum, ligger både Foss og Elvebakken videregående skoler i nabolaget.

Parkering

Det er beboerparkering tilgjengelig i området. Med beboerparkeringstillatelse kan man parkere hele døgnet, også utover eventuell maksparkeingstid, på plasser reservert for beboere.

Gjeldende priser for beboerparkering i bydelene Frogner, St. Hanshaugen, Gamle Oslo, Grünerløkka og Sagene – innenfor sonene A, B, C, D og E – er som følger:

- Bensin-, diesel- og hybridbiler samt ladbare hybrider: kr 3.850 per år
- Motorsykler og mopeder: kr 1.925 per år
- Elbiler: kr 1.300 per år
- El-motorsykler og el-mopeder: kr 650 per år

Det tas forbehold om endringer i prisene. For oppdatert

informasjon, se:oslo.kommune.no – beboerparkering

Adkomst

På høyre side i annonsen finner du et kartutsnitt. Ved å klikke på kartet kan du enkelt planlegge din rute fra valgt startpunkt og helt frem til boligen. Det vil være skiltet ved fellesvisninger for enkel orientering.

Tomt

Tomtetype: Eiet

Tomtestørrelse: 428 m²

Felles eiet tomt for sameiet på 428 m². Tomten er en frodig og skjermet bakgård, pent opparbeidet med plen, trær og diverse beplantning. Her er det en hyggelig felles uteplass med platting og sittegruppe. Fellesarealene er tilgjengelige for alle beboere.

Beskrivelse av eiendommen

Type eiendom

Eieform: Eierseksjon

Objektstype: Eierseksjon

Ferdigattest/brukstillatelse:

Det foreligger ikke ferdigattest, men en bygningsanmeldelse datert 1877. Bygningsanmeldelsen er uattestert. Dokumentet bekrefter at det er søkt om oppføring av bygget, men gir ikke endelig godkjenning. At bygningsanmeldelsen eksisterer, gir ingen garanti for at bygget er oppført i samsvar med tillatelsen og gjeldende regelverk, eller at det senere er utført arbeid på bygget som ikke er byggemeldt eller godkjent.

Det er ikke samsvars mellom byggetegninger og dagens planløsning:

- Entrèen er flyttet innover
- Det er etablert et bad i mellom værelse og stuen

Seksjoneringstegningen avviker fra dagens planløsning:

- Kjøkken og bad har byttet plass
- Entrèen er flyttet noe innover

Det foreligger ikke bruksendringer eller ferdigattester for endringene.

Innhold

Leiligheten er på ett plan og består av følgende rom: entré, bad/vaskerom, kjøkken, stue og soverom.

Leiligheten disponerer to eksterne boder.

Areal

BRA - i: 40 m²

BRA - e: 8 m²

BRA - b: 0 m²

BRA totalt: 48 m²

Bruksareal fordelt på etasje

Underetasje

BRA-e: 7 m² Bod i kjeller, ca. 7,3 kvm.

1. etasje

BRA-i: 40 m² Entré, bad/vaskerom, kjøkken, soverom, stue

BRA-e: 1 m² Bod i trappeoppgang, ca. 1,4 kvm.

Fra 01.01.24 er det innført nye regler for måling og opplysning av areal på boliger.

De nye arealbegrepene er:

Bruksareal BRA:

BRA-i - Internt bruksareal. Arealet innenfor boenheten.

BRA-e - Eksternt bruksareal. Areal av alle rom utenfor boenheten og som tilhører denne, for eksempel eksterne

boder.

BRA-b - Innglasset balkong, altan, terrasser.

Andre arealer:

TBA -Terrasser og åpen altan som er tilknyttet boligen.

ALH - Areal med lav himlingshøyde måles på samme måte som BRA, men man ser bort fra krav til himlingshøyde. Arealet inngår ikke i BRA, men opplyses om sammen med BRA som et tillegg.

GUA – summen av BRA og AHL. Brukes når boligen har gulvareal som ikke er måleverdig på grunn av for eksempel skråtak eller lav himlingshøyde. Arealet oppgis som tilleggsinformasjon til øvrige arealer.

Fellesarealer og rettigheter til bruk

Det gjøres særskilt oppmerksom på at boden som er medtatt i BRA-e og totalt BRA, ligger på sameiets fellesareal, men disponeres av denne seksjonen. Sameiet kan på et senere tidspunkt omdisponere bruken av dette arealet.

Standard

Dette er en arealeffektiv og sjarmerende leilighet i en klassisk bygård fra 1878. Planløsningen på ett plan er praktisk utnyttet, og boligen kombinerer historiske elementer som furugulv og vedovn med moderne komfort som et bad oppgradert i 2014. Som en naturlig del av bygningens alder, har gulvene noe skjevhet, noe som er et karaktertrekk ved eldre bygårder.

Entré:

En brann- og lydklassifisert dør åpner inn til en entré med mønstrede fliser på gulvet. Her er det plass til å henge fra seg yttertøy og sette fra seg sko. Varmekabler i gulv.

Stue:

Stuen har plass til både sofagruppe og spisebord. Rommet varmes effektivt opp av en vedovn, som også

skaper en lun atmosfære på kalde dager. De originale furugulvene og en vegg med murt forblending gir rommet tekstur og karakter. Store vindusflater slipper inn dagslys.

Kjøkken:

Kjøkkenet er et eget, funksjonelt rom med innredning med glatte fronter og en solid benkeplate. Det er utstyrt med frittstående hvitevarer, inkludert komfyr, oppvaskmaskin og kjøøl-/fryseskap. En kjøkkenventilator med kullfilter er montert over kokesonen.

Soverom:

Soverommet har plass til dobbeltseng og oppbevaringsløsninger. Et stort vindu gir godt med lys og utsyn mot bakgården.

Bad/vaskerom:

Badet ble oppgradert i 2014 og er helfliset med elektriske varmekabler i gulvet. Rommet er innredet med servant, vegghengt toalett og et dusjhjørne med glassdører. Det er også praktisk opplegg for vaskemaskin.

Overflater:

Gulv: Furu i stue og soverom. Fliser i entré og på bad.

Vegger: Malte plater og murt forblending.

Himling: Malte plater.

Lagring:

Leiligheten disponerer to eksterne boder.

For fullstendig teknisk informasjon om boligen, se punktet Byggemåte i salgsoppgaven.

Dersom det er registrert avvik med tilstandsgrad (TG) 2 eller 3 i tilstandsrapporten, oppfordres interessenter spesielt til å undersøke disse forholdene nærmere, da gitte tilstandsgrader er et konkret uttrykk for alder/ slitasje/ødeleggelse/konsekvenser som innebærer kostnader til utbedring. Kjøper må innta disse vurderingene og medfølgende utbedringskostnader i sin

kjøpsbeslutning, jf. avhl. § 3-10. Det samme gjelder eventuelt andre opplysninger om kjente risikofaktorer, som for eksempel ufaglært arbeid, begrenset kontroll av det elektriske anlegget og opplysninger fra selgers egenerklærings skjema.

Hvitevarer: Det gjøres oppmerksom på at det kun er de integrerte hvitevarene på kjøkkenet som medfølger i kjøpet. Hvitevarene leveres uten noen form for garantier, utover eventuelle gjenværende leverandørgaranti.

Hvitevarer på kjøkkenet medfølger handelen.

Innbo og løsøre: Når ikke annet er avtalt, overdras eiendommen med innredninger og utstyr som etter lov, forskrift eller annet offentlig vedtak skal følge med, jf. avhendingsloven. Det samme gjelder varig innredning og utstyr som enten er fastmontert eller er særskilt tilpasset bygningen. Loven inneholder ingen detaljert oversikt over hva som omfattes av «innredning og utstyr», og over hva som skal regnes som «fastmontert eller særskilt tilpasset». Partene kan fritt avtale hva som skal følge eiendommen ved salg. Bransjens liste over løsøre og tilbehør som skal følge med eiendommen, er en del av avtalen mellom kjøper og selger dersom ikke annet er opplyst i salgsoppgaven, kjøper har tatt forbehold i bud eller annen måte er inngått. Er ikke annet avtalt, vil løsøre og tilbehør medfølge slik dette fremkommer av avhendingsloven og bransjens tilbehørsliste inntatt i salgsoppgaven.

Eiendommens tilstand

Takstmann: Tore Haugstulen

Type takst avholdt av takstmann: Tilstandsrapport

Sammendrag selgers egenerklæring: Selger har i forbindelse med salget fylt ut egenerklærings skjema som vedlagt salgsoppgaven. I skjemaet fremkommer

følgende informasjon:

Kjenner du til om det er utført arbeid på bad/våtrom?

Ja.

Faglært arbeid:

Hvilket år ble jobben fullført?: 2014

Firmanavn: Vinderen Rør AS og Frank Flis AS

Beskrivelse av arbeidet: Oppussing av bad. Alt ble gjort etter gjeldende regler og forskrifter.

Ble tettesjikt/membran/sluk oppgradert/fornytt?

Ja. Alt ble bygd etter gjeldende regler og forskrifter i 2014.

Er arbeidet byggemeldt?

Nei.

Kjenner du til om det er/har vært problemer med drenering, fuktinnsig, øvrig fukt eller fuktmerker i underetasje/kjeller?

Ja.

Bare det som er vanlig for gamle bygårder på Grünerløkka. Det ble installert stort avfuktings-anlegg i kjelleren i 2023.

Kjenner du til om det er/har vært f.eks. sprekker i mur, skjeve gulv eller lignende?

Ja.

Vi går ut ifra at gulvene er skjeve, fordi dette er en gammel bygård.

Kjenner du til om det er/har vært sopp/råteskader/ insekter/skadedyr på eiendommen som rotter, mus, maur eller lignende?

Ja.

Har observert sølvkre på badet bare 2 til 3 ganger på 6 år.

Samsvarserklæring: Det fremgår av tilstandsrapporten at det foreligger samsvarserklæring for det elektriske arbeidet i boligen.

Det tas forbehold om at det kan være utført andre

arbeider på det elektriske anlegget som ikke har samsvarserklæring.

Byggemåte

Informasjon er hentet fra vedlagte tilstandsrapport, datert 13.04.2026.

Bygning:

Boligbygg med flere boenheter, oppført i 1878. Etasjeskiller er av trebjelkelag. Bygget er ikke utført med radonsperre.

Pipe/Ildsted:

Boligen har mursteinspipe og vedovn.

Vinduer:

Bygningen har malte trevinduer med 2-lags glass fra 1987.

Dører:

Bygningen har brann- og lydklassifisert entrédør. Innvendig har boligen malte fyllingsdører.

VVS-installasjoner:

Innvendige vannledninger er av plast (rør i rør) fra 2014. Det er avløpsrør av plast fra 2014. Varmtvannstanken er på ca. 120 liter, fra 2003.

Ventilasjon:

Boligen har naturlig ventilasjon. Badet har mekanisk avtrekk fra 2014. Kjøkkenet har kjøkkenventilator med kullfilter.

Tekniske detaljer:

Badet har elektriske varmekabler. Boligen har vedovn.

Elektrisk anlegg: Skjult og åpent anlegg.

Foreligger det eltilsynsrapport de siste 5 år, og det er ikke foretatt arbeid på anlegget etter denne, utenom retting av eventuelle avvik i eltilsynsrapport (dvs en

el-tilsynsrapport uten avvik)?

- Nei

Når ble det elektriske anlegget installert eller sist gang totalt rehabilitert (årstall)? Med totalt rehabilitert menes fullstendig utskiftet anlegg fra inntakssikring og videre.

- 2014 i følge eier

Er alle elektriske arbeider/anlegg i boligen utført av en registrert elektroinstallasjonsvirksomhet?

- Ja i følge eier

Er det elektriske anlegget utført eller er det foretatt tilleggsarbeider på det elektriske anlegget etter 1.1.1999?

- Ja. Eksisterer det samsvarserklæring? Ja i følge eier

Foreligger det kontrollrapport fra offentlig myndighet – Det Lokale Eltilsyn (DLE) eller eventuelt andre tilsvarende kontrollinstanser med avvik som ikke er utbedret eller kontrollen er over 5 år?

- Nei i følge eier

Forekommer det ofte at sikringene løses ut?

- Nei i følge eier

Har det vært brann, brantilløp eller varmgang (for eksempel termiske skader på deksler, kontaktpunkter eller lignende) i boligens elektriske anlegg?

- Nei i følge eier

Er det tegn til at det har vært termiske skader (tegn på varmgang) på kabler, brytere, downlights, stikkontakter og elektrisk utstyr? Sjekk samtidig tilstanden på elektrisk tilkobling av varmtvannsbereder, jamfør eget punkt under varmtvannstank

- Nei

Er der synlig defekter på kabler eller er disse ikke tilstrekkelig festet?

- Nei

Er det tegn på at kabelinnføringer og hull i inntak og

sikringskap ikke er tette, så langt dette er mulig å sjekke uten å fjerne kapslinger?

- Nei

Finnes det kursfortegnelse, og er den i samsvar med antall sikringer?

- Ja

Foreta en helhetsvurdering av det elektriske anlegget, dets alder, allmenne tilstand og fare for liv og helse. Bør det elektriske anlegget ha en utvidet el-kontroll?

- Nei

TG3 - Store eller alvorlige avvik:

- Etasjeskille/gulv mot grunn | Det er målt høydeforskjell på mellom 15-30 mm gjennom hele rommet. Tilstandsgrad 2 gis med bakgrunn i standardens krav til godkjente måleavvik. Målt høydeforskjell på mellom 10 - 20 mm innenfor en lengde på 2 meter. Tilstandsgrad 2 gis med bakgrunn i standardens krav til godkjente måleavvik. Målt høydeforskjell på over 30 mm gjennom hele rommet. Tilstandsgrad 3 gis med bakgrunn i standardens krav til godkjente måleavvik. For å få tilstandsgrad 0 eller 1 må høydeforskjeller rettes opp. Det vil imidlertid sjelden være økonomisk rasjonelt som et enkeltstående tiltak i en bolig som dette. Dersom boligen en gang skal renoveres, kan man vurdere slike tiltak.

TG2 - Avvik som kan kreve tiltak:

- Vinduer | Karmene i vinduer er slitte og det er sprekker i trevirket. Det må påregnes noe vedlikehold og at enkelte vinduer må skiftes ut. Mer en 50% av levetiden på vinduer er passert.

- Varmtvannstank | Det er påvist at varmtvannstank er over 20 år. Det er ikke behov for utbedringstiltak siden tanken fungerer i dag, men ut ifra alder kan skader plutselig oppstå på eldre tanker.

- Sanitærutstyr og innredning på bad/vaskerom | Det er

ikke påvist tilfredsstillende løsning for å synliggjøre lekkasje fra innebygget sistene. Ved implementering av innebygget sistene var det ikke krav om lekkasjesikring, konstruksjonen bør jevnlig observeres. Uten dreneringsløsning/lekkasjesikring kan lekkasjer pågå over lang tid uten å bli oppdaget. Dette kan føre til omfattende fuktskader i omkringliggende byggematerialer.

- Avtrekk på kjøkken | Det er kun kullfilterventilator på kjøkkenet og heller ikke andre forserte/mekaniske avtrekksløsninger fra kokesonen. Om mulig bør det etableres mekanisk/forsert avtrekk ut fra kokesonen.

Helse, miljø og sikkerhet

- Radon | Det er ikke foretatt radonmålinger, og bygget er heller ikke utført med radonsperre.

Oppstillingen over er ikke uttømmende og du oppfordres til å lese og sette deg grundig inn i alt salgsmateriell.

For ordens skyld nevner vi at TGIU står for tilstandsgrad ikke undersøkt, f.eks. fordi en del av bygget ikke har vært tilgjengelig for inspeksjon. Disse delene kan dermed ha feil eller mangler som ikke er avdekket.

Tilstandsrapporten beskriver byggverkets tekniske tilstand. Det er ikke foretatt kontroll av de elektriske installasjonene (el-takst) selv om bygnings sakkyndig kan ha knyttet noen kommentarer til elanlegget ut i fra helt enkle vurderingskriterier. Siden elanlegget ikke er kontrollert er det sannsynlig at det siden kan avdekkes avvik fra dagens forskriftskrav og oppstå funksjonssvikt. Videre må kjøper være forberedt på det må foretas oppgraderinger på grunn av slitasje, fraværende vedlikehold, arbeider som er utført av ufaglærte, utidsmessighet eller tekniske løsninger som ikke holder dagens standard. I Norge er det en av oppgavene til Det lokale el-tilsynet (DLE) å foreta tilsyn av elektriske anlegg i boliger og fritidsboliger. Alle boliger skal ha periodisk kontroll hvert 20 år og hytter/fritidsboliger kontrolleres

hvert 30 år. El-anlegget er en bygningsdel som er gjenstand for konstant utvikling, det må derfor påregnes at dagens anlegg ikke nødvendigvis er dimensjonert for oppgradering av kjøkken med nye elektriske apparater, rehabilitering av bad m/varmekabler eller installeringer elbillader.

Øvrig informasjon

Adresse

Markveien 29B, 0554 OSLO

Gnr. 228, bnr. 173, snr. 1, ideell andel 1/1
i Oslo kommune. Andelsnr. 1 i Sameiet Markveien 29 med
orgnr. 990451710

Selger

Ida Kristin Kilen og Rikard Toften Holst

Sameie

Sameiet Markveien 29

Organisasjonsnummer: 990451710

Andelsnummer: 1

Sameiet Markveien 29 (org.nr. 990451710) er et eierseksjonssameie som består av 19 seksjoner. Sameiet har ikke egen hjemmeside. Forretningsfører for sameiet er NORIAN Regnskap AS.

Sameiet har sagt opp avtalen med Telia og går over til Fiber med virkning fra 1. august 2025.

Kjekt å vite:

- Sameiet har fellesarealer og takterrasser. Fellesarealene kan benyttes til arrangementer etter avtale.
- Det skal være ro i sameiet mellom kl. 23:00 og 07:00.

- Støyende arbeider som banking og boring er tillatt på hverdager mellom kl. 08:00 og 21:00, og på lørdager mellom kl. 10:00 og 18:00. Det er ikke tillatt på søndager og helligdager.
- Bruk av kullgrill er forbudt på takterrassene.
- Bygningsmessige forandringer av seksjonen krever samtykke fra styret og eventuell godkjenning fra kommunen.
- Alle felles dører skal holdes låst.

Forretningsfører: Ecit Norian AS

Sameiets forsikringselskap: If Skadeforsikring NUF

Polisenummer fellesforsikring: SP461691.71

Husdyr: Søkes styret.

Forkjøpsrett: Praktiseres ikke.

Styregodkjenning: Praktiseres ikke.

Regnskap/budsjett/kostnadsøkninger: Megler har kopi av budsjett for 2025 og årsregnskap for 2024. Disse kan oversendes ved interesse. På ordinært årsmøte 20. mars 2025 ble årsregnskapet for 2024 godkjent, og årets resultat ble overført til egenkapitalen. Budsjettet for 2025 ble tatt til orientering.

Styret kan ved behov endre felleskostnadene eller vedta ekstraordinære innbetalinger fra eierne.

Vedtekter/husordensregler

Eier forplikter seg til å gjøre seg kjent med vedtekter og eventuelle husordensregler. Kopi av disse ligger vedlagt i salgsoppgaven.

Energiklasse

G

Info energiklasse

Denne boligen er energimerket. På en skala fra A til G, der A er best, har denne boligen oppnådd G (en normalbolig vil gjerne ligge i området C-F). Kopi av energiattest ligger vedlagt i salgsoppgaven eller kan fås ved henvendelse til megler.

Oppvarming

Oppvarming med elektrisitet og vedfyring. Boligen har vedovn. Det er elektriske varmekabler på bad/vaskerom og entre.

Verneklasse/SEFRAK

Eiendommen er registrert på byantikvarens gule liste, noe som betyr at eiendommen er ansett som bevaringsverdig, enten helt eller delvis. Dette kan påvirke mulighetene for fremtidige ombygginger eller restaureringer av eiendommen. Byantikvaren skal gi en rådgivende uttalelse i byggesaker som berører eiendommen.

For en fullstendig oversikt over eiendommens status, se:

<http://riksantikvaren.maps.arcgis.com/apps/webappviewer/index.html?id=545b8e996b6e4e1fbc65f69299a7167>

Regulerings og arealplaner

Eiendommen er regulert til byggeområde for boliger i henhold til reguleringsplan S-2255, «Endret reguleringsplan for Oslo sentrum og indre sone i Oslo kommune», vedtatt 28.07.1977. Tillatt utnyttelsesgrad er U=1,0-1,5. Det foreligger også en disposisjonsplan for området datert 11.03.1981.

Eiendommen omfattes av Kommuneplan 2015 – Oslo mot 2030, vedtatt 23.09.2015. Her er arealbruken avsatt til bebyggelse og anlegg (nåværende). Det opplyses at reguleringsplan S-2255 er helt eller delvis opphevet som

følge av vedtaket av Kommuneplan 2015. Ved eventuell motstrid mellom planene vil kommuneplanen ha forrang.

Eiendommen omfattes også av Kommunedelplan 17 (KDP-17) for torg og møteplasser, vedtatt 22.04.2009. Planen er en temaplan som gir overordnede føringer for utvikling av offentlige uterom i Oslo.

Eiendommen berøres av følgende hensynssone i kommuneplanen:

- Hensynssone H570: Bevaring kulturmiljø. Dette innebærer at det ved søknadspliktige tiltak skal tas særlig hensyn til bevaring av kulturmiljøet. Tiltak som kan påvirke kulturmiljøets karakter, kan kreve en særskilt vurdering og eventuelt uttalelse fra Byantikvaren.

Området er stadig under endring/utvikling, bygg settes opp, rehabiliteres og rives ned. Vi anbefaler derfor alle budgivere å sette seg inn i gjeldende reguleringsbestemmelser. Kopi av situasjonskart, målebrev, reguleringsplaner m/bestemmelser etc. ligger vedlagt i salgsoppgaven eller kan fås ved henvendelse til megler. Vi oppfordrer interessenter til å gjøre seg kjent med disse.

Tinglyste heftelser

Tinglyste heftelser og rettigheter: På eiendommen er det tinglyst følgende heftelser og rettigheter som følger eiendommens matrikkel ved overskjøting til ny hjemmelshaver:

0301/228/173/1:

18.12.1975 - Dokumentnr: 526218 - Erklæring/avtale

PANTERETT UTEN OPPTRINNSRETT TIL SAMEIET FOR: NOK 4,000

MED PRIORITET ETTER 80% AV FØRSTE TINGLYSTE ERVERVSSUM

GJELDER DENNE REGISTERENHETEN MED FLERE Begjæring om seksjonering av eiendommen til 16

eierseksjoner. Hver seksjon har eksklusiv disposisjonsrett over sin leilighet og andre rom som er tillagt seksjonen. Sameiet forbeholder seg panterrett på kr 4.000,- per seksjon for fellesutgifter, med prioritet nest etter 80 % av første tinglyste ervervssum. Ved vesentlig misligholdelse fra beboers side kan sameiet pålegge fraflytting.

18.12.1975 - Dokumentnr: 526218 - Seksjonering

Opprettet seksjoner:

SNR: 1

Formål: Bolig

Sameiebrøk: 61/950

EIENDOMMEN ER OPPDELT I 16 SEKSJONER

06.06.2003 - Dokumentnr: 34101 - Resek/tilleggssek

Nye seksjoner:

SNR: 17

Formål: Bolig

Sameiebrøk: 42/1065

SNR: 18

Formål: Bolig

Sameiebrøk: 31/1065

SNR: 19

Formål: Bolig

Sameiebrøk: 42/1065

FORMÅL/SAMEIEBRØK FOR DENNE SEKSJON:

SNR: 1

Formål: Bolig

Sameiebrøk: 61/950

Eiendommen er reseksjonert, noe som resulterer i totalt 19 eierseksjoner. Loftet, som tidligere var fellesareal, er bygget ut til 3 nye leiligheter (seksjonsnr. 17, 18 og 19). Hver av disse nye leilighetene får en tilleggsdel i kjeller i form av bod. Det er fastsatt vedtekter for sameiet.

06.06.2003 - Dokumentnr: 34101 - Resek/ending
formål/brøk/tilleggsdel

Endring av Formål/sameiebrøk:

SNR: 1

Formål: Bolig

Sameiebrøk: 61/1065

05.03.2014 - Dokumentnr: 183676 - Resek/ending
formål/brøk/tilleggsdel

Endring av Formål/sameiebrøk:

SNR: 1

Formål: Bolig

Tilleggsdel: Bygning

Sameiebrøk: 61/1065

Eiendommen er reseksjonert til totalt 19 eierseksjoner.

Hver seksjon har eksklusiv disposisjonsrett over sin leilighet og andre rom som er tillagt seksjonen, inkludert spesifikke klosettrom som tilleggsareal. Sameiet forbeholder seg panterrett på kr 4.000,- per seksjon for fellesutgifter, med prioritet nest etter 80% av første tinglyste ervervssum. Det er fastsatt vedtekter for sameiet.

14.05.2024 - Dokumentnr: 1435521 - Forkjøpsrett

Rettighetshaver: Medeier

Hefter i ideell 1/4 av matrikkelenhet tilhørende:

Medeier

Dokumenter kan fås ved henvendelse til megler.

Legalpant: Kommunen har legalpant som sikkerhet for betaling av kommunale avgifter og eventuell eiendomsskatt. De øvrige seksjonseierne i sameiet har legalpant på inntil 2G som sikkerhet for krav knyttet til sameieforholdet, som felleskostnader. Legalpant er pant som ikke vises i grunnboksutskriften, og har prioritet foran tinglyste lån, for eksempel banklån på seksjonen. Legalpant til kommunen har høyere prioritet enn legalpant til sameiet.

Vei, vann og avløp

Eiendommen er tilknyttet offentlig vann- og avløpssystem. Stikkledningene fra eiendommen og ut til

det kommunale nettet er private, og vedlikeholdsansvaret for disse påhviler sameiet. Adkomst til eiendommen skjer via offentlig vei.

Utleie

Adgang til utleie: Korttidsutleie av hele boligseksjonen i mer enn 90 døgn er ikke tillatt. Med korttidsutleie menes utleie i inntil 30 døgn sammenhengende. Grensen kan fravikes i vedtektene og settes til mellom 60 og 120 døgn.

Radonmåling

Det er ikke utført radonmåling på eiendommen.

For mer informasjon om radon, se www.dsa.no/radon.

Diverse

Det informeres om at ingen kan eie mer enn to boligseksjoner i sameiet, i henhold til eierseksjonsloven § 23. Seksjoner som eies av nærstående eller gjennom et firma regnes også med.

I henhold til eierseksjonsloven § 31 er sameierne ansvarlige overfor sameiets kreditorer i forhold til sin sameiebrøk. Ved manglende betaling av fellesutgifter har sameiet legal panterett i den enkelte eierseksjon, begrenset til inntil 2 ganger folketrygdens grunnbeløp.

Kjøper og selger er forpliktet til å signere den standard kjøpekontrakten utarbeidet av Emera som en del av eiendomshandleren. Kjøpekontrakten kan gjennomgås hos eiendomsmegler før budet legges inn. Kontakt eiendomsmegler for eventuelle spørsmål.

Selger leverer eiendommen i ryddig og rengjort stand.

Kontrakts-

grunnlag

Overtakelse

Tidspunkt for overtakelse avtales mellom kjøper og selger.

Forsikring

Boligselgerforsikring: Selger har tegnet boligselgerforsikring som dekker selgers ansvar etter avhendingsloven begrenset oppad kr. 20 000 000,-. Egenerklærings skjema er vedlagt salgsoppgaven og interessenter oppfordres til å gjennomgå denne før bud inngis.

Boligkjøperforsikring: Kjøper har anledning til å tegne boligkjøperforsikring. Vedlagt i salgsoppgaven følger informasjon om Boligkjøperforsikring fra Söderberg & Partners. Boligkjøperforsikring er en rettshjelpsforsikring som gir trygghet og profesjonell juridisk hjelp dersom det oppdages uventede feil eller mangler ved boligen de neste fem årene. Les mer om Boligkjøperforsikring i vedlagte materiell eller på <https://www.soderbergpartners.no/eiendom/boligkjoper/>

Lovanvendelse

Regelverk og generelle opplysninger

Boligen selges med det inventar og utstyr som i henhold til gjeldende lover, forskrifter eller offentlige pålegg skal følge med eiendommen, jf. avhendingsloven § 3-4. Fastmonterte eller spesialtilpassede installasjoner og innredning som anses som varig tilknyttet boligen, følger normalt med i handelen, med mindre det foreligger en særskilt avtale mellom partene om noe annet, jf. avhendingsloven § 3-5.

En standard tilbehørsliste utarbeidet av Norges Eiendomsmeglerforbund (NEF) følger salgsoppgaven, og gjelder som utgangspunkt for hva som inkluderes i salget – med mindre avvik er tydelig avtalt mellom kjøper og

selger.

Om informasjonsgrunnlaget

Opplysninger om boligens størrelse og utforming, både innvendig og utvendig, bygger på informasjon hentet fra vedlagte tilstands- og boligsalgsrapport. Innholdet i salgsoppgaven er basert på selgers informasjon, fagkyndig vurdering, samt opplysninger fra offentlige registre som kommunen og Kartverket. Det er viktig at kjøper setter seg grundig inn i alle salgsdokumentene, herunder salgsoppgave, tilstandsrapport og selgers egenerklæring. Kjøper anses for å være kjent med forhold som er tydelig beskrevet i salgsdokumentene, slike forhold kan ikke senere gjøres gjeldende som en mangel ved boligen. Dette gjelder uavhengig av om dokumentene er lest.

Det kan være forskjell mellom boligens faktiske bruk av rom og det som er godkjent av myndighetene. Alle interessenter anbefales derfor å undersøke eiendommen nøye, gjerne sammen med fagperson, før bud gis. Dersom kjøper velger å kjøpe uten å ha sett eiendommen, kan det ikke etter overtakelse reklameres på forhold som burde ha vært oppdaget ved en ordinær gjennomgang.

Dersom det oppstår behov for ytterligere avklaringer, oppfordres interessenter til å kontakte eiendomsmeidler eller egne rådgivere før de gir bud.

Slitasje og bruk

Det må også forventes at eiendommer som har vært i bruk, vil kunne ha tegn til slitasje og eventuelle skader. Slik normal bruksslitasje og behov for vedlikehold må kjøper påregne, og dette vil normalt ikke gi grunnlag for reklamasjon eller prisavslag.

Avtalerettslig

Partenes rettigheter og plikter reguleres av avtalen mellom partene, og all tilgjengelig dokumentasjon som forelå for kjøper før handelen ble inngått. I tillegg gjelder avhendingsloven. Det gjelder ulike avtalevilkår avhengig

av om kjøper er forbrukerkjøper eller ikke, og dette er nærmere forklart nedenfor.

Budgivning og selgers vurdering

På grunn av ulike ansvarsforhold kan selger velge å prioritere bud fra ikke-forbrukere, selv om budet er lavere enn et forbrukerbud. Når kjøper ikke er forbruker, kan selges ansvar begrenses ettersom boligen selges «som den er», noe som kan være av verdi for selger. Det understrekes at selger står fritt til å velge hvilket bud som aksepteres, og er ikke forpliktet til å velge det høyeste.

Alle budgivere må ved inngivelse av bud opplyse om de opptrer som forbruker eller som næringsdrivende/person som handler hovedsakelig som ledd i næringsvirksomhet. Det vil opplyses hvis konkurrerende bud kommer fra en ikke-forbruker.

Forbrukerkjøp – definisjon og vilkår:

Et forbrukerkjøp foreligger når en fysisk person kjøper eiendom uten at formålet hovedsakelig er knyttet til næringsvirksomhet.

En eiendom anses å ha en mangel dersom den ikke oppfyller kravene som følger av avtalen, eller ved brudd på bestemmelser i avhendingsloven §§ 3-2 til 3-8. Det samme gjelder hvis eiendommen ikke samsvarer med det som med rimelighet kunne forventes ut fra blant annet alder, type og synlig tilstand – eller hvis det er tilbakeholdt, eller gitt feilaktige opplysninger, og dette har påvirket avtalen.

Dersom det er avvik mellom oppgitt og faktisk innvendig areal på minst 2 % og samtidig minst 1 kvadratmeter, kan dette utløse rett til kompensasjon etter § 3-3 i avhendingsloven.

Ved beregning av krav om prisavslag eller erstatning må kjøper selv dekke kostnader med inntil kr 10 000 (som en egenandel).

Ikke-forbruker – definisjon og vilkår:

Dersom kjøper er en juridisk enhet, eller en fysisk person som handler i næringsssammenheng, regnes kjøpet ikke som et forbrukerkjøp.

Ved slike kjøp selges eiendommen «som den er», og selgers ansvar er begrenset til det som følger direkte av avtalen, jf. avhendingsloven § 3-9. I disse tilfellene fravikes § 3-3 andre ledd, og eventuelle arealavvik vurderes etter § 3-8.

Kjøperens plikt til å foreta grundige undersøkelser gjelder også fullt ut for kjøpere som ikke omfattes av forbrukerdefinisjonen.

Budgivning

Bud kan legges inn på nettannonsen på "gi bud" knappen eller via hjemmesiden. Ved elektronisk budgivning kan bud legges inn trygt og enkelt med bank-ID.

Eiendomsmegler kan også kontaktes for tilsendelse av budkjema, og budskjema finnes også i salgsoppgaven.

Alle bud skal inngi skriftlig til eiendomsmegler. Kravet til skriftlighet gjelder også ved forhøyelse av bud, motbud og selgers aksept eller avslag. Før et bud kan formidles til selger må megler innhente gyldig legitimasjon og signatur fra budgiver. Kravet til legitimasjon og signatur er oppfylt dersom budgiver bruker e-signatur som f.eks. bankID. Etter det første budet er inngitt, kan budgiver inngi bud pr e-post eller pr SMS til megler.

Hvis budgiver skal by på eiendommen i henhold til en kjøpsfullmakt må megler kontaktes og fullmakten oversendes før budgivning.

Et bud bør inneholde eiendommens adresse (eventuelt gnr/bnr), kjøpesum, budgivers kontaktinformasjon, finansieringsplan, akseptfrist, overtakelsesdato og eventuelle forbehold som for eksempel usikker finansiering, salg av nåværende bolig ol. Normalt vil ikke et bud med forbehold bli akseptert før forbeholdet er avklart. Konferer gjerne med megler før bud avgis.

Bud som har forbehold om konfidensialitet ("hemmelige bud") vil ikke bli formidlet til selger. Alle interessenter oppfordres til å inngi bud via eiendomsmegler.

Megler skal legge til rette for en forsvarlig avvikling av budrunden. I forbrukerforhold (dvs. der selger er forbruker) skal megleren ikke formidle bud med kortere akseptfrist enn til kl. 12.00 første virkedag etter siste annonserte visning. Senere bud må ha en akseptfrist som er lang nok til at budet og eventuelle forbehold kan videreformidles til alle involverte parter slik at disse får tid til å områ seg, jf. forskrift om eiendomsmegling § 6-3. Akseptfrist bør derfor være på minimum 30 minutter, og budforhøyelser bør skje senest 10 minutter før fristens utløp. Dersom bud inngis med en frist som åpenbart er for kort til at megleren kan avvike budrunden på en forsvarlig måte, vil megler fraråde budet.

Eiendomsmegler skal så snart som mulig bekrefte skriftlig overfor budgivere at budene deres er mottatt, og vil uoppfordret gi sin vurdering av det enkelte bud overfor selgeren.

Etter at handel har kommet i stand, eller dersom en budrunde avsluttes uten at handel er kommet i stand, kan en budgiver kreve kopi av budjournalen i anonymisert form. Kopi av budjournal gis til kjøper og selger uten ugrunnet opphold etter at handel er kommet i stand.

Hvis budgiver ønsker å være anonym, kan bud fremmes via en fullmektig.

For mer informasjon om budgivningsprosessen, se «Forbrukerinformasjon om budgivning», som er vedlagt salgsoppgaven, eller ta kontakt med megler.

Betalingsbetingelser

Hele oppgjøret må betales samlet fra en norsk bankkonto. Overføringer fra utlandet aksepteres kun

unntaksvis, og kun dersom dette er forhåndsavtalt med megler i forbindelse med aksept av budet.

Hvitvasking

Eiendomsmeglere er underlagt lov om hvitvasking, og er blant annet forpliktet til å gjennomføre kundetiltak av både selger og kjøper.

Hvis kjøper ikke bidrar til at megler får gjennomført kundetiltak og dette fører til at avtalen ikke kan gjennomføres eller blir forsinket, er dette et mislighold fra kjøpers side. Et vesentlig mislighold kan gi selger rett til å heve avtalen og til å gjennomføre dekningsalg for kjøpers regning.

Dersom selger ikke bidrar til at megler får gjennomført løpende kundetiltak underveis i oppdraget, må eiendomsmegler stanse gjennomføringen av transaksjonen. Selger vil i et slikt tilfelle ha misligholdt sine forpliktelser, og kjøper vil kunne ha et krav mot selger etter avhendingsloven.

Hvis kundetiltak ikke lar seg gjennomføre, vil Emera eiendomsmegling ikke kunne bistå med handelen eller foreta oppgjør.

Personopplysningsloven

Personopplysninger blir behandlet i samsvar med personopplysningsloven. Se www.emera.no for vår personvernerklæring.

Meglers vederlag

Provisjon ved salg til prisantydning: kr 48 956,90

Grunnpakke bolig info** kr 11 700,00

Markedspakke inkl. stor annonse på FINN.no, Emera digital mm kr 22 850,00

Oppgjørshonorar inkl. factoring kr 12 900,00

Rabatt kr -5 000,00

Tilretteleggingshonorar kr 15 000,00

Visnings-/overtagelseshonorar pr. stk. kr 3 000,00

Eierskiftegebyr kr 6 725,00

Utlegg:

Selger dekker utlegg i henhold til oppdragsavtalen. Disse er estimert til ca. kr 22 770,00, og omfatter vanligvis innhenting av informasjon fra kommunen, eventuell forretningsfører, samt kopi av tinglyste dokumenter. Total kostnad ved salg til prisantydning: kr 132 176,90
Dette inkluderer både vederlag og stipulerte utlegg.

Ved avbrutt oppdrag:

Dersom oppdraget sies opp eller utløper uten at salget gjennomføres, har megler krav på rimelig vederlag for medgått tid og for utført arbeid. Dette omfatter blant annet vederlag knyttet til tilrettelegging, markedsføring og eventuelle avholdte visninger, samt påløpte utlegg. Timepris ved slik beregning er kr 3500.

Oppdragsansvarlig

Milad Alexander Sabori

Daglig leder | Eiendomsmegler MNEF | Partner

milad.sabori@emera.no

Tlf: 923 02 030

Ruben André Knutsen

Eiendomsmeglerfullmektig MNEF

ruben.knutsen@emera.no

Tlf: 942 80 916

Meglerforetaket

Emera No2 AS

Organisasjonsnummer 934963407

Henrik Ibsens gate 40–42, 0255 OSLO

Tlf: 229 52 222

Salgsoppgavedato

22.04.2026

Samarbeidspartnere og tilknyttede foretak

Emera Norge AS og eiendomsmeglingsforetakene som er tilknyttet Emera har samarbeid med forskjellige foretak som tilbyr forbrukerne produkter eller tjenester i forbindelse med et salgsoppdrag. Våre samarbeidspartene er:

Søderberg & Partners AS - formidler av boligselger- og boligkjøperforsikring

Overo AS - leverandør av digitale oppgjørsskjemaer og overtakelsesprotokoller som også inneholder tilbud til forbruker om tilpassede strøm-, internett - og alarmtjenester

Hvilke produkter/tjenester kjøper og selger får i forbindelse med oppdraget, kan variere ut fra hvor i landet eiendommen ligger.

MARKVEIEN 29B

VEDLEGG

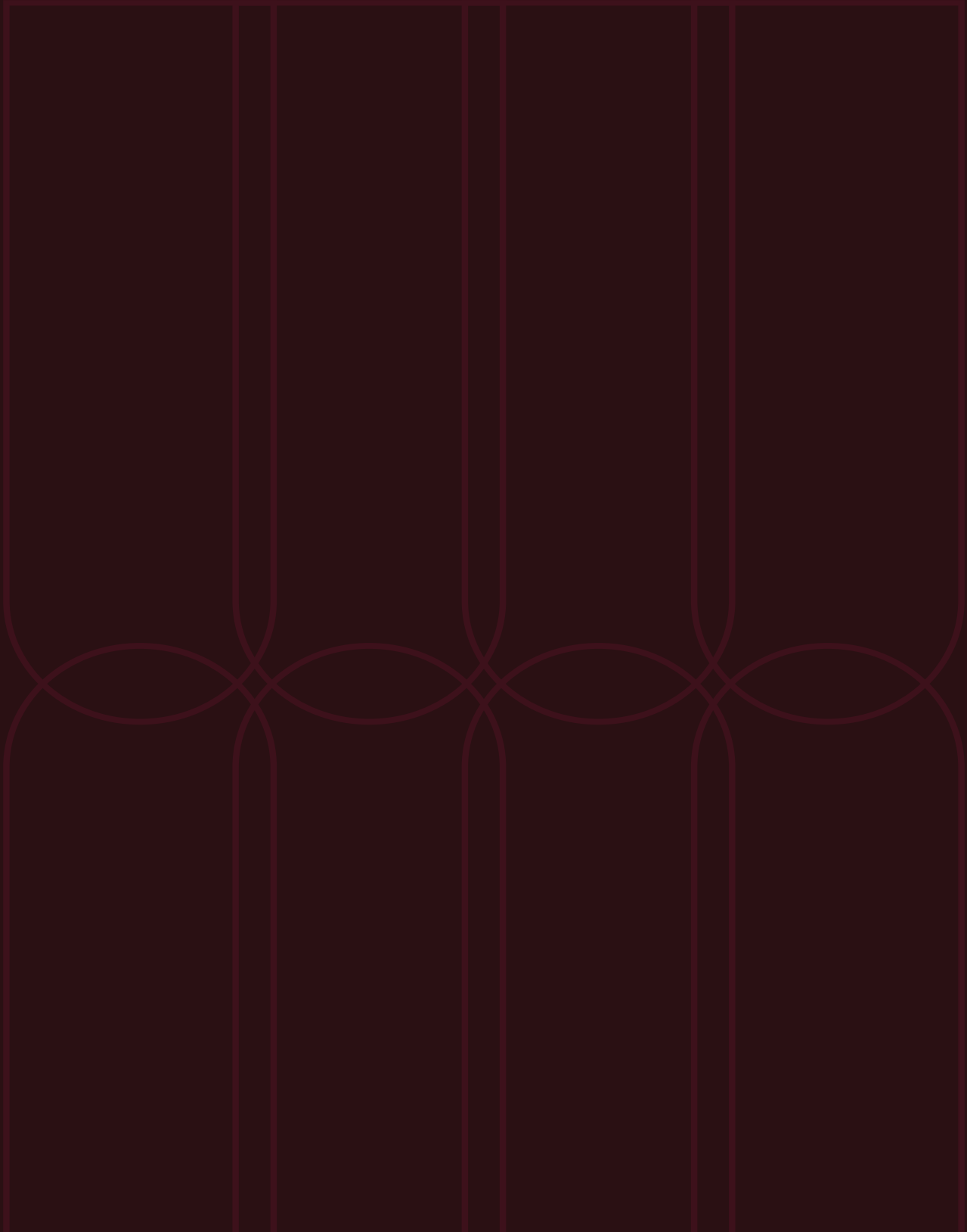

EGENERKLÆRINGSSKJEMA

Til orientering vil dette skjema være en del av salgsoppgaven

Meglerfirma	
EMERA Oslo Øst	
Oppdragsnr.	
02260119	
Selger 1 navn	Selger 2 navn
Rikard Toften Holst	Ida Kristin Kilen
Gateadresse	
Markveien 29B	
Poststed	Postnr
OSLO	0554
Er det dødsbo?	
<input checked="" type="checkbox"/> Nei <input type="checkbox"/> Ja	
Avdødes navn	
Er det salg ved fullmakt?	
<input checked="" type="checkbox"/> Nei <input type="checkbox"/> Ja	
Hjemmelshavers navn	
Har du kjennskap til eiendommen?	
<input type="checkbox"/> Nei <input checked="" type="checkbox"/> Ja	
Når kjøpte du boligen?	
År	2021
Hvor lenge har du eid boligen?	
Antall år	4
Antall måneder	3
Har du bodd i boligen siste 12 måneder?	
<input type="checkbox"/> Nei <input checked="" type="checkbox"/> Ja	
I hvilket forsikringsselskap har du tegnet villa/husforsikring?	
Forsikringsselskap	
Polise/avtalnr.	

Spørsmål for alle typer eiendommer

- 1 Kjenner du til om det er/har vært feil tilknyttet våtrommene, f.eks. sprekker, lekkasje, råte, lukt eller soppkader?
- Nei Ja

Initialer selger: RTH, IKK

1

Document reference: 02260119

- 2 Kjenner du til om det er utført arbeid på bad/våtrom?
 Svar
 Beskrivelse
 Arbeid utført av
- 2.1 Ble tettesjikt/membran/sluk oppgradert/fornyhet?
 Nei Ja
 Beskrivelse
- 2.2 Er arbeidet byggemeldt?
 Nei Ja
- 3 Kjenner du til om det er/har vært tilbakeslag av avløpsvann i sluk eller lignende?
 Nei Ja
- 4 Kjenner du til feil eller om har vært utført arbeid/kontroll på vann/avløp?
 Svar
- 5 Kjenner du til om det er/har vært problemer med drenering, fuktinnslag, øvrig fukt eller fuktmerker i underetasje/kjeller?
 Nei Ja
 Beskrivelse
- 6 Kjenner du til om det er/har vært utettheter i terrasse/garasje/tak/fasade?
 Nei Ja
- 7 Kjenner du til om det er/har vært problemer med ildsted/skorstein/pipe f.eks. dårlig trekk, sprekker, pålegg, fyringsforbud eller lignende?
 Nei Ja
- 8 Kjenner du til om det er/har vært f.eks. sprekker i mur, skjeve gulv eller lignende?
 Nei Ja
 Beskrivelse
- 9 Kjenner du til om det er/har vært sopp/råteskader/insekter/skadedyr på eiendommen som rotter, mus, maur eller lignende?
 Nei Ja
 Beskrivelse
- 10 Kjenner du til om det er/har vært skjeggkre i boligen?
 Nei Ja
- 11 Kjenner du til om det er/har vært utført arbeid på el-anlegget eller andre installasjoner (f.eks. oljetank, sentralfyr, ventilasjon)?
 Svar
- 12 Kjenner du til om det er utført kontroll av el-anlegget og/eller andre installasjoner (f.eks. oljetank, sentralfyr, ventilasjon)?
 Nei Ja
- 13 Har du ladeanlegg/ladeboks for elbil i dag?
 Nei Ja
- 14 Kjenner du til om ufaglærte har utført arbeid som normalt bør utføres av faglærte, utover det som er nevnt tidligere (f.eks. drenering, murerarbeid, tømrerarbeid etc)?
 Nei Ja
- 15 Er det nedgravd oljetank på eiendommen?
 Nei Ja
- 16 Kjenner du til om det har vært utført arbeid på terrasse/garasje/tak/fasade?
 Svar

- 17 Selges eiendommen med utleiedel, leilighet, hybel eller tilsvarende?
 Nei Ja
- 18 Kjenner du til om det er innredet/bruksendret/bygget ut i kjeller eller loft eller andre deler av boligen?
 Nei Ja
- 19 Kjenner du til forslag eller vedtatte reguleringsplaner, andre planer, nabovarsel eller offentlige vedtak som kan medføre endringer i bruken av eiendommen eller av dens omgivelser?
 Nei Ja
- 20 Kjenner du til om det foreligger påbud/heftelser/krav/manglende tillatelser vedrørende eiendommen?
 Nei Ja
- 21 Er det foretatt radonmåling?
 Nei Ja
- 22 Kjenner du til manglende brukstillatelse eller ferdigattest?
 Nei Ja
- 23 Kjenner du til om det foreligger skaderapporter/ tilstandsvurderinger eller utførte målinger?
 Nei Ja
- 24 Er det andre forhold av betydning ved eiendommen som kan være relevant for kjøper å vite om (f.eks. rasfare, tinglyste forhold eller private avtaler)?
 Nei Ja

Spørsmål for bolig i sameie/borettslag/boligaksjeselskap:

- 25 Kjenner du til om sameiet/laget/selskapet er involvert i tvister av noe slag?
 Nei Ja
- 26 Kjenner du til vedtak/forslag til vedtak om forhold vedr. eiendommen som kan medføre økte felleskostnader/økt fellesgjeld?
 Nei Ja
- 27 Kjenner du til om det er/har vært sopp/råteskader/insekter/skadedyr i sameiet/laget/selskapet (fellesareal eller i andre boliger) som rotter, mus, maur eller lignende?
 Nei Ja
- 28 Kjenner du til om det er/har vært skjeggkre i sameiet/laget/selskapet (fellesareal eller i andre boliger)?
 Nei Ja

Tilleggskommentar

Jeg bekrefter at opplysningene er gitt etter beste skjønn. Jeg er kjent med at dersom jeg har gitt ufullstendige, uriktige eller misvisende opplysninger om eiendommen, vil forsikringselskapet kunne søke hel eller delvis regress for sine utbetalinger eller redusere sitt ansvar helt eller delvis, jfr. vilkår for boligselgerforsikring punkt 7.1 og forsikringsavtaleloven kapittel 4.

Jeg er orientert om mitt mulige ansvar som selger etter avhendingsloven, eventuelt etter kjøpsloven (aksjeboliger), og om forsikringsgiver sitt boligselgerforsikringstilbud.

Jeg er klar over at avtale om forsikring er bindende. Jeg er også klar over at premietilbudet først kan påberopes når boligen er solgt (budaksept). Premietilbudet som er gitt av megler er bindende for forsikringsgiver i 6 – seks – måneder fra oppdragsinngåelse med megler.

Etter dette vil premien og forsikringsvilkårene kunne justeres. Når premietilbudet ikke lenger er bindende for forsikringselskapet må egenerklæringskjemaet signeres på nytt og eventuelle endringer påføres. Det vil da være forsikringspremien og forsikringsvilkårene på ny signeringsdato som legges til grunn.

Det kan ikke tegnes boligselgerforsikring ved følgende salg:

- mellom ektefeller eller slektninger i rett oppstigende eller nedstigenede linje, søsken, eller
- mellom personer som bor eller har bodd på boligeiendommen og/eller
- når salget skjer som ledd i sikredes næringsvirksomhet/er en næringsseiendom
- etter at boligeiendommen er lagt ut for salg.
- ved salg av helårs- og fritidsbolig er det krav til at det foreligger tilstandsrapport i henhold til Forskrift til avhendingslova (tryggere bolighandel).

Forsikringselskapet kan ved skriftlig samtykke akseptere tegning av forsikring også i ovennevnte tilfeller.

Dersom forsikringselskapet ikke har gitt skriftlig samtykke, kan erstatningen bortfalle.

Ved oppgjørsoppdrag trer forsikringen i kraft når kontrakten er signert av begge parter, begrenset til siste 12 måneder før overtakelse.

Forøvrig oppfordrer selger potensielle kjøpere til å undersøke eiendommen grundig, jf avhendingsloven § 3-10 og kjøpsloven § 20 (aksjeboliger).

Gyldig forsikring forutsetter at det for helårs- og fritidsbolig foreligger tilstandsrapport som er i henhold til Forskrift til avhendingslova (tryggere bolighandel).

- Jeg ønsker boligselgerforsikring, og bekrefter å ha mottatt og lest forsikringsvilkårene og informasjonsbrosjyre til selger i forbindelse med kjøp av boligselgerforsikring. Forsikringen trer i kraft på det tidspunkt det foreligger en budaksept mellom partene, begrenset til tolv måneder før overtakelse. Ved oppgjørsoppdrag trer forsikringen i kraft når kontrakten er signert av begge parter, begrenset til siste 12 måneder før overtakelse. Jeg bekrefter med dette at eiendommen ikke er en næringsseiendom, at den ikke selges som ledd i næringsvirksomhet eller mellom ektefeller eller slektninger i rett oppstigende eller nedstigende linje, søsken, eller mellom personer som bor eller har bodd på boligeiendommen. Gyldig forsikring forutsetter at det for helårs- og fritidsbolig foreligger tilstandsrapport som er i henhold til Forskrift til avhendingslova (tryggere bolighandel). Forsikringen er ugyldig dersom den tegnes i strid med forsikringsvilkårene. Jeg er innforstått med at eiendomsmegleren ikke har fullmakt til å gjøre unntak fra ovennevnte begrensninger. Jeg er oppmerksom på at 8% av total forsikringspremie er honorar til Söderberg & Partners.
- Jeg ønsker ikke boligselgerforsikring, men megler har tilbudt meg å kjøpe slik forsikring.
- Jeg kan ikke kjøpe boligselgerforsikring ihht vilkår.

NAME OF SIGNER	IDENTIFIER	TIME	ELECTRONIC ID
Rikard Toften Holst	b8177ca99fab29851f2c85 2259c9f9bbc5bcc4a	29.03.2026 18:07:28 UTC	Signer authenticated by One time code

NAME OF SIGNER	IDENTIFIER	TIME	ELECTRONIC ID
Ida Kristin Kilen	421882be720b4b95fcbfe 2c7f5e5fd41b1506138	29.03.2026 18:09:08 UTC	Signer authenticated by One time code

Document reference: 02260119

- This is a PDF document digitally signed by IN Groupe's E-Signing service.
- The document's integrity is protected by signing and sealing the contents with a certificate issued to IN Groupe by a third party. Validating the signature confirms that the contents have not been modified since the time of signing.
- For more information about document formats, see <https://doc.ingroupe.com/developer>

Tilstandsrapport



 Boligbygg med flere boenheter

 Markveien 29 B, 0554 OSLO

 OSLO kommune

gnr. 228, bnr. 173, snr. 1

Sum areal alle bygg: BRA: 49 m² BRA-i: 40 m²



Befaringsdato: 13.04.2026

Rapportdato: 15.04.2026

Oppdragsnr.: 21674-1015

Referansenummer: VM1849

Foretak: MIN-TAKST AS

Takstingenør: Tore Haugstulen



Rapporten kan brukes i inntil ett år etter befaringsdato, og kan ikke gjenbrukes ved flere boligsalg i denne perioden. Skjer det endringer, oppstår skader også videre på boligen, bør du som selger be om oppdatert rapport.

MIN-TAKST AS

Tømrermester/Bygningsingeniør med bred erfaring innen bygningsvern og tilstandsrapportering av nyere og eldre bygninger. Målet med tilstandsrapporten er å gi selger og kjøper mest mulig relevant informasjon om boligen før salg for å forhindre en eventuell konflikt i etterkant.

Taksten er avholdt etter beste skjønn, og i henhold til gjeldende instruks og retningslinjer. Innvendig areal (BRA) måles med håndholdt laser og avvik på opptil 2% kan forekomme. Fuktsøk er utført med fuktindikator av typen Proptimeter MMS 2. Lekkagesøk er utført med Bosch Professional D-Tect 200 C samt vurdering av sansbare inntrykk. Takstmann er ikke gjort kjent med andre forhold som kan ha innvirkning på verdien enn det som er nevnt i dokumentet. Feil eller mangler er kun anmerket der det er klart synlige forhold som kan registreres visuelt, uten inngrep i bygningskonstruksjoner. Alder er et symptom på sviikt i seg selv, og referansenivået er fra den gang bygningene ble oppsatt (relatert til byggeforskrifter

Rapportansvarlig

Tore Haugstulen

Tore Haugstulen

th@min-takst.no

904 18 516



Dette trenger du å vite om tilstandsrapporten



Hva er en tilstandsrapport?

En tilstandsrapport beskriver synlige skader/avvik eller tegn på skader/avvik på boligen. Rapporten fremhever vanligvis ikke positive egenskaper ved boligen.



Hva vurderer en bygningssakkyndig?

Den bygningssakkyndige vurderer boligen ut fra hva man kan forvente av en bygning av samme alder og type. Vurderingen gjøres som regel mot hvordan det var vanlig å bygge og regler som gjaldt da boligen ble oppført (søknadstidspunktet). Forhold som er vanlige for bygningens alder, slik som slitasje etter normal bruk regnes ikke som avvik.



Hva inneholder tilstandsrapporten?

Den bygningssakkyndige undersøker rom og bygningsdeler slik det kommer frem av [Forskrift til avhendingsloven](#). Tilstandsrapporten inneholder bare avvik som den bygningssakkyndige kan se eller kontrollere med enkle hjelpemidler. Det gjøres ikke nærmere undersøkelser slik som åpning av vegger eller andre bygningsdeler. I vegg mot våtrom og rom under terreng kan det borres et hull for å gjøre enkle undersøkelser slik som fuktsøk.

Når du kjøper en brukt bolig

Når du kjøper en brukt bolig, er det viktig å være oppmerksom på at dette ikke kan sammenlignes med å kjøpe en ny bolig. Måten boligen ble bygget på kan være annerledes enn i dag. Bygninger svekkes over tid, og utsettes for slitasje blant annet på grunn av bruk og vær og vind. Mange boliger fornyes helt eller delvis, noen i flere omganger, eller det oppføres tilbygg. Særlig for boliger som er pusset opp eller endret, er det viktig å merke seg at fornyelse av overflater ikke nødvendigvis betyr at bygningsdeler under er forbedret.

Vurdering mot byggeregler

Den bygningssakkyndige vil vurdere boligen mot hvordan det var vanlig å bygge og regler som gjaldt på søknadstidspunktet. Den bygningssakkyndige ser etter avvik som har betydning for og som reduserer boligens funksjon og verdi, og som kommer frem av Forskrift til avhendingslova.

Tilstandsrapporten beskriver ikke hele boligen

BYGNINGSSAKKYNDIGE SER FOR EKSEMPEL IKKE PÅ

- vanlig slitasje og normal vedlikeholdstilstand
- bagatellmessige forhold som ikke påvirker bygningens bruk eller verdi vesentlig
- etasjeskillere
- tilleggsbygg slik som garasje, bod, anneks, naust og så videre
- utvendige trapper
- støttemurer
- skjulte installasjoner
- installasjoner utenfor bygningen
- full funksjonstesting av el- og VVS-installasjoner
- geologiske forhold og bygningens plassering på grunn
- bygningens planløsning
- bygningens innredning
- løsøre slik som hvitevarer
- utendørs svømmebasseng og pumpeanlegg
- bygningens estetikk og arkitektur
- bygningens lovlighet (bortsett fra bruksendringer, brannceller og forhold som åpenbart kan påvirke helse, miljø og sikkerhet)
- fellesarealer (med mindre boligeier har vedlikeholdsplikt for fellesarealer og dette er kjent for bygningssakkyndig, eller fellesarealet har en særlig tilknytning til boligen).

© iVerdi 2023

Malen til denne rapporten, inkludert standardtekstene fra Verdi er vernet etter åndsverkloven og kan kun benyttes av av kunder hos iVerdi. For andre aktører er eksemplarframstilling av malen og standardtekster, som utskrift og annen kopiering til bruk som grunnlag for tilsvarende rapporter, bare tillatt når det er hjemlet i lov (kopiering til privat bruk, sitat o.l.) eller avtale med iVerdi (<https://iverdi.no/>).

Utnyttelse i strid med lov eller avtale kan medføre erstatnings- og straffeansvar.



Dette trenger du å vite om tilstandsrapporten

Tilstanden vurderes med ulike tilstandsgrader

Tilstanden gir uttrykk for en gitt forventet tilstand, blant annet vurdert ut fra alder og normal bruk. Ved Tilstandsgrad 0 (TG0) og Tilstandsgrad 1 (TG1) gir den bygningssakkyndige normalt ingen begrunnelse for valg av tilstandsgrad. Grunnen er at bygningen eller bygningsdelen da bare har normal slitasje. Ved skjulte konstruksjoner kan alder alene avgjøre tilstandsgrad. Når bygningssakkyndige anbefaler tiltak, for eksempel utbedringer, må brukeren av rapporten vurdere om tiltakene er nødvendige og lønnsomme.

Når den bygningssakkyndige velger tilstandsgrad, baseres vurderingen på faste kriterier som følger av gjeldende bransjestandard for Teknisk tilstandsanalyse ved omsetning av bolig og Forskrift til avhendingslova.



TILSTANDSGRAD 0, TG0: INGEN AVVIK

Bygningsdelen skal være tilnærmet ny, ikke vise tegn på slitasje og det skal være lagt frem dokumentasjon på faglig god utførelse. Det er ingen merknader til delen.



TILSTANDSGRAD 1, TG1: MINDRE AVVIK

Bygningsdelen skal bare ha normal slitasje, og straktiltak skal ikke anses som nødvendig. Graden kan også brukes når delen er ny, men der dokumentasjon på faglig god utførelse mangler.



TILSTANDSGRAD 2, TG2: VESENTLIGE AVVIK OG MINDRE AVVIK SOM ETTER NS 3600 GIR TG 2

Bygningsdelen skal enten ha feil utførelse, en skade eller symptomer på skade, sterk slitasje eller nedsatt funksjon. Graden gis når bygningsdelen trenger vedlikehold eller tiltak i nær fremtid. Graden skal også brukes når delen er gammel og det er grunn til å varsle om faren for skader på grunn av alderen, eller når det er grunn til å overvåke delen spesielt på grunn av fare for større skader eller følgeskader.



TILSTANDSGRAD 3, TG3: STORE ELLER ALVORLIGE AVVIK

Denne tilstandsgraden brukes ved kraftige tegn på forhold som man må regne med trenger utbedring straks eller innen kort tid. Det er påvist funksjonssvikt eller sammenbrudd.



IKKE UNDERSØKT/IKKE TILGJENGELIG FOR UNDERSØKELSE

Det kan være avvik/skader som ikke er avdekket.

Informasjon om utbedringskostnader

Utbedringskostnadene i rapporten er sjablongmessige anslag basert på observerte forhold som feil, skader eller uregelmessigheter, samt foreslåtte tiltak. Disse anslagene er veiledende, angis i fem intervaller, er basert på generelle erfaringstall, og må ikke forveksles med konkrete pristilbud fra håndverkere eller entreprenører. Faktiske kostnader kan variere betydelig, avhengig av individuelle valg, materialpriser og markedsforhold. For å få en nøyaktig vurdering av utbedringskostnadene anbefales ytterligere undersøkelser og innhenting av flere pristilbud fra kvalifiserte fagfolk. Slike anslag gis for TG3, der dette er mulig.



Tiltak under kr 20 000



Tiltak mellom kr 20 000 – 100 000



Tiltak mellom kr 100 000 – 200 000



Tiltak mellom kr 200 000 – 500 000



Tiltak over kr 500 000



Beskrivelse av eiendommen

Arealer

[Gå til side](#)

Forutsetninger og vedlegg

[Gå til side](#)

Lovlighet

[Gå til side](#)

Boligbygg med flere boenheter

- Det foreligger godkjente og byggemeldte tegninger, som stemmer med dagens bruk



Sammendrag av boligens tilstand

Fordeling av tilstandsgrader

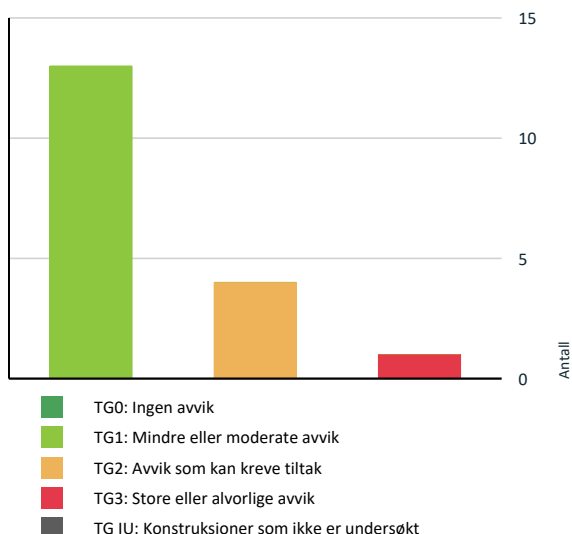

Vil du vite mer om tilstandsgrader? Se side 4.

Anslag på utbedringskostnad

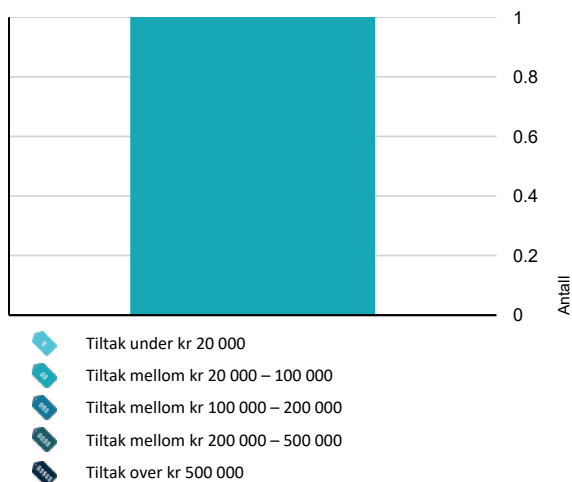

Hva er anslag på utbedringskostnad? Se side 4.

Oppsummering av avvik

Vil du vite mer? Se på rommet eller bygningsdelen senere i rapporten.

Boligbygg med flere boenheter

TG 3 STORE ELLER ALVORLIGE AVVIK

Innvendig > Etasjeskille/gulv mot grunn [Gå til side](#)

TG 2 AVVIK SOM KAN KREVE TILTAK

Utvendig > Vinduer [Gå til side](#)

Tekniske installasjoner > Varmtvannstank [Gå til side](#)

Våtrom > Etasje > Bad/vaskerom > Sanitærutstyr og innredning [Gå til side](#)

Kjøkken > Etasje > Kjøkken > Avtrekk [Gå til side](#)

HELSE, MILJØ OG SIKKERHET

Forhold som åpenbart kan medføre fare for helse, miljø og sikkerhet

⚠ Det er ikke foretatt radonmålinger, og bygget er heller ikke utført med radonsperre. [Gå til side](#)



Tilstandsrapport

BOLIGBYGG MED FLERE BOENHETER

Byggeår
1878

UTVENDIG

TG 2 Vinduer

Beskrivelse

Bygningen har malte trevinduer med 2-lags glass.

Årstall: 1987 **Kilde:** Produksjonsår på produkt

Vurdering av avvik:

- Karmene i vinduer er slitte og det er sprekker i trevirket.

Konsekvens/tiltak

- Det må påregnes noe vedlikehold og at enkelte vinduer må skiftes ut.

Mer en 50% av levetiden på vinduer er passert.

TG 1 Dører

Beskrivelse

Bygningen har brann- og lydklassifisert entrédør.

INNVEDIG

TG 1 Overflater

Beskrivelse

Innvendig er det gulv av furu og fliser. Veggene har malte plater og murt forblending. Innvendige tak har malte plater.

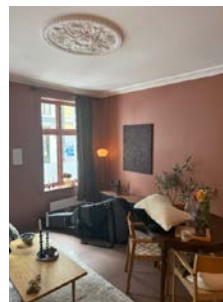
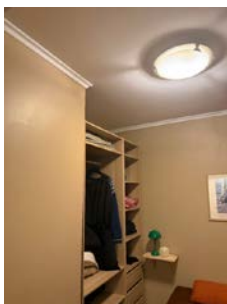

TG 3 Etasjeskille/gulv mot grunn

Beskrivelse

Etasjeskiller er av trebjelkelag.

Vurdering av avvik:

- Det er målt høydeforskjell på mellom 15-30 mm gjennom hele rommet. Tilstandsgrad 2 gis med bakgrunn i standardens krav til godkjente måleavvik.
- Målt høydeforskjell på mellom 10 - 20 mm innenfor en lengde på 2 meter. Tilstandsgrad 2 gis med bakgrunn i standardens krav til godkjente måleavvik.
- Målt høydeforskjell på over 30 mm gjennom hele rommet. Tilstandsgrad 3 gis med bakgrunn i standardens krav til godkjente måleavvik.

Konsekvens/tiltak

- For å få tilstandsgrad 0 eller 1 må høydeforskjeller rettes opp. Det vil imidlertid sjelden være økonomisk rasjonelt som et enkeltstående tiltak i en bolig som dette. Dersom boligen en gang skal renoveres, kan man vurdere slike tiltak.

Kostnadsestimat: 20 000 - 100 000

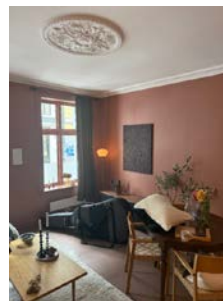

TG 1 Pipe og ildsted

Beskrivelse

Boligen har mursteinspipe og vedovn.



Tilstandsrapport



TG 1 Innvendige dører

Beskrivelse

Innvendig har boligen malte fyllingsdører.

VÅTROM

ETASJE > BAD/VASKEROM

Generell

Beskrivelse

Aktuell byggeforskrift er teknisk forskrift 2010. Dokumentasjon: ingen dokumentasjon.

Årstall: 2014 Kilde: Eier

ETASJE > BAD/VASKEROM

TG 1 Overflater vegger og himling

Beskrivelse

Veggene har fliser. Taket er malt.

Årstall: 2014 Kilde: Eier



ETASJE > BAD/VASKEROM

TG 1 Overflater Gulv

Beskrivelse

Gulvet er flislagt. Rommet har elektriske varmekabler. Fall mot sluk er målt til 30mm. Høydeforskjell fra toppen av sluket til toppen av membranen ved dørterskelen er 40mm.

ETASJE > BAD/VASKEROM

TG 1 Sluk, membran og tettesjikt

Beskrivelse

Det er plastsluk og banemembran med ukjent utførelse

Årstall: 2014 Kilde: Eier



ETASJE > BAD/VASKEROM

TG 2 Sanitærutstyr og innredning

Beskrivelse

Rommet har innredning med nedfelt servant, veggmontert toalett, dusjvegger/hjørne og opplegg for vaskemaskin.

Årstall: 2014 Kilde: Eier

Vurdering av avvik:

- Det er ikke påvist tilfredsstillende løsning for å synliggjøre lekkasje fra innebygget sisterner.

Konsekvens/tiltak

- Ved implementering av innebygget sisterner var det ikke krav om lekkasjesikring, konstruksjonen bør jevnlig observeres.
- Uten dreneringsløsning/lekkasjesikring kan lekkasjer pågå over lang tid uten å bli oppdaget. Dette kan føre til omfattende fuktskader i omkringliggende byggematerialer.

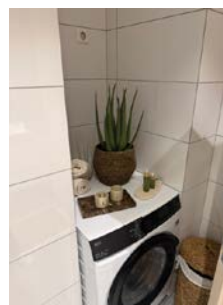

Tilstandsrapport



ETASJE > BAD/VASKEROM

TG 1 Ventilasjon

Beskrivelse

Det er mekanisk avtrekk.

Årstall: 2014 Kilde: Eier

ETASJE > BAD/VASKEROM

TG 1 Tilliggende konstruksjoner våtrom

Beskrivelse

Hulltaking er ikke foretatt da det ikke er fysisk mulig pga tilliggende konstruksjoner som er av betong.



KJØKKEN

ETASJE > KJØKKEN

TG 1 Overflater og innredning

Beskrivelse

Kjøkkenet har innredning med glatte fronter. Benkeplaten er av heltre. Det er frittstående kjøl/frysenskap, oppvaskmaskin, komfyr og komfyrvakt.



ETASJE > KJØKKEN

TG 2 Avtrekk

Beskrivelse

Det er kjøkkenventilator med kullfilter.

Vurdering av avvik:

- Det er kun kullfilterventilator på kjøkkenet og heller ikke andre forserte/mekaniske avtrekksløsninger fra kokesonen.

Konsekvens/tiltak

- Om mulig bør det etableres mekanisk/forsert avtrekk ut fra kokesonen.



TEKNISKE INSTALLASJONER

TG 1 Vannledninger

Beskrivelse

Innvendige vannledninger er av plast (rør i rør). Det er besikttet i rørskap.

Årstall: 2014 Kilde: Eier

Tilstandsrapport

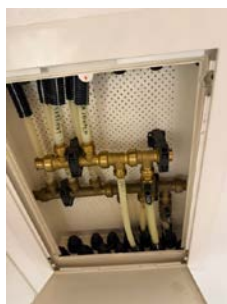

IG 1 Avløpsrør

Beskrivelse

Det er avløpsrør av plast.

Årstall: 2014 Kilde: Eier

IG 1 Ventilasjon

Beskrivelse

Boligen har naturlig ventilasjon.

IG 2 Varmtvannstank

Beskrivelse

Varmtvannstanken er på ca. 120 liter.

Årstall: 2003 Kilde: Eier

Vurdering av avvik:

- Det er påvist at varmtvannstank er over 20 år

Konsekvens/tiltak

- Det er ikke behov for utbedringstiltak siden tanken fungerer i dag, men ut ifra alder kan skader plutselig oppstå på eldre tanker.

Elektrisk anlegg

Dette er en forenklet kontroll begrenset til de spørsmål og undersøkelser som forskrift til avhendingslova (tryggere bolighandel) § 2-18 inneholder. Dette kan ikke sammenlignes med en kontroll utført av offentlig myndighet (Det lokale eltilsyn) eller registrert elektrovirksomhet, og en bygningssakkyndig har verken kompetanse eller lov til å foreta en slik kontroll.

Tilstanden er vurdert ut fra den forenklete og begrensede kontrollen som forskriften inneholder. El-anlegget kan ha feil og mangler som en slik forenklet undersøkelse ikke vil avdekke. Vær derfor oppmerksom på denne risikoen, og søk videre veiledning eller få en fullstendig kontroll utført av registrert elektrovirksomhet.

Beskrivelse

skjult og åpent anlegg

1. Foreligger det eltilsynsrapport de siste 5 år, og det er ikke foretatt arbeid på anlegget etter denne, utenom retting av eventuelle avvik i eltilsynsrapport (dvs en el-tilsynsrapport uten avvik)?
Nei

Spørsmål til eier

2. Når ble det elektriske anlegget installert eller sist gang totalt rehabilitert (årstall)? Med totalt rehabilitert menes fullstendig utskiftet anlegg fra inntakssikring og videre.
2014 i følge eier
3. Er alle elektriske arbeider/anlegg i boligen utført av en registrert elektroinstallasjonsvirksomhet?
Ja i følge eier
4. Er det elektriske anlegget utført eller er det foretatt tilleggsarbeider på det elektriske anlegget etter 1.1.1999?
Ja



Tilstandsrapport

Eksisterer det samsvarserklæring?

Ja

i følge eier

5. Foreligger det kontrollrapport fra offentlig myndighet – Det Lokale Eltilsyn (DLE) eller eventuelt andre tilsvarende kontrollinstanser med avvik som ikke er utbedret eller kontrollen er over 5 år?

Nei i følge eier

6. Forekommer det ofte at sikringene løses ut?

Nei i følge eier

7. Har det vært brann, branntilløp eller varmgang (for eksempel termiske skader på deksler, kontaktpunkter eller lignende) i boligens elektriske anlegg?

Nei i følge eier

Generelt om anlegget

8. Er det tegn til at det har vært termiske skader (tegn på varmgang) på kabler, brytere, downlights, stikkontakter og elektrisk utstyr? Sjekk samtidig tilstanden på elektrisk tilkobling av varmtvannsbereider, jmfør eget punkt under varmtvannstank

Nei

9. Er der synlig defekter på kabler eller er disse ikke tilstrekkelig festet?

Nei

Inntak og sikringskap

10. Er det tegn på at kabelinnføringer og hull i inntak og sikringskap ikke er tette, så langt dette er mulig å sjekke uten å fjerne kapslinger?

Nei

11. Finnes det kursfortegnelse, og er den i samsvar med antall sikringer?

Ja

12. Foreta en helhetsvurdering av det elektriske anlegget, dets alder, allmenne tilstand og fare for liv og helse. Bør det elektriske anlegget ha en utvidet el-kontroll?

Nei

Generell kommentar

Dette er en forenklet kontroll begrenset til de spørsmål og undersøkelser som forskrift til avhendingslova (tryggere bolighandel) § 2-18 inneholder. Dette kan ikke sammenlignes med en kontroll utført av offentlig myndighet (Det lokale eltilsyn) eller registrert elektrovirksomhet, og en bygningssakkyndig har verken kompetanse eller lov til å foreta en slik kontroll etter retningslinjer fra FEL (forsikringsfor elektrisk lavspenningsanlegg) da dette krever spesiell kompetanse og autorisasjon. Iht. veileder fra direktoratet for byggkvalitet skal ikke den bygningssakkyndige sette tilstandsgrad på det elektriske anlegget (<https://www.dibk.no/regelverk/forskrift-til-avhendingslova-tryggere-bolighandel>).

Dette punktet inneholder tydelige og lett synlige forhold ved boligen som åpenbart kan påvirke helse, miljø og sikkerhet, og som bygningssakkyndige har oppdaget. Terskelen for hva som anses som åpenbart er høy, og det utføres ikke undersøkelser med sikte på å avdekke slike forhold. Punktet omfatter ikke skjulte eller ikke-synlige forhold, tekniske vurderinger eller forhold som krever spesialundersøkelser. Forhold vurderes etter byggt teknisk forskrift på befarings tidspunktet. Røykvarslere og håndholdt brannslukningsutstyr vurderes etter gjeldende forskrift om brannforebygging.



Helse, miljø og sikkerhet

Vurdering av avvik:

- Det er ikke foretatt radonmålinger, og bygget er heller ikke utført med radonperle.

FORHOLD SOM ÅPENBART KAN MEDFØRE FARE FOR HELSE, MILJØ OG SIKKERHET

Arealer, byggetegninger og brannceller

Standard gjeldende fra 01.01.2024

Arealmålinger og arealoppsett er basert på Norsk standard 3940:2023 Areal- og volum-beregninger av bygninger. Arealet gjelder for tidspunktet da boligen ble målt

Hva er måleverdig areal?

Arealet i rommet må ha minst 1,90 m fri høyde over gulvet og minst bredde på 0,60 m. Et loft med skråtak vil for eksempel bare få registrert målbart areal der høyden er minst 1,90 m og bredden minst 0,60 m. Rommet må ha dør eller luke og gangbart gulv.

Hva er bruksareal?

BRA = BRA-i + BRA-e + BRA-b

Bruksarealet for bygningen er bruttoarealet minus arealet som opptas av yttervegger.

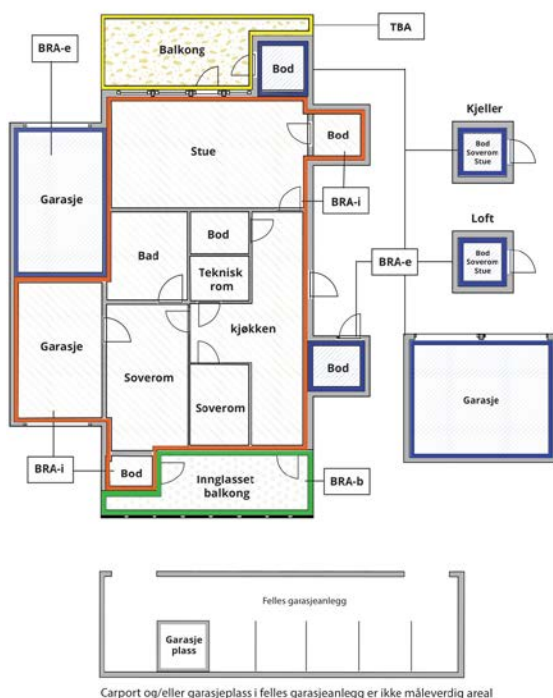

Carport og/eller garasje plass i felles garasjeanlegg er ikke måleverdig areal

Internt bruksareal (BRA-i)	Arealet innenfor boenheten(e)
Eksternt bruksareal (BRA-e)	Arealet av alle rom utenfor boenheten(e) og som tilhører denne, slik som for eksempel bodrer
Innglasset balkong mv (BRA-b)	Arealet av innglasset balkong, veranda eller altan når denne er tilknyttet boenheten(e)
Terrasse- og balkongareal (TBA)	Arealet av terrasser, åpne balkonger og åpen altan tilknyttet boenheten(e)

Gulvareal (GUA)
Er sum av BRA (bruksareal) og ALH (areal med lav takhøyde).
Areal med lav takhøyde (ALH) er ikke måleverdig areal, som skyldes skråtak og lav himlingshøyde.
GUA kan opplyses i markedsføring der det er aktuelt for den konkrete boligen og kun sammen med BRA-i, for eksempel der gulvflaten har en verdi og har funksjon ved møblering og bruk av rommene. Ikke innredet areal som kaldloft, måles og oppgis normalt ikke.

Areal kan ikke alltid fastsettes nøyaktig

Areal kan være komplisert eller umulig å måle opp nøyaktig fordi det er vanskelig å fastslå tykkelsen på innervegger, skjevheter i og utforming av bygningskonstruksjoner som karnapp, buer og vinkler som ikke er rette, åpne rom over flere etasjer og så videre.

Eiendommens markedsverdi kan ikke baseres på en matematisk beregning basert på antall kvadratmeter opplyst i rapporten. Opplysninger om areal kan altså ikke alene benyttes for å beregne eiendommens verdi.

Den bygningssakkyndige kan avdekke eventuelle bruksendringer og avvik i branncelleinndeling

Den bygningssakkyndige ser på byggetegninger hvis de er tilgjengelige og dette er en del av oppdraget, og vurderer bruken av boligen opp mot tegningene. Hvis den bygningssakkyndig avdekker at en bolig ikke ser ut til å være delt opp i brannceller etter kravene i byggt teknisk forskrift på befaringstidspunktet, skal det opplyses om dette.

Reglene om bruksendring og brannceller kan være kompliserte. Søk videre faglige råd om rapporten ikke gir deg svar. Den bygningssakkyndige kan ikke vurdere og svare på alle spørsmål, og kan heller ikke vite om kommunen kan gi unntak for kravene som gjelder. [Vil du vite mer?](#)

Om brannceller

En branncelle er hele eller avgrensede deler av en bygning hvor en brann fritt kan utvikle seg uten at den kan spre seg til andre bygninger eller andre deler av bygningen i løpet av en fastsatt tid.

Om bruksendring

Bruksendring er å endre bruken av et rom fra en tillatt bruk til en annen. Dette kan kreve søknad og tillatelse, for eksempel hvis du endrer et rom fra bod til soverom eller arbeidsrom, eller hvis du endrer en bolig til to separate boliger.

Rom for varig opphold har krav til takhøyde, romstørrelse, rømningsvei og lysforhold som må være oppfylt. Du kan søke kommunen om unntak for kravene, men kan ikke regne med å få unntak for krav som går på helse og sikkerhet, for eksempel krav til rømningsvei.

Bruksendring som krever godkjenning, og som ikke er søkt bruksendret, er ulovlig. Kommunen kan etter plan- og bygningsloven kapittel 32 forfølge overtredelser. Kommunen kan pålegge deg å avslutte den ulovlige bruken, eventuelt å rette eller tilbakeføre rommet til godkjent bruk.



Arealer

Boligbygg med flere boenheter

Etasje	Bruksareal BRA m ²			SUM	Terrasse- og balkongareal (TBA)
	Internt bruksareal (BRA-i)	Eksternt bruksareal (BRA-e)	Innglasset balkong (BRA-b)		
Etasje	40	9		49	
SUM	40	9			
SUM BRA	49				

Romfordeling

Etasje	Internt bruksareal (BRA-i)	Eksternt bruksareal (BRA-e)	Innglasset balkong (BRA-b)
Etasje	Bad/vaskerom, entré, kjøkken, soverom, stue	Bod, bod 2	

Lovlighet

Byggetegninger

Det foreligger godkjente og byggemeldte tegninger, som stemmer med dagens bruk

Nyere håndverkstjenester

Er det ifølge eier utført håndverkstjenester på boligen siste 5 år?

Ja Nei



Befarings - og eiendomsopplysninger

Befaring

Dato	Til stede	Rolle
13.4.2026	Tore Haugstulen	Takstingeniør

Matrikkeldata

Kommune	gnr.	bnr.	fnr.	snr.	Areal	Kilde	Eieforhold
301 OSLO	228	173		1	0 m ²	IKKE OPPGITT (Ambita)	Ikke relevant

Adresse

Markveien 29 B

Hjemmelshaver

Kilen Ida Kristin, Holst Rikard Tofte

Kilder og vedlegg

Dokumenter

Beskrivelse	Dato	Kommentar	Status	Sider	Vedlagt
Egenerklæring			Ikke gjennomgått		Nei

Revisjoner

Versjon	Ny versjon	Kommentar
1	13.04.2026	
2	15.04.2026	

For gyldighet på rapporten se forside



Forutsetninger

Tilstandsrapportens avgrensninger

STRUKTUR OG REFERANSENIVÅ

• Rapporten baserer seg på krav i forskrift til avhendingslova (tryggere bolighandel). Rapportens struktur, metode og begrepsbruk følger i hovedsak Norsk Standard NS 3600:2018 (teknisk tilstandsanalyse ved omsetning av bolig), samt Takstbransjens retningslinjer for arealmåling når det gjelder fordeling mellom P-areal og S-areal.

• Bygningssakkyndig er ikke ansvarlig for tilbakeholdt eller uriktig informasjon, som har betydning for tilstandsvurderingen. Rapporten beskriver avvik, det vil si en tilstand som er dårligere enn referansenivået. Rapporten vil normalt ikke fremheve positive sider ved boligen ut over det som fremgår av tilstandsgradene.

• For anbefalte tiltak ved TG2 og TG3 må du vurdere om tiltakene er nødvendige og lønnsomme. Hva det vil koste å utbedre rom eller bygningsdeler vil avhenge av registrerte avvik og tiltak som kommer frem i rapporten. Anslaget er gitt på generelt grunnlag basert på prisintervaller. Anslaget må ikke forveksles med en konkret vurdering og tilbud fra en entreprenør eller håndverker. Utbedringskostnadene vil også avhenge av personlige preferanser og markedspris på materialer og tjenesteyter.

• Vurdering mot byggeregler
Den bygningssakkyndige vil vurdere boligen mot hvordan det var vanlig å bygge og regler som gjaldt på søknadstidspunktet. Noen rom og bygningsdeler slik som bad og vaskerom, og forhold som gjelder sikkerhet mot brann, rekkverk og trapper osv., vil den bygningssakkyndige vurdere mot dagens regelverk. Etter dagens regelverk vil disse kunne få en tilstandsgrad 2 eller 3 uten at det nødvendigvis er krav om at avviket må utbedres.

PRESISERINGER

Tilstandsrapporten gjelder hovedbygget. Tilleggsbygninger, som for eksempel garasje, gis kun en enkel beskrivelse.

Avvik er vurdert ut fra tekniske forskrifter på godkjenningstidspunktet for bygget. Noen bygningsdeler er vurdert etter gjeldende teknisk forskrift på befaringstidspunktet. Dette gjelder blant annet:

i. våtrom (bad, vaskerom) og andre fuktutsatte rom

ii. forhold knyttet til brann, rømming, sikkerhet, for eksempel rekkverkshøyder/åpninger, ulovlige bruksendringer, brannceller osv.

• For skjulte konstruksjoner, som vann og avløp uten dokumentasjon, er kvalitet og alder vurdert.

• Fastmonterte installasjoner, for eksempel innfelt belysning og høyttalere, skal ikke demonteres for å sjekke dampsperrer bak. Dette er av hensyn til bygningssakkyndiges kompetanse og risikoen for skade.

• Kontroll av fukt i konstruksjonen ved hulltaking i bad og vaskerom (våtrom), rom under terreng (kjelleretasje, underetasje og sokkeletasje) eller andre bygningsdeler, skal skje etter eiers aksept. Hulltaking av våtrom og rom under terreng kan i visse tilfeller unnlates (ref. forskrift til avhendingslova).

• Kontroll av romfunksjoner for P-ROM blir bare utført når det ikke

foreligger godkjente og byggemeldte tegninger, eller når tegninger ikke stemmer med dagens bruk.

• Bygningssakkyndig gir en forenklet vurdering av branntekniske forhold og elektriske installasjoner i boligen hvis det er mer enn fem år siden siste el-tilsyn. Ved behov for grundigere undersøkelser, kan bygningssakkyndig anbefale boligkjøper ta kontakt med offentlige myndigheter eller en kvalifisert elektrofaglig fagperson.

TILLEGGSUUNDERSØKELSER

Etter avtale med eier kan tilstandsanalysen utvides til også å omfatte tilleggsundersøkelser utover minimumskravet i forskriften.

BEFARINGEN

Rapporten gir en vurdering av byggverk og bygningsdeler som bygningssakkyndig har observert, og som fremkommer av forskrift til avhendingslova. Rapporten er likevel ingen garanti for at det ikke kan finnes skjulte feil, skader og mangler. NS 3600:2018 (teknisk tilstandsanalyse ved omsetning av bolig) har undersøkelsesnivå 1 til 3, hvor nivå 1 er det laveste og basert på visuell observasjon. Rapporten er basert på undersøkelsesnivå 1, med noen få unntak: våtrom og rom under terreng.

I praksis betyr dette at:

• befaringen skal begrenses til kun visuelle observasjoner på tilgjengelige flater uten fysiske inngrep (f.eks. riving).

• flater som er skjult av snø eller på annen måte ikke er tilgjengelig eller skjult, blir ikke kontrollert.

• det blir ikke utført funksjonsprøving av bygningsdeler, som isolasjon, piper, ventilasjon, elektrisk anlegg, osv.

• det gis ikke en vurdering av boligens tilbehør, hvite- og brunevarer og annet inventar. Dette gjelder også integrert tilbehør.

• inspisering av yttertak er basert på det som er synlig, normalt på insiden fra loftet og utvendig fra stige/bakkenivå. I en del situasjoner er det ikke sikkerhetsmessig forsvarlig å undersøke taket fra utsiden, og da vil vurderingen være basert på alder og materialer.).

• stikkprøvetakninger er tilfeldig valgt og kan innebære kontroll under overflaten med spiss redskap eller lignende.

UTTRYKK OG DEFINISJONER

• Referansenivå: kravet til bygningsdelen eller rommet på byggetidspunktet.

• Tilstand: byggverkets eller bygningsdelens tekniske, funksjonelle eller estetiske status på et gitt tidspunkt.

• Symptom: forhold som gir indikasjon på hvilken tilstand et byggverk eller en bygningsdel befinner seg i. Benyttes ved beskrivelse av avvik og alder.

• Skadegjørere: i hovedsak råte, sopp og skadedyr.

• Fuktsøk: overflatesøk med egnet søkeutstyr som fuktindikator eller visuelle observasjoner.



Forutsetninger

•Fuktmåling: måling av fuktinnhold i materiale eller i bakenforliggende konstruksjon ved bruk av egnet måleutstyr, blant annet hammerелеktrode og pigger.

•Hulltaking: boring av hull for inspeksjon og fuktmåling i risikoutsatte konstruksjoner, primært i tilstøtende vegger til bad, utforede kjellervegger og eventuelt i oppforede kjellergulv.

•Normal slitasje: forventet slitasje av materiale i overflaten som er basert på enkle visuelle observasjoner. Kan vurderes sammen med bygningsdelens alder.

•Forventet gjenværende brukstid: anslått tid et byggverk eller en del av et byggverk vil kunne tjene sitt formål (NS 3600:2018, termer og definisjoner punkt 3.9).

AREALBEREGNING FOR BOENHETER

•Areal fastsettes etter Forskrift til avhendingsloven og Norsk Standard 3940 Areal- og volum-beregninger av bygninger fra 2023.

•Areal oppgis i hele kvadratmeter i rapporten, og gjelder for det tidspunkt oppmålingen fant sted.

•Bruksareal (BRA) er det måleverdige arealet som er innenfor omsluttete vegger målt i gulvhøyde (bruttoareal minus arealet som opptas av yttervegger). I tillegg til gulvhøyde gjelder regler om fri bredde for at arealet skal være måleverdig, med betydning for BRA av for eksempel loft med skråtak. BRA består av internt bruksareal (BRA-i), eksternt bruksareal (BRA-e) og innglasset balkong mv (BRA-b). Terrasse- og balkongareal (TBA) opplyses der tilstandsrapporten skal benyttes i boligomsetningen og der det er aktuelt. I tillegg kan gulvareal (GUA) og areal med lav takhøyde (ALH) opplyses sammen med BRA der det er aktuelt og en del av oppdraget. Rom skal ha atkomst og gangbart gulv for å kunne regnes som BRA/måleverdig areal.

•Arealet måles og oppgis dersom arealet oppfyller krav til måleverdighet, slik som at arealet må ha minst en bredde på 0,6m og minst en høyde på 1,9 m osv. Et rom kan være i strid med teknisk forskrift og mangle godkjenning hos kommunen for den aktuelle bruken, uten at dette får betydning for om arealet måles og oppgis i tilstandsrapporten. Når arealet måles tas det ikke hensyn til om arealet er lovlig oppført eller om bruken er lovlig, bruksendringer, lysforhold eller andre sikkerhetsmangler.

•Eiendommens markedsverdi kan ikke baseres på en rent matematisk beregning i forhold til antall kvadratmeter opplyst i rapporten. Opplysninger om areal kan altså ikke alene benyttes for beregning av eiendommens verdi.

•Rom som ligger utenfor boenheten, men som eier har påvist og/eller opplyst at tilhører boenheten, er oppmålt og inkludert i BRA-e. Det er ikke fremvist dokumentasjon på at rommet tilhører boenheten, med mindre dette er angitt særskilt. Rom utenfor boenheten kan omdisponeres av borettslaget/sameiet og dette kan påvirke boligens BRA. Vær oppmerksom på at NS 3940:2023 og eierseksjonsloven har ulik definisjon av fellesareal. Ved arealmåling gjelder NS 3940:2023 som definerer fellesareal slik: "Delen av bygning som brukes av to eller flere bruksenheter eller til bygningens forvaltning, drift eller vedlikehold.

•Se øvrig informasjon om areal i rapporten, Norsk Standard 3940 (2012 og 2023) og veiledningen til disse.

Verdi, takstingeniøren og takstforetaket behandler personopplysninger som takstingeniøren trenger for å kunne utarbeide rapporten. Personvernerklæring med informasjon om bruk av personopplysninger og dine rettigheter finner du her [Personvernerklæring - iVerdi](#)

PERSONVERN



Adresse Markveien 29B, 0554 OSLO	
Dato for energimerking 29.03.2026	Merkenummer Energiattest-2026-276259
Bygningskategori Boligblokker	Bygningsnummer 80571593
Gårdsnummer 228	Bruksnummer 173
Seksjonsnummer 1	Bruksenhetsnummer H0101

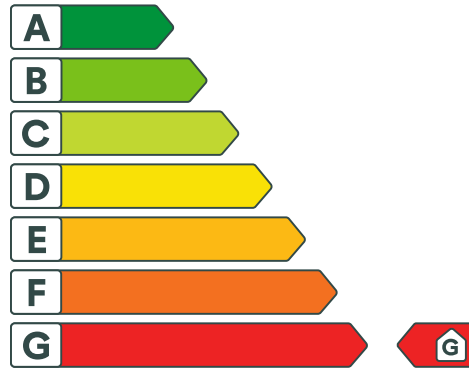

Energikarakteren

Energikarakteren angir hvor energieffektiv boligen er, inkludert oppvarmingsanlegget. Energikarakteren er beregnet ut fra den typiske energibruken for boligtypen. Beregningene er gjort ut fra normal bruk ved et gjennomsnittlig klima. Det er boligens energimessige standard og ikke bruken som bestemmer energikarakteren. Boligdata i denne attesten er beregnet ut fra opplysninger som er gitt av boligeier. Der opplysninger ikke er oppgitt, brukes typiske standardverdier for den aktuelle bygningstypen.



Boliginformasjon

Byggeår 1878	Bygningstype Leilighet
Bruksareal 41,0 m²	Oppvarmet bruksareal 41,0 m²
Oppvarmet etasje 5	Bygningsmateriale MurTeglstein
Oppvarming Elektrisitet, Ved	
Ventilasjon Periodisk avtrekk	



Energi

Beregnet vektet levert energi i normert klima er et nøkkeltall for å vurdere en bygnings energieffektivitet, der ulike energibærere (strøm, fjernvarme, varmepumpe) vektet ulikt.

Beregnet vektet levert energi i normert klima

Pr. KVM pr. år
367,98 kWh/m²

Beregnet levert energi i lokalt klima

Pr. KVM pr. år
367,98 kWh/m²

Totalt levert pr. år
16 042 kWh



Markveien 29B, 0554 OSLO



Detaljering

Bygningsform Nei	Vegger Nei
Vindu Nei	Gulv Nei
Takkonstruksjon Nei	Ytterdører Nei
Energibruk Nei	Lekkasjetall Nei
Solceller Nei	



Markveien 29B, 0554 OSLO



Tiltak

Bygningsmessige tiltak

Tiltak 1: Termografering og tetthetsprøving

Bygningens lufttetthet kan måles ved hjelp av metode for tetthetsmåling av hele eller deler av bygget. Termografering kan også benyttes for å kartlegge varmetap og lekkasjepunkter. Metodene krever spesialutstyr og spesialkompetanse og må utføres av fagfolk.

Tiltak 2: Tetting av luftlekkasjer

Det kan være utettheter i tilslutning mellom bygningsdeler, rundt vinduer/dører og ved gjennomføringer som bør tettes. Aktuelle tettematerialer er f.eks. bunnfyllingslist med fugemasse, fugeskum eller strimler av vindspærre. Utettheter ved tilslutninger mellom bygningsdeler kan være kompliserte å tette, og må ofte utføres i sammenheng med etterisoleringstiltak.

Tiltak 3: Montering tetningslister

Luftlekkasjer mellom karm og ramme på vinduer og mellom karm og dørbblad kan reduseres ved montering av tetningslister. Lister i silikon- eller EPDM-gummi gir beste resultat.

Tiltak 4: Etterisolering av yttervegg

Yttervegg etterisoleres. Metode avhenger av dagens løsning. For å sjekke vindtetting av yttervegg anbefales termografering og tetthetsprøving.

Tiltak 5: Tetting av luftlekkasjer

Det kan være utettheter i tilslutning mellom bygningsdeler, rundt vinduer/dører og ved gjennomføringer som bør tettes. Aktuelle tettematerialer er f.eks. bunnfyllingslist med fugemasse, fugeskum eller strimler av vindspærre. Utettheter ved tilslutninger mellom bygningsdeler kan være kompliserte å tette, og må ofte utføres i sammenheng med etterisoleringstiltak.

Tiltak 6: Etterisolering av kjellervegg

Kjellervegg bør etterisoleres fra utsiden pga. fuktsikkerhet. Ved innvendig etterisolering er det viktig at kjelleren er tørr og at man følger anbefalte løsninger.

Brukertiltak

Tiltak 7: Spar strøm på kjøkkenet

Ikke la vannet renne når du vasker opp eller skyller. Bruk kjeler med plan bunn som passer til platen, bruk lokk, kok ikke opp mer vann enn nødvendig og slå ned varmen når det har begynt å koke. Slå av kjøkkenventilatoren når det ikke lenger er behov. Bruk av microbølgeovn til mindre mengder mat er langt mer energisparende enn komfyren. Tin frossenmat i kjøleskapet. Kjøøl - og frys skal avrimes ved behov for å hindre unødvendig energibruk og for høy temperatur inne i skapet / boksen (nye kjølekap har ofte automatisk avriming). Fjern støv på kjøleribber og kompressor på baksiden. Slå av kaffetraker når kaffen er ferdig traktet og bruk termos. Oppvaskmaskinen har innebygde varmeelementer for oppvarming av vann og skal kobles til kaldvannet, kobles den til varmtvannet øker energibruken med 20 - 40 % samtidig som enkelte vaske - og skylleprosesser foregår i feil temperatur.

Tiltak 8: Redusér inne­temperaturen

Ha en moderat inne­temperatur, for hver grad temperatursenkning reduseres oppvarmingsbehovet med 5 %. Mennesker er også varmekilder; jo flere gjester – desto større grunn til å dempe varmen. Ha lavere temperatur i rom som brukes sjelden eller bare deler av døgnet. Montér tetningslister rundt trekkfulle vinduer og dører (kan sjekkes ved bruk av myggspiral/røyk eller stearinlys). Sett ikke møbler foran varmeovner, det hindrer varmen i å sirkulere. Trekk for gardiner og persi­enner om kvelden, det reduserer varmetap gjennom vinduene.

Tiltak 9: Vask med fulle maskiner

Fyll opp vaske- og oppvaskmaskinen før bruk. De fleste maskiner bruker like mye energi enten de er fulle eller ikke.

Tiltak 10: Slå el.apparater helt av

Elektriske apparater som har stand-by modus trekker strøm selv når de ikke er i bruk, og må derfor slås helt av.

Tiltak 11: Tiltak utendørs

Monter urbryter (koblingsur) på motorvarmeren slik at den ikke står på mer enn nødvendig. Skift til sparepærer. Sparepærer på 5, 7, 11, 15, og 20 W tilsvarer glødelamper på henholdsvis 25, 40, 60, 75 og 100 W, og de varer dessuten lenger, 8.000-15.000 timer mot 1.000-2.500 timer for glødelamper. Det kan monteres fotocelle på utebelysningen slik at det automatisk går av/på etter dagslyset/mørket. Eller det kan monteres bevegelsessensor slik at lyset kun går på ved bevegelse og slås av automatisk etter forhåndsinnstilt tid. For snøsmelteanlegg som kun er manuelt styrt av/på eller ift. Lufttemperatur kan det installeres automatikk slik at snøsmelteanlegget både er temperatur- og nedbørsstyrt dvs. når det registreres nedbør og kulde samtidig.

Tiltak 12: Velg hvitevarer med lavt forbruk

Når du skal kjøpe nye hvitevarer så velg et produkt med lavt strømforbruk. Produktene deles inn i energiklasser fra A til G, hvor A er det minst energikrevende. Mange produsenter tilbyr nå varer som går ekstra langt i å være energieffektive. A+ og det enda bedre A++ er merkinger som har kommet for å skille de gode fra de ekstra gode produktene.

Tiltak 13: Bruk varmtvann fornuftig

Bytt til sparedusj hvis du ikke har. For å finne ut om du bør bytte til sparedusj eller allerede har sparedusj kan du ta tiden på fylling av ei vaskebøtte; nye sparedusjer har et forbruk på kun 9 liter per minutt. Ta dusj i stedet for karbad. Skift pakning på dryppende kraner. Dersom varmtvannsberederen har nok kapasitet kan temperaturen i berederen reduseres til 70gr.

Tiltak 14: Følg med på energibruken i boligen

Gjør det til en vane å følge med energiforbruket. Les av måleren månedlig eller oftere for å være bevisst energibruken. Ca halvparten av boligens energibruk går til oppvarming.

Tiltak 15: Luft kort og effektivt

Ikke la vinduer stå på gløtt over lengre tid. Luft heller kort og effektivt, da får du raskt skifta lufta i rommet og du unngår nedkjøling av gulv, tak og vegger.

Tiltak 16: Fyr riktig med ved

Bruk tørr ved, god trekk, og legg ikke i for mye av gangen. Fyring i åpen peis er mest for kosens skyld. Hold spjeldet lukket når ovnen/peisen ikke er i bruk.

Tiltak 17: Slå av lyset og bruk sparepærer

Slå av lys i rom som ikke er i bruk. Utnytt dagslyset. Bruk sparepærer, spesielt til utelys og rom som er kalde eller bare delvis oppvarmet.

Tiltak utendørs

Tiltak 18: Skifte til sparepærer på utebelysning

Sparepærer på 5, 7, 11, 15, og 20 W tilsvarer glødelamper på henholdsvis 25, 40, 60, 75 og 100 W. Sparepærer gir like mye lys som vanlige glødelamper, men bruker bare rundt 20% av energien. De varer dessuten lenger, 8.000-15.000 timer mot 1.000 - 2.500 timer for glødelamper.

Tiltak 19: Montere urbryter på motorvarmer

Det monteres urbryter (koblingsur) på motorvarmeren slik at den ikke står på mer enn nødvendig.

Tiltak 20: Montere automatikk på utebelysning

Det kan monteres fotocelle på utebelysningen slik at det automatisk går av/på etter dagslyset/mørket. Eller det kan monteres bevegelsessensor slik at lyset kun går på ved bevegelse og slås av automatisk etter forhåndsinnstilt tid.

Tiltak 21: Termostat- og nedbørsstyring av snøsmelteanlegg

Snøsmelteanlegget er kun manuelt styrt, eller styres kun etter lufttemperatur. Det installeres automatikk slik at snøsmelteanlegget både er temperatur- og nedbørsstyrt. Det kan være i form av en temperatur- og snøføler i bakken, med temperatur - og fuktføler i luften. Snøsmelteanlegget aktiveres kun ved behov dvs. når det registreres nedbør og kulde samtidig.

Tiltak på elektriske anlegg

Tiltak 22: Temperatur- og tidsstyring av panelovner

Evt. eldre elektriske varmeovner uten termostat skiftes ut med nye termostatregulerte ovner med tidsstyring, eller det ettermonteres termostat / spareplugg på eksisterende ovn. Dersom mange ovner skiftes ut bør det vurderes et system hvor temperatur og tidsinnstillinger i ulike rom i boligen styres fra en sentral enhet.

Tiltak 23: Tidsstyring av panelovner

Elektriske varmeovner er utstyrt med termostat men har ikke automatikk for tidsstyring / nattsenkning av temperaturen. Dersom ovnene er meget gamle kan det vurderes en utskiftning til nye ovner med termostat- og tidsstyring, eller det ettermonteres spareplugg eller automatikk for tidsstyring på eksisterende ovn. Dersom mange ovner skiftes ut bør det vurderes et system hvor temperatur og tidsinnstillinger i ulike rom i boligen styres fra en sentral enhet.

Tiltak 24: Tidsstyring av elektrisk gulvvarme / takvarme

For gulvvarme eller takvarme med styringsenhet m/termostat kan det vurderes utskiftning til ny styringsenhet med kombinert termostat- og tidsstyring. Dersom mange slike styringsenheter og/eller panelovner skiftes ut bør det vurderes et system hvor temperatur og tidsinnstillinger i ulike rom i boligen styres fra en sentral enhet. Merk at flere vanlige typer termostater også har mulighet for tidsstyring i form av aktivering av programfunksjonsknapp bak deksel, se medfølgende bruksanvisning.

Tiltak på luftbehandlingsanlegg

Tiltak 25: Skifte avtrekksvifte på bad til ny med fuktstyring

Dersom avtrekksvifte på bad kun har manuell styring av/på kan det vurderes å montere ny avtrekksvifte med fuktstyring, dvs. at den starter/stopper automatisk ved behov avh. av luftens relative fuktighet og reduserer den totale luftutskiftningen og dermed varmetapet.

Tiltak 26: Montere blafrespjeld på kjøkkenventilator

Dersom kjøkkenventilator ikke har blafrespjeld, bør dette monteres for å redusere luftutskiftningen og dermed varmetapet.



Om grunnlaget for energimerket

Enova er ansvarlig for energimerkeordningen. Energimerket beregnes på grunnlag av oppgitte opplysninger om boligen. For informasjon som ikke er oppgitt, brukes typiske standardverdier for den aktuelle bygningstypen fra tidsperioden den ble bygd i. Beregningsmetodene for energikarakteren baserer seg på NS 3031.

<https://www.enova.no/energimerking>



Spørsmål om energiattesten

Spørsmål om energiattesten, energimerkeordningen eller gjennomføring av energieffektivisering og tilskuddsordninger kan rettes til Enova Svarer.

For ytterligere råd og veiledning om effektiv energibruk se våre nettsider.

<https://www.enova.no>

29 Dec 1877

J.M. 10/77

Bygningsanmeldelse.



I Henhold til Bygningslovens § 3 anmeldes herved, at der paa Grunden Matr.-No. 29

Markveien skal opføres en Bygning overensstemmende med vedlagte Tegninger og beliggende saaledes som paa Situationsplanen angivet.

Bygningens Fladeindhold: *612* □ *Alen* *11* *1/2* *Alen*.

Gaardsrummets Fladeindhold (§ 39) *452* □ *Alen*.

Bygningens Bestemmelse (§ 70) *Beboelse*.

Anlæg af de i Bygningslovens § 53, 54, 56, 62 og 70 omhandlede Slags

Bygningens Høide og Gadens Brede (§ 33) *22° 7"*

Etagernes Antal *4*. *1^{te} etage 4° 18" 2^{de} etage 4° 12" 3^{de} etage 4° 12" 4^{de} etage 4° 9"*

Etagernes Høider (§ 44) *1^{te} etage 4° 18" 2^{de} etage 4° 12" 3^{de} etage 4° 12" 4^{de} etage 4° 9"*

Fundamentering (§ 25) *Flaender eller Hæller*.

16
12
28
16
12
12

Bygningsmateriale, § 26

Sten.

D

Bygningsmaade og særegne Konstruktioner (§§ 68 og 69)

Tagtækning, § 35

Sten eller Skifer & Pap.

Vandfald og Aabninger mod Nabo (§§ 21, 22 og 38)

Loftsindredning (Tagkviste), §§ 37 og 44

Kælderboder og Tårerluft.

Indredning i Kjælderne (Nedgang) §§ 19 og 43

Vejboder. Afgang under Trappene

Trappeantal (ildfaste), § 41

2 af Jern.

Antal af Piber med Antal af tilhørende Ildsteder (§ 40 e)

*8. 12" 3 med 8 Rør 1 med 4-2 med 4.
1 med 5. og 1 med 6 Rør.*

Fritliggende Kakkelovnsrør (§ 60)

ingen

Lokum, §§ 63 og 64

1. efter Sundhedsvedtægterne § 8 og 11.

Dette Bygningsarbejde er, overensstemmende med § 4 i Bygningsloven, anmeldt for vedkommende Naboer.

Emera No2 AS
Henrik Ibsens gate 40
0255OSLO

Deres ref.: 02260119
Vår ref.: 375-1-01/9633
Dato: 01.04.2026

EIENDOMSOPPLYSNINGER FRA FORRETNINGSFØRER

Viser til henvendelse om salgsoppdrag vedrørende seksjon/andel i Sameiet Markveien 29.

Under følger opplysninger om den aktuelle eiendommen. På nest siste side fremgår for ordens skyld en kort beskrivelse av eierskifteprosessen.

Vi ser frem til et hyggelig samarbeid.

EIENDOMMEN

Sameie/borettslag:	Sameiet Markveien 29
Organisasjonsnummer:	990451710
Gårds- og bruksnummer:	228 / 173
Seksjons-/andelsnummer:	01
Adresse:	Markveien 29, 0554 OSLO
Eier/medeier:	Kilen, Ida Kristin

FELLESKOSTNADER

Renter og avdrag fellesgjeld	877.00
Kabel-TV/Internett	295.00
Felleskostnader	2 982.00
Felleskostnader Månedlig:	kr. 4 154.00

NB! Selger er ansvarlig for betaling av felleskostnader i overtakelsesmåned. Kjøper tar ansvar for felleskostnader fra første forfallsdato etter overtakelse. Forholdsmessig fordeling og oppgjør for felleskostnader i overtakelsesmåned må ordnes direkte mellom selger og kjøper.

Ved behov kan styret endre felleskostnadene eller vedta ekstraordinære innbetalinger fra eierne. Eventuelle beslutninger som kan/ vil medføre økning av felleskostnadene, bes avklart med styret i boligselskapet.

FELLESGJELD

Andel fellesgjeld pr. 31.12.2025:	kr. 95 690
Andel formue pr. 31.12.2025:	kr. 18 403

Se siste ligningsopplysninger per 31.12 for offisielle tall.

FELLES LÅN

Långiver:	Dnb Bank ASA
Lånummer:	1213.92.65716
Rest lånebeløp:	1 652 819.64
Innfrielsesdato:	16.11.2039
Rente type:	6.65%

ANDEL AV FELLES LÅN

Bank:	Dnb Bank ASA
Lånummer:	1213.92.65716
Lånetype:	Annuitetslån
Rente type:	6.65%
Restsaldo:	kr 94 669.00
Innfrielseslån:	16.11.2039

PRAKTISK INFORMASJON

Forkjøpsrett:	Nei, sameiet har ikke bestemmelser om forkjøpsrett.
Styregodkjenning:	Nei, sameiet har ikke bestemmelser om styregodkjenning.
Forsikring:	If Skadeforsikring NUF Polisenummer SP461691.7.1
Dyrehold:	Står ikke noe i ordensreglene eller vedtekter om dyrehold. Vennligst ta kontakt med styret.
Parkering:	Sameiet disponerer ikke parkeringsplasser.
Internett/TV:	Sameiet har sagt opp avtalen med Telia med virkning fra 01.08.2025 og går over til Fiber. Ta kontakt med leverandørens kundetjeneste ved spørsmål.
Sikringsordning:	Sameiet har ikke inngått avtale om sikringsordning for dekning av manglende innbetalinger av felleskostnader.
Vedlikeholdshistorikk:	Vennligst ta kontakt med styret for nærmere informasjon om vedlikeholdshistorikk. Historikk: 2023: Montering av to stykk avfuktere. 2020: Utskiftning av tak, malerarbeid, fasade. Bytte av brannalarmanlegg. 2017: Remontering av ildsteder. Remontere installasjon rundt dører og gipsing av dørpartier. 2015: Brannetting av bygg.
Nøkler:	Bestilling kan gjøres til styret.
Skilt:	Bestilling kan gjøres til styret.
Hjemmeside:	Sameiet har ikke egen hjemmeside.

EIERSKIFTEMELDING

I forbindelse med overdragelse **må** forretningsfører motta opplysning om følgende:

Salgsobjektet:	boligselskapets navn
	org.nummer
	seksjon/andel
	overtakelsesdato
	ev. medfølgende parkering/garasje
Kjøper (fakturamottaker)*:	navn
	fullt personnummer *
	postadresse
	epostadresse
	mobiltelefonnummer
Medeier:	navn
	fullt personnummer *
	postadresse
	epostadresse
	mobiltelefonnummer
	dersom kjøperen ikke er én, men flere personer, skal % av hver kjøpers andel angis
Selger (inkl. medeiere):	navn
	ny postadresse
	epostadresse

* Fullt personnummer er påkrevet for å kunne innberette eiers andel av boligselskapets felles gjeld og formue til offentlige myndigheter. Kontaktinformasjon innhentes også i forbindelse med utsendelse av lovpålagte meldinger og innkreving av felleskostnader, samt en effektiv kommunikasjon mellom boligselskapet, forretningsfører og eierne.

* Dersom det er flere kjøpere, krever vi informasjon om hvem som skal være registrert som hovedeier (fakturamottaker) i systemet.

Vi gjennomfører eierskifte på oppgitt overtakelsesdato, og sender i denne forbindelse informasjon om gjennomført eierskifte, restanser og faktura for eierskiftegebyr/transportgebyr.

Ved endringer fra tidligere eierskiftemelding, må ny eierskiftemelding med riktige opplysninger sendes oss i god tid før overtakelsesdato (senest 3-5 dager før overtagelse).

RESTANSER

Restanser felleskostnader pr. 01.04.2026:	kr. 4 154,-
--	-------------

Det tas forbehold om øvrige utestående kostnader som dekkes av legalpantet. Vennligst kontakt forretningsfører for kontroll av eventuell restanse ved oppgjør. Ved eventuelle restanser ber vi også oversendt oppgjørsmelding som dokumentasjon på endelig oppgjør.

GEBYRER

Avklaring av forkjøpsrett per utlysning	Kr. 6 718, - inkl. mva (fra. jan. 2025)
Avklaring av forkjøpsrett per utlysning	Kr. 8 406, - inkl. mva (fra. jan. 2026)
Eierskiftegebyr per seksjon/andel	Kr. 6 570, - inkl. mva. (fra jan. 2025)
Eierskiftegebyr per seksjon/andel	Kr. 6 725, - inkl. mva. (fra jan. 2026)
Overdragelse av parkering/garasje per plass	Kr. . 3 875, - ink. .mva (fra jan. 2025)
Overdragelse av parkering/garasje per plass	Kr. 4 063, - inkl. mva (fra jan. 2026)

Eiendomsopplysninger bestilles gjennom Infoland. Forretningsfører fakturerer eierskiftegebyr tilsvarende fire ganger gjeldende rettsgebyr («R») eks. mva. beregnet på tidspunktet for overtakelse. Faktura sendes megler eller annen ansvarlig for oppgjøret.

Eierskiftegebyr justeres iht. veiledende prisliste som oppdateres årlig i januar.

KONTAKTINFORMASJON

Forretningsfører:	NORIAN Regnskap AS
Epost:	eierskifte@norian.no
Telefonnummer:	22 91 14 86
Styrets leder:	Hilde Fjærtøft Jansen
Epost:	hilde.f.jansen@outlook.com

Henvendelser om det aktuelle objektet skal rettes eiendomsmegler. Direkte kontakt med styreleder er forbeholdt megler og forretningsfører. Ved henvendelser til forretningsfører, bes oppgitt vår referanse som fremgår innledningsvis i dette eiendomsopplysningsbrevet.

FORBEHOLD

Opplysninger gitt i dette brev er basert på de opplysninger forretningsfører har på tidspunktet for avgivelsen. Selger og megler må kontrollere de opplysninger som fremgår av dette brev opp mot den informasjon de selv sitter inne med.

Ved avvik eller dersom noe fremstår uklart bes det om at man tar kontakt med forretningsfører. Forretningsfører er ikke erstatningsansvarlig for feil, herunder uriktige eller ufullstendige opplysninger, foruten tilfeller der det er utvist grov uaktsomhet.

VEDLEGG

- Vedtekter og husordensregler
- Innkalling til siste gjennomførte ordinære årsmøte/GF inkl. årsrapport og årsregnskap
- Protokoll fra siste gjennomførte ordinære årsmøte/GF

EIERSKIFTEPROSESSEN

1. Eiendomsopplysninger	Bestilles og leveres via Infoland
2. Forkjøpsrett	Eventuell forkjøpsrett forhånds- eller parallellavklares
3. Eierskiftemelding	Informasjon om salgsobjekt, selger og kjøper
4. Styregodkjenning	Følges opp av forretningsfører og sendes megler
5. Ny eierskiftemelding	Må oversendes før overtakelsesdato: bekreftelse på at det ikke er endringer fra første melding eller ny melding med endringer
6. Eierskifte	Gjennomføres i forretningsførers system
7. Felleskostnader	Ny eier mottar faktura (selger betaler inneværende måned)
8. Eierskiftegebyr	Faktureres megler eller oppgjørsansvarlig
9. Restansesjekk	Avklare eventuelt utestående som skal trekkes i oppgjøret
10. Oppgjør	Gjennomføres og eierskiftesak avsluttes

INFORMASJON OM EVENTUELL FORKJØPSRETT:

Forretningsfører håndterer avklaring av forkjøpsrett.

Boligselskapet (ved forretningsfører) har en frist på inntil 20 dager på å avklare om noen forkjøpsrettshavere ønsker å benytte seg av forkjøpsretten og eventuelt gjøre denne gjeldende på vegne av forkjøpsrettshaveren. Nærmere bestemmelser om forkjøpsrett kan også fremgå av boligselskapets vedtekter.

Etter borettslagsloven kan forkjøpsretten avklares på to måter: avklaring på forhånd eller på etterskudd av salget. *Parallelavklaring* er en mellomløsning, der man i på samme måte ender opp med å ha totalt 20 dager på å avklare forkjøpsretten.

Proessen med *forhånds- og parallelavklaring* starter med at megler eller selger varsler forretningsfører om at en bolig skal selges. Forretningsfører varsler deretter eierne (forkjøpsrettshaverne) om at boligen kommer til salgs og setter en meldefrist på minst 5 virkedager for å melde eventuell interesse. Salget gjennomføres med budrunde der budgiverne kan vite om noen har meldt sin interesse. Når budrunden er avsluttet, gir megler eller selger beskjed til forretningsfører og opplyser om pris og vilkår. Forretningsfører har da kun 5 dager på seg til å avklare om de som har meldt interesse innen meldefristen vil kjøpe boligen på forkjøpsretten til den aktuelle prisen.

Ved en *etterskuddsvis avklaring* sender megler eller selger inn opplysninger til forretningsfører om salget etter at salgsavtale er inngått. Forretningsfører har da en maksfrist på 20 dager på å annonsere og avklare om forkjøpsretten skal benyttes. Etter annonsering har forkjøpsrettshaverne 5 dager på å melde forkjøp, og de som melder seg innen denne fristen er forpliktet av meldingen.

Dersom flere forkjøpsrettshavere melder seg, må forretningsfører i begge tilfeller avklare hvilke av forkjøpsrettshaverne som har lengst ansiennitet og melde dette tilbake til megler eller selger.

Når meldingen om at en forkjøpsrettshaver vil benytte sin forkjøpsrett er sendt til megler eller selger, er den opprinnelige kjøperen fri for sin forpliktelse etter avtalen og står fritt til å by på andre boliger.

Eventuell interesse innen meldefristen og bekreftelse om bruk av forkjøpsrett må begge deler bekreftes skriftlig direkte til megler og forretningsfører med styreleder på kopi.

Forretningsfører har en løpende dialog med megler og orienterer om den pågående prosessen med gjeldende frister, og melder fra så snart forkjøpsretten er endelig avklart.

Nærmere informasjon om forkjøpsrettsprosessen, herunder frister og formaliteter, vil fremgå av brev og oppslag som sendes forkjøpsrettshaverne med megler eller selger på kopi.

Dersom det har gått over tre måneder fra siste forhåndsavklaring av forkjøpsrett, må boligen på nytt lyses ut på forkjøpsrett.

Forretningsfører belaster et fast gebyr for avklaring av forkjøpsrett, se punktet "Gebyrer" ovenfor.

Oppdatert mars 2024

HUSORDENSREGLER FOR SAMEIET MARKVEIEN 29

1. Hver seksjonseier/beboer plikter å sørge for ro og orden i sin leilighet og på eiendommens fellesarealer, samt at leietaker, gjester eller andre ikke volder ubehag eller ulempe for andre.
2. Den enkelte seksjonseier/beboer plikter å sørge for ro mellom klokken 23:00 og 07:00, både innendørs og utendørs. Vis hensyn ved bruk av vaskemaskin, støvsuger og liknende i dette tidsrommet. Støyende arbeider, som for eksempel banking eller boring, skal kun foregå på hverdager mellom klokken 08:00 og 21:00, og på lørdager mellom klokken 10:00 og 18:00. Støyende arbeider er ikke tillatt på søndager og helligdager.
3. Fellesarealene er for alle som bor i gården, og skal være disponibelt for alle beboere. Dersom man ønsker å bruke fellesarealene til bursdagsfeiring, fest eller liknende, skal det informeres om dette med lapp hengt opp i fellesarealene, eller ved beskjed på sameiets Facebookgruppe. På 17. mai kan fellesarealene kun reserveres for formiddagsbruk, dvs frem til kl 1200.
4. Fellesarealene skal ryddes etter bruk.
5. Den enkelte seksjonseier/beboer skal i rimelig utstrekning delta på dugnader eller på annet vis bidra til å vedlikeholde og ivareta eiendommen.
6. Det er ikke tillatt å sette igjen private ting i fellesarealene. Ved hensettelse av private ting og søppel i fellesarealene, kan styret få dette fjernet for den enkelte seksjonseiers/beboers regning.
7. Alle felles dører skal være låst til enhver tid, såfremt de ikke er under oppsyn.
8. Avfall skal legges i søppelkassene. Det skal ikke legges avfall ved siden av kassene. Den enkelte seksjonseier plikter selv å sortere avfall i henhold til gjeldende krav om avfallssortering.
9. Bruk av kullgrill er forbudt på takterrassene.

VEDTEKTER FOR SAMEIET MARKVEIEN 29

1. Sameiet Markveien 29 er et administrasjonsorgan, stiftet av eierne av samtlige seksjoner i Markveien 29. Markveien 29 har grunnboksbelegningsnummer Oslo-228/173. Sameiets formål er å ivareta felles interesser i forbindelse med driften av eiendommen Markveien 29.
2. Styret skal bestå av én styreleder og to styremedlemmer. Styret bestemmer om forretningsfører skal ansettes og foretar den nærmere ansettelse/avskjedigelse. Styret treffer forøvrig de nødvendige avgjørelser og trekker opp retningslinjer for den daglige drift av eiendommen.
3. Styret, herunder styrets leder, velges på årsmøte som holdes innen utgangen av april måned. Valget skjer for 2 år av gangen, men slik at et eksisterende medlem som stiller til gjenvalg kan velge kun å stille for ett ytterligere år. Som styremedlemmer kan bare velges eiere av seksjon i Markveien 29. Ved avstemning stemmer hver seksjonseier etter sin eierandel.
4. På årsmøtet behandles beretning, regnskap, budsjett - samt de saker som styret har gjort kjent i innkallelsen til årsmøtet. Forøvrig foretas valg av styre og revisor. Innkallelsen til årsmøte skjer med 14 - fjorten - dagers varsel. Ekstraordinært årsmøte holdes når styret eller 3 av seksjonseierne anmoder om det. Innkallelse skjer som bestemt for ordinært årsmøte.
5. Hvis forretningsfører er ansatt forestår denne den daglige drift av sameiet etter de retningslinjer Styret fastsetter til enhver tid. Forretningsfører fører regnskap for driften av sameiet.
6. Seksjonseieren innbetaler forskuddsvis den 1. i måneden et beløp til dekning av sameiets fellesomkostninger. I de årlige fellesutgiftene regnes med eventuell avsetning til vedlikehold.
7. Seksjonseieren er pliktig til å følge de ordensregler som til enhver tid er vedtatt for eiendommen. Reglene vedtas av årsmøtet.
8. Den enkelte eier har fri rådighet over sin seksjon. Dog kan bygningsmessige forandringer av de enkelte seksjoner ikke igangsettes uten etter sameiets samtykke, og med godkjenning av de kommunale myndigheter, der det er nødvendig. Alt vedlikehold innenfor leiligheten påligger eieren selv. Seksjonseier plikter å vedlikeholde sin seksjon på en slik måte at ikke dårlig standard får konsekvenser for gården forøvrig.

Protokoll for ordinært årsmøte 2025 i Sameiet Markveien 29 org.nr. 990451710

Møtedato:	torsdag, 20. mars 2025
Møtetidspunkt:	Klokken 20:00
Møtested:	Hos Hilde Fjærtøft Jansen og Jonas Hamar. Markveien 29, B-oppgangen, 3. etasje.
Tilstede fra forretningsfører:	
Møtet ble åpnet av:	Hilde Fjærtøft Jansen

1. Konstituering

1.1. Valg av møteleder

Som møteleder ble Hilde Fjærtøft Jansen foreslått.

Vedtak: Godkjent

1.2. Valg av protokollfører og protokollvitne

Som protokollfører ble Hilde Fjærtøft Jansen foreslått.

Til å underskrive protokollen ble Per Sivertsen foreslått.

Vedtak: Godkjent

1.3. Registrering av stemmeberettigede

4 seksjonseiere

2 fullmakter

Totalt 6 stemmer

Vedtak: Godkjent

1.4. Godkjenning av innkalling og gjennomføringen av møtet

Det ble foreslått å godkjenne måten møtet var innkalt på og gjennomført.

Vedtak: Godkjent

2. Styrets årsrapport for 2024

Styrets årsrapport for 2024 ble gjennomgått og tatt til orientering.

Vedtak: Tatt til orientering.

3. Årsregnskap for 2024

Årsregnskapet for 2024 ble gjennomgått og foreslått godkjent. Årets resultat overføres til egenkapitalen.

Vedtak: Godkjent

4. Budsjett for 2025

Styret orienterte om budsjettet for 2025. Det ble foreslått tatt til orientering.

Vedtak: Tatt til orientering

5. Godtgjørelse til styret

Det ble foreslått honorar til styret på kr. 40 000,- for den gjennomførte styreperioden. Styret fordeler honoraret internt.

Vedtak: Godkjent

6. Valg av tillitsvalgte

Styret har i siste styreperiode bestått av:

Styreleder	Hilde Fjærtøft Jansen	På valg: 2026
Styremedlem	Per Sivertsen	På valg: 2026
Styremedlem	Lars Rysstad Nordgreen	På valg: 2026
Styremedlem	Jonas Østhagen Hamar	På valg: 2026

Valg:

Ingen styremedlemmer på valg i 2025.

Møtet ble avsluttet klokken 21. Protokollen godkjennes av undertegnede:

Møteleder:

Protokollvitne:

Navn: Hilde Fjærtøft Jansen

Navn: Per Sivertsen

This document has been digitally signed and sealed using ECIT Sign in accordance with the EU regulation **eIDAS**. The signatures within this original file carry legal validity in all EU states.

Important: Please refrain from making any changes to this file as it may impact its integrity.



SEALED

All the original signatures incorporated in this document file strictly adhere to the provisions set forth by the European **eIDAS** regulation. They have been constructed in accordance with the **PAdES** (PDF Advanced Electronic Signatures) standard, as stipulated by the technical regulations specified in **ETSI 319 142** (European Telecommunications Standards Institute). The signatures have been securely encoded within this document file, and the subsequent page(s) provide a visual representation of the encoded signatures.

These signatures hold legal weight in all EU states as regulated by eIDAS.

Sameiet Markveien 29

2025

Document ID: b079e7c8-535d-4e1a-8e4e-5de08d7041a0

Årsregnskap for Sameiet Markveien 29

Alle beløp i NOK

	Note	2025	2024	Budsjett 2025	Budsjett 2026
Driftsinntekter		862 668	813 087	862 200	868 955
SUM DRIFTSINTEKTER	1	862 668	813 087	862 200	868 955
Lønn og personalkostnader	2	45 638	50 638	45 640	45 640
Renhold		9 770	9 302	9 700	10 100
Kabel-TV/Bredbånd		34 565	57 771	60 100	35 900
Kommunale avgifter		169 435	155 905	177 000	173 100
Strøm og nettleie		22 138	19 805	24 000	24 900
Andre driftskostnader	3	5 775	3 731	11 300	5 300
Reparasjon og vedlikehold	3	36 735	46 677	66 500	218 900
Eksterne tjenester	3	74 768	97 475	74 100	75 200
Serviceavtaler	3	18 278	24 309	12 700	27 500
Forsikringer		128 612	115 569	125 900	141 000
Andre kostnader	3	14 088	10 331	15 600	10 900
SUM DRIFTSKOSTNADER		559 801	591 512	622 540	768 440
DRIFTSRESULTAT FØR IN:		302 867	221 575	239 660	100 515
DRIFTSRESULTAT:		302 867	221 575	239 660	100 515
Finansinntekter		1 592	0	0	0
Finanskostnader		124 838	143 092	139 000	108 500
SUM NETTO FINANSPOSTER		-123 246	-143 092	-139 000	-108 500
ÅRSRESULTAT		179 621	78 484	100 660	-7 985
Resultat		179 621	78 484	100 660	-7 985
Overført annen egenkapital		179 621	78 484	0	0
SUM DISPONERT		179 621	78 484	0	0

Document ID: b079e7c8-535d-4e1a-8e4e-5de08d7041a0

Balanse

Sameiet Markveien 29

	Note	2025	2024
EIENDELER			
Kundefordringer		3 380	16 910
Forskuddsbetalte kostnader		74 952	38 639
Sum fordringer		78 332	55 549
Bankinnskudd, kontanter o.l.	4	247 150	200 793
SUM OMLØPSMIDLER		325 482	256 342
SUM EIENDELER		325 482	256 342
EGENKAPITAL OG GJELD			
Annen egenkapital		-1 354 199	-1 533 820
Sum opptjent egenkapital		-1 354 199	-1 533 820
SUM EGENKAPITAL	5	-1 354 199	-1 533 820
Gjeld til kredittinstitusjoner	6	1 664 552	1 730 439
Sum annen langsiktig gjeld		1 664 552	1 730 439
Leverandørgjeld		6 098	49 471
Annen kortsiktig gjeld		9 031	10 252
Sum kortsiktig gjeld		15 129	59 723
SUM GJELD		1 679 681	1 790 162
SUM EGENKAPITAL OG GJELD		325 482	256 342

OSLO,
Sameiet Markveien 29

Hilde Fjærtøft Jansen
Styrets leder

Jonas Østhagen Hamar
Styremedlem

Per Eivind Greva Sivertsen
Styremedlem

Lars Rysstad Nordgreen
Styremedlem

Balanserapport 2025 for Sameiet Markveien 29

Document ID: b079e7c8-535d-4e1a-8e4e-5de08d7041a0

Noter til årsregnskapet

Regnskapsprinsipper

Årsregnskapet er satt opp i samsvar med regnskapsloven. Det er utarbeidet etter norske regnskapsstandarder. I utgangspunktet er det reglene for regnskapsoppstilling for små foretak som er benyttet.

Foretakets virksomhet består av eiendomsforvaltning og drift av fast eiendom. Foretaket drives i Oslo, Norge.

Hovedregel for vurdering og klassifisering av eiendeler og gjeld.

Eiendeler bestemt til varig eie eller bruk er klassifisert som anleggsmidler. Andre eiendeler er klassifisert som omløpsmidler. Fordringer som skal tilbakebetales innen et år er uansett klassifisert som omløpsmidler. Ved klassifiseringen av kortsiktig og langsiktig gjeld er analoge kriterier lagt til grunn.

Langsiktig gjeld balanseføres til nominelt mottatt beløp på etableringstidspunktet. Langsiktig gjeld oppskrives ikke til virkelig verdi som følge av renteendring.

Omløpsmidler vurderes til laveste av anskaffelseskost og virkelig verdi. Kortsiktig gjeld balanseføres til nominelt mottatt beløp på etableringstidspunktet. Kortsiktig gjeld oppskrives ikke til virkelig verdi som følge av renteendring. Enkelte poster er vurdert etter andre regler, og redegjøres for nedenfor.

Fordringer

Kundefordringer og andre fordringer oppføres til pålydende etter fradrag for avsetning til forventet tap. Avsetning til tap gjøres på grunnlag av en individuell vurdering av de enkelte fordringene. I tillegg gjøres det for øvrige kundefordringer en uspesifisert avsetning for å dekke antatt tap.

Inntekter

Inntektene inntektsføres etter opptjeningsprinsippet.

Lønn

Selskapet er ikke pliktig til å ha tjenstepensjonsordning etter lov om obligatorisk tjenstepensjon.

Antall årsverk: 0

Note 1 Driftsinntekter

Driftsinntekter		2025
Fakturerte felleskostnader		600 744
Fakturert renter og avdrag		201 744
Fakturert Kabel-TV/Bredbånd		60 180
Sum driftsinntekter		862 668

Note 2 Lønnskostnader

	2025	2024
Styrehonorar	39 998	39 998
Arbeidsgiveravgift	5 640	5 640
Andre personalkostnader	0	5 000
Sum lønnskostnader	45 638	50 638

Note 3 Driftskostnader

Andre driftskostnader		2025
Andre driftskostnader eiendom		938
Annen leiekostnad		937
Inventar og kontormaskiner		3 900
Sum andre driftskostnader		5 775

Reparasjon og vedlikehold		2025
Rep. og vedlikehold bygning		11 364
Rep. og vedlikehold utearealer		17 250
Sesongarbeider på uteområder		8 121
Sum reparasjon og vedlikehold		36 735

Eksterne tjenester	2025
Andre konsulenthonorarer	9 925
Forretningsførrel og regnskap	54 855
Tredjepartsopplysninger	5 738
Annen fremmed tjeneste	4 250
Sum eksterne tjenester	74 768

Serviceavtaler	2025
Andre drifts- og vedlikeholdsavtaler	4 063
Brannvarsling og skallsikring serviceavtale	14 215
Sum serviceavtaler	18 278

Andre kostnader	2025
Lisens og systemkostnader	5 500
Bank- og kortgebyrer	3 021
Annen kostnad	2 578
Tap på fordringer	1 994
MVA-kostnader fra inkassoselskap	995
Sum andre kostnader	14 088

Note 4 Drift- og bundne midler	2025
Driftskonto	247 150
Skattetrekkkonto	0
Saldo per 31.12.	247 150

Bundne midler:

I posten bankinnskudd inngår konto for bundne skattetrekkmidler med kr 0,-. Skyldig skattetrekk pr 31.12.2025 utgjorde kr 0,- .

Note 5 Negativ egenkapital

	Annen EK
Saldo 01.01.	-1 533 820
Årsresultat	179 621
Saldo 31.12	-1 354 199

Egenkapitalen i selskapet er negativ. Dette skyldes at vedlikehold/oppgraderinger er finansiert ved opptak av lån.

I eierseksjonssameier føres ikke verdien av bygget i balansen. Årsaken er at den enkelte sameier, og ikke selve sameiet, står som eier av boligene. Det medfører at all rehabilitering, også evt. påkostning, kostnadsføres i perioden arbeidene utføres.

Eventuelle verdøkninger som følge av tiltakene, tilfaller den enkelte sameier uten at det føres i sameiets balanse.

Siden tiltakene er finansiert gjennom felles låneopptak i sameiet, fremkommer låne-opptaket som gjeld i balansen og nedbetales gjennom fremtidige felleskostnader.

Note 6 Langsiktig gjeld

	2025
Lån 1213.92.65716	
Opprinnelig lånesum	2 020 051
Restlån per 01.01.	1 730 439
Nedbetalt i år	65 887
Restsaldo per 31.12.	1 664 552

Låntype: Annuitet

Innfrielse: 2039

Renter: 6,65 %

Sameiet hadde per 31.12.2025 gjeld på kr 1 664 552 til kredittinstitusjoner, derav kr 1 232 903 er restgjeld som forfaller etter 5 år.

This document has been digitally signed and sealed using ECIT Sign in accordance with the EU regulation **eIDAS**. The signatures within this original file carry legal validity in all EU states.

Important: Please refrain from making any changes to this file as it may impact its integrity.



SEALED

All the original signatures incorporated in this document file strictly adhere to the provisions set forth by the European **eIDAS** regulation. They have been constructed in accordance with the **PAdES** (PDF Advanced Electronic Signatures) standard, as stipulated by the technical regulations specified in **ETSI 319 142** (European Telecommunications Standards Institute). The signatures have been securely encoded within this document file, and the subsequent page(s) provide a visual representation of the encoded signatures.

These signatures hold legal weight in all EU states as regulated by eIDAS.

Melding til tinglysing

Det er ført en reseksjonering i matrikkelen
 Det er ført med brukstifelle: Reseksjonering

Løpenummer for forretning: 601568491
 Vedlegg: Ja

Rekvirent av tinglysing

Organisasjonsnr 971040823 Navn OSLO KOMMUNE PLAN- OG Adresse Postboks 364 Sentrum, 0102 OSLO

Rekvirent(er) av forretning

Fødselsdato/Orgnr	Navn	Bruksenhet	Adresse
260278	MYRVÅGNES MARTHE KOLSVIK	H0401	MARKVEIEN 29, 0554 OSLO
270776	LISTHAUG GEIR BJARNE	H0201	MARKVEIEN 29, 0554 OSLO
031273	GRELLAND HEGE CAMILLA	H0102	MARKVEIEN 29, 0554 OSLO
160392	MATHIESEN MAJA EMILIE	H0503	MARKVEIEN 29, 0554 OSLO
200684	KAMPERHAUG JO	H0302	MARKVEIEN 29, 0554 OSLO
180883	NORDSTRAND MAGNUS ROALD	H0402	MARKVEIEN 29, 0554 OSLO
141175	VESTMO HILDE	H0502	MARKVEIEN 29, 0554 OSLO
280688	TELHAUG DORIS ANITA		GIMLEVEIEN 15, 3915 PORSGRUNN
270976	GHAED SHARAFI PARI SUSAN	H0201	MARKVEIEN 29, 0554 OSLO
989237977	SURANA HOLDING AS		Sorenskriver Ellefsens vei 5, 1443 DRØBAK
240981	HISDAL TRINE	H0304	MARKVEIEN 29, 0554 OSLO
070586	LUNDBLAD KRISTINE	H0501	MARKVEIEN 29, 0554 OSLO
100375	MARTINSEN RONNY ANDRE	H0203	MARKVEIEN 29, 0554 OSLO
300383	HARAM INGRID VESTRE	H0402	MARKVEIEN 29, 0554 OSLO
200972	STERK JAN	H0409	AKERSBAKKEN 39, 0172 OSLO
963827016	FRIDMARK AS		Vestaveien 4B, 1476 RASTA
011182	NORDGREEN LARS RYSSTAD		4755 HOVDEN, SETESDAL
982954290	HEYERDAHL INVEST ANS		Postboks 5255 Majorstua, 0303 OSLO

Seksjonert(e) matrikkelenhet(er)

Knr 0301 Gnr 228 Bnr 173

Melding til tinglysing er hjemlet i Matrikkelloven § 24

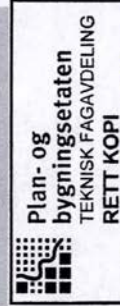

28.02.2014. *Kjetil Gjel*

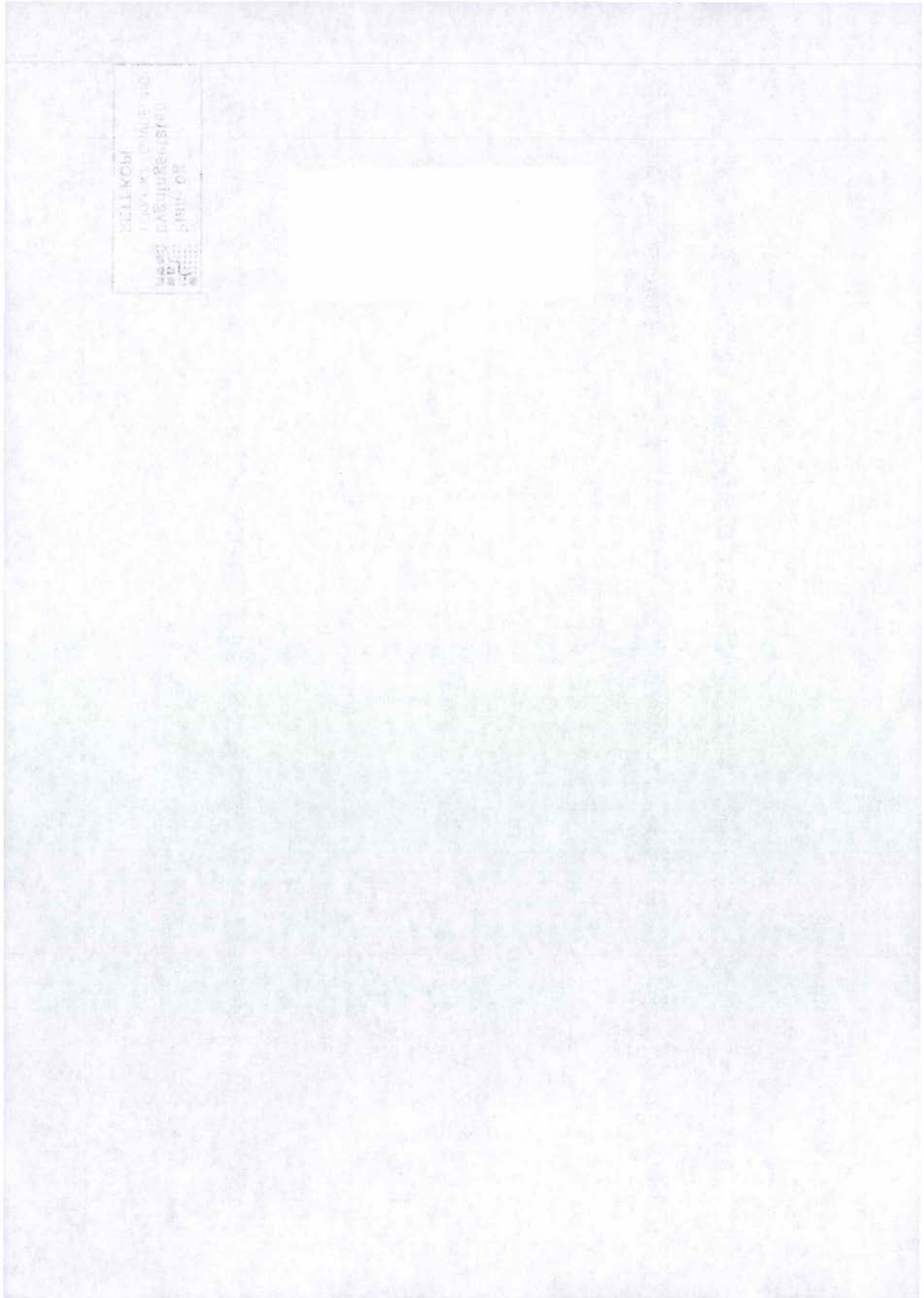

Etter tinglysing returneres begjæringskjemaet til Org.nr.: 971 040 823 Oslo kommune, Plan- og bygningsetaten Org.nr. 971 040 823 Postadresse: Boks 364 sentrum, 0102 Oslo	<input type="checkbox"/> Begjæring om oppdeling i eierseksjoner <input checked="" type="checkbox"/> Begjæring om resekjonering
--	---

Kun opplysninger i feltene 1 - 4 registreres i grunnboken

1. Eiendommen som begjæres seksjonert					
Kommunenr.	Kommunens navn	Gårdsnr.	Bruksnr.	Festenr.	Seksjonsnr.
0301	OSLO	228	173		1-19 1-17 og 19

2. Hjemmelshaver(e)				
Fødselsnr./Org.nr. (11/9 siffer) ¹⁾	Navn	Seksjonsnr. ²⁾	Ideell andel ³⁾	
Se egen list				

3. Begjæring. Eiendommen begjæres oppdelt i eierseksjoner slik det framgår av etterstående fordelingsliste															
S.nr.	Formål ⁴⁾	Brøk (teller) ⁵⁾	Tilleggsareal ⁶⁾	S.nr.	Formål ⁴⁾	Brøk (teller) ⁵⁾	Tilleggsareal ⁶⁾	S.nr.	Formål ⁴⁾	Brøk (teller) ⁵⁾	Tilleggsareal ⁶⁾	S.nr.	Formål ⁴⁾	Brøk (teller) ⁵⁾	Tilleggsareal ⁶⁾
1	B	61	B	11	B	61		21				31			
2	B	48		12	B	61	B	22				32			
3	B	48		13	B	61		23				33			
4	B	61		14	B	61		24				34			
5	B	61		15	B	61		25				35			
6	B	61	B	16	B	61	B	26				36			
7	B	61	B	17	B	42	B	27				37			
8	B	61		18	B	31	B	28				38			
9	B	61		19	B	42	B	29				39			
10	B	61	B	20				30				40			
SUM BRØK 539				SUM BRØK 431				SUM BRØK				SUM BRØK			
SUM BRØK (TELLERE) 1065 = NEVNER I SAMEIEBRØKEN															

4. Supplerende tekst ⁷⁾
OBS! Her påføres kun opplysninger som kan og skal tinglyses. Ved resekjonering skal dessuten oppgis hva endringen består i. Eventuelt på hvilken måte fellesarealene berøres. Se eget vedlegg.

Signaturer
Rubrikk for underskrifter finnes nederst på side 2. (Felt 7) Da skjemaet består av løse ark, kreves imidlertid signering også her.

Plan- og bygningsetaten
 TEKNISK FAGAVDELING
 Rett kopi 31/7-2013
 Kjetil Engset

Rettet opp etter avtale med
 Petter Sveen 24.6.2013
 Kjetil Engset

5. Egenerklæring	
Undertegnede erklærer at	
a)	<input type="checkbox"/> seksjoneringen gjelder planlagt bygning hvor byggetillatelse er gitt, eller <input checked="" type="checkbox"/> seksjoneringen gjelder bestående bygning hvor seksjoneringen bare omfatter bruksenheter som er ferdig utbygd.
b)	<input type="checkbox"/> seksjoneringen omfatter alle bruksenheter i bygningen.
c)	<input checked="" type="checkbox"/> inndelingen i bruksenheter gir en formålstjenlig avgrensning av de enkelte bruksenheter.
d)	<input checked="" type="checkbox"/> bruksenheterenes formål (bolig eller næring) er i samsvar med gjeldende arealplanformål, eller <input type="checkbox"/> det foreligger tillatelse til annen bruk etter plan- og bygningsloven.
e)	<input checked="" type="checkbox"/> ingen bruksenheter omfatter deler av eiendommen som er nødvendig til bruk for andre bruksenheter i eiendommen, eller deler som etter bestemmelser, vedtak eller tillatelser gitt i eller i medhold av plan- og bygningsloven, er fastsatt å skulle tjene beboernes eller bebyggelsens felles behov.
f)	<input checked="" type="checkbox"/> areal som skal tjene sameiernes felles bruk eller eiendommens drift er fellesareal. Fellesarealet omfatter ikke vaktmesterbolig som er utleid til andre enn vaktmesteren, og hvor leier har kjøperett.
g)	<input checked="" type="checkbox"/> hver bruksenhets hoveddel er en klart avgrenset og sammenhengende del av en bygning på eiendommen og har egen inngang fra fellesareal eller naboeiendom.
h)	<input checked="" type="checkbox"/> hver boligseksjon har kjøkken, bad og WC innenfor hoveddelen av bruksenheten. Bad og WC er i eget eller egne rom, eller <input type="checkbox"/> boligseksjonen er en fritidsbolig, eller <input type="checkbox"/> alle boligene inngår i en samleseksjon bolig
i)	<input checked="" type="checkbox"/> det er fastsatt vedtekter (Jfr. ESL § 28)
UNDERTEGNEDE ER KJENT MED AT DET ER STRAFFBART Å AVGI ELLER BENYTTET URIKTIG ERKLÆRING - JFR. STRAFFELOVENS §§ 189 OG 190.	

Rettet opp etter avtale med
 Petter Sireen 24.6.2013
 Kjetil Gjølcke

6. Tegninger m.v.
Alle vedlegg skal være i A4 format og fortløpende sidenummerert. Vedlegg som skal følge seksjoneringsbegjæringen:
a) Situasjonsplan (ESL § 7, 2. ledd)
b) Plantegninger over kjeller, alle etasjene og loft. På tegningene er grensene for bruksenheter, forslag til seksjonsnummer og bruken av de enkelte rom tydelig angitt (ESL § 7, 2. ledd)
c) Liste med navn og adresse på alle leiere av bolig i eiendommen. (Skal ikke sendes til tinglysing.)
d) Vedtekter (ESL § 28). (Skal ikke sendes til tinglysing.)
e) Samtykke fra panthaver ved reseksjonering (ESL §§ 12 og 13)

7. Underskrifter			
Sted og dato	Underskrift ⁸⁾	Navn gjetas med blokkbokst.	Ektefelle/registrert partner ⁹⁾
	Se eget vedlegg		

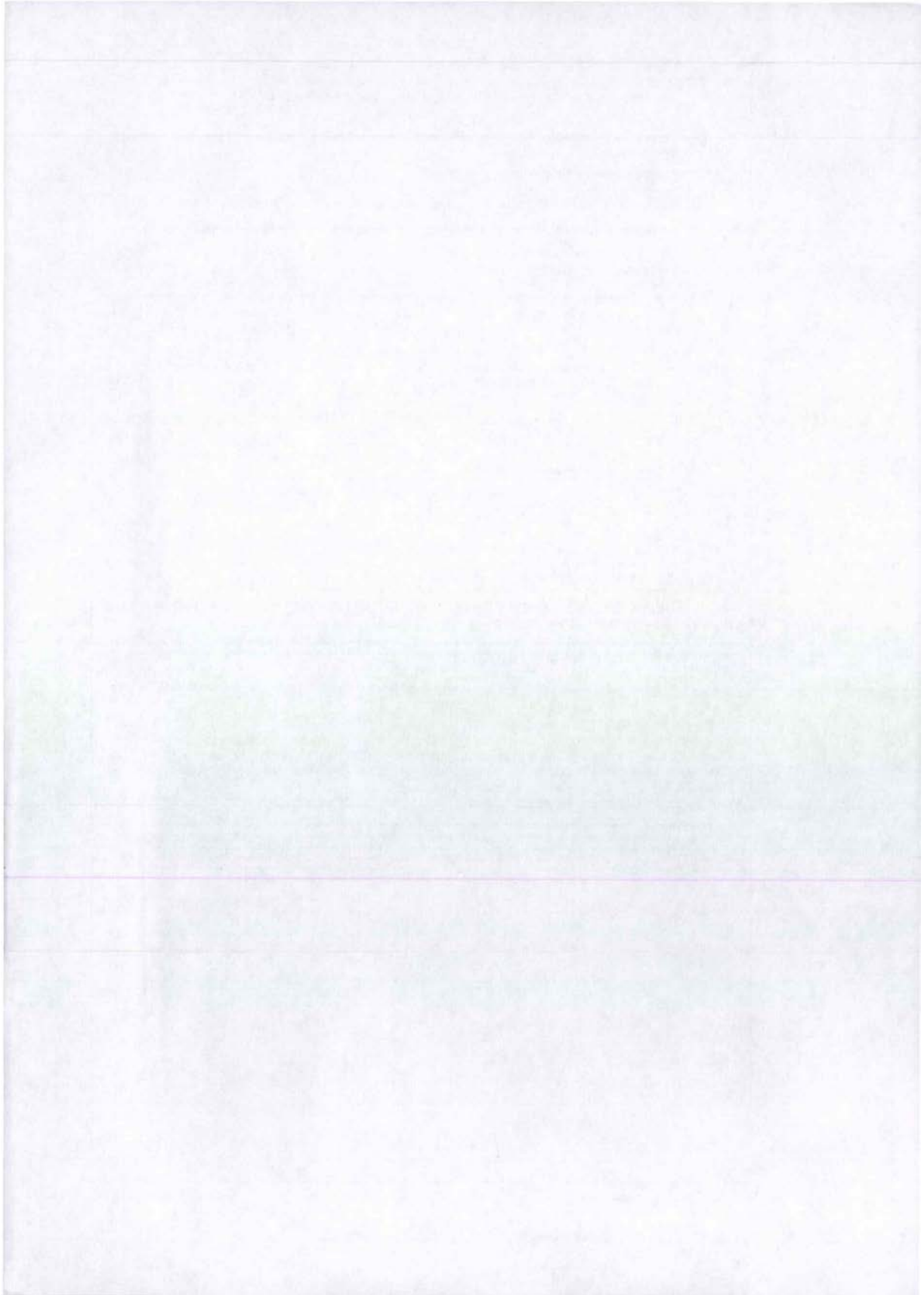



8. Styrets samtykke m.v. ved reseksjonering ¹⁰⁾		
<input checked="" type="checkbox"/> Styret samtykker til reseksjonering (ESL § 12) eller <input type="checkbox"/> Styret erklærer at sameiemøtet har samtykket til reseksjonering (ESL § 30)		
Sted og dato	Underskrift ¹¹⁾	Navn gjentas med blokkbokst.
OSLO 12/2-13	Petter Sveen	PETTER SVEEN

Feltet opp
 etter artikkel med
 Petter Sveen 24. 6. 2013
 Kjehil - bygd

9. Kommunens tillatelse til seksjonering
<input type="checkbox"/> Befaring er foretatt <input type="checkbox"/> Målebrevskart for tilleggsdeler er utarbeidet og vedlagt ¹²⁾
<input checked="" type="checkbox"/> Tillatelsen er inntatt nedenfor <input type="checkbox"/> Tillatelsen følger vedlagt

Oslo kommune erklærer at tillatelse til seksjonering / reseksjonering er gitt for:

Gårdsnr.	Bruksnr.	Festnr.	Seksjonsnr.	
228	173		1-19	i Oslo kommune
Dato	Underskrift	Stempel		
24.2.14		 Plan- og bygningssetaten TEKNISK FAGAVDELING		

Noter:

- 1) Det er enhetsregisterets organisasjonsnummer som skal brukes.
- 2) Seksjonsnummer angis kun ved reseksjonering.
- 3) Feltet for ideell andel utfylles dersom det er flere hjemmelshavere.
- 4) B=boligseksjon; N=næringsseksjon; SB=samleseksjon bolig; SN=samleseksjon næring.
- 5) Ved oppdeling skal det for hver seksjon fastsettes en sameiebrøk. I rubrikken angis kun telleren (som heltall). Alle tellerne summeres ned, og summen utgjør da sameiebrøkenes nevner.
- 6) B=tilleggsdel i bygning; G=tilleggsdel i tomt; BG=tilleggsdel både i bygning og tomt.
- 7) Det er bare rettsstiftelser som skal og kan tinglyses som tas inn her. Legalpanterett etter ESL § 25, 1. ledd kan ikke tinglyses. Her tas bare med panterett som kommer i tillegg - jfr. § 25, 3. ledd. Panterett inntatt i seksjoneringsbegjæringen gir ikke tvangsgrunnlag.
- 8) Underskrift fra hjemmelshaver (ESL § 7) eller styret (ESL § 13)
- 9) Ved reseksjonering kreves samtykke fra ektefelle/registrert partner for de seksjoner hvor sameiebrøken reduseres.
- 10) Etter ESL § 12 skal styret i noen tilfelle samtykke til reseksjonering. I de tilfeller hvor sameiemøtets samtykke er nødvendig, innestår styret for at samtykket er innhentet - jfr. ESL § 30.
- 11) Styremedlemmenes underskriftsfullmakt må dokumenteres gjennom bekreftet kopi av årsmøteprotokoll el.l.
- 12) Kommunen skal - dersom måledokument utarbeides - vedlegge dette sammen med tinglysingsgjenpart.

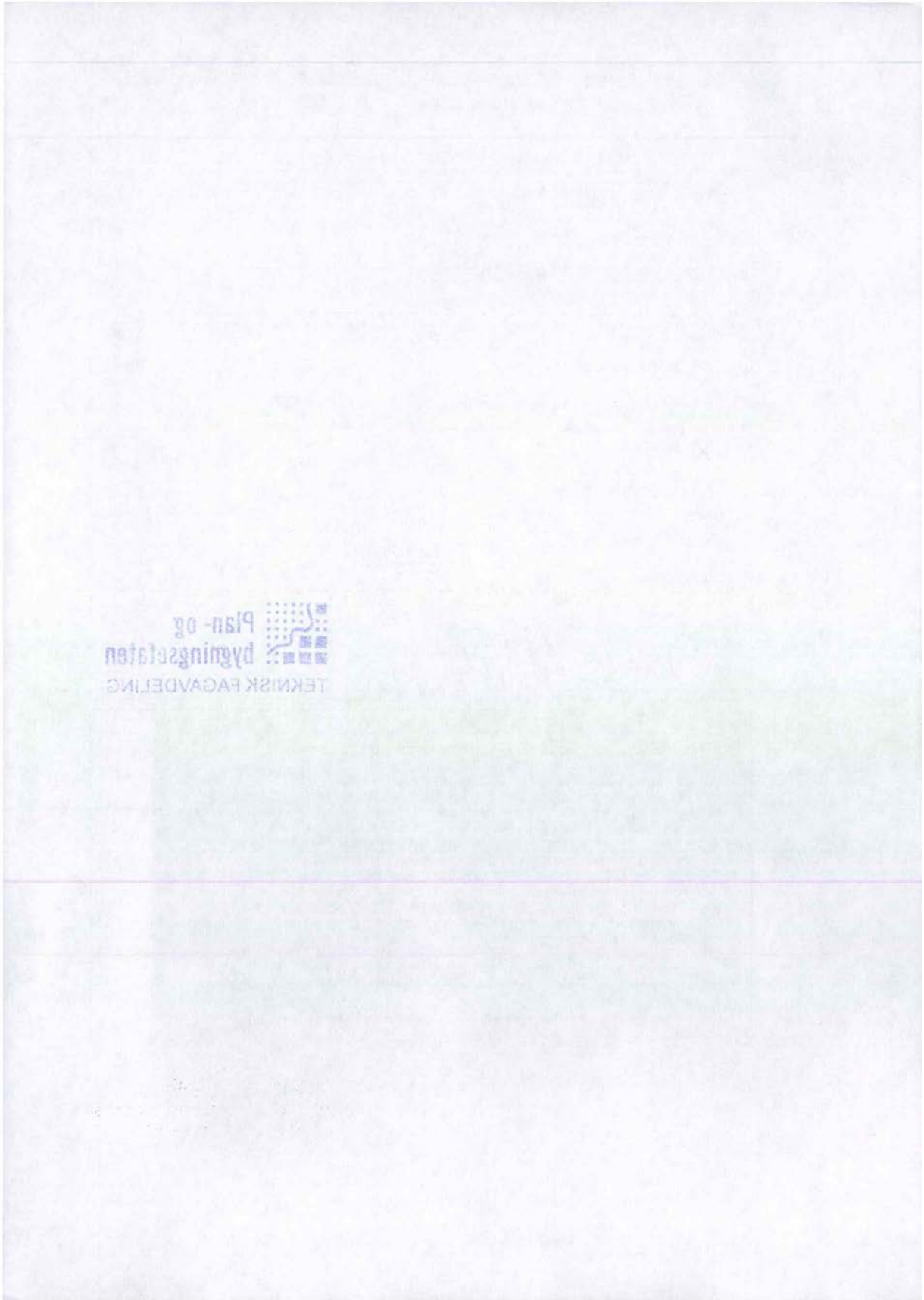

Vedlegg til begjæringens punkt 4.

1. Tilleggsareal (klosettrom) for seksjon 15 og 16 overføres som tilleggsareal til seksjon 17.
2. Tilleggsareal (klosettrom) for seksjon 13 og 14 overføres som tilleggsareal til seksjon 19.
3. Tilleggsareal (klosettrom) for seksjon 11 og 12 overføres som tilleggsareal til seksjon 16.
4. Tilleggsareal (klosettrom) for seksjon 9 og 10 legges til som tilleggsareal til seksjon 9. ^{x)}
5. Tilleggsareal (klosettrom) for seksjon 7 og 8 overføres som tilleggsareal til seksjon 12.
6. Tilleggsareal (klosettrom) for seksjon 5 og 6 legges til som tilleggsareal til seksjon 6.
7. Tilleggsareal (klosettrom) for seksjon 3 og 4 overføres som tilleggsareal til seksjon 7.
8. Tilleggsareal (klosettrom) for seksjon 1 og 2 legges til som tilleggsareal til seksjon 1.

Ingen endring i sum hever.

*x) i hht. beskrivelse og begjæring
er det s.10 som får
tilleggsareal*



Vedlegg til begjæringens punkt 2 og 7.

Dato	F.nr/org nr	Navntrekk	Signatur	Seksj.	Andel
	031273	Hege Grelland	<i>Hege Grelland</i>	1	61/1065 1/1
	011182	Lars Rysstad	<i>Lars Rysstad</i>	2	48/1065 1/1
	982954290	Heyerdahl Invest AS <i>Per Heyerdahl</i>	<i>Per Heyerdahl</i> ^{100% fullmaket}	3	48/1065 1/1
	982954290	Heyerdahl Invest AS <i>Per Heyerdahl</i>	<i>Per Heyerdahl</i> ^{100% fullmaket}	4	61/1065 1/1
	989237977	Surrana Holding AS <i>Nina Surana</i>	<i>Nina Surana</i>	5	61/1065 1/1
	100375	Ronny Martinsen	<i>Ronny Martinsen</i>	6	61/1065 1/1
	060386	Marie Langvik Eilertsen	_____	6	
	270976	Pari Sharafi	<i>Pari Sharafi</i>	7-8	61/1065 1/2 + 1/2
	270776	Geir Listhaug	<i>Geir B. Listhaug</i>	7-8	61/1065 1/2 + 1/2
	240981	Trine Hisdal	<i>Trine Hisdal</i>	9	61/1065 1/1
	240981	Trine Hisdal	<i>Trine Hisdal</i>	10	61/1065 1/1
	200684	Jo Kamperhaug	<i>Jo Kamperhaug</i>	11	61/1065 1/1
	200972	Jan Sterk	<i>Jan Sterk</i>	12	61/1065 1/1
	963827016	FRIDMARK AS <i>Geir Christian Nielsen</i>	<i>Geir Christian Nielsen</i>	13	61/1065 1/1
	280688	Doris Tel haug	Se eget bilag	14	61/1065 1/1
	180883	Magnus Roald Nordstrand	<i>Magnus Roald Nordstrand</i>	15	61/1065 1/2
	300383	Ingrid Vestre Haram	<i>Ingrid V. Haram</i>	15	1/2
	260278	Marthe Myrvagnes	<i>Marthe Myrvagnes</i>	16	61/1065 1/1
	051086	Line Kjelland	<i>Line Kjelland</i>	17	42/1065
	210859	Anne Grethe Steinkjer	<i>Anne Grethe Steinkjer</i>	17	
	141175	Hilde Vestmo	<i>Hilde Vestmo</i>	18	31/1065 1/1
	020755	Ellen Tobiasson	<i>Ellen Tobiasson</i>	19	42/1065
	160392	Maja Emelie Mathisen	<i>Maja E. Mathisen</i>	19	1/1

For seksjon 17, se eget bilag

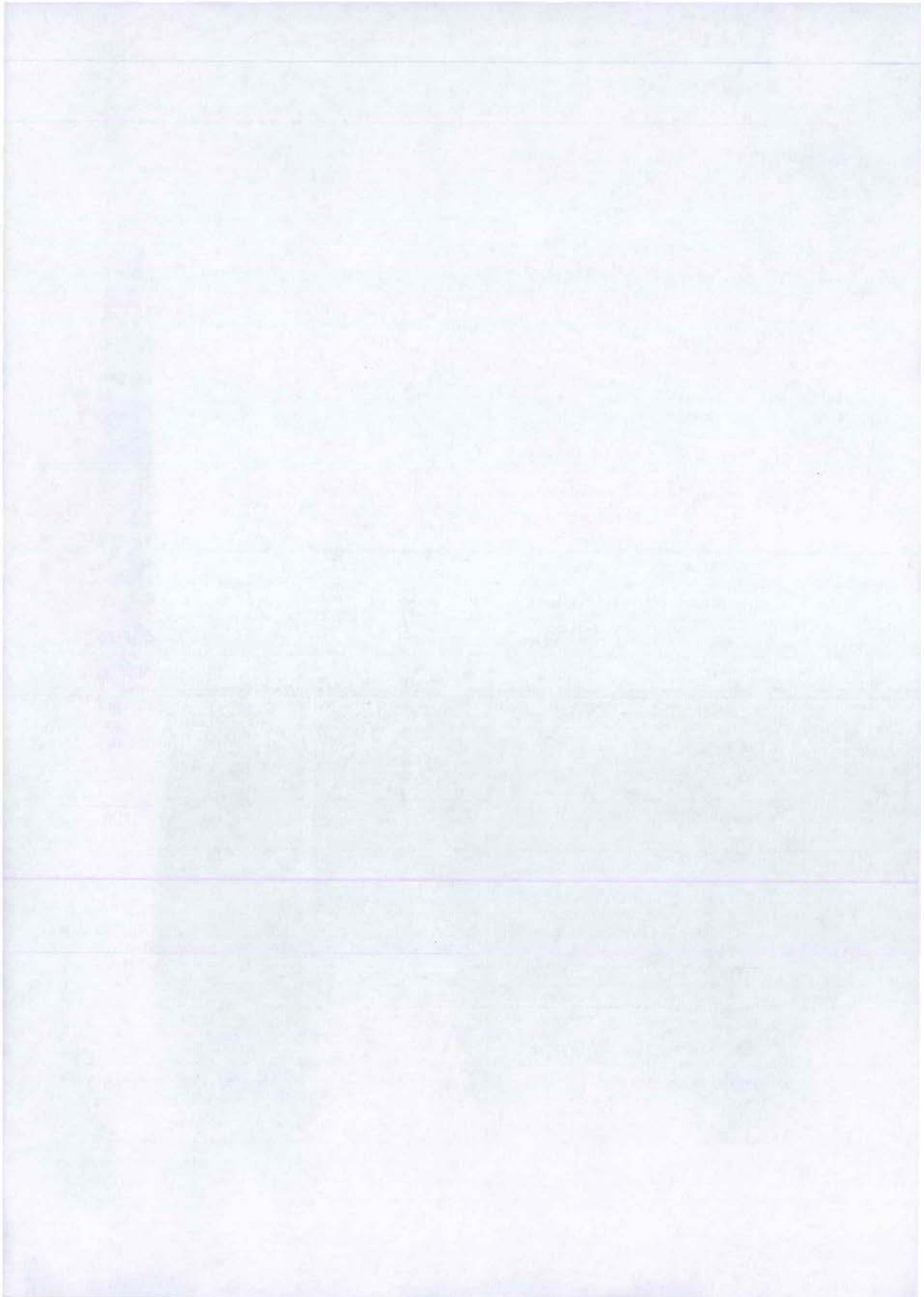

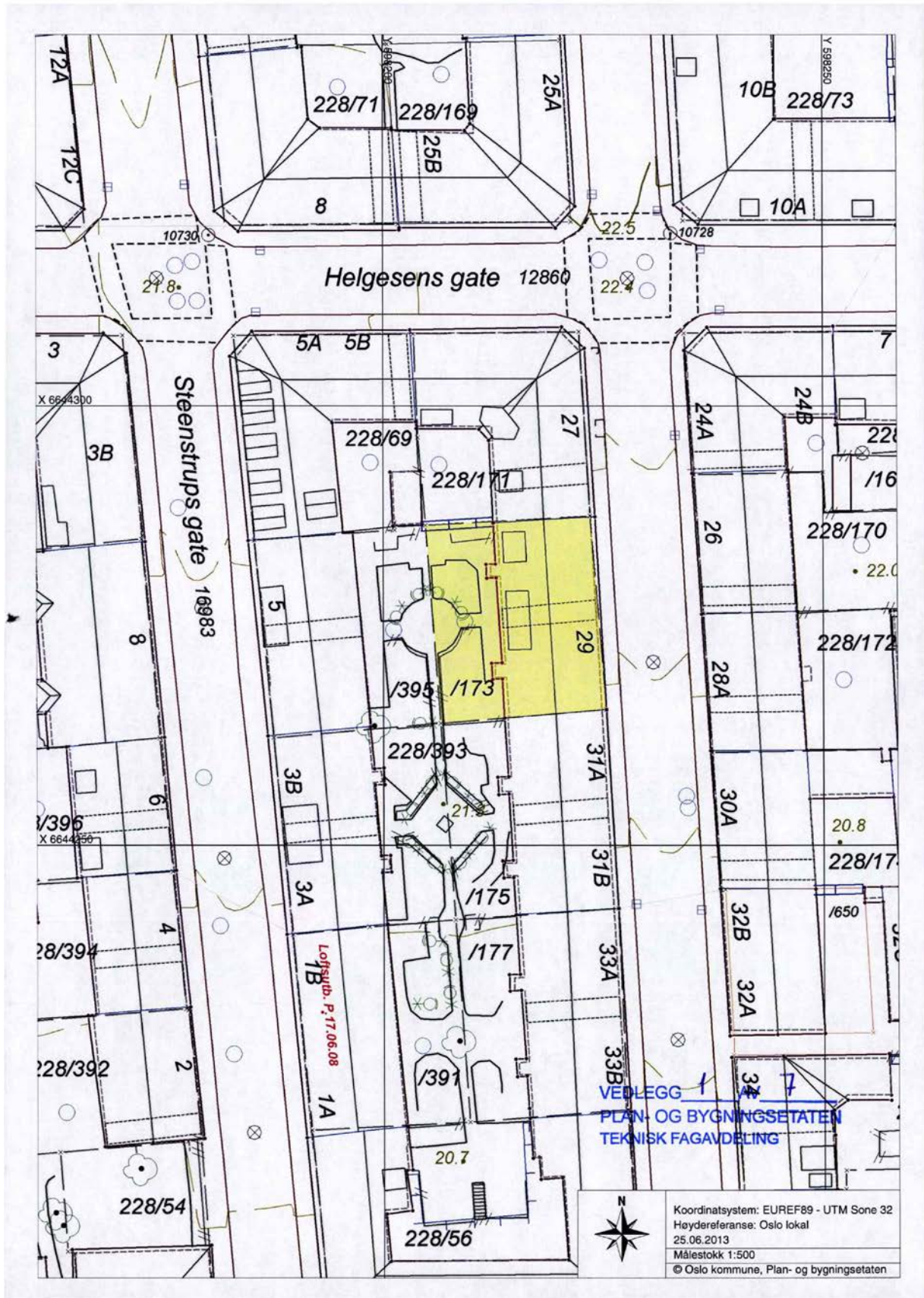

PRINSIPPSNITT OMSEKSJONERING BODER, MARKVEIEN 29

Gårdsnr. 128, Bruksnr 173

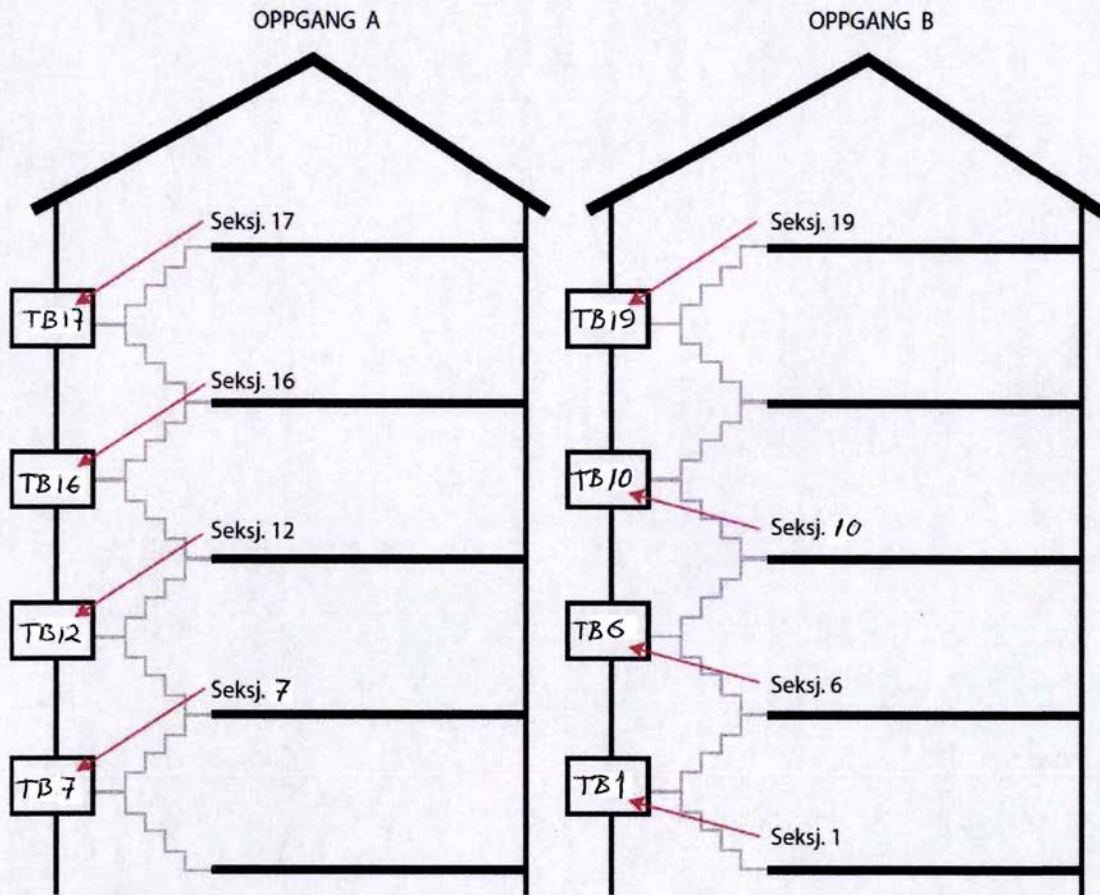

VEDLEGG 2 AV 7
PLAN- OG BYGNINGSETATEN
TEKNISK FAGAVDELING

MARKVEIEN 29 1. ETG.

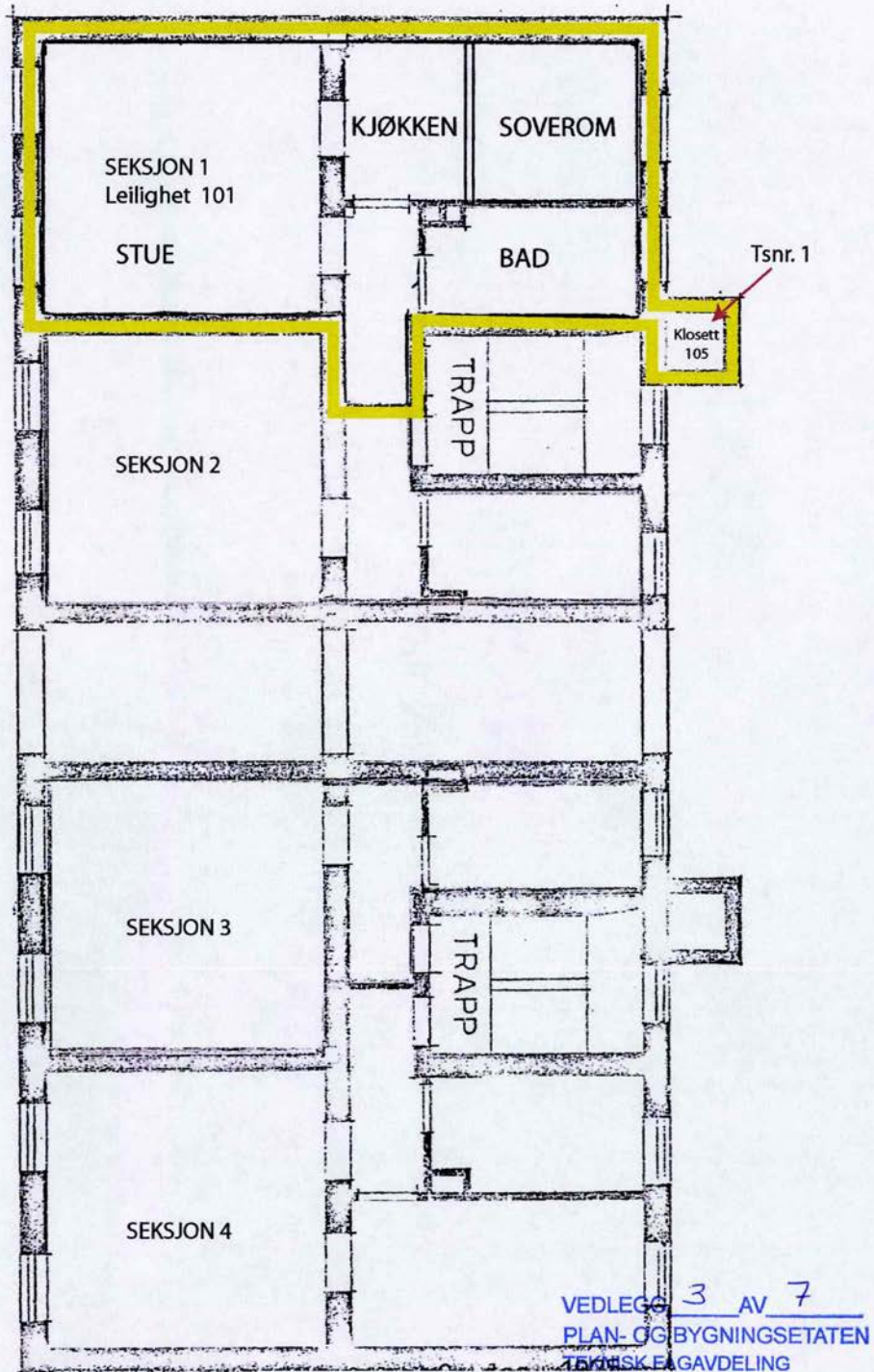

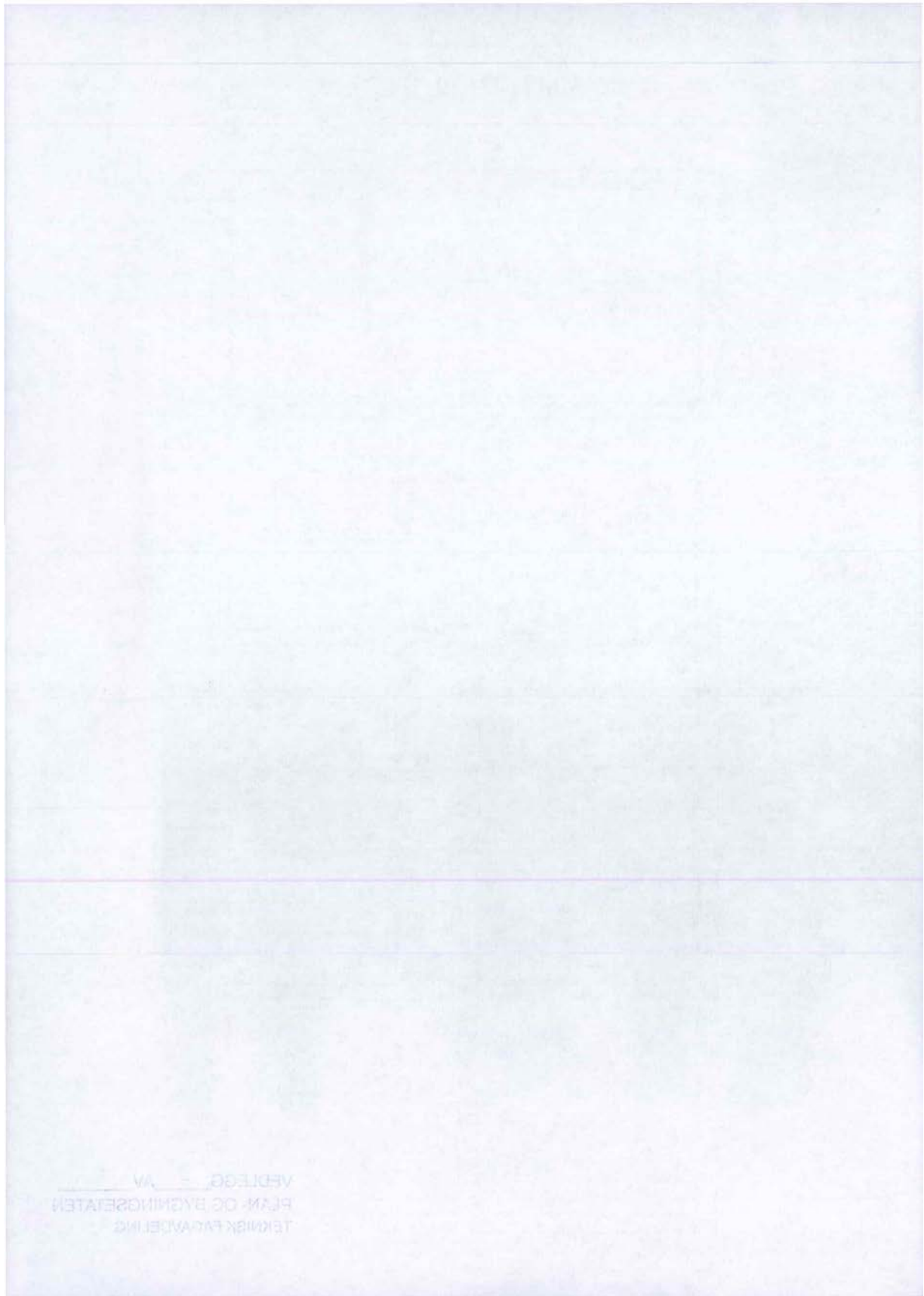

TEKNIKK FAGAVDELING
PLAN- OG BYGNINGSSEKTOR
VEDLEGG - AV

MARKVEIEN 29, 2. ETG.

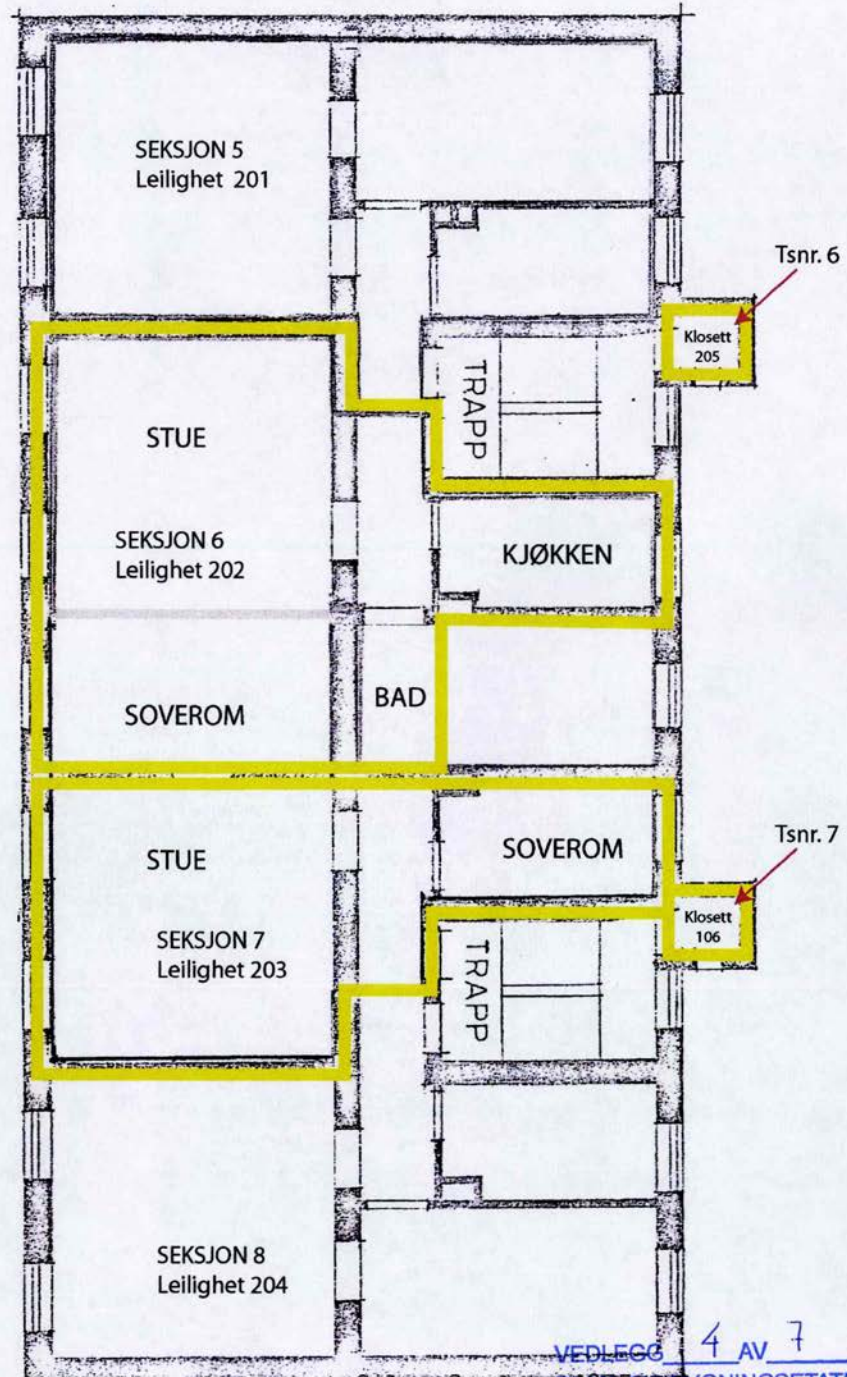

VEDLEGG 4 AV 7
PLAN- OG BYGNINGSETATEN
TEKNISK FAGAVDELING

MARKVEIEN 29, 3. ETG.

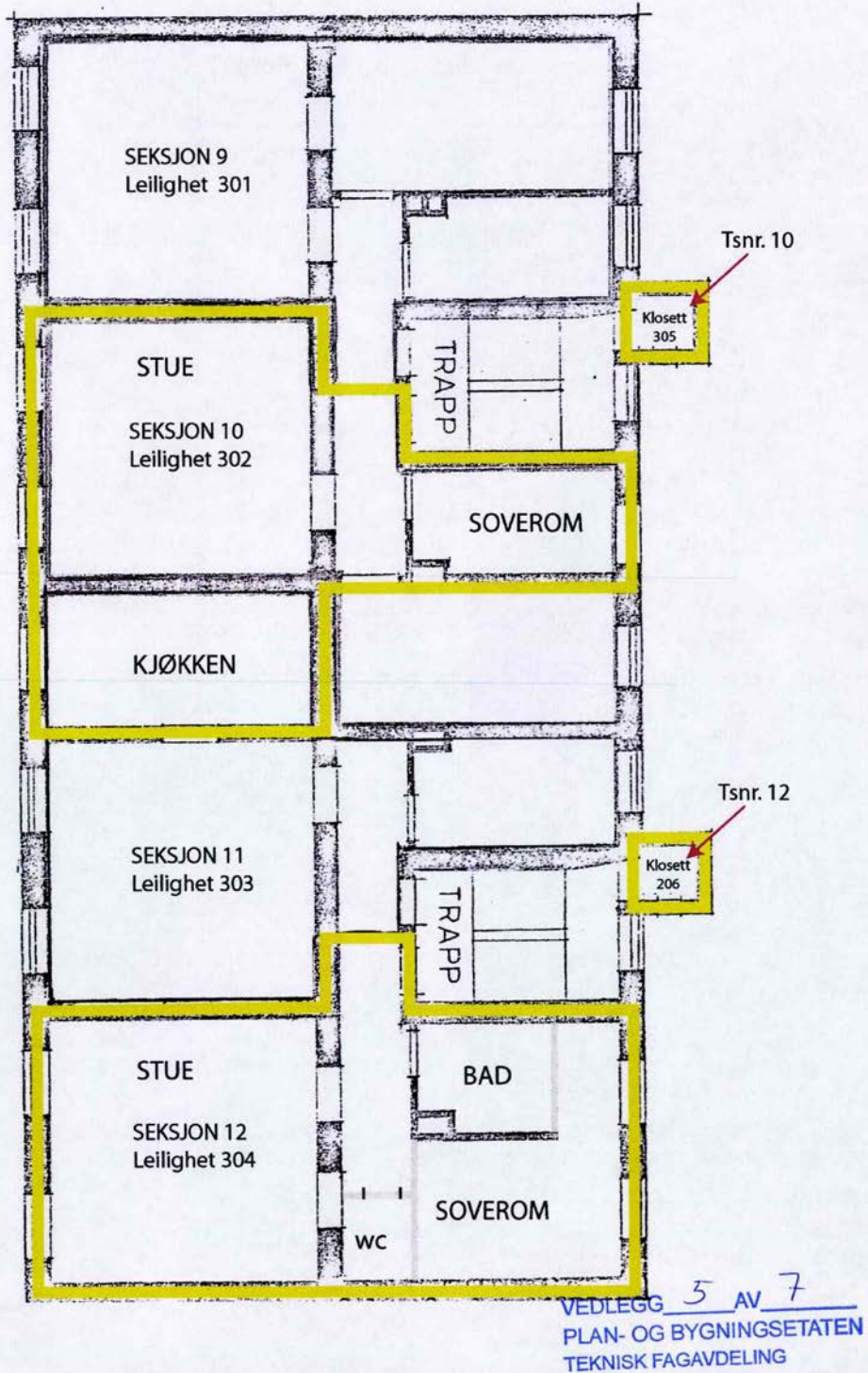

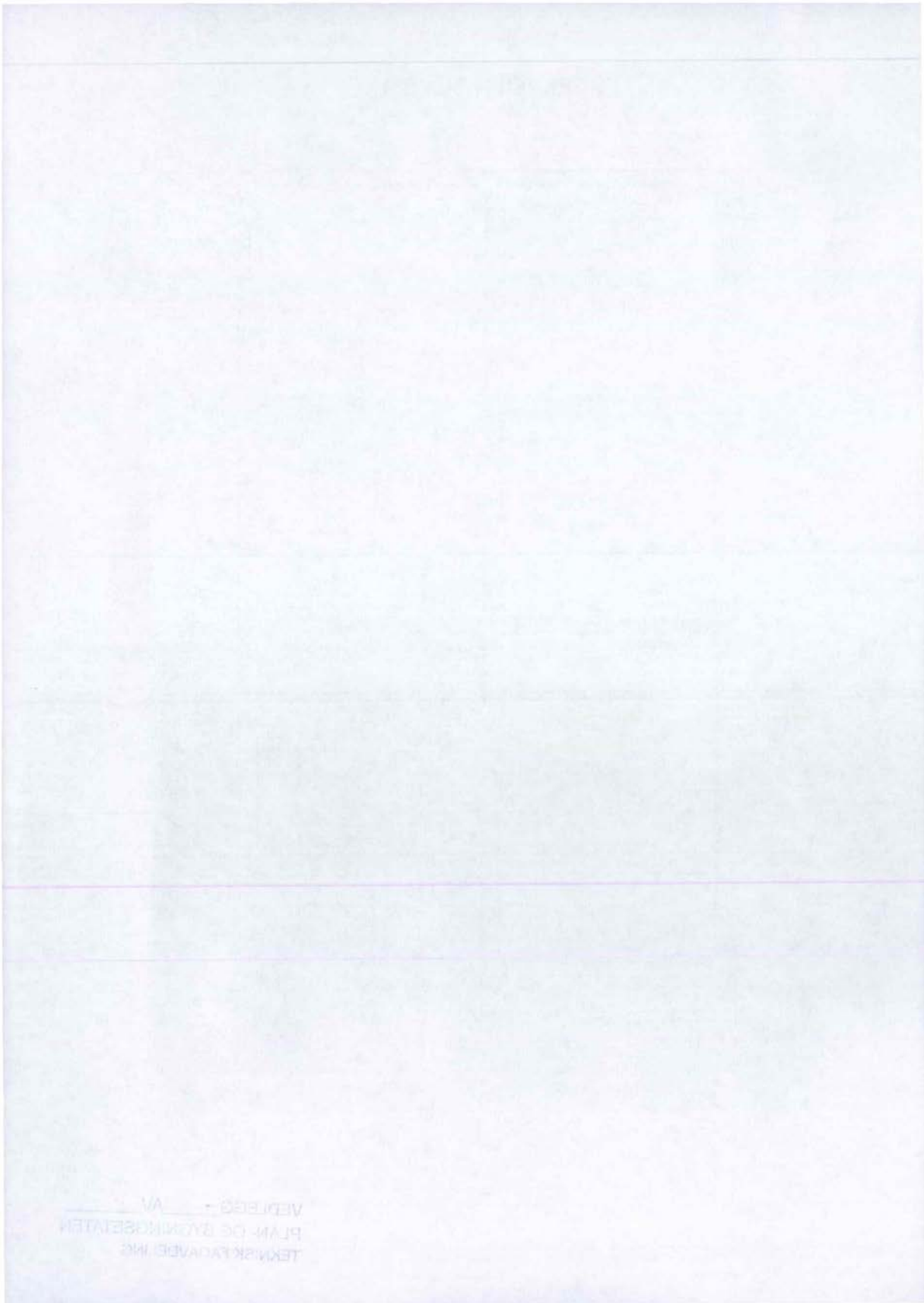

TEKNIKTAVDELING
PLAN OG BYGNINGSDEL
VEDLEGG - AV

MARKVEIEN 29, 4. ETG.

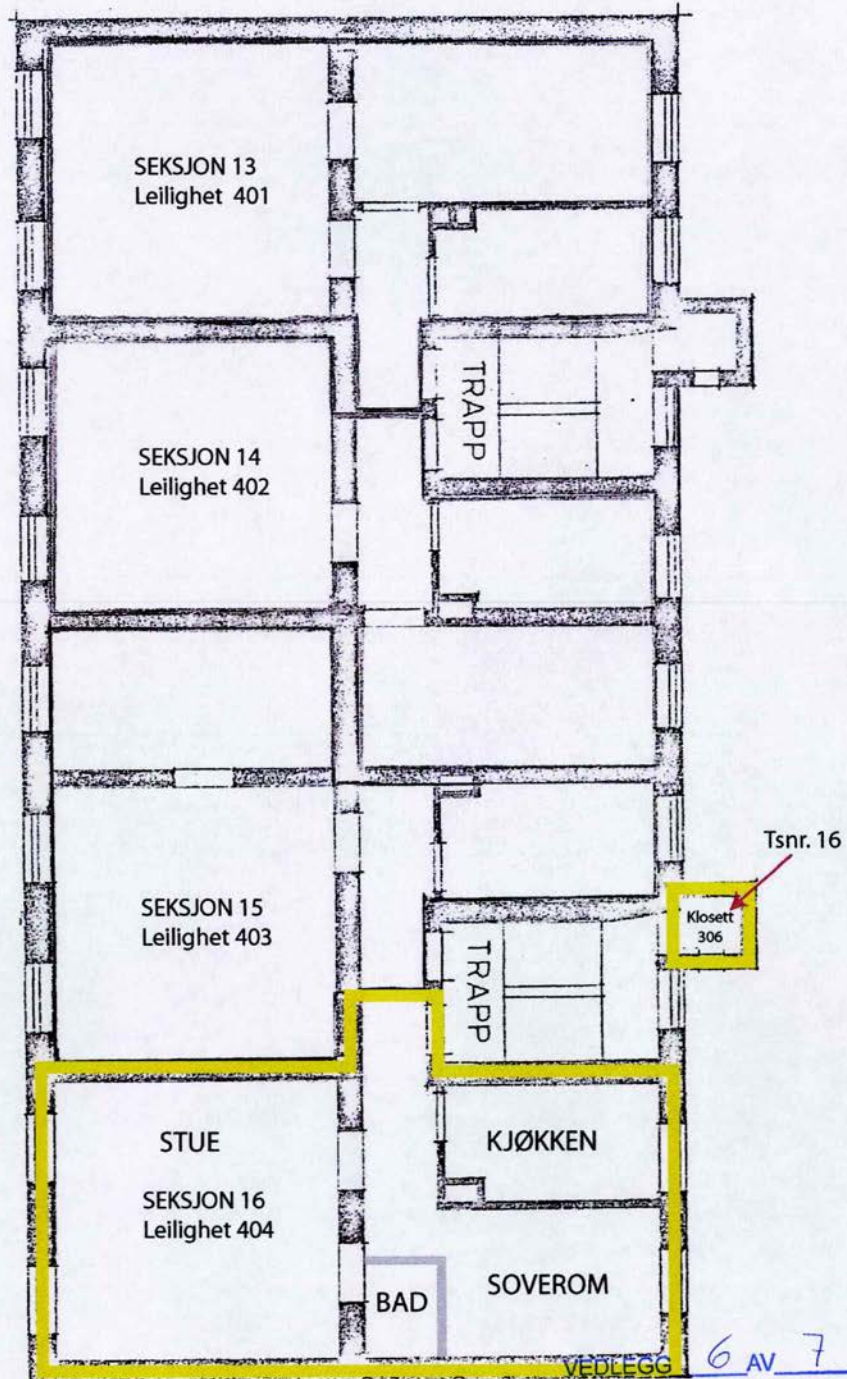

PLAN- OG BYGNINGSETATEN
TEKNISK FAGAVDELING

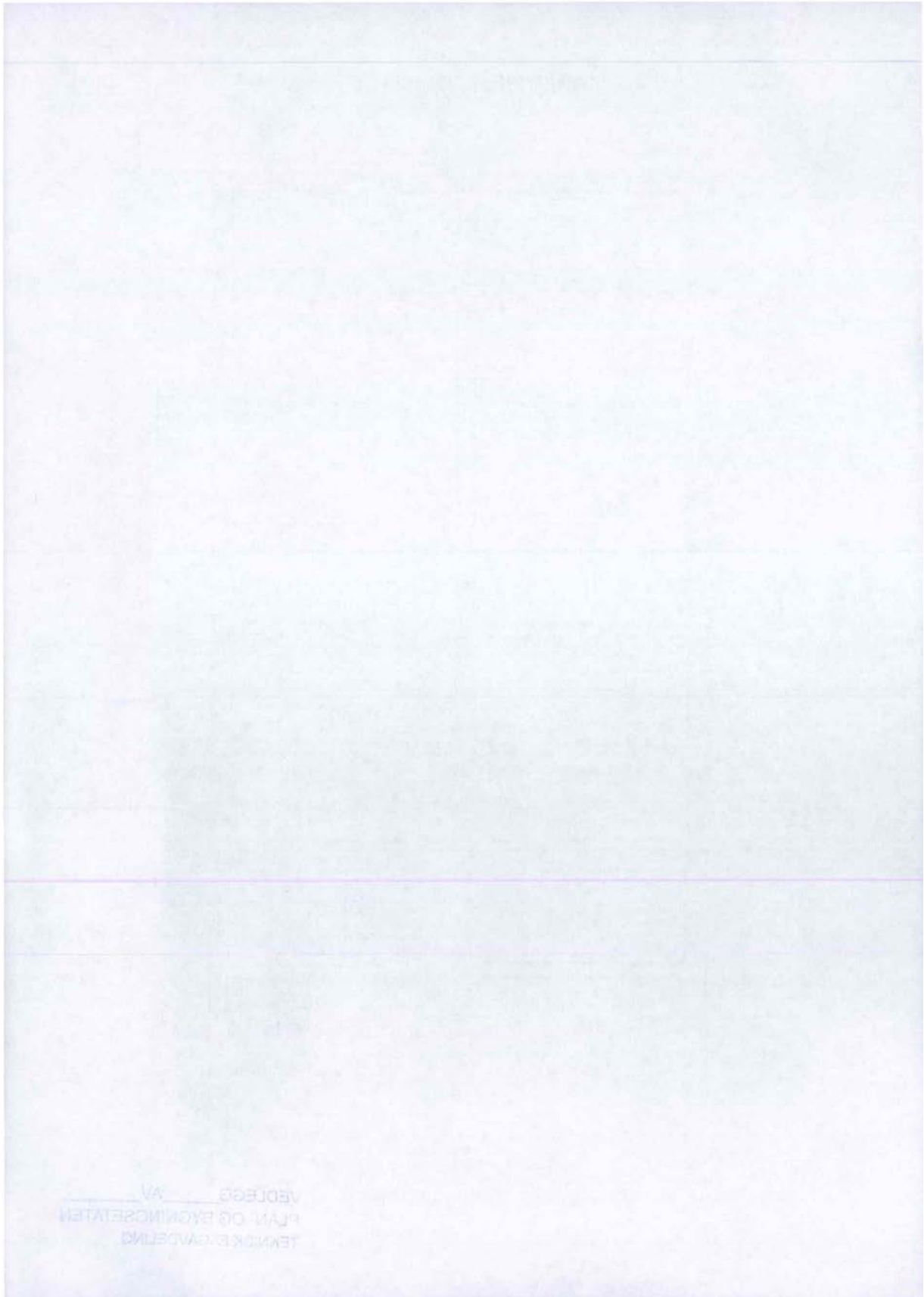

TEKNIK E. GÅVDELING
PLAN OG BYGNINGSSTILLEN
VEDLEGG AV

MARKVEIEN 29, LOFT

Gårdsnr. 228, Bruksnr 173

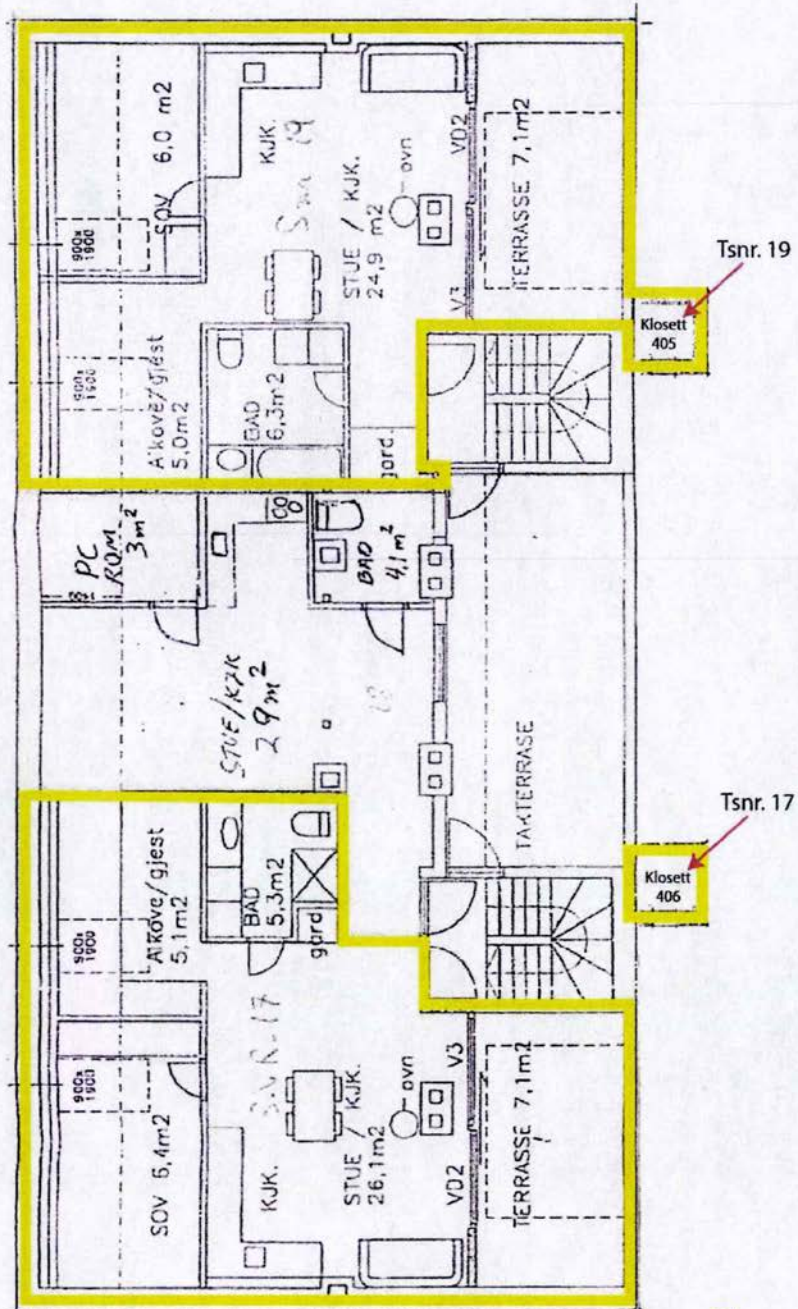

VEDLEGG 7 AV 7
PLAN- OG BYGNINGSETATEN
TEKNISK FAGAVDELING

FULLMAKT

Jeg, Kristine Lundblad, samtykker i at leiligheter og boder blir reseksjonert. Jeg er eier av
loftsleiligheten i 5 etg. i Markveien 29 a 0554 Oslo, gårdsnummer 228, bruksnummer 173,
seksjonsnummer 17, leilighetsnummer H0501.

Mitt personnummer er 070586 [REDACTED]

Sted

OSLO

Dato

17.07.13

Signatur

Kristine Lundblad

Rett kopi bekrefte



Samtykke om reseksjonering

Undertegnede, **Doris Telhaug** 280688 [REDACTED] samtykker til
personnummer

Reseksjonering av aktuelle boder/leiligheter i Samiete Markveien 29.

Vennlig hilsen

Doris Telhaug
signatur

Rett kopi bekreftes



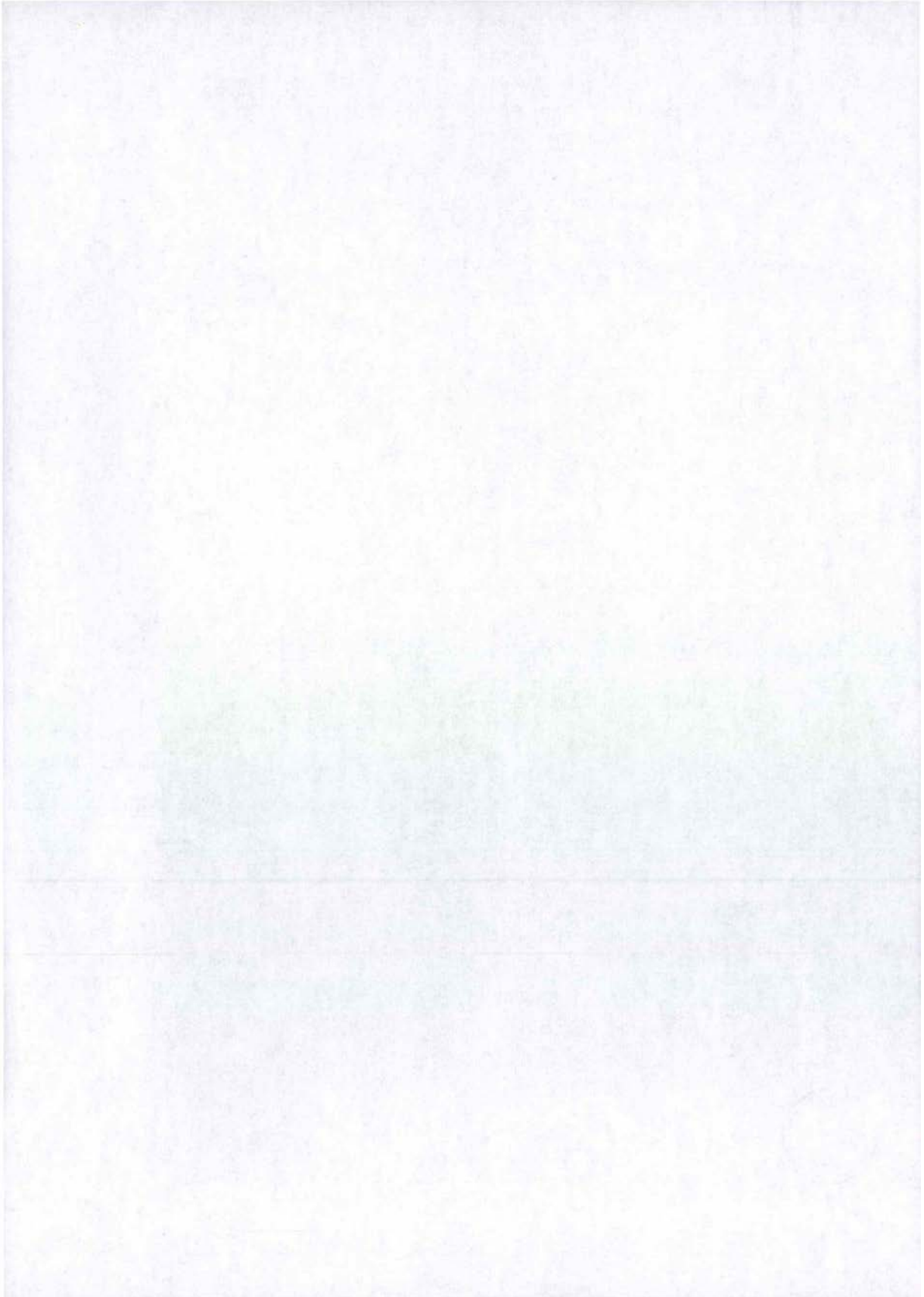

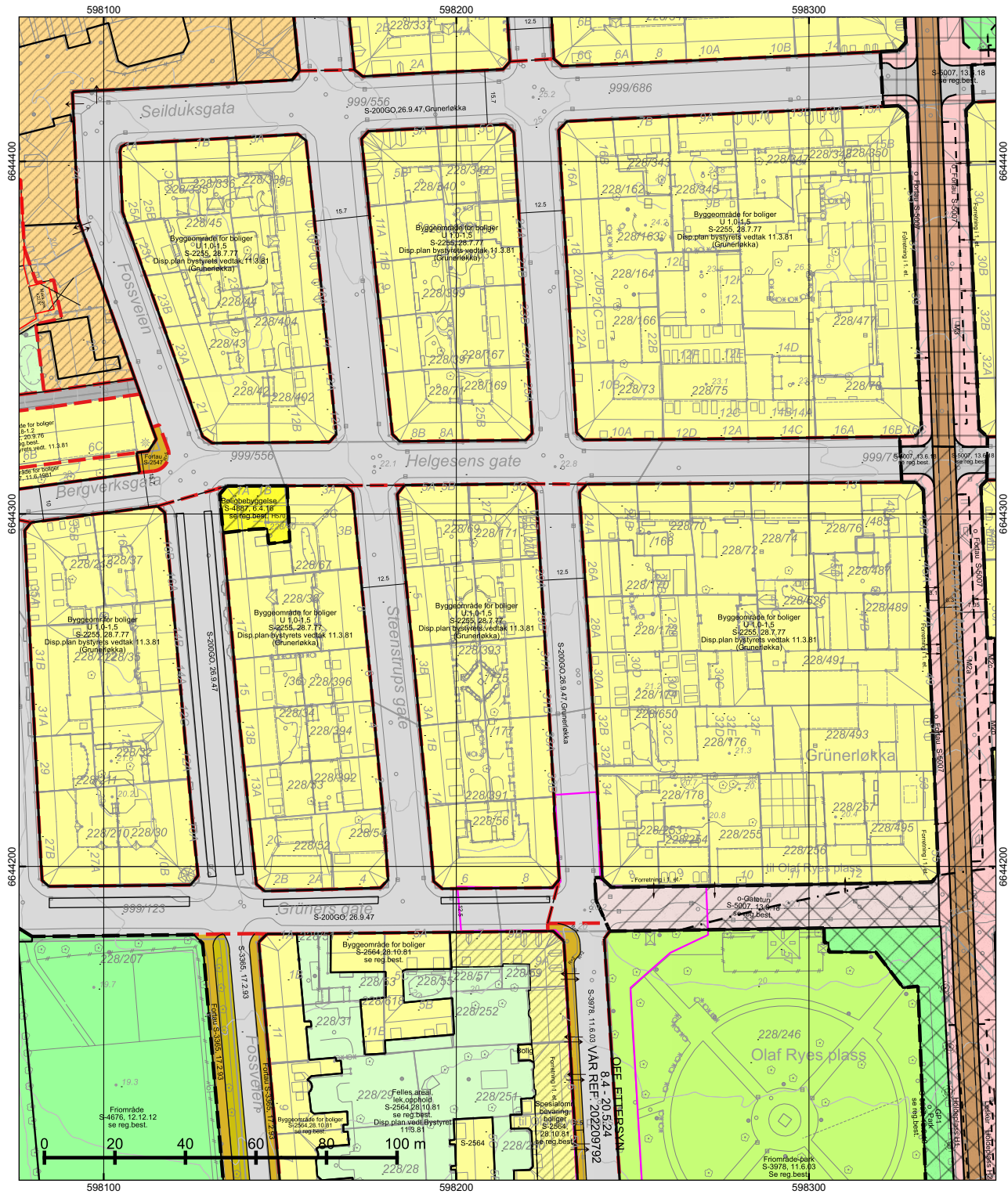

*regulert kotehøyde med Oslo lokal som høydereferanse. Ved prosjektering legges 37 cm til denne kotehøyden.

© Plan- og bygningssetaten, Oslo kommune

Oslo

Dato: 30.03.2026
 Bruker: FME
 Målestokk 1:1000
 Ekvidistans 1m
 Koord.system: EUREF89 - UTM sone 32

Høydereferanser
 - Reguleringsplan: Se reg.best.
 - Bakgrunnskart: NN2000















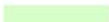

























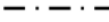

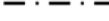
Originalformat: A3

Reguleringskart	
- Kartutsnittet gjelder vertikalinivå 2 (dvs. på bakkenivå). - Gjeldende kommunedelplaner: KDP-17, KDP-4 - Naturangfold innenfor kartutsnittet. Se eget kart. - Kartet er sammenstilt for: . Kan ikke brukes til byggesak.	
PlottID/Best.nr: 155347/ 86529631	Deres ref.:
Adresse: Markveien 29	Kommentar:
Gnr/Bnr: 228/173	

Opprinnelig reguleringsplan gir rammer for høyder på planlagt bebyggelse ut fra terreghøyden slik de var da reguleringsplanen ble vedtatt. Det nye sammenstilte reguleringsplankartet viser dagens terreng- og tomesituasjon. Planens originale vedtakskart er tilgjengelig i Saksinnsyn.

Se tegnforklaring på eget ark

TEGNFORKLARING - REGULERING (for gjeldende kartutsnitt)

	40 - Friområde/park		Grense for bebyggelse
	70 - Felles avkjørsel		Bygning som forutsettes revet
	72 - Felles lekeareal		Bebyggelse som inngår i planen
	110 - Bolig m.tilh. anlegg		Regulert senterlinje
	310 - Offentlig kjørebane/veigrunn		Måle og avstandlinje (Dimensjonslinje)
	311 - Annet veiareal		
	312 - Fortau		Inn-/utkjøring
			Stenging av avkjørsel
	1110 - Boligbebyggelse		Avkjørsel
	2011 - Kjøreveg		Eksisterende tre som skal bevares
	2012 - Fortau		
	2014 - Gatetun		
	2022 - Trase for sporveg/forstadsbane		
	3040 - Friområde		
	3050 - Park		
	660 - Spesialområde bevaring bolig		
	664 - Spesialområde bevaring blandet		
	RbBevaringGrense		
	RpBestemmelseOmråde		
	RpBestemmelseGrense		
	RpAngittHensynSone		
	RpAngittHensynGrense		
	RpBåndleggingSone		
	RpBåndleggingGrense		
	RpSikringSone		
	RpSikringGrense		
	70 - Felles avkjørsel		
	311 - Annet veiareal		
	312 - Fortau		
	913 - Formåavgrensning		
	930 - Reguleringslinje		
	964 - Regulert u-gradgrense		
	Formålgrense		
	Foreløpig plan		
	Plangrense (gammel lov)		
	Plangrense (ny lov)		

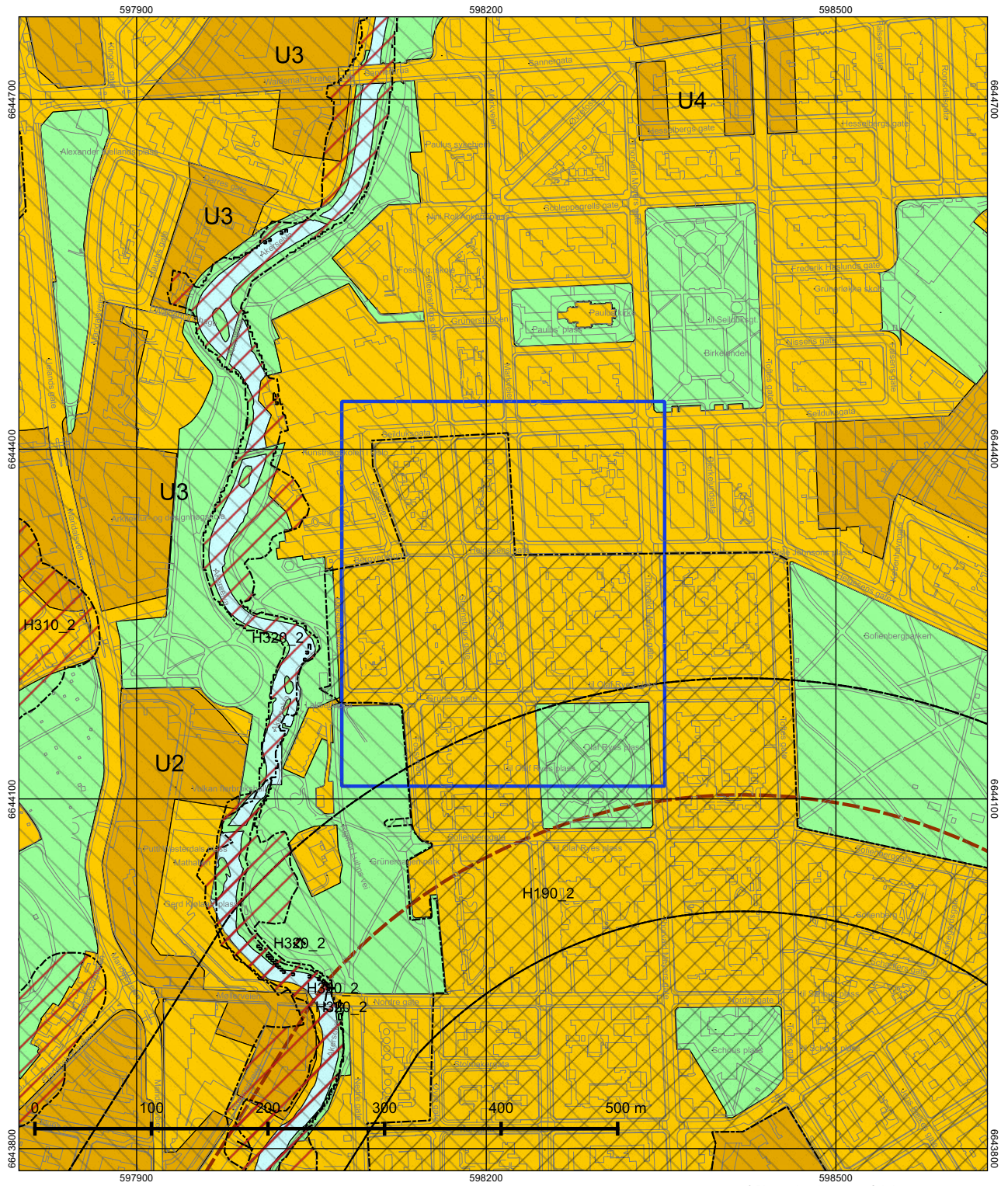

© Plan- og bygningsetaten, Oslo kommune



Oslo

Dato: 30.03.2026

Målestokk 1:3000

Koordinatsystem: EUREF89 - UTM sone 32

PlottID/Best.nr: 155347/86529631

Deres ref.:

Kommuneplanen 2015–2030

Vedtatt av bystyret 23.09.2015, sak 262

Kartet viser utsnitt av «Plankart 1-2 Arealbruk» og «Plankart 2-2 Hensynssoner». For øvrige juridisk bindende kart, se Planinnsyn - <https://od2.pbe.oslo.kommune.no/kart/?mode=kommuneplan>

Blå ramme viser utsnittet for de øvrige plottene.

Reguleringsplaner vedtatt etter 17.09.2014 og til 23.09.2015 vil gjelde foran kommuneplanen ved motstrid. Reguleringsplaner vedtatt etter kommuneplanen vil gjelde foran kommuneplanen ved motstrid.

Se tegnforklaring på eget ark.



Tegnforklaring - kommuneplan

	Farled		Bebyggelse og anlegg, eksisterende
	Fjernveg (tunnel)		Bebyggelse og anlegg, fremtidig
	Fjernveg		Bane, eksisterende
	Markagrense		Havn, eksisterende
	Plangrense		Havn, fremtidig
	Sporveg (tunnel), fremtig		Kollektivknutepunkt, fremtidig
	Sporveg (tunnel), eksisterende		Grønnstruktur, eksisterende
	Sporveg, eksisterende		Grønnstruktur, fremtidig
	Sporveg, fremtidig		Forsvaret
	Jernbane (tunnel), fremtidig		LNF-areal, eksisterende
	Jernbane (tunnel), eksisterende		LNF-areal, fremtidig
	Jernbane, eksisterende		Spredt boligbebyggelse, eksisterende
	Turvei		Spredt boligbebyggelse, fremtidig
	Ny T-bane-/jernbanestasjon (ikke juridisk)		Spredt fritidsbebyggelse, eksisterende
	T-banestasjon (ikke juridisk)		Spredt fritidsbebyggelse, fremtidig
	Jernbanestasjon (ikke juridisk)		Bruk og vern av sjø og vassdrag med tilhørende strandsone
	Banetrase (ikke juridisk)		Farled
	Fjordtrikk (ikke juridisk)		Småbåthavn, eksisterende
	Samferdsel (ikke juridisk)		Småbåthavn, fremtidig
	Eksisterende kollektivknutepunkt		Naturområde
	Fremtidig kollektivknutepunkt		Friluftsområde
	Spredt boligbebyggelse		Ytre by (utviklingsområder)
	Bestemmelsesgrense		Indre by (utviklingsområder)
	Aktivitetssone marka		H570 - Bevaring kulturmiljø
			H710 - Båndlegging for regulering etter pbl.
			H810_1 - Krav om felles planlegging (områderegulering)
			H810_2 - Krav om felles planlegging
			H820_1 - Omforming (kabling og høystentledninger)
			H820_2 - Omforming (trafostasjoner)
			H110 - Nedlagsfelt drikkevann
			H190 - Andre sikringssoner
			H310_1 - Kvikkleire
			H310_2 - Steinsprang
			H320_1 - Stormflo
			H320_2 - Elveflom
			H390 - Deponi



Oslo

S-2255

Reguleringsbestemmelser i tilknytning til endret reguleringsplan for Oslo sentrum og indre sone i Oslo kommune.

Vedtaksdato: 28.07.1977

Vedtatt av: Miljøverndepartementet

Vedtaksdokumenter: [197701394](#)

Loverk: BL 1965

Høydereferanse: OSLO LOKAL

Merknader: Planen er helt eller delvis opphevet som følge av bystyrets vedtak 23.9.15, Kommuneplan 2015. Se også S-2937,1.10.87 endr.reg.best.

Knytning(er) mot andre planer: V300589, V290689, V300187, V080384, 26394, 20483, 16578, 37684, 21884, V131284, V100495, 5984, 23383, 39183, 6382, 41871, 2390, V160184, V280186, V190482N2, 43392, 1491, V240993, 2490, 20090, 17490, 9993, V190482, 3483, 3310184, 15081, 16386, V201089, V311090, 28490, V170887, 5290, V070492, 20483, 6182, 2901, V110396, V290894, 3338, V280885, 15189, 8886, V301288, V220380, V130679, 36982, 8786, 33390, V030993, V190192, V080285, 24385, V160895, V270098, V030806N2, V181209N2, V190902, V120105, V121010, V311002, V221096, V231095, V231296, V011002, V151100, V120297, V200905N2, 2306, V150796, V161001, V060597, V150596, 19106, V301006N3, V080610

Dokumentet består av 2 side(r) inkludert denne.



Plan- og bygningssetaten
Oslo kommune

oslo.kommune.no/plan-bygg-og-eiendom

Besøksadresse:
Vahls gate 1, 0187 Oslo
Postadresse:
Boks 364 Sentrum,
0102 Oslo

Sentralbord: +47 21 80 21 80
Kundesenteret: +47 23 49 10 00
postmottak@pbe.oslo.kommune.no
Org.Nr.: NO 971 040 823 MVA

S-2255, 28.7.77 (SE ENDR.§7, S-2937)

REGULERINGSBESTEMMELSER TIL ENDRET REGULERINGSPLAN FOR OSLO SENTRUM OG INDRE SONE I OSLO KOMMUNE.

Miljøverndepartementet har i brev av 28. juli 1977 og 19. Oktober 1977 i medhold av par 28,1, jfr. par 27 i bygningslov av 18. juni 1965 stadfestet Oslo kommunestyres vedtak av 29. april 1976 om bestemmelser i tilknytning til reguleringsplan for Oslo sentrum og indre sone, med noen endringer foretatt av departementet.

Ny paragraf ble vedtatt av Oslo bystyre 1.10.1987, S-2937.

- § 1. Det regulerte området er på planen vist med reguleringsgrense. Innenfor denne begrensingslinjen skal arealene nyttes som vist på planen.
- § 2. Tidligere stadfestede reguleringsplaner for trafikkområde opprettholdes i den utstrekning de er vist på planen. Videre opprettholdes tidligere stadfestede reguleringer for felles areal for flere eiendommer.
- § 3. Før byggetillatelse kan gis, skal det foreligge detaljert bebyggelsesplan for vedkommende eiendom. Etter byggningsrådets bestemmelse i det enkelte tilfelle kan bebyggelsen tillates oppført i inntil 5 etasjer.
- § 4. I områder regulert til blanding av bolig/kontor/forretning skal det ved nybygging innpasses flest mulig boliger, minimum det antall boliger som fantes pr. 1.1.73. Bruksendring av eksisterende bolig tillates ikke.
- Hvor det er regulert til blanding av forretning/kontor eller bolig/forretning/kontor, skal det søkes innpasset forretninger i 1.etasje mot gate. Bruksendring av eksisterende forretning i 1.etasje mot gate kan kun tillates i særlige tilfelle.
- § 5. I denne planen betyr utnyttelsesgrad (U) det samlede brutto gulvareal for et avgrenset område (inkludert garasjeanlegg over terreng) dividert med brutto grunnareal for byggeområdene innenfor området. Brutto grunnareal kan regnes inntil midten av tilgrensende trafikkområde/friområde og maksimum 10 meter. Hvor det er større brutto etasjehøyde enn 3 meter regnes utnyttelsesgraden etter en teoretisk etasjehøyde på 3 meter.
- § 6. Reguleringsplaner innenfor planområdet som er stadfestet i tidsrommet mellom 4.9.1974 og stadfestelse av nærværende plan, skal gjelde foran denne plan.

S-2937, 01.10.87 (se tidl. S-2255)

FORSLAG TIL ENDREDE REGULSERINGSBESTEMMELSER (NY PARAGRAF 7) FOR SENTRUM OG INDRE SONE (SONEPLANEN).

Miljøverndepartementet har i brev av 28. juli 1977 og 19. oktober 1977 i medhold av paragraf 28,1, jfr. paragraf 27 i bygningslov av 18. juni 1965 stadfestet Oslo kommunestyres vedtak av 29. april 1976 om bestemmelser i tilknytning til reguleringsplan for Oslo sentrum og indre sone, med noen endringer foretatt av departementet, S-2255.

Pgf. 7. I denne reguleringsplan er det ikke tatt stilling til bevaringsspørsmålet.

Før prosjektering tar til, anbefales byggherrer og forslagsstillere å kontakte berørte kommunale myndigheter for å bringe klarhet i eventuelle bevaringsinteresser.

Når behandling av bebyggelsesplan eller søknad om rive- eller byggetillatelse tar til, og eksisterende bebyggelse forutsettes revet, skal bevaringsspørsmålet alltid vurderes.

Nabolagsprofil

Markveien 29B - Nabolaget Kuba/Olaf Ryes plass vestre - vurdert av 139 lokalkjente

Nabolaget spesielt anbefalt for

- Studenter
- Enslige
- Etablerere



Offentlig transport

Olaf Ryes plass Linje 11, 12, 18	3 min	0.3 km
Sofienbergparken Linje 11N, 12N, 30	4 min	0.3 km
Carl Berners plass Linje 5	19 min	1.5 km
Carl Berners plass T-bane, buss, trikk	19 min	1.6 km
Tøyen stasjon Linje RE30, R31	22 min	1.7 km

Skoler

Grünerløkka skole (1-7 kl.) 538 elever, 23 klasser	6 min	0.5 km
Sagene skole (1-10 kl.) 494 elever, 24 klasser	12 min	0.9 km
Møllergata skole (1-7 kl.) 194 elever, 14 klasser	11 min	0.9 km
Sofienberg skole (8-10 kl.) 431 elever, 30 klasser	11 min	0.9 km
Bentsebrua skole (8-10 kl.) 227 elever, 16 klasser	22 min	1.8 km
Foss videregående skole 600 elever, 20 klasser	5 min	0.4 km
Elvebakken videregående skole 576 elever	9 min	0.7 km



Opplevd trygghet

Veldig trygt 78/100



Naboskapet

Høflige 64/100



Kvalitet på skolene

Bra 63/100

Aldersfordeling

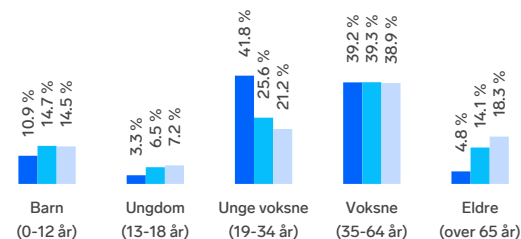

Område	Personer	Husholdninger
Kuba/Olaf Ryes plass vest...	1 078	657
Oslo og omegn	999 185	490 708
Norge	5 425 412	2 654 586

Barnehager

Gaia barnehage (0-5 år) 76 barn	3 min	0.3 km
Grünerhagen barnehage (1-5 år) 46 barn	4 min	0.3 km
Akersløkka barnehage (1-5 år) 68 barn	5 min	0.5 km

Dagligvare

Coop Extra Birkelunden PostNord	3 min	0.2 km
Kiwi Markveien	3 min	





Innholdet i nabolagsprofilen er hentet fra ulike datakilder, og feil eller mangler kan forekomme. Vurderinger og sitater er innhentet på web og gir uttrykk for hvordan naboeier vurderer nabolaget. FINN.no AS kan ikke holdes ansvarlig for feil/mangler i profilen. Copyright © Finn.no AS 2026

Primære transportmidler







-  1. Trikk
-  2. Gående

 **Kollektivtilbud**
Veldig bra 90/100

 **Shoppingutvalg**
Meget bra 87/100

 **Serveringstilbud**
Meget bra 86/100

Sport

-  Grünerhagen - ballbane 3 3 min 
Ballspill 0.3 km
-  Grünerhagen 4 min 
Ballspill 0.3 km
-  Fitness24Seven Grünerløkka 3 min 
-  SiO Athletica Vulkan 6 min 

Boligmasse

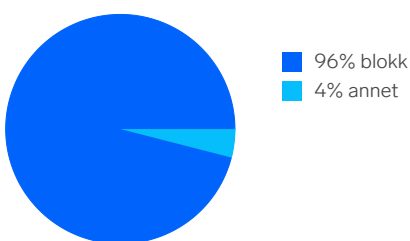



«Centralt och nära till utelivet. Goda kolektivmöjligheter till och från jobb.»

Sitat fra en lokalkjent



Varer/Tjenester

-  Kiellands Hus 10 min 
-  Boots apotek Grünerløkka 3 min 

Aldersfordeling barn (0-18 år)

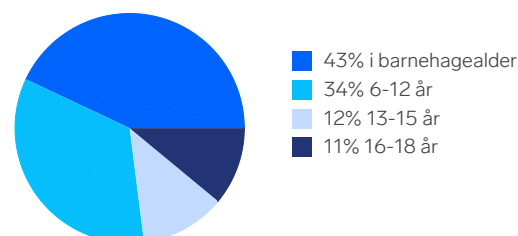

Familiesammensetning

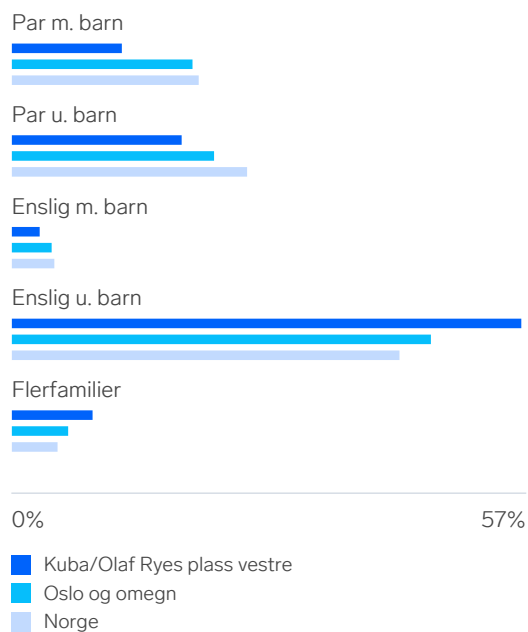

Sivilstand

		Norge
Gift	16%	33%
Ikke gift	77%	54%
Separert	6%	9%
Enke/Enkemann	1%	4%



Innholdet i nabolagsprofilen er hentet fra ulike datakilder, og feil eller mangler kan forekomme. Vurderinger og sitater er innhentet på web og gir uttrykk for hvordan naboeene vurderer nabolaget. FINN.no AS kan ikke holdes ansvarlig for feil/mangler i profilen. Copyright © Finn.no AS 2026

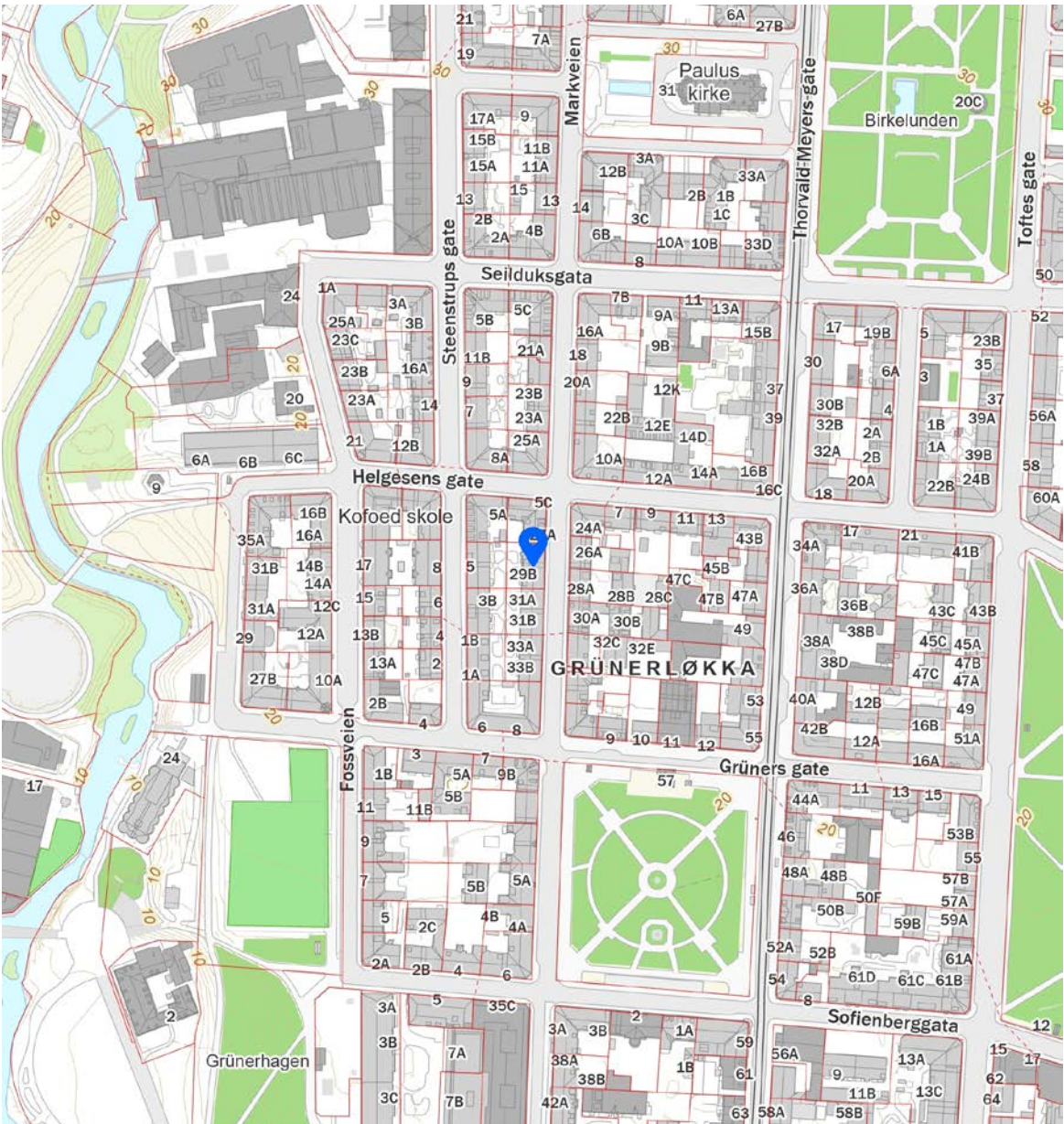
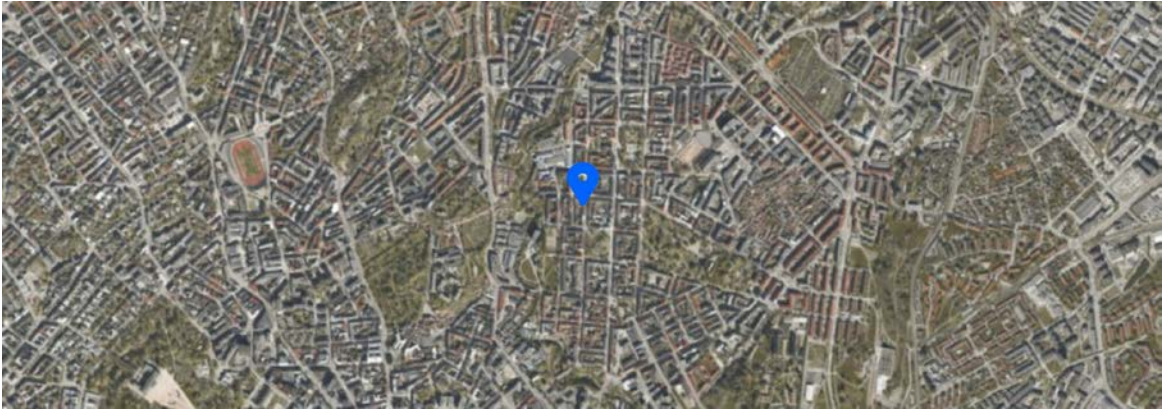

 Innholdet i nabolagsprofilen er hentet fra ulike datakilder, og feil eller mangler kan forekomme. Vurderinger og sitater er innhentet på web og gir uttrykk for hvordan naboe vurderer nabolaget. FINN.no AS kan ikke holdes ansvarlig for feil/mangler i profilen. Copyright © Finn.no AS 2026

Boligkjøperforsikring

Hvis din nye bolig har skjulte feil kan dette koste deg både tid og penger.

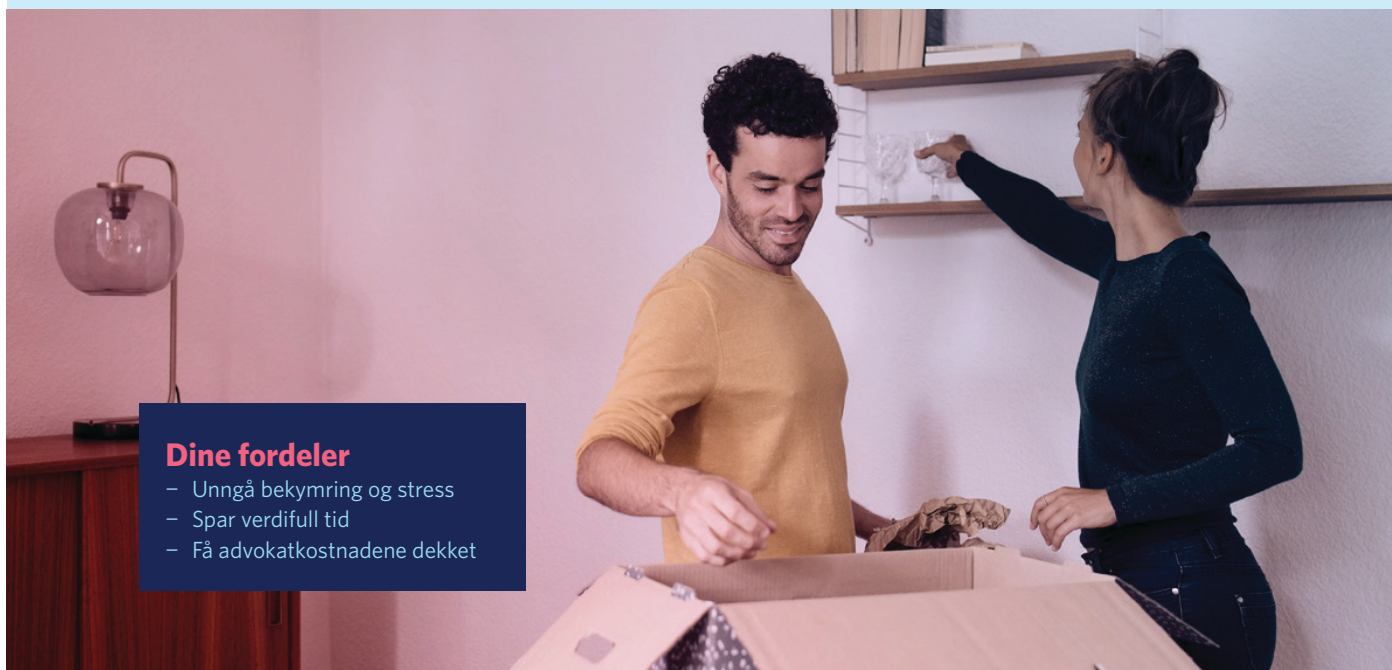

Dine fordeler

- Unngå bekymring og stress
- Spar verdifull tid
- Få advokatkostnadene dekket

Med vår boligkjøperforsikring er du i trygge hender hvis du oppdager feil eller mangler ved boligen du har kjøpt. Forsikringen gir deg tilgang på hjelp fra advokater, saksbehandlere og jurister som er spesialiserte på eiendomskjøp. De står klare til å hjelpe deg i fem år etter overtagelse - uten at du trenger å bekymre deg for egne og eventuelle idømte saksomkostninger.

Få hjelpen du trenger!

- **Når:** Du kjøper forsikringen når du kjøper en brukt bolig. Da gjelder avhendingsloven.
- **Hvor:** Hos eiendomsmegler senest ved kontraktsmøte.
- **Hvordan:** Krysses av i kjøpekontrakten. Forsikringsbevis og vilkår sendes per e-post.

Forsikringen er meglet frem av Söderberg & Partners og er plassert hos Gar-Bo Försäkring AB.

*Det tas forbehold om pris- og vilkårsendringer.

Hva koster forsikringen?

Forsikringspremien trekkes i oppgjøret.

Borettslagseiendom: kr 9 300

Seksjonert eiendom/
aksjebolig: kr 13 500

Enebolig/fritid/tomt: kr 18 900



soderbergpartners.no/eiendom



OVERSIKT OVER LØSØRE OG TILBEHØR TIL EIENDOMMEN

Oversikten er utarbeidet av Norges Eiendomsmeglerforbund, Eiendom Norge og Advokatforeningens Eiendomsmeglingsgruppe, og er gjeldende fra 1. januar 2020.

Generelt

Lov om avhending av fast eigeendom (avhendingslova/avhl.) av 3. juli 1992 regulerer kjøper og selgers rettigheter og plikter ved overdragelse av fast eiendom og andeler i borettslag.

I henhold til avhl. § 3-4 skal eiendommen, når annet ikke er avtalt, overdras med innredninger og utstyr som etter lov, forskrift eller annet offentlig vedtak skal følge med. Det samme gjelder varig innredning og utstyr som enten er fastmontert eller er særskilt tilpasset bygningen, jf. avhl. § 3-5. Loven inneholder ingen detaljert oversikt over hva som omfattes av «innredning og utstyr», og over hva som skal regnes som «fastmontert eller særskilt tilpasset».

Partene kan fritt avtale hva som skal følge med eiendommen ved salg. Bransjens liste over løsøre og tilbehør som skal følge med eiendommen, er en del av avtalen mellom kjøper og selger dersom ikke annet er opplyst i salgsoppgaven, kjøper har tatt forbehold i bud eller avtale på annen måte er inngått. Der intet annet er avtalt, vil løsøre og tilbehør medfølge slik dette fremkommer av avhl. § 3-4 og § 3-5 og denne oversikt.

Produkter og installasjoner som medfølger overdras uten noen form for garantier, utover eventuell gjenværende leverandørgaranti.

Dersom det er noe i nedenstående liste som ikke finnes på eiendommen, vil det heller ikke medfølge.

- 1. HVITEVARER** medfølger der dette er spesielt angitt i salgsoppgaven.
- 2. HELDEKKENDE TEPPE** følger med uansett festemåte.
- 3. VARMEKILDER**, slik som ovner, kaminer, peiser, varmpumper og panelovner, følger med uansett festemåte. Frittstående biopeiser/varmeovner og terrassevarmere medfølger ikke. Det følger ikke med varmekilder i rom som ikke har vegg- eller fastmonterte varmekilder på visning.
- 4. TV, RADIO OG MUSIKKANLEGG**. TV-antennor og fellesanlegg for TV, herunder parabolantenne, og tuner/dekoder/tv-boks medfølger der dette eies av selger. Veggmontert TV/flatskjerm med tilhørende festeordning samt musikkanlegg følger ikke med (se også punkt 12).
- 5. BADEROMSINNREDNING/UTSTYR**. Badekar, dusjkabinett, dusjvegger, alle fastmonterte speil og hyller, fastmonterte glass- og håndkleholdere, herunder håndklevarmere samt baderomsinnredning, medfølger.
- 6. GARDEROBESKAP** medfølger, selv om disse er løse. Fastmonterte garderobehyller og knagger medfølger. Innredning i garderobeskap, for eksempel løse eller fastmonterte trådkurver, hyller, stenger og lignende, medfølger.
- 7. KJØKKENINNREDNING** medfølger, herunder også åpne, fastmonterte hyller og løs eller fastmontert kjøkkenøy.



- 8. MARKISER, PERSIENNER** og annen type innvendig og utvendig solskjerming, gardinoppheng, lamellgardiner og liftgardiner medfølger.
- 9. AVTREKKSIVIFTER** av alle slag, samt fastmonterte aircondition/ventilasjonsanlegg, medfølger.
- 10. SENTRALSTØVSUGER** medfølger med komplett anlegg, herunder slange, munnstykke mm.
- 11. LYSKILDER.** Kupler, lysstoffarmatur, fastmonterte "spotlights", oppheng og skinner med spotlights samt utelys og hagebelysning medfølger. Vegglamper, krokhengte lamper, lysekroner, prismelamper og lignende som er koblet til sukkerbit eller stikkontakt følger likevel ikke med.
- 12. INSTALLERTE SMARTHUSLØSNINGER** med sentral som styrer lys, varme, lyd o.l., samt tilhørende trådløse enheter som brytere, sensorer, kameraer, integrerte høyttalere el. medfølger. Enkle lysstyringssystem f.eks. med en sentral som kun styrer lyspærer eller smartpærer montert i sokkel medfølger likevel ikke.
- 13. UTVENDIGE SØPPELKASSER** og eventuelt holder/hus til disse medfølger.
- 14. POSTKASSE** medfølger.
- 15. UTENDØRS INNRETNINGER** slik som flaggstang, fastmontert tørkestativ, samt andre faste utearrangementer som f.eks. badestamp, boblekar/jacuzzi og liknende utendørs kar, lekestue, lekestativ, utepeis, fastmontert trommel til vannslange, medfølger. Guidekabel/avgrensingskabel til robotgressklipper medfølger, men robotgressklipper og ladestasjon for denne medfølger ikke.
- 16. FASTMONTERT VEGGLADER/LADESTASJON TIL EL-BIL** medfølger uavhengig av hvor laderen er montert.
- 17. SOLCELLEANLEGG** med tilhørende teknisk infrastruktur medfølger.
- 18. GASSBEHOLDER** til gasskomfyr og gasspeis medfølger.
- 19. BRANNSTIGE, BRANNTAU, feiestige** og lignende medfølger der dette er påbudt. Løse stiger medfølger ikke.
- 20. BRANNSLUKNINGSAPPARAT, BRANNSLANGE** og RØYKVARSLER medfølger der dette er påbudt. Det er eier og brukers plikt til å se til at utstyret forefinnes på enhver eiendom. Hvis annet ikke er uttrykkelig avtalt, skal dette derfor alltid følge med ved salg av eiendom.
- 21. SAMTLIGE NØKLER** til eiendommen som selger er i besittelse av skal overleveres kjøper på overtakelsen, herunder nøkler til eventuelle boder, uthus, garasjeportåpner e.l. Låses boder, uthus e.l. med hengelås, skal lås og nøkler til disse medfølge.
- 22. GARASJEHYLLER, bodhyller, lagringshyller** og oppheng til bildekk medfølger såfremt de er fastmontert.
- Planter, busker og trær som er plantet på tomten, eller fastmonterte kasser og lignende er en del av eiendommen og medfølger i handelen.

Fra hvilepuls til makspuls.

Det er Emera



I Emera følger vi en tydelig rød tråd der kvalitet gjennomsyrrer alt vi gjør. Hos oss kommer du til å ha hvilepuls helt frem til budrunden og makspuls når den er over!

En komplett meglertjeneste

Emera Eiendomsmegling tilbyr en komplett meglertjeneste – fra verdivurdering, klargjøring og koordinering av all markedsføring til overtakelse og gjennomføring av salget.

En prosess du fortjener

Vårt mål er at du, enten du er selger eller kjøper, skal føle engasjement, ærlighet og profesjonalitet gjennom hele prosessen.

Ærlighet varer lengst

Vi tror sterkt på åpenhet og ærlighet og gir ingen urealistiske løfter eller forskjønnede beskrivelser.

Erfaring som gir resultater

Vi sier det som det er – enkelt og greit – fordi vi vet at det gir de beste resultatene. Erfaringen vår bekrefter det, og erfaring har vi mye av.

[emera.no](https://www.emera.no)



EMERA OSLO

Emera Oslo
— Der lokal kjennskap
møter ekspertise

Velkommen til Emera Oslo – meglerne med den beste lokalkunnskapen og erfaringen som sikrer deg et topp salg. Vi gjør boligsalget enklere og budrunden morsommere – fra hvilepuls til makspuls. Skal du selge i Oslo? Snakk med oss!

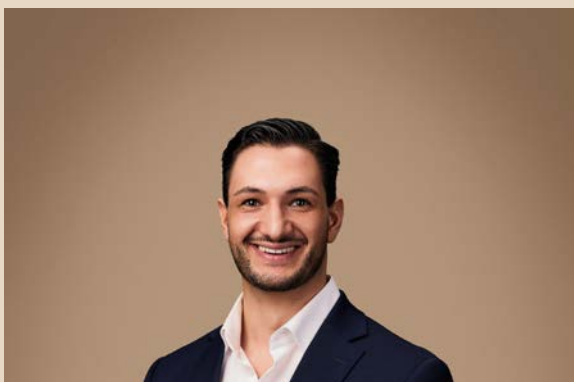

Milad Alexander Sabori
Daglig leder | Eiendomsmegler MNEF | Partner

milad.sabori@emera.no
+47 923 02 030

Fra hvilepuls til makspuls. Det er Emera.

Forbrukerinformasjon om budgivning



Sist oppdatert med virkning fra 1. juli 2025, i forbindelse med ikrafttredelse av endringer i eiendomsmeglingsloven.

Informasjonen er utarbeidet av Forbrukerrådet, Advokatforeningen ved Lovutvalget for eiendomsmegling, Eiendom Norge og Norges Eiendomsmeglerforbund, på grunnlag av bl.a. eiendomsmeglingsloven § 6–8.

Nedenfor gis en oversikt over de retningslinjer som anbefales ved budgivning på eiendommen. Avslutningsvis gis også en kort oversikt over de viktigste rettsreglene tilknyttet budgivning.

Før det legges inn bud på eiendommen oppfordres budgiver til å sette seg inn i all relevant informasjon om eiendommen, herunder salgsoppgave og tilstandsrapport.

GJENNOMFØRING AV BUDGIVNING:

1. Alle bud skal inngis skriftlig til megler, som formidler disse videre til selger. Med skriftlige bud menes også elektroniske meldinger som e-post og SMS når informasjonen i disse er tilgjengelig også for ettertiden. Kravet til skriftlighet gjelder også budforhøyelser, og motbud (bud fra selger), aksept eller avslag fra selger. Før formidling av bud til selger skal megler innhente gyldig legitimasjon og signatur fra budgiver. Kravet til legitimasjon og signatur er oppfylt for budgivere som benytter e-signatur som f.eks. BankID eller MinID.

2. Et bud bør inneholde eiendommens adresse (eventuelt gnr/bnr), kjøpesum, budgivers kontaktinformasjon, finansieringsplan, akseptfrist, overtakelsesdato og eventuelle forbehold som for eksempel usikker finansiering, salg av nåværende bolig ol. Normalt vil ikke et bud med forbehold bli akseptert før forbeholdet er avklart. Konferer gjerne med megler før bud inngis.

3. Megler skal legge til rette for en forsvarlig avvikling av budrunden. I forbrukerforhold (dvs. der selger er forbruker) skal megleren ikke formidle bud med kortere akseptfrist enn kl. 12.00 første virkedag etter siste annonserte visning. Etter denne fristen bør budgivere ikke sette en kortere akseptfrist enn at megler har mulighet til, så langt det er nødvendig, å orientere selger, budgivere og øvrige interessenter om bud og forbehold. Dersom bud inngis med en frist som åpenbart er for kort til at megleren kan avvikle budrunden på en forsvarlig måte som sikrer selger og interessenter et tilstrekkelig grunnlag

for sine handlingsvalg, vil megler fraråde budgiver å stille slik frist.

4. Megler skal ikke formidle bud med forbehold om at budet eller forbehold i budet skal holdes skjult (hemmelig) for andre budgivere og interessenter.

5. Megleren vil uoppfordret gi sin vurdering av det enkelte bud overfor selger, når budet er gitt innenfor fristene i punkt 3.

6. Megleren skal, så langt det er nødvendig og mulig, holde budgiverne skriftlig orientert om mottatte bud, herunder budets størrelse, forbehold og akseptfrist. Megler skal så snart som mulig bekrefte skriftlig overfor budgivere at budene deres er mottatt. For øvrig vil megler, på forespørsel fra andre, opplyse om aktuelle bud på eiendommen, herunder relevante forbehold.

7. Kopi av budjournal skal gis til kjøper og selger uten ugrunnet opphold etter at handel er kommet i stand. Dersom det er viktig for budgiver å bevare sin anonymitet, bør budet formidles gjennom fullmektig.

8. Etter at handel har kommet i stand, eller dersom en budrunde avsluttes uten at handel er kommet i stand, kan en budgiver kreve kopi av budjournalen i anonymisert form.

VIKTIGE AVTALERETTSLIGE FORHOLD:

1. Det eksisterer ingen angrerett ved salg/kjøp av fast eiendom.

2. Når et bud er inngitt til megler og innholdet i budet er formidlet til selger (slik at selger har fått kunnskap om budet), kan budet ikke kalles tilbake. Budet er da bindende for budgiver frem til akseptfristens utløp, med mindre budet før denne tid avslås av selger eller budgiver får melding om at eiendommen er solgt til en annen. Man bør derfor ikke gi bud på flere eiendommer samtidig dersom man ikke ønsker å kjøpe flere enn en eiendom.

3. Selger står fritt til å forkaste eller akseptere ethvert bud, og er for eksempel ikke forpliktet til å akseptere høyeste bud.

4. Når en aksept av et bud har kommet frem til budgiver innen akseptfristens utløp er det inngått en bindende avtale.

5. Husk at et eventuelt bud fra selger til kjøper (såkalte «motbud»), avtalerettslig er et bindende tilbud som medfører at det foreligger en avtale om salg av eiendommen dersom budet i rett tid aksepteres av kjøper.

Budskjema



Milad Alexander Sabori
milad.sabori@emera.no
923 02 030

Emera kontor:
Emera eiendomsmegling Oslo
229 52 222

KJØPESUM KR + omkostninger ihht. opplysninger i salgsoppgaven		
Kjøpet finansieres slik:		
BANK/FINANSIERINGSINSTITUSJON:	REFERANSE & TELEFONNUMMER	SUM:
		Kr.
		Kr.
		Kr.
		Kr.
EGENKAPITAL:		Kr.
TOTALT:		
EGENKAPITAL BESTÅR AV: Salg av nåværende bolig eller annen fast eiendom Disponibelt kontant beløp (bankinnskudd)		
Ønsket overtagelsesdato:		
NÅVÆRENDE BUD ER BINDEND FOR UNDERTEGNEDE TIL OG MED DEN: Budet er bindende til klokken: 16.00 den dagen, hvis ikke budgiver har angitt et annet klokkeslett, dog ikke tidligere enn kl. 12.00 første virkedag etter siste annonserte visning. Bud skal ikke ha kortere akseptfrist enn 30 minutter fra budet inngis. Bud med kortere frist kan bli avvist.		
Evt. forbehold (eks. finansiering, salg av egen bolig etc.):		

NAVN:	NAVN:
PERSONNR:	PERSONNR:
ADRESSE:	ADRESSE:
POSTNR: POSTSTED:	POSTNR: POSTSTED:
MOB TLF:	MOB TLF:
E-POST:	E-POST:
DATO: STED:	DATO: STED:
SIGNATUR:	SIGNATUR:
Jeg ønsker boligkjøperforsikring	Hvis mitt bud blir akseptert, ønsker jeg at megler forbereder en kjøpekontrakt med boligkjøperforsikring. Avtale om forsikring inngås ikke før jeg undertegner kjøpekontrakten.

IDENTIFIKASJON

Legg ID her

IDENTIFIKASJON

Legg ID her

Din bolig. Din historie.

Det er Emera.



Minnene fra da du eide huset lever videre. Derfor har vi i Emera samarbeidet med de beste i Norge for å skape et prospekt som du ønsker å ta vare på. Men enda viktigere, som tar miljøet på alvor.



Los Digital investerer mye i å ha en moderne og ny maskinpark. Dette bidrar til en vesentlig mer miljøvennlig produksjon.

Trykt i Norge, sertifisert med miljømerket Svanen og medlem av Grønt Punkt Norge.



2041 0848



TRYKT I NORGE

NO-3619





Fra «Til salgs» til «Solgt!»

Det er Emera.





EMERA

EIENDOMSMEGLING