

Tilstandsrapport



 Boligbygg med flere boenheter

 Sigurd Hoels vei 11, 0655 OSLO

 OSLO kommune

gnr. 129, bnr. 100, snr. 216

Sum areal alle bygg: BRA: 107 m² BRA-i: 102 m²



Befaringsdato: 12.05.2026

Rapportdato: 13.05.2026

Oppdragsnr.: 21674-1029

Referansenummer: IY5412

Foretak: MIN-TAKST AS

Takstingeniør: Tore Haugstulen



Rapporten kan brukes i inntil ett år etter befaringsdato, og kan ikke gjenbrukes ved flere boligsalg i denne perioden. Skjer det endringer, oppstår skader også videre på boligen, bør du som selger be om oppdatert rapport.

MIN-TAKST AS

Tømrermester/Bygningsingeniør med bred erfaring innen bygningsvern og tilstandsrapportering av nyere og eldre bygninger. Målet med tilstandsrapporten er å gi selger og kjøper mest mulig relevant informasjon om boligen før salg for å forhindre en eventuell konflikt i etterkant.

Taksten er avholdt etter beste skjønn, og i henhold til gjeldende instruks og retningslinjer. Innvendig areal (BRA) måles med håndholdt laser og avvik på opptil 2% kan forekomme. Fuktsøk er utført med fuktindikator av typen Proptimeter MMS 2. Lekkasjesøk er utført med Bosch Professional D-Tect 200 C samt vurdering av sansbare inntrykk. Takstmann er ikke gjort kjent med andre forhold som kan ha innvirkning på verdien enn det som er nevnt i dokumentet. Feil eller mangler er kun anmerket der det er klart synlige forhold som kan registreres visuelt, uten inngrep i bygningskonstruksjoner. Alder er et symptom på svikt i seg selv, og referansenivået er fra den gang bygningene ble oppsatt (relatert til byggeforskrifter

Rapportansvarlig

Tore Haugstulen

Tore Haugstulen

th@min-takst.no

904 18 516



Dette trenger du å vite om tilstandsrapporten



Hva er en tilstandsrapport?

En tilstandsrapport beskriver synlige skader/avvik eller tegn på skader/avvik på boligen. Rapporten fremhever vanligvis ikke positive egenskaper ved boligen.



Hva vurderer en bygningsakkyndig?

Den bygningsakkyndige vurderer boligen ut fra hva man kan forvente av en bygning av samme alder og type. Vurderingen gjøres som regel mot hvordan det var vanlig å bygge og regler som gjaldt da boligen ble oppført (søknadstidspunktet). Forhold som er vanlige for bygningens alder, slik som slitasje etter normal bruk regnes ikke som avvik.



Hva inneholder tilstandsrapporten?

Den bygningsakkyndige undersøker rom og bygningsdeler slik det kommer frem av [Forskrift til avhendingsloven](#). Tilstandsrapporten inneholder bare avvik som den bygningsakkyndige kan se eller kontrollere med enkle hjelpemidler. Det gjøres ikke nærmere undersøkelser slik som åpning av vegger eller andre bygningsdeler. I vegg mot våtrom og rom under terreng kan det borres et hull for å gjøre enkle undersøkelser slik som fuktsøk.

Når du kjøper en brukt bolig

Når du kjøper en brukt bolig, er det viktig å være oppmerksom på at dette ikke kan sammenlignes med å kjøpe en ny bolig. Måten boligen ble bygget på kan være annerledes enn i dag. Bygninger svekkes over tid, og utsettes for slitasje blant annet på grunn av bruk og vær og vind. Mange boliger fornyes helt eller delvis, noen i flere omganger, eller det oppføres tilbygg. Særlig for boliger som er pusset opp eller endret, er det viktig å merke seg at fornyelse av overflater ikke nødvendigvis betyr at bygningsdeler under er forbedret.

Vurdering mot byggregler

Den bygningsakkyndige vil vurdere boligen mot hvordan det var vanlig å bygge og regler som gjaldt på søknadstidspunktet. Den bygningsakkyndige ser etter avvik som har betydning for og som reduserer boligens funksjon og verdi, og som kommer frem av Forskrift til avhendingslova.

Tilstandsrapporten beskriver ikke hele boligen

BYGNINGSSAKKYNDIGE SER FOR EKSEMPEL IKKE PÅ

- vanlig slitasje og normal vedlikeholdstilstand • bagatellmessige forhold som ikke påvirker bygningens bruk eller verdi vesentlig • etasjeskillere • tilleggsbygg slik som garasje, bod, anneks, naust også videre • utvendige trapper • støttemurer • skjulte installasjoner • installasjoner utenfor bygningen • full funksjonstesting av el- og VVS-installasjoner • geologiske forhold og bygningens plassering på grunnen • bygningens planløsning • bygningens innredning • løsøre slik som hvitevarer • utendørs svømmebasseng og pumpeanlegg • bygningens estetikk og arkitektur • bygningens lovlighet (bortsett fra bruksendringer, brannceller og forhold som åpenbart kan påvirke helse, miljø og sikkerhet) • fellesarealer (med mindre boligeier har vedlikeholdsplikt for fellesarealer og dette er kjent for bygningsakkyndig, eller fellesarealet har en særlig tilknytning til boligen).

© iVerdi 2023

Malen til denne rapporten, inkludert standardtekstene fra Verdi er vernet etter åndsverkloven og kan kun benyttes av av kunder hos iVerdi. For andre aktører er eksemplarframstilling av malen og standardtekster, som utskrift og annen kopiering til bruk som grunnlag for tilsvarende rapporter, bare tillatt når det er hjemlet i lov (kopiering til privat bruk, sitat o.l.) eller avtale med iVerdi (<https://iverdi.no/>).

Utnyttelse i strid med lov eller avtale kan medføre erstatnings- og straffeansvar.

Dette trenger du å vite om tilstandsrapporten

Tilstanden vurderes med ulike tilstandsgrader

Tilstanden gir uttrykk for en gitt forventet tilstand, blant annet vurdert ut fra alder og normal bruk. Ved Tilstandsgrad 0 (TG0) og Tilstandsgrad 1 (TG1) gir den bygningssakkyndige normalt ingen begrunnelse for valg av tilstandsgrad. Grunnen er at bygningen eller bygningsdelen da bare har normal slitasje. Ved skjulte konstruksjoner kan alder alene avgjøre tilstandsgrad. Når bygningssakkyndige anbefaler tiltak, for eksempel utbedringer, må brukeren av rapporten vurdere om tiltakene er nødvendige og lønnsomme.

Når den bygningssakkyndige velger tilstandsgrad, baseres vurderingen på faste kriterier som følger av gjeldende bransjestandard for Teknisk tilstandsanalyse ved omsetning av bolig og Forskrift til avhendingslova.

! TG 0

TILSTANDSGRAD 0, TG0: INGEN AVVIK

Bygningsdelen skal være tilnærmet ny, ikke vise tegn på slitasje og det skal være lagt frem dokumentasjon på faglig god utførelse. Det er ingen merknader til delen.

! TG 1

TILSTANDSGRAD 1, TG1: MINDRE AVVIK

Bygningsdelen skal bare ha normal slitasje, og straktiltak skal ikke anses som nødvendig. Graden kan også brukes når delen er ny, men der dokumentasjon på faglig god utførelse mangler.

! TG 2

TILSTANDSGRAD 2, TG2: VESENTLIGE AVVIK OG MINDRE AVVIK SOM ETTER NS 3600 GIR TG 2

Bygningsdelen skal enten ha feil utførelse, en skade eller symptomer på skade, sterk slitasje eller nedsatt funksjon. Graden gis når bygningsdelen trenger vedlikehold eller tiltak i nær fremtid. Graden skal også brukes når delen er gammel og det er grunn til å varsle om faren for skader på grunn av alderen, eller når det er grunn til å overvåke delen spesielt på grunn av fare for større skader eller følgeskader.

! TG 3

TILSTANDSGRAD 3, TG3: STORE ELLER ALVORLIGE AVVIK

Denne tilstandsgraden brukes ved kraftige tegn på forhold som man må regne med trenger utbedring straks eller innen kort tid. Det er påvist funksjonssvikt eller sammenbrudd.

- TG IU

IKKE UNDERSØKT/IKKE TILGJENGELIG FOR UNDERSØKELSE

Det kan være avvik/skader som ikke er avdekket.

Informasjon om utbedringskostnader

Utbedringskostnadene i rapporten er sjablongmessige anslag basert på observerte forhold som feil, skader eller uregelmessigheter, samt foreslåtte tiltak. Disse anslagene er veiledende, angis i fem intervaller, er basert på generelle erfaringstall, og må ikke forveksles med konkrete pristilbud fra håndverkere eller entreprenører. Faktiske kostnader kan variere betydelig, avhengig av individuelle valg, materialpriser og markedsforhold. For å få en nøyaktig vurdering av utbedringskostnadene anbefales ytterligere undersøkelser og innhenting av flere pristilbud fra kvalifiserte fagfolk. Slike anslag gis for TG3, der dette er mulig.



Tiltak under kr 20 000



Tiltak mellom kr 20 000 – 100 000



Tiltak mellom kr 100 000 – 200 000



Tiltak mellom kr 200 000 – 500 000



Tiltak over kr 500 000



Beskrivelse av eiendommen

Meget fin moderne leilighet, bygd i kvalitetsmaterieill.

Boligbygg med flere boenheter - Byggeår: 2019

UTVENDIG

[Gå til side](#)

Bygningen er etablert med grunnmur og bærende konstruksjoner av betong. Veggkonstruksjon med bindingsverk av tre, utvendig kledd med fasadeplater. Taket er et flatt tak tekket med PVC-duk. Etasjeskiller av betong. Vinduer med 3-lags glass

Den 11m2 sydvendte balkongen byr på en flott utsikt fra 6. etasje. Her er det god plass til sittegruppe og grill, og balkongen fungerer perfekt som en forlengelse av stuen. De store vindusflatene og balkongdøren sørger for en fin overgang mellom inne og ute, samt rikelig med lys. Glassrekkverket sørger for et moderne uttrykk og samtidig ivaretar utsikten.

VÅTROM

[Gå til side](#)

Badene er flislagt og har elektriske varmekabler som gir en behagelig varme. Det er utstyrt med vegghengt toalett, nedfelt servant, dusjhjørne med glassdører, samt på det ene opplegg for vaskemaskin med god plass. Moderne bad med gjennomført design, som tilbyr både funksjonalitet og komfort - "alt" du trenger på ett sted.

KJØKKEN

[Gå til side](#)

Flott Norema kjøkken med alle hvitevarer i kvalitet fra MIELE.

Arealer

[Gå til side](#)

Forutsetninger og vedlegg

[Gå til side](#)

Lovlighet

[Gå til side](#)

Boligbygg med flere boenheter

- Det foreligger godkjente og byggemeldte tegninger, som stemmer med dagens bruk



Sammendrag av boligens tilstand

Fordeling av tilstandsgrader

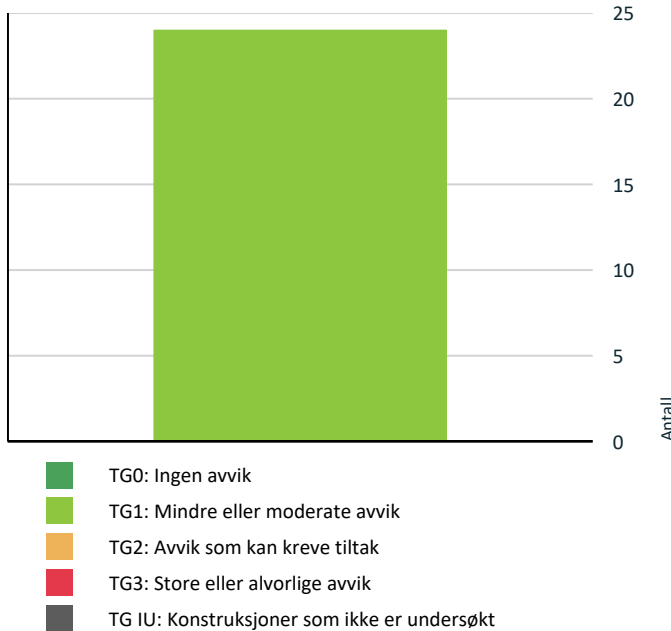

Vil du vite mer om tilstandsgrader? Se side 4.

Oppsummering av avvik

Vil du vite mer? Se på rommet eller bygningsdelen senere i rapporten.

Boligbygg med flere boenheter

Tilstandsrapport

BOLIGBYGG MED FLERE BOENHETER

Byggeår
2019

UTVENDIG

TG 1 Vinduer

Beskrivelse

Bygningen har malte trevinduer med 3-lags glass.

TG 1 Dører

Beskrivelse

Bygningen har malt balkongdør i tre og brann- og lydklassifisert entrédør.



TG 1 Balkonger, terrasser og rom under balkonger

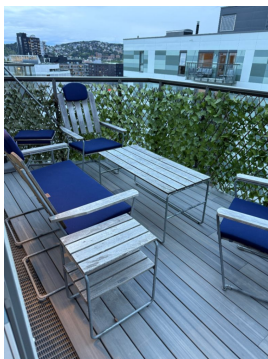

INNSENDIG

TG 1 Overflater

Beskrivelse

Innvendig er det gulv av parkett. Veggene har malte plater. Innvendige tak har malte plater og himlingsplater.



TG 1 Etasjeskille/gulv mot grunn

Beskrivelse

Etasjeskiller er av betongdekke. Det er målt ca 2mm høydeforskjell på gulv i stue og kjøkken i hovedetg over en lengde på ca 2 m.

TG 1 Innvendige dører

Beskrivelse

Innvendig har boligen malte fyllingsdører.

VÅTROM

ETASJE > BAD

Generell

Beskrivelse

Aktuell byggeforskrift er teknisk forskrift 2017. Dokumentasjon: kontrollertklæringer.

ETASJE > BAD

TG 1 Overflater vegger og himling

Beskrivelse

Veggene har fliser. Taket har himlingsplater i stål med downlight.

ETASJE > BAD

TG 1 Overflater Gulv

Beskrivelse

Tilstandsrapport

Gulvet er flislagt. Rommet har elektriske varmekabler. Fall mot sluk er målt til 40mm. Høydeforskjell fra toppen av sluket til toppen av membranen ved dørterskelen er 40mm.

ETASJE > BAD

! TG 1 Sluk, membran og tettesjikt

Beskrivelse

Det er plastsluk og banemembran med dokumentert utførelse



ETASJE > BAD

! TG 1 Sanitærutstyr og innredning

Beskrivelse

Rommet har innredning med nedfelt servant, veggmontert toalett og dusjvegger/hjørne.



ETASJE > BAD

! TG 1 Ventilasjon

Beskrivelse

Det er balansert ventilasjon.

ETASJE > BAD

! TG 1 Tilliggende konstruksjoner våtrom

Beskrivelse

Hulltaking er ikke foretatt da det ikke er fysisk mulig pga tilliggende konstruksjoner. Badet har baderomskabin i betong og det er ikke praktisk mulig å gjennomføre boring av hull for fuktsøk. En baderomskabin er en forhåndsprodusert del som settes inn i bygget i stedet for at badet bygges på stedet, ofte som et totalt og ferdig bad.



ETASJE > BAD/VASKEROM

Generell

Beskrivelse

Aktuell byggeforskrift er teknisk forskrift 2017. Dokumentasjon: kontrollerkjøringer.

ETASJE > BAD/VASKEROM

! TG 1 Overflater vegger og himling

Beskrivelse

Veggene har fliser. Taket har himlingsplater i stål med downlight.

ETASJE > BAD/VASKEROM

! TG 1 Overflater Gulv

Beskrivelse

Gulvet er flislagt. Rommet har elektriske varmekabler. Fall mot sluk er målt til 40mm. Høydeforskjell fra toppen av sluket til toppen av membranen ved dørterskelen er 40mm.

ETASJE > BAD/VASKEROM

! TG 1 Sluk, membran og tettesjikt

Beskrivelse

Det er plastsluk og banemembran med dokumentert utførelse

Tilstandsrapport



ETASJE > BAD/VASKEROM

📌 TG 1 Sanitærutstyr og innredning

Beskrivelse

Rommet har innredning med nedfelt servant, veggmontert toalett, dusjvegger/hjørne og opplegg for vaskemaskin.



ETASJE > BAD/VASKEROM

📌 TG 1 Ventilasjon

Beskrivelse

Det er balansert ventilasjon.

ETASJE > BAD/VASKEROM

📌 TG 1 Tilliggende konstruksjoner våtrom

Beskrivelse

Hulltaking er ikke foretatt da det ikke er fysisk mulig pga tilliggende konstruksjoner. Badet har baderomskabin i betong og det er ikke praktisk mulig å gjennomføre boring av hull for fuktsøk. En baderomskabin er en forhåndsprodusert del som settes inn i bygget i stedet for at badet bygges på stedet, ofte som et totalt og ferdig bad.



KJØKKEN

ETASJE > STUE/KJØKKEN

📌 TG 1 Overflater og innredning

Beskrivelse

Kjøkkenet har innredning med glatte fronter. Det er kjøll/fryseskap, oppvaskmaskin, induksjonstopp, vinskap, kaffemaskin, micro, stekeovn, vannstoppsystem og komfyrvakt. Hvitevarer er av topp kvalitet fra MIELE.



Tilstandsrapport



ETASJE > STUE/KJØKKEN

! TG 1 Avtrekk

Beskrivelse

Det er avtrekk via balansert anlegg.

TEKNISKE INSTALLASJONER

! TG 1 Vannledninger

Beskrivelse

Innvendige vannledninger er av plast (rør i rør). Det er besiktiget i rørskap.



! TG 1 Ventilasjon

Beskrivelse

Boligen har balansert ventilasjon.

! TG 1 Varmtvannstank

Beskrivelse

Det er sentralanlegg for varmt vann.

! TG 1 Vannbåren varme

Beskrivelse

Radiatorer

Elektrisk anlegg

Dette er en forenklet kontroll begrenset til de spørsmål og undersøkelser som forskrift til avhendingslova (tryggere bolighandel) § 2-18 inneholder. Dette kan ikke sammenlignes med en kontroll utført av offentlig myndighet (Det lokale eltilsyn) eller registrert elektrovirksomhet, og en bygningssakkyndig har verken kompetanse eller lov til å foreta en slik kontroll.

Tilstanden er vurdert ut fra den forenklete og begrensede kontrollen som forskriften inneholder. El-anlegget kan ha feil og mangler som en slik forenklet undersøkelse ikke vil avdekke. Vær derfor oppmerksom på denne risikoen, og søk videre veiledning eller få en fullstendig kontroll utført av registrert elektrovirksomhet.

1. Foreligger det eltilsynsrapport de siste 5 år, og det er ikke foretatt arbeid på anlegget etter denne, utenom retting av eventuelle avvik i eltilsynsrapport (dvs en el-tilsynsrapport uten avvik)?
Nei

Spørsmål til eier

2. Når ble det elektriske anlegget installert eller sist gang totalt rehabilitert (årstall)? Med totalt rehabilitert menes fullstendig utskiftet anlegg fra inntakssikring og videre.
2019
3. Er alle elektriske arbeider/anlegg i boligen utført av en registrert elektroinstallasjonsvirksomhet?
Ja
4. Er det elektriske anlegget utført eller er det foretatt tilleggsarbeider på det elektriske anlegget etter 1.1.1999?
Ja
Eksisterer det samsvarserklæring?
Ja
5. Foreligger det kontrollrapport fra offentlig myndighet – Det Lokale Eltilsyn (DLE) eller eventuelt andre tilsvarende kontrollinstanser med avvik som ikke er utbedret eller kontrollen er over 5 år?
Nei
6. Forekommer det ofte at sikringene løses ut?
Nei
7. Har det vært brann, branntilløp eller varmgang (for eksempel termiske skader på deksler, kontaktpunkter eller lignende) i boligens elektriske anlegg?
Nei

Tilstandsrapport

Generelt om anlegget

8. Er det tegn til at det har vært termiske skader (tegn på varmgang) på kabler, brytere, downlights, stikkontakter og elektrisk utstyr? Sjekk samtidig tilstanden på elektrisk tilkobling av varmtvannsbereder, jamfør eget punkt under varmtvannstank
Nei
9. Er der synlig defekter på kabler eller er disse ikke tilstrekkelig festet?
Nei

Inntak og sikringsskap

10. Er det tegn på at kabelinnføringer og hull i inntak og sikringsskap ikke er tette, så langt dette er mulig å sjekke uten å fjerne kapslinger?
Nei
11. Finnes det kursfortegnelse, og er den i samsvar med antall sikringer?
Ja
12. Foreta en helhetsvurdering av det elektriske anlegget, dets alder, allmenne tilstand og fare for liv og helse. Bør det elektriske anlegget ha en utvidet el-kontroll?
Nei



Arealer, byggetegninger og brannceller

Standard gjeldende fra 01.01.2024

Arealmålinger og arealoppsett er basert på Norsk standard 3940:2023 Areal- og volum-beregninger av bygninger. Arealet gjelder for tidspunktet da boligen ble målt

Hva er måleverdig areal?

Arealet i rommet må ha minst 1,90 m fri høyde over gulvet og minst bredde på 0,60 m. Et loft med skråtak vil for eksempel bare få registrert målbart areal der høyden er minst 1,90 m og bredden minst 0,60 m. Rommet må ha dør eller luke og gangbart gulv.

Hva er bruksareal?

BRA = BRA-i + BRA-e + BRA-b

Bruksarealet for bygningen er bruttoarealet minus arealet som opptas av yttervegger.

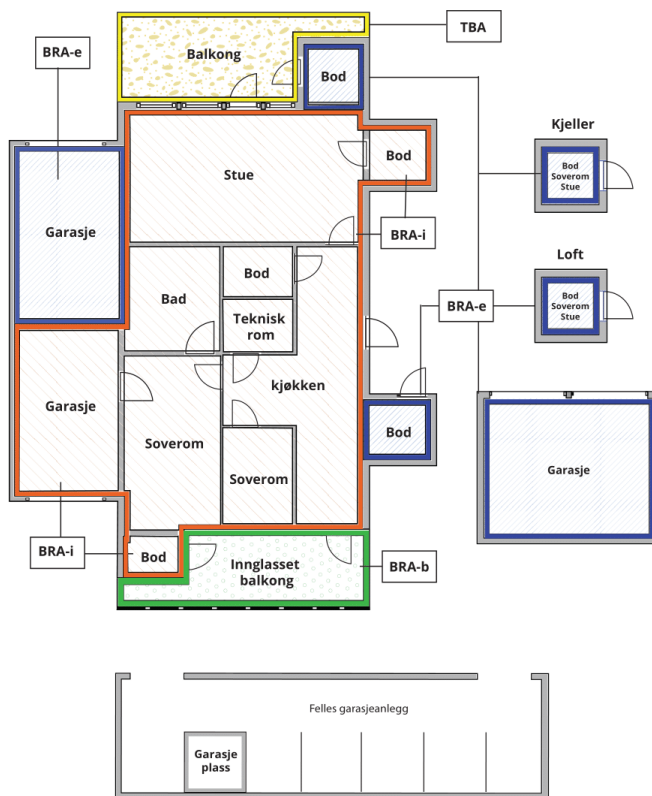

Carport og/eller garasje plass i felles garasjeanlegg er ikke måleverdig areal

| | |
|---------------------------------|---|
| Internt bruksareal (BRA-i) | Arealet innenfor boenheten(e) |
| Eksternt bruksareal (BRA-e) | Arealet av alle rom utenfor boenheten(e) og som tilhører denne, slik som for eksempel boder |
| Innglasset balkong mv (BRA-b) | Arealet av innglasset balkong, veranda eller altan når denne er tilknyttet boenheten(e) |
| Terrasse- og balkongareal (TBA) | Arealet av terrasser, åpne balkonger og åpen altan tilknyttet boenheten(e) |

Gulvareal (GUA)
Er sum av BRA (bruksareal) og ALH (areal med lav takhøyde).

Areal med lav takhøyde (ALH) er ikke måleverdig areal, som skyldes skråtak og lav himlingshøyde.

GUA kan opplyses i markedsføring der det er aktuelt for den konkrete boligen og kun sammen med BRA-i, for eksempel der gulvflaten har en verdi og har funksjon ved møblering og bruk av rommene. Ikke innredet areal som kaldloft, måles og oppgis normalt ikke.

Arealet kan ikke alltid fastsettes nøyaktig

Areal kan være komplisert eller umulig å måle opp nøyaktig fordi det er vanskelig å fastslå tykkelsen på innervegger, skjevheter i og utforming av bygningskonstruksjoner som karnapp, buer og vinkler som ikke er rette, åpne rom over flere etasjer og så videre.

Eiendommens markedsverdi kan ikke baseres på en matematisk beregning basert på antall kvadratmeter opplyst i rapporten. Opplysninger om areal kan altså ikke alene benyttes for å beregne eiendommens verdi.

Den bygningsfaglige kan avdekke eventuelle bruksendringer og avvik i branncelleinndeling

Den bygningsfaglige ser på byggetegninger hvis de er tilgjengelige og dette er en del av oppdraget, og vurderer bruken av boligen opp mot tegningene. Hvis den bygningsfaglige avdekker at en bolig ikke ser ut til å være delt opp i brannceller etter kravene i byggeteknisk forskrift på befaringstidspunktet, skal det opplyses om dette.

Reglene om bruksendring og brannceller kan være kompliserte. Søk videre faglige råd om rapporten ikke gir deg svar. Den bygningsfaglige kan ikke vurdere og svare på alle spørsmål, og kan heller ikke vite om kommunen kan gi unntak for kravene som gjelder. [Vil du vite mer?](#)

Om brannceller

En branncelle er hele eller avgrensede deler av en bygning hvor en brann fritt kan utvikle seg uten at den kan spre seg til andre bygninger eller andre deler av bygningen i løpet av en fastsatt tid.

Om bruksendring

Bruksendring er å endre bruken av et rom fra en tillatt bruk til en annen. Dette kan kreve søknad og tillatelse, for eksempel hvis du endrer et rom fra bod til soverom eller arbeidsrom, eller hvis du endrer en bolig til to separate boliger.

Rom for varig opphold har krav til takhøyde, romstørrelse, rømningsvei og lysforhold som må være oppfylt. Du kan søke kommunen om unntak for kravene, men kan ikke regne med å få unntak for krav som går på helse og sikkerhet, for eksempel krav til rømningsvei.

Bruksendring som krever godkjenning, og som ikke er søkt bruksendret, er ulovlig. Kommunen kan etter plan- og bygningsloven kapittel 32 forfølge overtredelser. Kommunen kan pålegge deg å avslutte den ulovlige bruken, eventuelt å rette eller tilbakeføre rommet til godkjent bruk.



Arealer

Boligbygg med flere boenheter

| Etasje | Bruksareal BRA m ² | | | SUM | Terrasse- og balkongareal (TBA) |
|----------------|-------------------------------|-----------------------------|----------------------------|-----|---------------------------------|
| | Internt bruksareal (BRA-i) | Eksternt bruksareal (BRA-e) | Innglasset balkong (BRA-b) | | |
| Etasje | 102 | 5 | | 107 | 11 |
| SUM | 102 | 5 | | | 11 |
| SUM BRA | 107 | | | | |

Romfordeling

| Etasje | Internt bruksareal (BRA-i) | Eksternt bruksareal (BRA-e) | Innglasset balkong (BRA-b) |
|--------|--|-----------------------------|----------------------------|
| Etasje | Bad, bad/vaskerom, entré, stue/kjøkken, bod, soverom, soverom 2, soverom 3 | Bod 2 | |

Lovlighet

Byggetegninger

Det foreligger godkjente og byggemeldte tegninger, som stemmer med dagens bruk

Nyere håndverkstjenester

Er det ifølge eier utført håndverkstjenester på boligen siste 5 år?

Ja Nei



Befarings - og eiendomsopplysninger

Befaring

| Dato | Til stede | Rolle |
|-----------|-----------------|---------------|
| 12.5.2026 | Tore Haugstulen | Takstingeniør |

Matrikkeldata

| Kommune | gnr. | bnr. | fnr. | snr. | Areal | Kilde | Eieforhold |
|----------|------|------|------|------|------------------|-----------------------|---------------|
| 301 OSLO | 129 | 100 | | 216 | 0 m ² | IKKE OPPGITT (Ambita) | Ikke relevant |

Adresse
Sigurd Hoels vei 11

Hjemmelshaver
Josefsen Jan Otto

Eiendomsopplysninger

Tinglyste/andre forhold

Parkering i kjeller med billader.
ca 14m2.

Kilder og vedlegg

Dokumenter

| Beskrivelse | Dato | Kommentar | Status | Sider | Vedlagt |
|---------------|------|-----------|------------------|-------|---------|
| Egenerklæring | | | Ikke gjennomgått | | Nei |

Revisjoner

| Versjon | Ny versjon | Kommentar |
|---------|------------|-----------|
| 1 | 13.05.2026 | |

For gyldighet på rapporten se forside



Forutsetninger

Tilstandsrapportens avgrensninger

STRUKTUR OG REFERANSENIVÅ

• Rapporten baserer seg på krav i forskrift til avhendingslova (tryggere bolighandel). Rapportens struktur, metode og begrepsbruk følger i hovedsak Norsk Standard NS 3600:2018 (teknisk tilstandsanalyse ved omsetning av bolig), samt Takstbransjens retningslinjer for arealmåling når det gjelder fordeling mellom P-areal og S-areal.

• Bygningssakkyndig er ikke ansvarlig for tilbakeholdt eller uriktig informasjon, som har betydning for tilstandsvurderingen. Rapporten beskriver avvik, det vil si en tilstand som er dårligere enn referansenivået. Rapporten vil normalt ikke fremheve positive sider ved boligen ut over det som fremgår av tilstandsgradene.

• For anbefalte tiltak ved TG2 og TG3 må du vurdere om tiltakene er nødvendige og lønnsomme. Hva det vil koste å utbedre rom eller bygningsdeler vil avhenge av registrerte avvik og tiltak som kommer frem i rapporten. Anslaget er gitt på generelt grunnlag basert på prisintervaller. Anslaget må ikke forveksles med en konkret vurdering og tilbud fra en entreprenør eller håndverker. Utbedringskostnadene vil også avhenge av personlige preferanser og markedspris på materialer og tjenesteyter.

• Vurdering mot byggeregler
Den bygningssakkyndige vil vurdere boligen mot hvordan det var vanlig å bygge og regler som gjaldt på søknadstidspunktet. Noen rom og bygningsdeler slik som bad og vaskerom, og forhold som gjelder sikkerhet mot brann, rekkverk og trapper osv., vil den bygningssakkyndige vurdere mot dagens regelverk. Etter dagens regelverk vil disse kunne få en tilstandsgrad 2 eller 3 uten at det nødvendigvis er krav om at avviket må utbedres.

PRESISERINGER

Tilstandsrapporten gjelder hovedbygget. Tilleggsbygninger, som for eksempel garasje, gis kun en enkel beskrivelse.

Avvik er vurdert ut fra tekniske forskrifter på godkjenningstidspunktet for bygget. Noen bygningsdeler er vurdert etter gjeldende teknisk forskrift på befaringstidspunktet. Dette gjelder blant annet:

i. våtrom (bad, vaskerom) og andre fuktutsatte rom

ii. forhold knyttet til brann, rømming, sikkerhet, for eksempel rekkverkhøyder/åpninger, ulovlige bruksendringer, brannceller osv.

• For skjulte konstruksjoner, som vann og avløp uten dokumentasjon, er kvalitet og alder vurdert.

• Fastmonterte installasjoner, for eksempel innfelt belysning og høyttalere, skal ikke demonteres for å sjekke dampsperran bak. Dette er av hensyn til bygningssakkyndiges kompetanse og risikoen for skade.

• Kontroll av fukt i konstruksjonen ved hulltaking i bad og vaskerom (våtrom), rom under terreng (kjelleretasje, underetasje og sokkeetasje) eller andre bygningsdeler, skal skje etter eiers aksept. Hulltaking av våtrom og rom under terreng kan i visse tilfeller unnlates (ref. forskrift til avhendingslova).

• Kontroll av romfunksjoner for P-ROM blir bare utført når det ikke

foreligger godkjente og byggemeldte tegninger, eller når tegninger ikke stemmer med dagens bruk.

• Bygningssakkyndig gir en forenklet vurdering av branntekniske forhold og elektriske installasjoner i boligen hvis det er mer enn fem år siden siste el-tilsyn. Ved behov for grundigere undersøkelser, kan bygningssakkyndig anbefale boligkjøper ta kontakt med offentlige myndigheter eller en kvalifisert elektrofaglig fagperson.

TILLEGGSUNDERSØKELSER

Etter avtale med eier kan tilstandsanalysen utvides til også å omfatte tilleggsundersøkelser utover minimumskravet i forskriften.

BEFARINGEN

Rapporten gir en vurdering av byggverk og bygningsdeler som bygningssakkyndig har observert, og som fremkommer av forskrift til avhendingslova. Rapporten er likevel ingen garanti for at det ikke kan finnes skjulte feil, skader og mangler. NS 3600:2018 (teknisk tilstandsanalyse ved omsetning av bolig) har undersøkelsesnivå 1 til 3, hvor nivå 1 er det laveste og basert på visuell observasjon. Rapporten er basert på undersøkelsesnivå 1, med noen få unntak: våtrom og rom under terreng.

I praksis betyr dette at:

• befaringen skal begrenses til kun visuelle observasjoner på tilgjengelige flater uten fysiske inngrep (f.eks. riving).

• flater som er skjult av snø eller på annen måte ikke er tilgjengelige eller skjult, blir ikke kontrollert.

• det blir ikke utført funksjonspøving av bygningsdeler, som isolasjon, piper, ventilasjon, elektrisk anlegg, osv.

• det gis ikke en vurdering av boligens tilbehør, hvite- og brunevarer og annet inventar. Dette gjelder også integrert tilbehør.

• inspisering av yttertak er basert på det som er synlig, normalt på innsiden fra loftet og utvendig fra stige/bakkenivå. I en del situasjoner er det ikke sikkerhetsmessig forsvarlig å undersøke taket fra utsiden, og da vil vurderingen være basert på alder og materialer.)

• stikkprøvetakninger er tilfeldig valgt og kan innebære kontroll under overflaten med spiss redskap eller lignende.

UTTRYKK OG DEFINISJONER

• Referansenivå: kravet til bygningsdelen eller rommet på byggetidspunktet.

• Tilstand: byggverkets eller bygningsdelens tekniske, funksjonelle eller estetiske status på et gitt tidspunkt.

• Symptom: forhold som gir indikasjon på hvilken tilstand et byggverk eller en bygningsdel befinner seg i. Benyttes ved beskrivelse av avvik og alder.

• Skadegjørerere: i hovedsak råte, sopp og skadedyr.

• Fuktsøk: overflatesøk med egnet søkeutstyr som fuktindikator eller visuelle observasjoner.



Forutsetninger

- Fuktmåling: måling av fuktinnhold i materiale eller i bakenforliggende konstruksjon ved bruk av egnet måleutstyr, blant annet hammerелеktrode og pigger.
- Hulltaking: boring av hull for inspeksjon og fuktmåling i risikoutsatte konstruksjoner, primært i tilstøtende vegger til bad, utforede kjellervegger og eventuelt i oppforede kjellergulv.
- Normal slitasje: forventet slitasje av materiale i overflaten som er basert på enkle visuelle observasjoner. Kan vurderes sammen med bygningsdelens alder.
- Forventet gjenværende brukstid: anslått tid et byggverk eller en del av et byggverk vil kunne tjene sitt formål (NS 3600:2018, termer og definisjoner punkt 3.9).

AREALBEREGNING FOR BOENHETER

- Areal fastsettes etter Forskrift til avhendingsloven og Norsk Standard 3940 Areal- og volum-beregninger av bygninger fra 2023.
- Areal oppgis i hele kvadratmeter i rapporten, og gjelder for det tidspunkt oppmålingen fant sted.
- Bruksareal (BRA) er det måleverdige arealet som er innenfor omsluttete vegger målt i gulvhøyde (bruttoareal minus arealet som opptas av yttervegger). I tillegg til gulvhøyde gjelder regler om fri bredde for at arealet skal være måleverdig, med betydning for BRA av for eksempel loft med skråtak. BRA består av internt bruksareal (BRA-i), eksternt bruksareal (BRA-e) og innglasset balkong mv (BRA-b). Terrasse- og balkongareal (TBA) opplyses der tilstandsrapporten skal benyttes i boligomsetningen og der det er aktuelt. I tillegg kan gulvareal (GUA) og areal med lav takhøyde (ALH) opplyses sammen med BRA der det er aktuelt og en del av oppdraget. Rom skal ha atkomst og gangbart gulv for å kunne regnes som BRA/måleverdig areal.
- Arealet måles og oppgis dersom arealet oppfyller krav til måleverdighet, slik som at arealet må ha minst en bredde på 0,6m og minst en høyde på 1,9 m osv. Et rom kan være i strid med teknisk forskrift og mangle godkjenning hos kommunen for den aktuelle bruken, uten at dette får betydning for om arealet måles og oppgis i tilstandsrapporten. Når arealet måles tas det ikke hensyn til om arealet er lovlig oppført eller om bruken er lovlig, bruksendringer, lysforhold eller andre sikkerhetsmangler.
- Eiendommens markedsverdi kan ikke baseres på en rent matematisk beregning i forhold til antall kvadratmeter opplyst i rapporten. Opplysninger om areal kan altså ikke alene benyttes for beregning av eiendommens verdi.
- Rom som ligger utenfor boenheten, men som eier har påvist og/eller opplyst at tilhører boenheten, er oppmålt og inkludert i BRA-e. Det er ikke fremvist dokumentasjon på at rommet tilhører boenheten, med mindre dette er angitt særskilt. Rom utenfor boenheten kan omdisponeres av borettslaget/sameiet og dette kan påvirke boligens BRA. Vær oppmerksom på at NS 3940:2023 og eierseksjonsloven har ulik definisjon av fellesareal. Ved arealmåling gjelder NS 3940:2023 som definerer fellesareal slik: "Delen av bygning som brukes av to eller flere bruksenheter eller til bygningens forvaltning, drift eller vedlikehold.
- Se øvrig informasjon om areal i rapporten, Norsk Standard 3940 (2012 og 2023) og veiledningen til disse.

Verdi, takstingeniøren og takstforetaket behandler personopplysninger som takstingeniøren trenger for å kunne utarbeide rapporten. Personvernerklæring med informasjon om bruk av personopplysninger og dine rettigheter finner du her [Personvernerklæring - iVerdi](#)

Energiattest for flerboligbygg

| | |
|----------------------------|---|
| Attesten gjelder | Energiattester TIEDEMANNSSBYEN UTSIKTSKVARTALET SAMEIE |
| Antall registrerte enheter | 2 |
| Postnummer | 0655 |
| Sted | OSLO |
| Kommunenavn | Oslo |
| Gårdsnummer | 129 |
| Bruksnummer | 100 |
| Seksjonsnummer | — |
| Andelsnummer | — |
| Festenummer | — |
| Bygningsnummer | 300539397 |
| Merkenummer | Energiattest-2025-210192 |
| Dato | 11.12.2025 |
| Innmeldt av | Student |

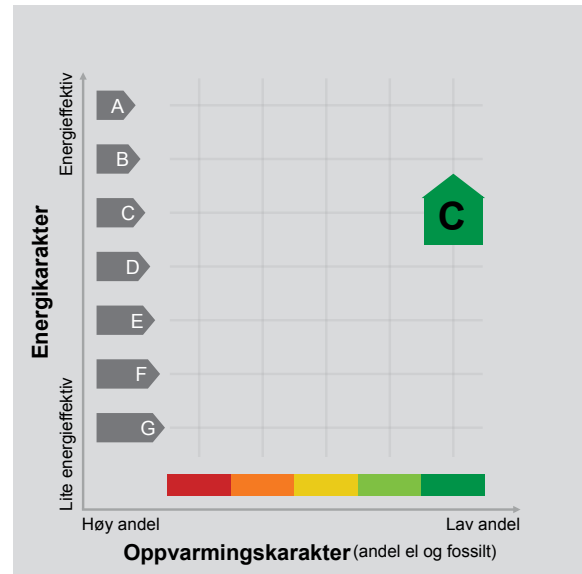

Energimerket angir boligens energistandard. Energimerket består av en energikarakter og en oppvarmingskarakter, se i figuren. Energimerket symboliseres med et hus, hvor fargen viser oppvarmingskarakter, og bokstaven viser energikarakter.

Energikarakteren angir hvor energieffektiv boligen er, inkludert oppvarmingsanlegget. Energikarakteren er beregnet ut fra den typiske energibruken for boligtypen. Beregningene er gjort ut fra normal bruk ved et gjennomsnittlig klima. Det er boligens energimessige standard og ikke bruken som bestemmer energikarakteren. A betyr at boligen er energieffektiv, mens G betyr at

boligen er lite energieffektiv. En bolig bygget etter byggeforskriftene vedtatt i 2010 vil normalt få C.

Oppvarmingskarakteren forteller hvor stor andel av oppvarmingsbehovet (romoppvarming og varmtvann) som dekkes av elektrisitet, olje eller gass. Grønn farge betyr lav andel el, olje og gass, mens rød farge betyr høy andel el, olje og gass. Oppvarmingskarakteren skal stimulere til økt bruk av varmepumper, solenergi, biobrensel og fjernvarme.

Om bakgrunnen for beregningene, se www.enova.no/energimerking.

Målt energibruk

Brukeren har valgt å ikke oppgi målt energibruk.



Hvordan boligen benyttes har betydning for energibehovet

Energibehovet påvirkes av hvordan man benytter boligen, og kan forklare avvik mellom beregnet og målt energibruk. Gode energivaner bidrar til at energibehovet reduseres. Energibehovet kan også bli lavere enn normalt dersom:

- deler av boligen ikke er i bruk,
- færre personer enn det som regnes som normalt bruker boligen, eller
- den ikke brukes hele året.

Gode energivaner

Ved å følge enkle tips kan du redusere ditt energibehov, men dette vil ikke påvirke boligens energimerke.

Energimerkingen kan kun endres gjennom fysiske endringer på boligen.

Tips 1: Følg med på energibruken i boligen

Tips 2: Luft kort og effektivt

Tips 3: Redusér innnetemperaturen

Tips 4: Bruk varmtvann fornuftig





Boligdata som er grunnlag for energimerket

Energimerket og andre data i denne attesten er beregnet ut fra opplysninger som er gitt av boligeier da attesten ble registrert. Nedenfor er en oversikt over oppgitte opplysninger, som boligeier er ansvarlig for.

Bygningskategori: Boligblokker

Bygningstype: Leilighet

Byggeår 2023

Bygningsmateriale:

BRA: 102

Ant. etg. med oppv. BRA:

Detaljert vegger: Ja

Detaljert vindu: Ja

For oversikt over bygnings-/beregnings-data, se Vedlegg 1.

Der opplysninger ikke er oppgitt, brukes typiske standardverdier for den aktuelle bygningstypen. For mer informasjon om beregninger, se

<https://www.enova.no/energimerking/om-energimerkeordningen/om-energiattesten/beregning-av-energikarakteren/>.

Teknisk installasjon

Ventilasjon





Om grunnlaget for energiattesten

Oppgitte opplysninger om boligen kan finnes ved å gå inn på www.enova.no/energimerking, og logge inn via ID-porten/Altinn. På siden "Eiendommer" kan du søke opp bygninger og hente fram energiattester som er laget tidligere. For å se detaljer for en bolig hvor det er brukt detaljert registrering må du velge "Gjenbruk"

av aktuell attest under Offisielle energiattester i skjermbildet "Valgt eiendom". Boligeier er ansvarlig for at det blir brukt riktige opplysninger. Eventuelle gale opplysninger må derfor tas opp med selger eller utleier da dette kan ha betydning for prisfastsettelsen. Det kan når som helst lage en ny energiattest.

Om energimerkeordningen

Enova er ansvarlig for energimerkeordningen. Energimerket beregnes på grunnlag av oppgitte opplysninger om boligen. For informasjon som ikke er oppgitt, brukes typiske standardverdier for den aktuelle bygningstypen fra tidsperioden den ble bygd i. Beregningsmetodene for energikarakteren baserer seg på NS 3031 (<https://www.enova.no/energimerking/om-energimerkeordningen>)

Spørsmål om energiattesten, energimerkeordningen eller gjennomføring av energieffektivisering og tilskuddsordninger kan rettes til Enova Svarer på tlf. 24 24 08 95 eller svarer@enova.no.

Plikten til energimerking er beskrevet i energimerkeforskriften (bygninger).

Nærmere opplysninger om energimerkeordningen kan du finne på www.enova.no/energimerking.

For ytterligere råd og veiledning om effektiv energibruk, vennligst se www.enova.no/hjemme eller ring Enova svarer på tlf. [24 24 08 95](tel:24240895).



Bygningsdata: Vedlegg til energiattesten

Attesten gjelder for følgende enheter (2)

| Adresse | Bygningsnummer | Bruksenhetsnummer | Seksjonsnummer | Festenummer | Andelsnummer |
|---------------------|----------------|-------------------|----------------|-------------|--------------|
| Sigurd Hoels vei 9 | 300539397 | H0603 | 187 | 0 | |
| Sigurd Hoels vei 11 | 300539398 | H0603 | 216 | 0 | |

| Enhet | Inngangsverdi |
|------------------------------|---------------|
| Bygningskategori | BOLIGBLOKKER |
| Bygningskategori-Id (NVE-Id) | 2 |
| Bygningstype | LEILIGHET |
| Byggeår | 2023 |

| Byggstandard | |
|--------------|-------------------|
| Type bygg | Nybygg |
| TEK standard | ENERGIREGLER 2010 |

| Energivurdering | |
|-------------------------|-----|
| Pliktig energivurdering | Nei |
| Kjelanlegg | Nei |
| Er vurdering opplastet | Nei |
| Dato for opplastning | |
| Varmeanlegg | Nei |
| Er vurdering opplastet | Nei |
| Dato for opplastning | |
| Kjøleanlegg | Nei |
| Er vurdering opplastet | Nei |
| Dato for opplastning | |
| Ventilasjonsanlegg | Nei |
| Er vurdering opplastet | Nei |
| Dato for opplastning | |

| | |
|---|--|
| Areal yttervegger | 62 m ² |
| Areal tak | 102 m ² |
| Areal gulv | 0 m ² |
| Areal vinduer, dører og glassfelt | 27 m ² |
| Oppvarmet BRA | 102 m ² |
| Totalt BRA | 102 m ² |
| Oppvarmet luftvolum | 255 m ³ |
| U-verdi for yttervegger | 0,18 W/(m ² ·K) |
| U-verdi for tak | 0,13 W/(m ² ·K) |
| U-verdi for gulv | 0,00 W/(m ² ·K) |
| U-verdi for vinduer, dører og glassfelt | 0,90 W/(m ² ·K) |
| Arealandel for vinduer, dører og glassfelt | 26,5 % |
| Normalisert kuldebroverdi | 0,09 W/(m ² ·K) |
| Normalisert varmekapasitet | 112,6 Wh/(m ² ·K) |
| Lekkasjetall | 0,60 1/h |
| Dato for måling av lekkasjetall (en forutsetning for å kunne få karakter A) | 11.04.2018 |
| Temperaturvirkningsgrad for varmegjenvinner | 81 % |
| Estimert årsgjennomsnittlig temperaturvirkningsgrad for varmegjenvinner pga. frostsikring | 81 % |
| Spesifikk vifteeffekt (SFP) relatert til luftmengder i driftstiden | 2,00 kW/(m ³ /s) |
| Spesifikk vifteeffekt (SFP) relatert til luftmengder utenfor driftstiden | 1,50 kW/(m ³ /s) |
| Gjennomsnittlig spesifikk ventilasjonsluftmengde i driftstiden | 1,98 m ³ /(m ² ·h) |
| Årsgjennomsnittlig systemvirkningsgrad for oppvarmingssystemet | 87 % |
| Installert effekt for romoppvarming og ventilasjonsvarme (varmebatteri) | 80 W/m ² |
| Settpunkt-temperatur for oppvarming i driftstiden | 21,0 °C |
| Årsgjennomsnittlig kjølefaktor for kjølesystemet | 250 % |
| Settpunkt-temperatur for kjøling | 22,0 °C |

| | |
|---|--------------------|
| Installert effekt for romkjøling og ventilasjonskjøling | 0 W/m ² |
| Spesifikk pumpeeffekt oppvarming (SPP) | 0,50 kW/(l/s) |

Driftstider, antall timer i døgn med drift

| | |
|-----------------------|------|
| Driftstid ventilasjon | 24 h |
| Driftstid oppvarming | 16 h |
| Driftstid kjøling | 24 h |
| Driftstid lys | 16 h |
| Driftstid utstyr | 16 h |
| Driftstid varmtvann | 16 h |
| Driftstid personer | 24 h |

| | |
|---|-----------------------|
| Spesifikt effektbehov for belysning i driftstiden | 1,95 W/m ² |
| Spesifikt varmetilskudd fra belysning i driftstiden | 1,95 W/m ² |
| Spesifikt effektbehov for utstyr i driftstiden | 3,00 W/m ² |
| Spesifikt varmetilskudd fra utstyr i driftstiden | 1,80 W/m ² |
| Spesifikt effektbehov for varmtvann i driftstiden | 5,10 W/m ² |
| Spesifikt varmetilskudd fra varmtvann i driftstiden | 0,00 W/m ² |
| Spesifikt varmetilskudd fra personer i driftstiden | 1,50 W/m ² |
| Total solfaktor for vindu og solskjerming (Ø/S/V/N) | 0,35 |
| Gjennomsnittlig karmfaktor | 0,20 |
| Solskjermingsfaktor pga. horisont, nærliggende bygninger, vegetasjon og eventuelle bygningsutspring | 1,00 |
| Oppvarmingssystem(er) | Fjernvarme |
| Varmefordelingssystem | Vannbåren oppvarming |
| Eventuell varmekilde for varmepumpe og fordeling | |
| Manuell eller automatisk solskjerming | MANUELL |

Andeler og årsgjennomsnittlige systemvirkningsgrader for beregning av levert elektrisitet

| | |
|---|------|
| Andel av netto energibehov for romoppvarming og ventilasjonsvarme som dekkes av elektrisk varmesystem | 0,00 |
| Andel av netto energibehov for romoppvarming og ventilasjonsvarme som dekkes av varmepumpe | 0,00 |
| Andel av netto energibehov for romoppvarming og ventilasjonsvarme som dekkes av solfangeranlegg | 0,00 |
| Andel av netto energibehov for oppvarming av tappevann som dekkes av elektrisk varmesystem | 0,00 |
| Andel av netto energibehov for oppvarming av tappevann som dekkes av elektrisk varmepumpe | 0,00 |
| Andel av netto energibehov for oppvarming av tappevann som dekkes av solfangeranlegg | 0,00 |
| Årsgjennomsnittlig systemvirkningsgrad for elektrisk varmesystem | 0,90 |
| Årsgjennomsnittlig effektfaktor for varmepumpeanlegg | 2,10 |
| Årsgjennomsnittlig systemvirkningsgrad for termisk solfangeranlegg | 9,00 |

Andeler og årsgjennomsnittlige systemvirkningsgrader for beregning av levert olje

| | |
|--|------|
| Andel av netto energibehov for romoppvarming og ventilasjonsvarme som dekkes av oljebasert varmesystem | 0,00 |
| Andel av netto energibehov for oppvarming av tappevann som dekkes av et oljebasert varmesystem | 0,00 |
| Årsgjennomsnittlig systemvirkningsgrad for det oljebaserte varmesystemet | 0,80 |

Andeler og årsgjennomsnittlige systemvirkningsgrader for beregning av levert gass

| | |
|--|------|
| Andel av netto energibehov for romoppvarming og ventilasjonsvarme som dekkes av gassbasert varmesystem | 0,00 |
| Andel av netto energibehov for oppvarming av tappevann som dekkes av et gassbasert varmesystem | 0,00 |
| Årsgjennomsnittlig systemvirkningsgrad for det gassbaserte varmesystemet | 0,85 |

Andeler og årsgjennomsnittlige systemvirkningsgrader for beregning av levert fjernvarme

| | |
|--|------|
| Andel av netto energibehov for romoppvarming og ventilasjonsvarme som dekkes av fjernvarmebasert varmesystem | 1,00 |
| Andel av netto energibehov for oppvarming av tappevann som dekkes av fjernvarmebasert varmesystem | 1,00 |
| Årsgjennomsnittlig systemvirkningsgrad for det fjernvarmebaserte varmesystemet | 0,87 |

Andeler og årsgjennomsnittlige systemvirkningsgrader for beregning av levert biobrensel

| | |
|--|------|
| Andel av netto energibehov for romoppvarming og ventilasjonsvarme som dekkes av biobrenselbasert varmesystem | 0,00 |
| Andel av netto energibehov for oppvarming av tappevann som dekkes av biobrenselbasert varmesystem | 0,00 |
| Årsgjennomsnittlig systemvirkningsgrad for det biobrenselbaserte varmesystemet | 0,77 |

Andeler og årsgjennomsnittlige systemvirkningsgrader for beregning av levert annen energivare

| | |
|---|------|
| Andel av netto energibehov for romoppvarming og ventilasjonsvarme som dekkes av varmesystem basert på andre energivarer | 0,00 |
| Andel av netto energibehov for oppvarming av tappevann som dekkes av et varmesystem basert på andre energivarer | 0,00 |
| Årsgjennomsnittlig systemvirkningsgrad for varmesystem for andre energibærere | 0,98 |

Beregningsprogram

| | |
|--|-------------------------|
| Navn programvare | SIMIEN |
| Versjon | 6.017 |
| Produsent / leverandør | ProgramByggerne |
| Beskrivelse: Månedsberegning / timesberegning / dynamisk | Dynamisk timesberegning |

Energirådgiver

| | |
|-------|---------|
| Firma | Student |
|-------|---------|

Beregningsresultater som er input til attestgenerator i EMS**Netto energibudsjett**

| | |
|------------------------|--------------|
| Romoppvarming | 29,6 kWh/år |
| Ventilasjonsvarme | 5,3 kWh/år |
| Varmtvann | 29,8 kWh/år |
| Vifter | 9,6 kWh/år |
| Pumper | 1,1 kWh/år |
| Belysning | 11,4 kWh/år |
| Teknisk utstyr | 17,5 kWh/år |
| Romkjøling | 0,0 kWh/år |
| Ventilasjonskjøling | 0,0 kWh/år |
| TotaltNettoEnergibehov | 104,3 kWh/år |

| | |
|--|---------------------------------|
| Beregnet levert energi ved normalisert klima | 11 200 kWh/år |
| Beregnet spesifikk levert energi ved normalisert klima | 109,80 kWh/(m ² ·år) |
| Beregnet levert energi til oppvarming og varmtvann ved normalisert klima | 7 157 kWh/år |
| Beregnet spesifikk levert energi ved lokalt klima | 109,80 kWh/(m ² ·år) |
| Beregnet levert energi ved lokalt klima | 11 200 kWh/år |

Målt energibruk (levert energi), temperaturkorrigert målt energi for et år.

| | |
|------------------|-------------------------|
| Elektrisitet | 0 kWh/år |
| Olje | 0 liter/år |
| Gass | 0,0 Sm ³ /år |
| Fjernvarme | 0 kWh/år |
| Biobrensel | 0 kg/år |
| Annen energivare | 0 kWh/år |
| Totalt | 0 kWh/år |

Beregnet levert energi ved normalklima

| | |
|------------------|---------------|
| Elektrisitet | 4 043 kWh/år |
| Olje | 0 kWh/år |
| Gass | 0 kWh/år |
| Fjernvarme | 7 157 kWh/år |
| Biobrensel | 0 kWh/år |
| Annen energivare | 0 kWh/år |
| Totalt | 11 200 kWh/år |

Sum andel elektrisitet, olje og gass

20,0 %

TAG ARKITEKTER AS
Osterhaus' gate 27
0183 OSLO

Deres ref.: Vår ref. (saksnr.): Saksbehandler: Dato: 28.10.2021
201509618 - 140 Thea Augustson
Oppgis alltid ved henvendelse

Adresse: SIGURD HOELS VEI 1 Eiendom: 129/100/0/0
Tiltakshaver: TIEDEMANNBYEN DA Søker: TAG ARKITEKTER AS
Tiltakstype: Blokk/bygård/terrassehus Tiltaksart: Oppføring

Ferdigattest – Sigurd Hoels vei 1

Plan- og bygningsetaten godkjenner søknaden om ferdigattest for oppføring av 5 boligbygninger på felt A i Tiedemannsbyen på Ensjø, mottatt 10.10.2020.

Dere har bekreftet at alle krav og betingelser som er stilt i tillatelsen, plan- og bygningsloven (pbl.) og tilhørende forskrifter er oppfylt. Dere har også opplyst at det er utført ikke-søknadspliktige endringer som ikke går utover rammene i tillatelsen. Endringene er vist på «som bygget»-tegninger. På dette grunnlaget gir vi ferdigattesten.

Godkjente tegninger og kart

| Følgende tegninger og kart er lagt til grunn for tillatelsen, sak 201509618 | | | |
|---|------------|------------|--------|
| Beskrivelse | Tegningsnr | Dato | PBE-id |
| Avkjørselsplan | A_PL_X_002 | 19.10.2015 | 11/16 |
| Landskapsplan | P01 | 04.11.2015 | 11/17 |
| Landskapsplan - nedre del | | 04.11.2015 | 11/18 |
| Høyde- og overvannsplan | P03 | 04.11.2015 | 11/19 |
| Snitt landskap | S01 | 04.11.2015 | 11/20 |
| Gateløp langs Sigurd Hoels vei | O02 | 19.10.2015 | 11/22 |
| Plan 2 etasje | E-11 | 19.10.2015 | 11/25 |
| Plan 3 etasje | E-12 | 19.10.2015 | 11/26 |
| Plan 4 etasje | E-13 | 19.10.2015 | 11/27 |

| | | | |
|-----------------------------|------------|------------|-------|
| Plan 5 etasje | E-14 | 19.10.2015 | 11/28 |
| Plan 6 etasje | E-15 | 19.10.2015 | 11/29 |
| Plan 7 etasje | E-16 | 19.10.2015 | 11/30 |
| Plan 8 etasje | E-17 | 19.10.2015 | 11/31 |
| Fasader bygninger samlet | A_FA_X_001 | 19.10.2015 | 11/39 |
| MUA-oversikt | | | 11/44 |
| Snitt - 1 | A_SN_X_001 | 02.11.2016 | 37/3 |
| Snitt - 2 | A_SN_X_002 | 02.11.2016 | 37/4 |
| Fasader - Hus A | A_FA_A_001 | 02.11.2016 | 37/5 |
| Fasader - Hus B | A_FA_B_001 | 02.11.2016 | 37/6 |
| Fasader - Hus C | A_FA_C_001 | 02.11.2016 | 37/7 |
| Fasader - Hus D | A_FA_D_001 | 02.11.2016 | 37/8 |
| Fasader - Hus E | A_FA_E_001 | 02.11.2016 | 37/9 |
| Fasade - samlet | A_FA_X_001 | 02.11.2016 | 37/10 |
| Plan 1. etasje | E-10 | 28.03.2017 | 44/3 |
| Situasjonsplan | A_PL_X_001 | 14.09.2017 | 50/3 |
| Plan, fasader og perspektiv | N-5308 | 23.02.2016 | 50/5 |
| Plan og perspektiv | N-5308 | 23.02.2016 | 50/6 |
| Utomhusplan | LA_001 | 21.08.2017 | 54/3 |
| Etasjeplan U1 | E-09 | 04.11.2020 | 125/2 |

Andre forhold

Sort-hvitt husnummerskilt og eventuelt henvisningsskilt må monteres på et godt synlig sted.

Sluttrapport for avfallshåndtering

Sluttrapport for avfallshåndtering er behandlet og kravene til avfallshåndtering i byggteknisk forskrift (jf. TEK17 § 9-8 og 9-9) er oppfylt.

Klagefristen er tre uker

Det er mulig å klage på vedtaket. Fristen for å klage er tre uker fra dere mottar dette vedtaket. Se våre nettsider <https://www.oslo.kommune.no/plan-bygg-og-eiendom/klage/klag-pa-vedtak-i-byggesaker/>

Vennlig hilsen

Thea Augustson - saksbehandler

Aleksander Stein Engvoll - enhetsleder

avdeling for byggeprosjekter

tett by øst

Kopi til:

TIEDEMANNBYEN DA, Postboks 274 Sentrum, 0103 OSLO

Snitt bolig-nedkjøring-kjeller 1-200

Snitt randbebyggelse - kjeller - gårdshus 1-200

Snitt bolig-kjeller-barnehage 1-200

Snitt atkomst bakgård 1-200

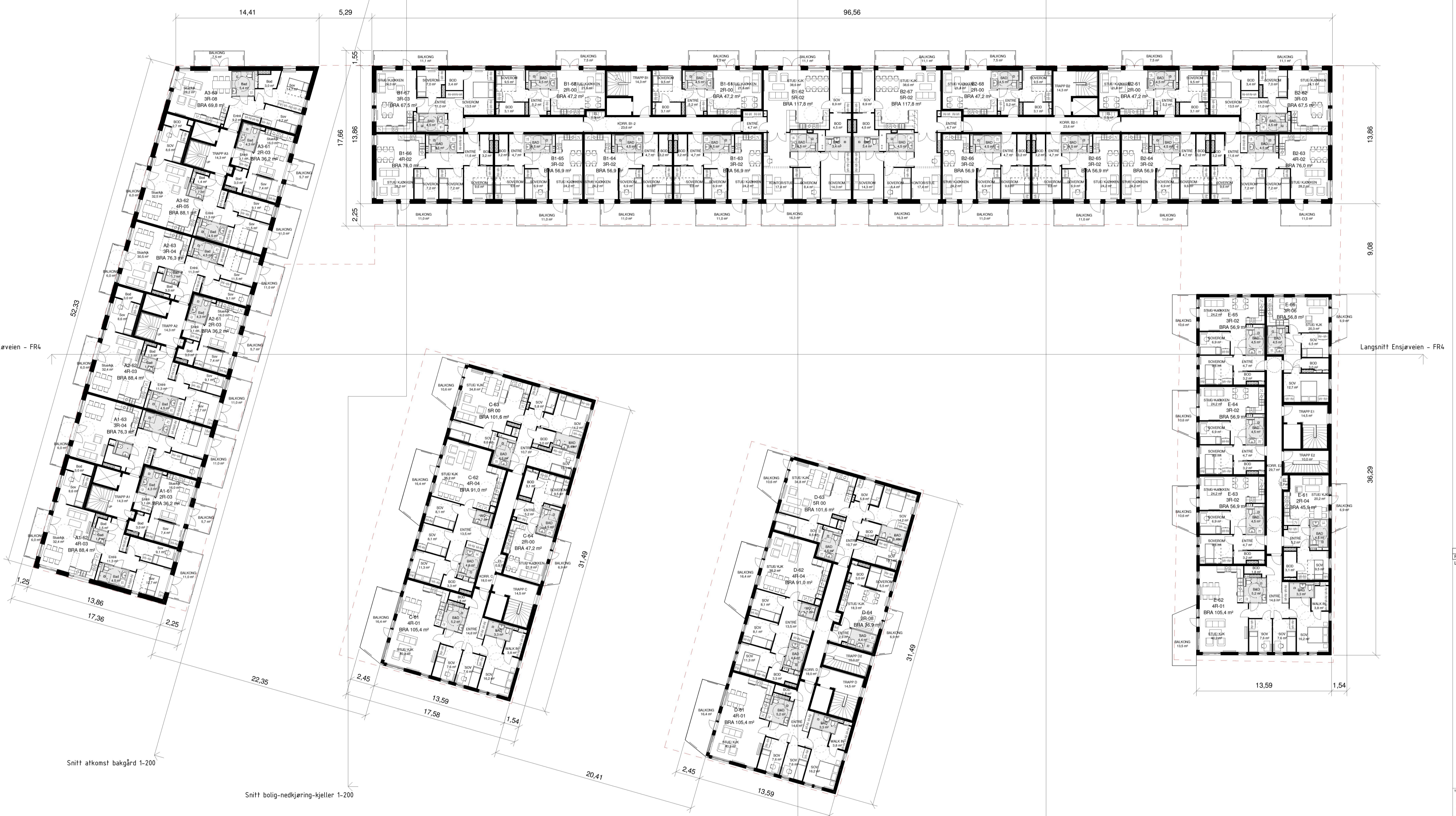

Feltgrense
Byggegrense/byggelinje

MERKNAD
 Leiligheter uten tilgjengelighet er vist uten snusrikel på plantegningene

| | | | | |
|-----|-----------------------|------------|------|------|
| A | Revisjon rammeskiznad | 19.10.2015 | JHS | BIT |
| REV | BESKRIVELSE | DATE | SKJN | KNTR |

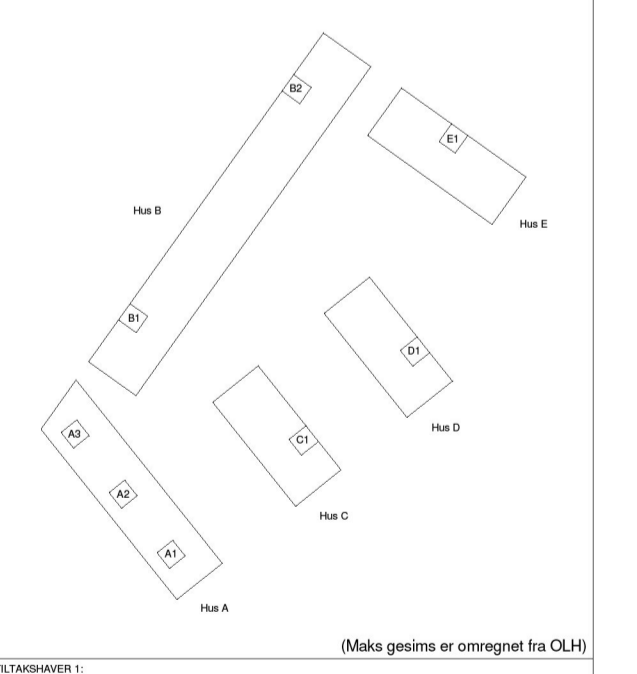
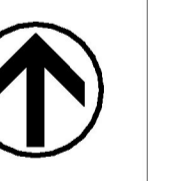

SKANSKA
 Drammensveien 50
 0107 Oslo
 TE: 400 06 400

FERD
 Strandveien 50
 1324 Lyseaker
 TE: 67 10 80 01

TAG arkitekt
 Osterhaug gate 27, 0165 Oslo
 post@tagarkitekt.no
 www.tagarkitekt.no

| | | | |
|--|---------------|----------|-------|
| PROSJEKTNAVN Tiedemannsbyen Felt A | | | |
| TEGN STATUS | RAMMESKIZNAD | FAK | ARK |
| KONSULENT PROSJEKTNR | T1401 | SAKSBE | TEGN |
| PROSJEKTNR | TEGNINGSDATUM | MÅLSTOKK | KONTR |
| 01.07.15 | 1 : 200 | BIT | 100 |

TEGNINGSNAVN
Etasjeplan 6
 E-15

REV
A

EMERA NO2 AS
Emera Oslo Øst v/Anders Eggen Mogseth
Løvenskiolds vei 4E, 1358 JAR
E-post: anders.mogseth@emera.no

Deres ref.: 02260166 .

Vår ref.: 7863-1-216

Dato: 13.05.2026

Megleropplysninger

Boligselskap: Tiedemannsbyen Utsiktskvartalet Sameie
Organisasjonsnr: 820721802
Seksjonseier: Josefsen, Jan Otto
Medeier:
Leilighetsnummer: 216
Adresse: Sigurd Hoels Vei 11, 0655 OSLO
Seksjonsnummer: 216
Gnr. 129
Bnr. 100

Opplysninger om boligselskapet:

- Forkjøpsrett: Nei
- Styregodkjenning: Nei
- Forsikret hos: Tryg Forsikring - polisenummer 6623428.
- Mulighet for individuell nedbetaling på hele eller deler av fellesgjeld: Nei
- Sikringsordning: Nei
- Selskapets vedtekter kan inneholde bestemmelser om styregodkjennelse ved overdragelse og/eller bruksoverlating, samt eventuelt andre bestemmelser/begrensninger av betydning. Se også selskapets husordensregler for eventuelle bestemmelser om husdyrhold og lignende.
- Månedlige felleskostnader som ikke er spesifiserte, dekker boligselskapets driftskostnader. For ytterligere spesifisering, vennligst se regnskapet i årsrapporten.
- Påkostninger/utbedringer i boligselskapet: Se årsrapporten.
- Vi gjør oppmerksom på at innkallingen kan gjelde for et møte som ikke er avholdt. Protokoll må eventuelt etterbestilles. Vi tar forbehold om at regnskapet blir godkjent av årsmøte.

Garasje plassene er seksjonert i en egen næringsseksjon nr 254. De som har p-plass eier 1/162 av seksjonen, tinglyst med en realkobling mot boligseksjonen. Garasjeseksjonen utgjør et eget tingsrettslig sameie og det er fastsatt egne vedtekter (ligger etter vedtektene til eierseksjonssameiet). Garasjeplassen kan kun selges eller leies ut sammen med boligseksjon eller til andre eiere av boligseksjoner i sameiet. Det innkreves ett administrasjonsgebyr til forretningsfører iht gjeldende prisliste (garasjer, uten dokumenter). Fellesutgifter for garasjeplassen kommer i tillegg til felleskostnadene for boligen. Sameiet har tegnet avtale med Techem for avregning av fjernvarme, kaldt- og varmtvann. Det er kvartalsvis avregning. Ved salg av boligen må målere leses av og avlesningsskjema sendes Techem. Skjema kan lastes ned herifra: <http://www.techem.no/leier-beboer/eierskifteskjema/>. Avregning for el-bilforbruk håndteres av styret. Innkreving skjer via forretningsfører. Kjøper/selger er ansvarlig for å lese av måleren ved eierskifte og sende målerdata til styret. Gjøres ikke dette, vil ny eier være ansvarlig for hele forbruket i avregningsperioden.

Selskapets totale lån og vilkår:

Ingen lån registrert på selskap.

Økonomiske opplysninger om leiligheten:

Totale felleskostnader pr. Månedlig intervall: 6 712,30,-

Herav:

| | Pr. dags dato | Evt. fremtidig endring: |
|---------------------|---------------|-------------------------|
| Akonto energi bolig | 957,00 | |
| Vedlikeholdsfond | 510,00 | |
| Felleskost bolig | 5 046,30 | |
| Bredbånd | 199,00 | |

Ved oppgjør bes megler ta kontakt med OBOS Innbetalingservice per tlf. 22 86 56 25 eller e-post restanseforesporsel@obos.no for å få oppgitt eventuelle utestående felleskostnader/andre heftelser iht. boligselskapets

legalpant. Selger er ansvarlig for felleskostnadene i overtakelsesmåneden, med mindre overtakelsen skjer den 1. i måneden. Vi forutsetter at kjøper og selger gjør opp seg imellom for oppgjørsmåneden.

Ligningsposter pr. 31.12.2025 (med forbehold om endringer):

Ligningsverdi fås på ligningskontoret

| | |
|----------------------------------|----------|
| Innberetningspliktige inntekter: | 942,- |
| Fradragsberettigede kostnader: | 13,- |
| Annen formue: | 48 778,- |
| Gjeld: | 0,- |

Fellesgjeld, kapitalkostnader og eventuell avdragsfrihet:

Ingen lån registrert for leilighet.

Kontaktinformasjon:

Ved ytterligere spørsmål angående fellesgjeld, bes megler vennligst ta kontakt med rådgiver Camilla Skui pr. e-post: camilla.skui@obos.no eller telefon: 22 86 82 39.

Annen informasjon:

Opplysninger gitt i dette brev er basert på de opplysninger forretningsfører har på tidspunktet for avgivelsen. Selger og megler må kontrollere de tall som framgår av dette brev mot den informasjon han selv sitter inne med, særlig tidligere ligningsoppgaver. Dersom det oppdages avvik mellom oppgitte beløp i dette brevet og det som fremgår av andre dokumenter selger har, så må dette meldes skriftlig inn til forretningsfører i god tid før salget. Det må henvises til hvilke dokumenter det er avvik mellom. Forretningsfører aksepterer intet erstatningsansvar for feil i de gitte opplysninger med mindre det er utvist grov uaktsomhet.

Melding fra megler ved salg:

Ved krav om styregodkjenning av ny eier sendes søknad til styret v/Cato Olsen, e-post:

utsiktstvartalet@styrerommet.no

Melding om ny eier sendes samtidig OBOS Eiendomsforvaltning AS pr. e-post: eierskifte@obos.no.

Meldingen må inneholde kjøpers navn, nåværende adresse, fødsels- og personnummer, overtakelsesdato samt selgers nye adresse. Vi ber også om å få oppgitt kjøpers e-postadresse og mobilnummer. Er det flere kjøpere må vi få tilsvarende informasjon pr. kjøper.

Alle meglerkontorer som har aktivert tjenesten Ambita Samhandling Forretningsfører, er pålagt å bruke den digitale løsningen fremfor å sende eierskiftemelding på e-post. Dette innebærer at alle henvendelser og forespørsler som gjelder salgsmeldinger eller forhåndsutlysninger, må sendes via den digitale løsningen.

Vi gjør oppmerksom på at all informasjon som sendes pr. e-post bør krypteres og sendes på en sikker måte.

Elektronisk kommunikasjon:

Styret/OBOS Eiendomsforvaltning vil kommunisere med eierne elektronisk (pt via Vibbo, e-post, SMS) med mindre eieren har reservert seg mot dette. Reservasjon skjer på Vibbo, der det under «min profil» vil være en knapp for reservasjon. Har du flere eieforhold og ønsker du å reservere deg, må du gjøre dette pr eieforhold.

Alternativt kan boligeier sende krav om reservasjon til reservasjon.oef@obos.no

Priser og gebyrer p.t.:

Eierskiftegebyr er kr 6 725,- inkl. mva. Faktura ettersendes når eierskiftet er registrert. Vennligst vent med betaling til denne er mottatt, da KID nummer må oppgis ved betaling. Vi gjør oppmerksom på at det kan påløpe ytterligere kostnader i forbindelse med eventuell overføring av garasje, parkering eller lignende forhold.

Vi ser fram til et hyggelig samarbeid.

Vennlig hilsen OBOS Eiendomsforvaltning AS

Eierskiftetjenester 2026



| Tjenester | Pris inkludert mva. |
|---|---------------------|
| Megleropplysninger i Ambita Infoland: | |
| Meglerpakke 1 med energimerke | 4 950 kr |
| Meglerpakke 1 | 4 375 kr |
| Meglerpakke 2 | 3 125 kr |
| Hastegebyr (tillegg til ordinært gebyr) | 1 250 kr |
| | |
| Enkeltprodukter i Ambita Infoland: | |
| Pantattest Boligaksjeselskap | 410 kr |
| Årsmelding/protokoll/vedtekter/husordensregler | 550 kr |
| | |
| Eierskifter: | |
| Borettslag / Sameier | 6 725 kr |
| Boligaksjeselskap m/transportgebyr | 10 500 kr |
| Påfør/fjern medeier og overføring til slektning i BRL/sameier/boligAS | 5 044 kr |
| Forkjøpsrettsgebyr der OBOS avklarer | 8 406 kr |
| Forkjøpsrettsgebyr der styret avklarer | 6 725 kr |
| | |
| Administrasjon: | |
| Parkeringsplass, uten dokumenter | 850 kr |
| Parkeringsplass, inkl. dokumentbehandling | 1 700kr |
| | |
| Notering: | |
| Noteringsgebyr Boligaksjeselskap | 4 150 kr |
| | |
| Andre tjenester: | |
| Mortifikasjon (i tillegg til 0,8 R til byfogden) (Rettsgebyret er kr 1 345, og 0,8 R = kr 1 076) | 6 250 kr + 1 076 kr |

VEDTEKTER for Tiedemannsbyen Utsiktskvartalet sameie

Organisasjonsnummer: 820 721 802

Vedtektene er vedtatt på ordinært årsmøte 30. mars 2023 i samsvar med ny eierseksjonslov av 16. juni 2017 nr. 65, og erstatter opprinnelige vedtekter fra stiftelsen.

1 Innledende bestemmelser

1-1 Navn og opprettelse

Sameiets navn er Tiedemannsbyen Utsiktskvartalet sameie. Sameiet er opprettet ved tinglysing av vedtak om seksjonering fra kommunen, tinglyst 28.02.2018.

1-2 Hva sameiet omfatter

Tiedemannsbyen Utsiktskvartalet sameie er et eierseksjonssameie i eiendommen gnr. 129, bnr. 100 i Oslo kommune.

Sameiet består av:

| Seksjonsnummer | Formål | Bruk |
|----------------|----------------|-------------------------|
| 1 | Næringsseksjon | Handel/kontor/servering |
| 2–252 | Boligseksjoner | Bolig |
| 253 | Næringsseksjon | Barnehage |
| 254 | Næringsseksjon | Parkering |

Boligseksjonene er heretter i fellesskap omtalt som «bolig» og næringsseksjon 1 og 253 i fellesskap som «næring». Næringsseksjon 253 er også omtalt som «barnehagen» og næringsseksjon 254 som «parkering».

Den enkelte seksjonseier har en sameieandel i eiendommen med tilknyttet enerett til bruk av den, eventuelt de bruksenheter vedkommende seksjonseier har grunnbokshjemmel til.

De enkelte bruksenheter består av en hoveddel samt eventuelt én eller flere tilleggsdeler. Hoveddelen består av en klart avgrenset og sammenhengende del av bebyggelsen på eiendommen. Tilleggsdelene omfatter uteareal (terrasser på bakkeplan og terrasse på tak). For leiligheter med balkonger, inngår balkonger i bruksenheterne. Det er fastsatt en sameiebrøk for hver eierseksjon som uttrykker sameieandelens størrelse basert på den enkelte bruksenhets bruksareal (dvs. eksklusiv balkong/terrasse).

Næringsseksjonenes tilleggsdeler omfatter egne tekniske rom i kjeller. Inndelingen i hoveddeler og tilleggsdeler, samt sameiebrøkenes størrelse, fremgår av seksjoneringsbegjæringen.

De deler av eiendommen som ikke inngår i de enkelte bruksenheter, er fellesareal. Til fellesarealene hører derfor blant annet hele bygningskroppen med vegger, dekker og konstruksjoner (også for balkonger/terrasser) samt inngangsdører, vinduer, trapperom med heis, ganger, sportsboder, andre fellesrom og deler av utearealet. Stamledningsnett for vann og avløp fram til avgreningspunktene til de enkelte bruksenheterne og elektrisitet fram til bruksenheternes sikringskap, er også fellesanlegg.

Det samme er andre innretninger og installasjoner som skal tjene seksjonseierens felles behov. Tekniske installasjoner som kun betjener næringsseksjoner tilhører de respektive næringsseksjoner alene, også om installasjonene er plassert i fellesareal.

1-3 Sameiebrøk

1. Sameiebrøken er seksjonseiers forholdsmessige eierandel i sameiet. Sameiebrøken fremgår av seksjoneringsøknaden.
2. Sameiebrøken bygger på hoveddelens BRA areal. Balkonger/terrasser/uteareal/boder er ikke med i hoveddelens BRA.

2 Rettslig disposisjonsrett

2-1 Rettslig disposisjonsrett

1. Seksjonseieren disponerer fritt over egen seksjon og kan fritt selge, pantsette og leie ut denne med mindre noe annet følger av lov, avtaler eller disse vedtektene.
2. Ingen kan kjøpe eller på annen måte erverve flere enn to boligseksjoner. Dette gjelder tilsvarende hvis et erverv av en boligseksjon eller av aksjer eller andeler i et selskap fører til at flere enn to av boligseksjonene eies av noen som har slik tilknytning til hverandre, som beskrevet i eierseksjonslovens § 23.
3. Korttidsutleie av hele boligseksjonen i mer enn 90 døgn årlig er ikke tillatt. Med korttidsutleie menes utleie i inntil 30 døgn sammenhengende.
4. Sameiets styre skal underrettes skriftlig om alle overdragelser og leieforhold utover det som inngår i tredje ledd. Det samme gjelder ny seksjonseiers/leietakers navn og kontaktinformasjon. Ved eierskifte betales et eierskiftegebyr.
5. Nye begrensninger i rettslig disposisjonsrett krever samtykke fra de som berøres.

3 Seksjonseierens rett til å bruke bruksenheten og fellesarealene

3-1 Rett til bruk

1. Seksjonseieren har enerett til å bruke sin bruksenhet. Seksjonseieren har også rett til å bruke fellesarealene til det de er beregnet til, eller vanligvis brukes til, og til annet som er i samsvar med tiden og forholdene.
2. En seksjonseier kan med samtykke fra styret gjennomføre tiltak på fellesarealene som er nødvendige på grunn av seksjonseierens eller husstandsmedlemmenes nedsatte funksjonsevne. Styret kan bare nekte å samtykke dersom det foreligger en saklig grunn.
3. Bruksenheten og fellesarealene må ikke brukes slik at andre seksjonseiere påføres skade eller ulempe på en urimelig eller unødvendig måte.
4. Sameiet er et kombinasjonsbygg. Bruksenheten kan bare brukes i samsvar med formålet. Seksjonenes formål (bolig eller næring) fremgår av seksjoneringsbegjæringen. Endring av

Tiedemannsbyen Utsiktskvartalet sameie

bruksformålet krever reseksjonering etter eierseksjonslovens § 21 annet ledd. Endret bruk forutsetter også at nødvendig godkjenning etter plan- og bygningsloven er innhentet.

5. Seksjonseier har ikke rett til å foreta arbeider som påvirker/berører sameiets fellesarealer, fellesanlegg og utvendig tilleggsareal uten forhåndsgodkjenning fra styret/årsmøtet.

Dette gjelder tiltak som:

- Alle installasjoner, herunder oppsetting/montering av antenner, varmepumper, sol/vindavskjerming, skillevegger/gjerder, plattinger, flislegging eller annet fast belegg på balkonger/terrasser, innglassing, boblebad/badestamp, fastmontert belysning og lignende.
- Oppsetting av skilt for virksomhet i næringsseksjonen. Samtykke til oppsetting av skilt kan ikke nektes uten saklig grunn.

Endring av utomhusplanen som anleggelse/utvidelse av plattinger, heller, flytting av eksisterende beplantning, nyplantning og lignende skal på forhånd godkjennes av styret/årsmøtet. Dette gjelder også innenfor tilleggsdel til den enkelte seksjon.

Styret kan gi bestemmelser om høyde på hekker og annen beplantning også innenfor tilleggsdel.

Installasjoner i strid med ovennevnte kan kreves fjernet av styret. Det gjelder også om installasjonen er etablert før vedtektsendringene i mars 2022. Styret skal gi 3 måneders frist for retting, med mindre installasjonen utgjør en umiddelbar fare eller risiko. Styret kan kreve dagbøter for manglende retting etter 3 måneder, tilsvarende 2 promille av folketrygdens grunnbeløp pr. dag.

6. Kostnader til de- og remontering av installasjoner/utstyr som nåværende eller tidligere seksjonseier har montert, slik som nevnt i (5) 2. avsnitt, må ved rehabilitering og andre felles tiltak på eiendommen, belastes den seksjon installasjonen tilhører. Styret/årsmøtet avgjør om remontering skal tillates.
7. Forandringer som skjer i strid med de til enhver tid gjeldende bygningsforskrifter og andre offentlige bestemmelser er ikke tillatt.
8. Årsmøtet har vedtatt kameraovervåking av sameiets fellesareal. Styret har ansvar for at kameraovervåkingen foregår i henhold til Datatilsynets regelverk, og pålegges å sørge for at de deler av personopplysningslovens regler som omhandler kameraovervåking følges.

3-2 Særregler om fellesarealet

Som følge av at sameiet er et kombinert bygg, skal deler av fellesarealene være undergitt begrenset adkomst (bruksrett) for henholdsvis bolig- og næring.

1. Boligseksjonenes særrett:

Eierne/brukerne av boligseksjonene skal alene ha rett til å bruke:

Tiedemannsbyen Utsiktskvartalet sameie

- innganger og inngangsdører til boligene, ganger og korridorer, trapper, heiser, bodarealer og fellesrom i boligetasjene som utelukkende er beregnet for boligene. Næringsseksjonene har dog rett til adkomst til sine tilleggsdeler i form av tekniske rom og øvrige tekniske installasjoner via disse arealene.
- Felles takterrasser
- Avfallsrom i Sigurd Hoels vei 15

2. Næringsseksjon 1 sin særrett:

Næringsseksjon 1 skal alene ha rett til å bruke:

- fasade og inngangsparti som utelukkende er beregnet for seksjonen.

3. Næringsseksjon 253 (barnehagen) sin særrett:

Næringsseksjon 253 skal alene ha rett til å bruke:

- fasade og inngangsparti som utelukkende er beregnet for seksjonen.
- Utvendig lekeareal innenfor barnehagens alminnelige åpningstid.

Utenfor alminnelig åpningstid skal lekearealet være tilgjengelig for bruk for alle eiere og beboere i boligseksjonene.

4. Næringsseksjon 1 og 253 sin særrett

Næringsseksjonene, snr. 1 og snr. 253, skal alene ha rett til å bruke avfallsrom som utelukkende er beregnet for næringsseksjonene. Avfallsrommet er plassert ved Sigurd Hoels vei 3.

3-3 Fasader

Næring skal i tilknytning til lovlig virksomhet i sin seksjon, ha rett til å sette opp lekeapparater eller andre innretninger til virksomhetens bruk på utearealene og faste skilt og andre profileringsanordninger på byggets fasade i 1. etasje, innenfor rammen av hva som godkjennes av offentlige myndigheter. Medfølgende denne retten følger også en vedlikeholdsplikt som i sin helhet skal tas hånd om og bekostes av næringsseksjonen.

Ved bruk av lysskilt skal det tas tilbørlig hensyn til beboerne i sameiet slik at disse ikke blir unødig sjenert. Skilt og reklame på fasade skal ta hensyn til byggets arkitektur og skal godkjennes av sameiets styre. Styret må ha saklig grunn til å kunne nekte godkjenning. Vinduer i næringsseksjonene skal utformes slik at de harmonerer med byggets fasade.

Øvrige tiltak og endringer vedrørende fasaden som utelukkende er beregnet for næringsseksjonene, er gjenstand for styrets godkjenning med mindre tiltaket faller inn under punkt 10-8-2. Styret kan ikke avslå søknad om tiltak som nevnt, med mindre det foreligger saklig grunn.

Det er ikke tillatt å henge blomsterkasser eller lignende på utsiden av rekkverket på balkongene.

4 Garasjeanlegg

For næringsseksjon nr. 254, Tiedemannsbyen Utsiktskvartalet garasjesameie, gjelder egne vedtekter. Styret i Tiedemannsbyen Utsiktskvartalet sameie skal sørge for forsvarlig drift, vedlikehold og

Tiedemannsbyen Utsiktskvartalet sameie

administrasjon for næringsseksjon nr. 254, med mindre Tiedemannsbyen Utsiktskvartalet garasjesameie velger sitt eget styre.

Parkeringsplasser kan kun overdras eller leies ut slik det fremgår av vedtektene for Tiedemannsbyen Utsiktskvartalet garasjesameie.

Sameiet er kjent med at dersom en seksjonseier har behov for parkeringsplass tilpasset funksjonshemmede, kan styret pålegge seksjonseiere å stille sin plass til disposisjon. Dette gjelder bare i tilfeller der seksjonseieren med funksjonshemming disponerer en annen parkeringsplass og bruksoverlatingen skal skje mot at den seksjonseier det gjelder får rett til bruk av denne parkeringsplassen.

5 Boder

Sameiets boder er seksjonert som fellesareal. Styret har oversikt over hvilken bod som tilhører hvilken seksjon.

6 Vedlikeholdsplikt og erstatningsansvar

6-1 Seksjonseierens plikt til å vedlikeholde bruksenheten

1. Seksjonseieren skal vedlikeholde bruksenheten slik at skader på fellesarealene og andre bruksenheter forebygges, og slik at de øvrige seksjonseierne slipper ulemper. Vedlikeholdsplikten omfatter også eventuelle tilleggsdeler til bruksenheten. Næringsseksjoner skal for egen regning vedlikeholde tekniske anlegg installert særskilt for disse, uavhengig av plassering i bygget.
2. Seksjonseierens vedlikeholdsplikt omfatter slikt som
 - Inventar
 - utstyr, som toalett, badekar og vasker
 - apparater, for eksempel brannslukningsapparat
 - skap, benker, innvendige dører med karmen
 - listverk, skillevegger, tapet
 - gulvbelegg, varmekabler, membran og sluk
 - vegg-, gulv- og himlingsplater
 - rør, ledninger, sikringskap fra og med første hovedsikring eller inntakssikring
 - innsiden av vinduer, veranda- og ytterdører til boligen.
3. Seksjonseieren skal vedlikeholde våtrom slik at lekkasjer unngås.
4. Vedlikeholdet omfatter også nødvendig reparasjon og utskifting av det som er nevnt ovenfor, men ikke utskifting av sluk, vinduer, veranda- og ytterdører til bolig. Seksjonseier er likevel ansvarlig for utskifting av ødelagte vindusruter (f.eks. punkterte), dersom dette er et teknisk og økonomisk forsvarlig alternativ til å skifte ut hele vinduet.
5. Seksjonseieren skal rense sluk og holde avløpsrør åpne frem til fellesledningen. Dette gjelder også sluk på balkong eller lignende, som ligger til bruksenheten.

Tiedemannsbyen Utsiktskvartalet sameie

6. Vedlikeholdsplikten omfatter ikke reparasjon eller utskifting av tak, bjelkelag, bærende veggkonstruksjoner og rør eller ledninger som er bygget inn i bærende konstruksjoner.
7. Vedlikeholdsplikten omfatter også utbedring av tilfeldige skader, for eksempel skader som er forårsaket av uvær, innbrudd eller hærverk.
8. Oppdager seksjonseieren skade i bruksenheten som sameiet er ansvarlig for å utbedre, plikter seksjonseieren straks å sende skriftlig varsel til styret.
9. Seksjonseieren skal holde bruksenheten fri for insekter og skadedyr. Ved mistanke om insekter og skadedyr plikter seksjonseier straks å sende skriftlig varsel til styret. Dersom insekter eller skadedyr oppdages, eller spor av disse, plikter seksjonseieren å sørge for umiddelbare tiltak for å bekjempe spredning. Styret skal informere berørte naboer om eventuelle skadedyrsaker.
10. Ny eier av seksjonen har plikt til å utføre vedlikehold, inkludert reparasjoner og utskifting i seksjonen, selv om vedlikeholdet skulle vært utført av den tidligere seksjonseier.
11. En seksjonseier som ikke oppfylder vedlikeholdsplikten, skal erstatte tap dette påfører sameiet eller andre seksjonseiere, jf. eierseksjonsloven § 34.

6-2 Sameiets plikt til å vedlikeholde og utbedre fellesarealer m.m.

1. Årsmøtet kan med vanlig flertall vedta avsetning til fond til framtidig vedlikehold. Med to tredjedels flertall kan årsmøtet vedta avsetning til påkostningsfond til bruk for bestemte tiltak for standardheving. Styret kan gjennomføre pålegg gitt av offentlige myndigheter som gjelder eiendommen.
2. Sameiet skal holde utvendige og innvendige fellesarealer, inkludert bygningen og felles installasjoner, forsvarlig ved like. Vedlikeholdet skal utføres slik at skader på fellesarealene og de enkelte bruksenhetene forebygges, og slik at seksjonseierne slipper ulemper. Vedlikeholdsplikten omfatter alt som ikke faller inn under den enkelte seksjonseiers vedlikeholdsplikt, jf. punkt 6-1. Vedlikeholdsplikten omfatter også reparasjon og utskifting når det er nødvendig, og utbedring av tilfeldige skader.
3. Vedlikeholdsplikten omfatter også felles installasjoner som går gjennom bruksenheter, slik som rør, ledninger, kanaler og felles varmeanlegg inklusive radiatorer. Sameiet har rett til å føre nye slike installasjoner gjennom bruksenhetene hvis det ikke skaper vesentlig ulempe for den aktuelle seksjonseieren. Sameiets vedlikeholdsplikt omfatter også utvendig vedlikehold av vinduer, veranda- og ytterdører til boligene. Dette innebærer også rekkverk og skillevegger på veranda/terrasse.
4. Sameiets vedlikeholdsplikt omfatter også slikt som utskifting av sluk, vinduer, veranda- og ytterdører til boligen eller reparasjon og utskifting av tak, bjelkelag, bærende veggkonstruksjoner, samt rør eller ledninger som er bygd inn i bærende konstruksjoner med unntak av varmekabler.
5. Seksjonseieren skal gi sameiet adgang til bruksenheten for å vedlikeholde, installere og kontrollere felles installasjoner. Kontroll og arbeid i bruksenhetene skal varsles i rimelig tid og gjennomføres slik at det ikke skaper unødvendig ulempe for seksjonseieren eller andre brukere.

6. Et sameie som ikke oppfyller sin vedlikeholdsplikt, skal erstatte tap dette påfører seksjonseierne gjennom skader på bruksenhetene, jf. eierseksjonsloven § 35.
7. Hekker som avgrenser tilleggsdel for seksjonene på bakkenivå, klippes i toppen og på yttersiden av sameiets representant. Sidene av hekk mot tilleggsarealet klippes av den enkelte seksjonseier.

7 Felleskostnader, pantesikkerhet og heftelsesform

7-1 Felleskostnader

1. Kostnader med eiendommen som ikke knytter seg til den enkelte bruksenhet, er felleskostnader. Felleskostnader skal fordeles mellom seksjonseierne etter sameiebrøken med mindre annet følger av disse vedtektene.
2. Dersom særlige grunner taler for det, kan kostnadene fordeles etter nytten for den enkelte bruksenhet eller etter forbruk.
3. Kostnader til bredbånd fordeles med lik del på hver boligseksjon. Næringsseksjonene tegner egne abonnement og dekker selv kostnadene for dette.
4. Kostnader til generelt fasadevedlikehold er en ordinær felleskostnad som fordeles etter sameiebrøk, dog slik at rene fasadetiltak for næringsseksjonene belastes disse og rene fasadetiltak for boligene belastes boligseksjonene.
5. Boligseksjonene betaler alene for drift og vedlikehold (herunder renhold) for fellesarealer som kun tjener til boligseksjonenes bruk jmfør punkt 3-2, herunder boliginn ganger, ganger/korridorer og fellesrom i boligdel, boder, heiser og trappeløp. Det samme gjelder andre utgifter som kun kommer boligseksjonene til gode. Boligseksjonene betaler for sin egen avfallsfjerning. Utgiftene nevnt i dette avsnitt fordeles forholdsmessig mellom boligseksjonene i henhold til sameiebrøk.
6. Næringsseksjonen betaler alene for drift og vedlikehold (herunder renhold) for fellesarealer som kun tjener næringsseksjonens bruk jmfør punkt 3-2, herunder fasade og inngangsparti, inne/uteareal som kun benyttes til varelevering. Det samme gjelder andre utgifter som kun kommer næringsseksjonen til gode. Dersom næringsseksjonen driver virksomhet som innebærer høyere forsikringspremie for huseierforsikringen enn boligbruk (i forhold til areal) betales den forhøyede premien av næringsseksjonen.
7. Næringsseksjon snr. 1 og snr. 253 disponerer i fellesskap eget avfallsrom jfr. punkt 3-2-4. Næringsseksjonen og barnehageseksjonen tar hånd om og betaler alene gebyrer og kostnader i henhold til deres bruk. Dersom den enkelte næringsseksjons virksomhet genererer avfall av en slik art eller mengde at dette ikke kan håndteres gjennom næringens avsatte avfallsrom påligger det den aktuelle næringsseksjon å besørge og bekoste egen ekstra avfallshåndtering. Avfallshenting, tilgjengelighet og andre praktiske forhold må samordnes mellom de to seksjonseiere.

8. Tiedemannsbyen Utsiktskvartalet garasjesameie dekker alene alle kostnader som knytter seg til drift og vedlikehold av garasjeseksjonen. Det samme gjelder de deler av fellesareal som kun tjener brukerne av garasjeseksjonen, herunder kjøreareal og port inn til garasjen.
9. Dersom de seksjonseierne som berøres, uttrykkelig sier seg enige, kan det i vedtektene fastsettes en annen fordeling enn den som følger av (1).
10. Dersom en eier/bruker av en seksjon driver virksomhet eller iverksetter tiltak som påfører sameiet særlig høye kostnader, kan vedkommende eier/bruker pålegges å dekke en større andel av kostnadene enn fordeling etter dette punkt skulle tilsi. Slik dekning kan pålegges av årsmøtet med 2/3 flertall.
11. Enhver endring av fordelingsnøkkelen som utføres i strid med denne bestemmelse er ugyldig.

7-2 Betaling av felleskostnader

1. Den enkelte seksjonseier skal forskuddsvis betale et akontobeløp som fastsettes på årsmøtet, eller av styret, for å dekke sin andel av felleskostnadene.
2. Akontobeløpet kan også dekke avsetning av midler til framtidig vedlikehold, påkostninger eller andre fellestiltak på eiendommen dersom årsmøtet har vedtatt slik avsetning. Midlene skal settes på egen bankkonto. Avsetning til vedlikehold er en felleskostnad og innbetalingene skal følge sameiebrøk. Eventuelt overskudd skal ikke tilbakebetales, men skal hensyntas ved fastsettelse av å konto beløp for neste periode.

7-3 Panterett for seksjonseierens forpliktelse

De andre seksjonseierne har lovbestemt panterett i seksjonen for krav mot seksjonseieren som følger av sameieforholdet, jf. eierseksjonslovens § 31. Pantekravet kan ikke overstige et beløp som for hver bruksenhet svarer til to ganger folketrygdens grunnbeløp på det tidspunktet tvangsdekning besluttet gjennomført. Panteretten omfatter også krav som skulle ha vært betalt etter at det er kommet inn en begjæring til namsmyndighetene om tvangsdekning.

7-4 Seksjonseierens heftelse for sameiets ansvar og forpliktelser utad

Den enkelte seksjonseier hefter for felles ansvar og forpliktelser etter sin sameiebrøk.

8 Pålegg om salg og fravikelse av bruksenheten (utkastelse)

8-1 Mislighold

Seksjonseiers brudd på sine forpliktelser overfor sameiet utgjør mislighold. Som mislighold regnes blant annet manglende betaling av felleskostnader, forsømt vedlikeholdsplikt, ulovlig bruk og brudd på ordensregler

8-2 Pålegg om salg av seksjonen

Hvis en seksjonseier til tross for skriftlig advarsel vesentlig misligholder sine plikter, kan styret pålegge vedkommende å selge seksjonen, jf. eierseksjonsloven § 38. Advarselen skal opplyse om at vesentlig mislighold gir styret rett til å kreve seksjonen solgt. Styret kan uten varsel pålegge erververen å selge en boligseksjon som er ervervet i strid med eierseksjonsloven § 23.

8-3 Pålegg om fravikelse av bruksenheten (utkastelse)

Hvis seksjonseierens eller brukerens oppførsel medfører fare for ødeleggelse eller vesentlig forringelse av eiendommen, eller seksjonseierens eller brukerens oppførsel er til alvorlig plage eller sjenanse for eiendommens øvrige brukere, kan styret kreve fravikelse av seksjonen etter bestemmelsene i tvangsfullbyrdelsesloven kapittel 13, jf. eierseksjonsloven § 39.

9 Styret og dets vedtak

9-1 Styret – sammensetning, valg, tjenestetid og vederlag

1. Sameiet skal ha et styre. Styret skal bestå av en leder og to til fire andre medlemmer. Det kan velges inntil to varamedlemmer.
2. Styremedlemmene tjenestegjør i to år hvis ikke årsmøtet har bestemt noe annet. Styremedlem og varamedlem kan gjenvelges.
3. Årsmøtet skal velge styret med vanlig flertall av de avgitte stemmer. Styreleder skal velges særskilt.
4. Årsmøtet skal fastsette vederlag til styret for foregående styreperiode, med mindre noen annet besluttet av årsmøtet. Styret bestemmer selv fordelingen av vederlaget.
5. Når særlige forhold foreligger, har et styremedlem rett til å fratre før tjenestetiden er ute. Styret skal ha et rimelig forhåndsvarsel om fratredelsen. Ved fratreden må forretningsfører varsles.
6. Årsmøtet kan med vanlig flertall beslutte at et medlem av styret skal fratre.

9-2 Styremøter

1. Styreleder skal sørge for at styret møtes så ofte det trengs. Et styremedlem eller forretningsføreren kan kreve at styret sammenkalles.
2. Styremøtet skal ledes av styrelederen. Er ikke styrelederen til stede, og det ikke er valgt noen nestleder, skal styret velge en møteleder.
3. Styret er beslutningsdyktig når mer enn halvparten av alle styremedlemmene er til stede. Beslutninger kan treffes med mer enn halvparten av de avgitte stemmene. Står stemmene likt, gjør møtelederens stemme utslaget.
4. Styret skal føre protokoll fra styremøtene. Alle de fremmøtte styremedlemmene skal undertegne protokollen. Protokollen kan undertegnes elektronisk. Protokollen skal sendes til forretningsfører.

9-3 Styrets oppgaver

Styret skal sørge for vedlikehold og drift av eiendommen og ellers sørge for forvaltningen av sameiets anliggender i samsvar med lov, vedtekter og beslutninger på årsmøtet.

9-4 Styrets beslutningsmyndighet

1. Styret skal ta alle beslutninger som ikke i loven eller vedtektene er lagt til andre organer. Beslutninger som kan tas med et vanlig flertall på årsmøtet, kan også tas av styret om ikke annet følger av lov, vedtekter eller årsmøtets beslutning i det enkelte tilfelle.
2. Styret kan ikke ta beslutninger eller handle på en måte som er egnet til å gi noen seksjonseiere eller utenforstående en urimelig fordel på andre seksjonseieres bekostning.

9-5 Inhabilitet

Et styremedlem kan ikke delta i behandlingen eller avgjørelsen av noe spørsmål som medlemmet selv eller dennes nærstående har en fremtredende personlig eller økonomisk særinteresse i.

9-6 Styrets representasjonsadgang og ansvar

1. Styret har rett til å representere seksjonseierne og forplikte dem med sin underskrift i saker som gjelder seksjonseiernes felles rettigheter og plikter. Dette omfatter også å gjennomføre beslutninger truffet av årsmøtet eller styret, og rettigheter og plikter som ellers angår fellesareal og fast eiendom.
2. Seksjonseierne forpliktes ved underskrift av styreleder og et styremedlem i fellesskap.

10 Årsmøtet

10-1 Årsmøtets myndighet og mindretallsvern.

1. Årsmøtet har den øverste myndigheten i sameiet.
2. Et flertall på årsmøtet kan ikke ta beslutninger som er egnet til å gi noen seksjonseiere eller utenforstående en urimelig fordel på andre seksjonseieres bekostning.

10-2 Tidspunkt for årsmøtet

1. Ordinært årsmøte skal holdes hvert år innen utgangen av juni. Styret skal på forhånd varsle seksjonseierne om dato for møtet og om siste frist for å innlevere saker som ønskes behandlet.
2. Ekstraordinært årsmøte skal holdes når styret finner det nødvendig, eller når minst to seksjonseiere som til sammen har minst ti prosent av stemmene, krever det og samtidig oppgir hvilke saker de ønsker behandlet.

10-3 Innkalling til årsmøte

1. Styret innkaller til årsmøte med et varsel som skal være på minst åtte og høyst tjue dager. Styret kan om nødvendig innkalle til ekstraordinært årsmøte med kortere varsel, men varselet kan aldri være kortere enn tre dager. Innkallingen skal samtidig sendes til forretningsfører.
2. Innkallingen skjer skriftlig. Som skriftlig regnes også elektronisk kommunikasjon.
3. Innkallingen skal tydelig angi de sakene årsmøtet skal behandle. Skal årsmøtet kunne behandle et forslag som etter loven eller vedtektene må vedtas med minst to tredjedels flertall av de avgitte stemmene, må hovedinnholdet være angitt i innkallingen.

4. Saker som en seksjonseier ønsker behandlet i det ordinære årsmøtet, skal nevnes i innkallingen når styret har mottatt krav om det før fristen i vedtektenes punkt 10-2-1.

10-4 Saker årsmøtet skal behandle

1. Årsmøtet skal behandle de sakene som er angitt i innkallingen til møtet.
2. Uten hensyn til om sakene er nevnt i innkallingen, skal det ordinære årsmøtet:
 - a. behandle styrets årsberetning/årsrapport
 - b. behandle og eventuelt godkjenne styrets regnskap for foregående kalenderår
 - c. velge styremedlemmer
 - d. behandle vederlag til styret
3. Årsberetning/årsrapport, regnskap og eventuell revisjonsberetning skal senest en uke før ordinært årsmøte sendes ut til alle seksjonseiere med kjent adresse. Dokumentene skal dessuten være tilgjengelige i årsmøtet.
4. Bortsett fra saker som skal behandles av ordinært årsmøte, kan årsmøtet bare ta beslutning om saker som er angitt i innkallingen til møtet. Hvis alle seksjonseiere er til stede på årsmøtet og stemmer for det, kan årsmøtet også ta beslutning i saker som ikke står i innkallingen. At saken ikke er nevnt i innkallingen, er ikke til hinder for at styret beslutter å innkalle til nytt årsmøte for å avgjøre forslag som er fremsatt i møtet.

10-5 Hvem kan delta i årsmøtet

1. Alle seksjonseiere har rett til å delta på årsmøtet med forslags-, tale- og stemmerett. Ektefelle, samboer, eller annet medlem av husstanden til eieren av en boligseksjon har rett til å være til stede på årsmøtet og uttale seg.
2. Styremedlemmer, forretningsfører, revisor og leier av boligseksjon har rett til å være til stede på årsmøtet og til å uttale seg. Styreleder og forretningsfører har plikt til å være til stede med mindre det er åpenbart unødvendig, eller de har gyldig forfall.
3. En seksjonseier kan møte ved fullmektig. Fullmakten kan når som helst tilbakekalles. Fullmakten kan ikke angi hva fullmektigen skal stemme. Seksjonseieren har rett til å ta med en rådgiver til årsmøtet. Rådgiveren har bare rett til å uttale seg dersom et flertall på årsmøtet tillater det.

10-6 Møteledelse og protokoll

1. Styrelederen leder årsmøtet med mindre årsmøtet velger en annen møteleder. Møteleder behøver ikke å være seksjonseier.
2. Møtelederen har ansvar for at det føres protokoll over alle saker som behandles, og alle beslutninger som tas på årsmøtet. Møtelederen og minst én seksjonseier som utpekes av årsmøtet blant dem som er til stede, skal underskrive protokollen. Protokollen skal til enhver tid holdes tilgjengelig for seksjonseierne.

10-7 Beregning av flertall og opptelling av stemmer på årsmøte

1. I årsmøtet har hver boligseksjon én stemme, næringsseksjon 1 har én stemme og næringsseksjon 253 har 12 stemmer (omregnet i henhold til gjennomsnittlig eierbrøk per

boligseksjon), og flertallet regnes etter antall avgitte stemmer. Næringsseksjon 254 (parkering) har ikke stemmerett.

2. For en seksjon med flere eiere kan det bare avgis én stemme.
3. Ved optelling av stemmer anses blanke stemmer som ikke avgitt. Står stemmene likt, avgjøres saken ved loddtrekning.

10-8 Flertallskrav ved ulike beslutninger på årsmøtet

1. Beslutninger på årsmøtet tas med vanlig flertall av de avgitte stemmene hvis ikke annet flertallskrav er fastsatt i eierseksjonsloven eller vedtektene. Vedtektene kan ikke fastsette strengere flertallskrav enn det som er fastsatt i loven.
2. Det kreves et flertall på minst to tredjedeler av de avgitte stemmene på årsmøtet for å ta beslutning om
 - a. ombygging, påbygging eller andre endringer av bebyggelsen eller tomten som går ut over vanlig forvaltning og vedlikehold i det aktuelle sameiet
 - b. omgjøring av fellesarealer til nye bruksenheter eller utvidelse av eksisterende bruksenheter
 - c. salg, kjøp, utleie eller leie av fast eiendom, inkludert seksjoner i sameiet som tilhører eller skal tilhøre seksjonseierne i fellesskap, eller andre rettslige disposisjoner over fast eiendom som går ut over vanlig forvaltning
 - d. samtykke til at formålet for én eller flere bruksenheter endres fra boligformål til annet formål eller omvendt
 - e. samtykke til reseksjonering som nevnt i eierseksjonslovens § 20 annet ledd annet punktum
 - f. samtykke til sammenslåing av eierseksjonssameier som nevnt i eierseksjonslovens § 22 a
 - g. ombygging eller annen tilrettelegging som fører til at bruksenheten kan brukes som bolig for flere personer enn det som er vanlig for bruksenheter med tilsvarende størrelse og romløsning
 - h. overføring av vedlikeholdsplikt fra seksjonseier til sameiet, jf. eierseksjonsloven § 32 åttende ledd.
 - i. endring av vedtektene
3. Vedtak om overføring av vedlikeholdsplikt fra sameiet til en eller flere seksjonseiere kreves i tillegg til to tredjedeler av de avgitte stemmer, også samtykke fra de berørte, jf. eierseksjonsloven § 33 tredje ledd.

10-9 Flertallskrav for særlige bomiljøtiltak

1. Tiltak som har sammenheng med seksjonseierens bo- eller bruksinteresser, og som går ut over vanlig forvaltning, og som fører med seg økonomisk ansvar eller utlegg for seksjonseierne i fellesskap på mindre enn fem prosent av de årlige felleskostnadene, besluttes med vanlig flertall av de avgitte stemmene på årsmøtet. Hvis tiltaket fører med seg økonomisk ansvar eller utlegg for seksjonseierne i fellesskap på mer enn fem prosent av de årlige felleskostnadene, kreves det flertall på minst to tredjedeler av de avgitte stemmene på årsmøtet.

2. Hvis tiltakene fører med seg et samlet økonomisk ansvar eller utlegg for enkelte seksjonseiere på mer enn halvparten av folketrygdens grunnbeløp på det tidspunktet tiltaket besluttes, kan tiltaket bare gjennomføres hvis disse seksjonseierne uttrykkelig sier seg enige.

10-10 Beslutninger som krever enighet fra alle seksjonseiere

1. Alle seksjonseiere må, enten på årsmøtet eller på et annet tidspunkt, uttrykkelig si seg enige hvis sameiet skal kunne ta beslutning om
 - a. salg eller bortfeste av hele eller vesentlige deler av eiendommen
 - b. oppløsning av sameiet
 - c. tiltak som medfører vesentlig endring av sameiets karakter
 - d. tiltak som går ut over seksjonseierens bo- eller bruksinteresser, uavhengig av størrelsen på kostnaden som tiltaket medfører, og uavhengig av hvor stort økonomisk ansvar eller utlegg tiltaket medfører for de enkelte seksjonseierne.

10-11 Inhabilitet

Ingen kan delta i en avstemning om

- a. et søksmål mot en selv eller ens nærstående
- b. ens eget eller ens nærståendes ansvar overfor sameiet
- c. et søksmål mot andre eller andres ansvar overfor sameiet dersom egen interesse i saken er vesentlig og kan stride mot sameiets interesser
- d. pålegg eller krav etter eierseksjonsloven §§ 38 og 39 som er rettet mot en selv eller ens nærstående.

Dette gjelder også for den som opptre ved eller som fullmektig.

11 Forretningsfører, regnskap, revisjon og forsikring

11-1 Forretningsfører

Sameiet skal ha forretningsfører. Styret ansetter forretningsfører og andre funksjonærer i samsvar med eierseksjonsloven § 61.

11-2 Regnskap og revisjon

Styret skal sørge for ordentlig og tilstrekkelig regnskapsføring. Regnskapet skal revideres av en revisor valgt av årsmøtet. Revisor tjenestegjør inntil annen revisor blir valgt.

11-3 Forsikring

1. Styret er ansvarlig for at eiendommen til enhver tid er forsvarlig forsikret i et godkjent forsikringsselskap. Forsikringen skal også omfatte huseieransvarsforsikring, styreansvarsforsikring, skadedyrsforsikring og rettshjelpsforsikring. Innboforsikring er den enkelte seksjonseier selv ansvarlig for å tegne
2. Selv om sameiets forsikring brukes, kan styret pålegge seksjonseier å betale egenandelen dersom skadeårsaken ligger innenfor seksjonseiers ansvar.

12 Ordensregler

Årsmøtet kan med alminnelig flertall fastsette eller endre ordensregler for eiendommen.

13 Diverse opplysninger

13-1 Definisjoner

I disse vedtektene menes med

- a. eierseksjon: eierandel i en bebyggd eller planlagt bebyggd og seksjonert eiendom, med enerett for eieren til å bruke en bestemt bruksenhet i eiendommen.
- b. bruksenhet: et avgrenset areal av en seksjonert eiendom som en seksjonseier har enerett til å bruke til bolig eller annet formål. En bruksenhet består av en hoveddel og kan også ha tilleggsdeler. Bruksenheten må ha innvendige arealer og kan også ha utvendige arealer.
- c. bruksenhetens hoveddel: en sammenhengende og klart avgrenset del av en bygning, med egen inngang.
- d. bruksenhetens tilleggsdel: de delene av bruksenheten som ikke er hoveddel.
- e. fellesareal: de delene av eiendommen som ikke inngår i bruksenhetene.
- f. boligseksjon: en seksjon som skal brukes til helårsbolig eller fritidsbolig.
- g. næringsseksjon: en seksjon som skal brukes til annet enn bolig.
- h. samleseksjon: en seksjon som omfatter alle bruksenheter med samme formål.
- i. sameiebrøk: seksjonseierens forholdsmessige eierandel i sameiet.
- j. seksjonering: å dele en eiendom i flere bruksenheter etter reglene i eierseksjonsloven.
- k. reseksjonering: en ny seksjonering av en eller flere seksjoner i en allerede seksjonert eiendom.
- l. sameiet (eierseksjonssameiet): fellesskapet av alle seksjonseierne.

13-2 Hjemmelshaver til formuesgode

Sameiet kan registreres som hjemmelshaver til et formuesgode som er registrert i et realregister.

13-3 Endringer i vedtektene

Endringer i sameiets vedtekter kan besluttes av årsmøtet med minst to tredjedeler av de avgitte stemmer om ikke disse vedtektene eller eierseksjonsloven stiller strengere krav.

13-4 Generelle plikter

Seksjonseierne plikter å overholde bestemmelsene som følger av kommunens seksjoneringsvedtak, lov om eierseksjoner, disse vedtekter samt eventuelle ordensregler fastsatt av årsmøtet. Dersom ikke annet følger av disse vedtekter, gjelder reglene i eierseksjonsloven av 16. juni 2017 nr. 65.

VEDTEKTER for Tiedemannsbyen Utsiktskvartalet garasjesameie

Vedtektene er vedtatt på ordinært årsmøte 29.03.2022, og erstatter opprinnelige vedtekter fra stiftelsen.

1 Navn

Sameiets navn er Tiedemannsbyen Utsiktskvartalet garasjesameie.

2 Hva sameiet omfatter

Sameiet omfatter eiendommen gnr. 129, bnr. 100, snr 254 i Oslo kommune, som er en næringsseksjon med tilleggsdeler bestående av biloppstillingsplasser i Tiedemannsbyen Utsiktskvartalet eierseksjonssameie.

Sameiet er et tingsrettslig sameie hvor ingen av sameierne eier noen spesiell del av sameiets eiendom, men hvor sameierne i henhold til vedtektene er tildelt spesielle rettigheter og plikter til forskjellige deler av sameiet.

Sameiet består av like mange eierandeler som det er parkeringsplasser.

Hver sameier eier en ideell andel av sameiets eiendom.

3 Formål

Sameiets formål er å eie, drifte og forvalte seksjon 254 i Tiedemannsbyen Utsiktskvartalet sameie, parkeringsarealet med kjørebane og adkomstarealer, til det beste for eierne av sameiet.

4 Fysisk bruk av sameiets eiendom

Den enkelte sameier har enerett til bruk av en eller flere p-plasser i seksjonen slik det nærmere er bestemt i disse vedtekter, jf. punkt 6, og har ellers lik rett til å utnytte parkeringskjellerens fellesarealer til det de er beregnet eller vanligvis brukt til.

Sameiets eiendom kan bare nyttes i samsvar med formålet, jf. punkt 3 og innenfor de rammer og begrensninger som følger av disse vedtekter. Bruken av eiendommen må ikke på en urimelig eller unødvendig måte være til skade eller ulempe for andre sameiere.

All ferdsel i sameiets eiendom og i kjørebane og adkomstarealer skal skje hensynsfullt og slik at annen ferdsel ikke unødig hindres eller skade unødig forvoldes. Det er ikke tillatt å parkere utenfor oppmålte parkeringsplasser.

Det er ikke tillatt å drive næringsvirksomhet i eller fra sameiets eiendom, unntatt utleie av p-plasser som skjer i samsvar med vedtektene. Det er heller ikke tillatt å drive med bilvask, verksted eller utøve

Tiedemannsbyen Utsiktskvartalet garasjesameie

verkstedsliknende aktiviteter i tilknytning til biler, tilhengere og/eller annet som er parkert på sameiets eiendom. Ellers vises til eventuelt ordensreglement fastsatt av styret i henhold til punkt 12.

Alle sameiere i snr 254 må innrette seg etter bestemmelser fastsatt i Tiedemannsbyen Utsiktskvartalet eierseksjonssameies vedtekter og ordensregler for bruk av kjelleren, og for adkomst til sameiets eiendom.

5 Rettslige disposisjoner over sameieandel

Til hver sameier skal det utstedes et skjøte pålydende en ideell andel i sameiet i henhold til sameiebrøken, jf. punkt 2.

Sameierne kan bare pantsette, selge og ellers disponere over sin sameieandel innenfor rammen av disse vedtekter.

Enhver rettslig disponering og overdragelse av sameieandel skal uten ugrunnet opphold meldes skriftlig til styret i Tiedemannsbyen Utsiktskvartalet eierseksjonssameie eller til sameiets styre eller forretningsfører med opplysning om hva disponeringen gjelder og mellom hvilke parter disponeringen gjelder.

Sameierne har ikke forkjøps- eller innløsningsrett til øvrige sameieres sameieandel utover det som uttrykkelig følger av disse vedtekter.

Sameieren kan ikke kreve oppløsning eller bruksdeling av sameiet i henhold til sameielovens §§ 14 og 15.

6 Bruksrett til parkeringsplasser (p-plasser)

En sameieandel gir bruksrett til en eller flere bestemte p-plasser i sameiets eiendom i forhold til eierbrøk. Rettigheten til bruk av den enkelte p-plass er fordelt av utbygger i forbindelse med det første salget av p-plassene/sameieandelene.

Parkeringsplassene i sameiets garasjeanlegg er fordelt på sameierne. Styret har oversikt over hvilken plass som tilhører hvilken seksjon.

Garasjeanlegget har til enhver tid et visst antall parkeringsplasser for funksjonshemmede (HC-plasser). HC-plassene som i vedtak etter plan- og bygningsloven er krevet opparbeidet til bruk av personer med nedsatt funksjonsevne, skal gjøres tilgjengelige for disse.

En sameier med nedsatt funksjonsevne kan kreve at styret i sameiet eller Tiedemannsbyen Utsiktskvartalet eierseksjonssameie pålegger en sameier uten behov for en tilrettelagt plass å bytte parkeringsplass. Bytteretten gjelder bare dersom sameieren med nedsatt funksjonsevne allerede disponerer en parkeringsplass i sameiet. Retten til å bruke en tilrettelagt plass varer så lenge et dokumentert behov er til stede.

Dersom parkeringsplassen som byttes har montert ladepunkt for el-bil, må den som overtar bruksretten av plassen bekoste å flytte eller montere nytt ladepunkt på den nye plassen den tidligere brukeren overtar bruksretten til.

Styret kan også, når andre særlige grunner tilsier det, foreta ombygging av p-plasser ved å endre parkeringsoversikten.

7 Nærmere om disposisjonsrett over p-plassene

7.1 Salg og annet eierskifte

Eierandel i sameiet kan dersom den ikke selges eller overføres sammen med eierseksjon eller Nabolagshuset Petersborg kun selges eller overføres til andre seksjonseiere i Tiedemannsbyen Utsiktskvartalet eierseksjonssameie eller eier av Nabolagshuset Petersborg.

7.2 Utleie av p-plass

Plassene kan leies ut sammen med eierseksjon eller Nabolagshuset Petersborg, eller til andre seksjonseiere i Tiedemannsbyen Utsiktskvartalet eierseksjonssameie eller Nabolagshuset Petersborg.

7.3 Strøm

Eiere av parkeringsplass som har kjøpt stikkontakt for lading av e-bil i forbindelse med første gangs kjøp av parkeringsplass, har tilgang til uttak av strøm som på sameiets felles strømmåler. Kostnadene fordeles mellom brukerne etter målt forbruk eller retningslinjer fastsatt av styret i Tiedemannsbyen Utsiktskvartalet eierseksjonssameie.

Styret i Tiedemannsbyen Utsiktskvartalet eierseksjonssameie kan fastsette retningslinjer for senere montering av el-uttak for lading av el-biler.

7.4 Mislighold

Dersom eier av sameieandel med rett til p-plass vesentlig misligholder sine plikter, vil styret kunne kreve salg av parkeringsplassen (= den ideelle andel i eiendommen med bruksrett til parkeringsplass(er)). Slikt krav skal følge prinsippene i eierseksjonsloven § 38 som gjelder tilsvarende i det omfang bestemmelsen passer.

8 Sameiermøte

Sameiets øverste myndighet utøves av sameiermøtet.

Sameiermøte holdes når styret finner det nødvendig eller når en eller flere sameiere som til sammen har minst en tiendedel av stemmene fremsetter skriftlig krav om det, og samtidig oppgir hvilke saker de ønsker behandlet.

Styret innkaller skriftlig til sameiermøte med minst åtte og høyst tjue dagers varsel. Innkallingen skal angi tid og sted for møtet, samt bestemt angi de saker som skal behandles i sameiermøtet. Dersom et forslag som etter loven eller vedtektene må vedtas med minst to tredjedels flertall skal behandles, må hovedinnholdet være angitt i innkallingen.

Alle sameiere har rett til å delta i sameiermøte med forslags-, tale-, og stemmerett. En sameier kan møte ved fullmektig, og har også rett til å ta med en rådgiver til sameiermøtet. Bare saker nevnt i innkallingen kan behandles på sameiermøtet.

9 Sameiermøtets vedtak

Ved avstemninger regnes flertallet etter sameiebrøken. Hver sameier har stemmerett i henhold til sin sameiebrøk, jfr. punkt 2 over.

Med mindre annet følger av vedtektene, gjelder som sameiermøtets beslutning det som flertallet av stemmene beregnet etter sameiebrøken er avgitt for. Blanke stemmer anses som ikke avgitt.

Det kreves minst to tredjedels flertall i sameiermøtet for vedtak om blant annet:

- a. endring av vedtektene,
- b. ombygging, påbygging eller andre endringer av bebyggelsen som etter forholdene i sameiet går ut over vanlig forvaltning og vedlikehold,
- c. andre rettslige disposisjoner over fast eiendom som går ut over vanlig forvaltning,
- d. tiltak som har sammenheng med sameiernes bruksinteresser og som går ut over vanlig forvaltning og vedlikehold, når tiltaket fører med seg økonomisk ansvar eller utlegg for sameierne på mer enn fem prosent av de årlige fellesutgiftene.

Følgende beslutninger krever tilslutning fra de sameiere det gjelder:

- a. at bestemte sameiere eller grupper av disse skal ha plikt til å holde deler av fellesarealet ved like,
- b. innføring og endring av vedtektsbestemmelse om en annen fordeling av kostnader enn bestemt i punkt 14,
- c. endring av punkt 5, punkt 6 og punkt 7 samt denne bestemmelse

Sameiermøtet kan ikke treffe beslutning som er egnet til å gi visse sameiere eller andre en urimelig fordel på andre sameieres bekostning.

10 Styret

Styret i Tiedemannsbyen Utsiktskvartalet eierseksjonssameie skal sørge for forsvarlig drift, vedlikehold og administrasjon av næringsseksjon nr. 254 i samsvar med disse vedtekter og vedtekter for Tiedemannsbyen Utsiktskvartalet eierseksjonssameie.

Dersom sameiermøtet velger eget styre, skal dette i så fall bestå av tre medlemmer som velges av sameiermøtet. Styret velger selv sin leder og hvordan det skal organiseres.

11 Styrets adgang til å forplikte sameiet

Med mindre sameiets styre beslutter noe annet, representerer det samlede styret sameiet og forplikter det med sin underskrift.

Styret kan delegere til en eventuell forretningsfører å representere sameiet i saker som gjelder vanlig forvaltning og mindre løpende vedlikehold.

Styret i Tiedemannsbyen Utsiktskvartalet eierseksjonssameie kan forplikte sameiet dersom eget styre ikke er valgt.

12 Ordensregler

Sameiets styre kan fastsette ordensregler for bruken av sameiets eiendom innenfor rammen av sameiets formål.

13 Vedlikehold

Sameiets eiendom skal holdes forsvarlig ved like. Styret kan gjennomføre pålegg gitt av offentlige myndigheter som gjelder eiendommen.

14 Felleskostnader og regnskap

Felleskostnader er kostnader som ikke særskilt knytter seg til en sameieandel.

Felleskostnader skal fordeles på sameierne med en lik andel pr. parkeringsplass.

Med felleskostnader menes blant annet utgifter til:

- a. eiendomsforsikring, jf. punkt 19,
- b. kostnader til drift og vedlikehold av sameiets eiendom
- c. drift- og vedlikehold av kjørebane, adkomstarealer, porter og andre kostnader som gjelder parkeringsanlegget.
- d. andel av strøm til lys/oppvarming/ventilasjon,
- e. drift og vedlikehold mv av sprinkleranlegg og ventilasjonsanlegg
- f. renhold av fellesarealer
- g. kostnader ved administrasjon, revisjon og styrehonorar.

Se også punkt 7 i vedtektene for Tiedemannsbyen Utsiktskvartalet eierseksjonssameie. Tiedemannsbyen Utsiktskvartalet eierseksjonssameie skal føre eget avdelingsregnskap med en oversikt over alle inntekter og kostnader forbundet med garasjesameiet (seksjon nr. 254) og fordele kostnadene på sameierne. Kostnader for dette skal dekkes av garasjesameiet (seksjon nr. 254).

Tiedemannsbyen Utsiktskvartalet Garasjesameie må etablere egen regnskapsføring dersom dette ikke ivaretas av Tiedemannsbyen Utsiktskvartalet eierseksjonssameie

Den enkelte sameier innbetaler innen den 1. i hver måned forskuddsvis et akontobeløp til dekning av sin andel av de årlige felleskostnadene. Beløpets størrelse fastsettes slik at de samlede akontobeløp med rimelig margin dekker de felleskostnader som antas å ville påløpe i løpet av ett år.

15 Ansvar utad

Overfor sameiets kreditorer er sameierne solidarisk ansvarlig. Den enkelte sameier hefter imidlertid i regressomgangen ikke for en annen sameiers andel av sameiets forpliktelser. Dersom en sameier dermed har måttet bære en større andel av felleskostnader enn han etter sameieforholdet er forpliktet til, kan det overskytende kreves dekket av de som har betalt for lite.

Ordensregler for Tiedemannsbyen Utsiktskvartalet sameie

vedtatt på ordinært årsmøte 30. mars 2023

Ordensreglene er en del av vedtektene. Beboerne er ansvarlig for at disse oppfylles; jmfør eierseksjonslovens § 28. Ved utleie plikter seksjonseier å inkludere disse ordensreglene i kontrakten.

1. Fellesområder som bakgård, inngangspartier, trappeoppganger, kott, garasje og korridorer skal ikke opptas med gjenstander som tilhører beboerne. Det er ikke tillatt å parkere mer enn én bil på hver garasjeplass. MC o.l. kan parkeres bak bilen, så lenge man er innenfor de hvite stripene. Balkonger skal ikke benyttes som lagringsplass. Vaktmester vil fjerne hensatte gjenstander for eiers regning. Beboerne plikter å påse at dører, vinduer og balkonger holdes rene og representative. Barnevogner og sykler skal kun parkeres på oppmerkede steder.
2. Avfall skal kildesorteres og legges i respektive avfallsbeholder. Avfall som ikke er papir eller restavfall må bringes til nærmeste miljøstasjon.
3. Ingen beboer skal være til sjenanse for andre beboere uansett tid på døgnet. I tidsrommet 23-08 mandag til lørdag samt hele søndag og andre helligdager, skal det alltid være stille.
 - a. Skal det avholdes fest eller lignende må andre beboere meddeles via oppslag i inngangspartiet eller på Vibbo. Det skal uansett være stille etter kl. 23.
 - b. Banking og lufting av tøy, møbler, tepper og sengeklær osv. må ikke foretas ut av vinduer eller fra balkongrekkverk. Blomsterkasser o.l. skal aldri henge på utsiden av balkongrekkverket.
 - c. Grilling med kullgrill er ikke tillatt. Det er kun adgang til å grille på egen balkong/platting. Det er ikke anledning til å grille på takterrassene.
 - d. Det er ikke tillatt å luften ut fra leiligheten til fellesgang.
 - e. Ved oppussing av leilighet må arbeidet kun utføres på hverdager mellom kl. 08-19 samt kl. 09-15 på lørdager. Banking, bruk av drillbor og lignende skal også avpasses til ovennevnte tidspunkt.
 - f. Foreldre har ansvar for tilsyn med egne barn. Lek på fellesarealer inne skal ikke forekomme.
 - g. Brukere av takterrassen må vise hensyn til alle naboer. Den skal forlates ren og ryddig.
4. Postkasseskilt er obligatorisk, og skal følge mal på Vibbo. Lapper er ikke tillatt.
5. Ved skade på sameiets eiendom vil den ansvarlige måtte dekke alle kostnader. Hvis beboer oppdager skader, feil eller mangler i leiligheten man bebor, plikter man straks å underrette rette ansvarshavende (styret, eier av leiligheten, vaktmester eller forsikrings-selskap).
6. Beboere kan holde dyr dersom gode grunner taler for det, og at dyreholdet ikke er til ulempe for de øvrige brukere av eiendommen. Lufting av husdyr i bakgården er ikke tillatt. Det må ikke legges ut mat til fugler og dyr.
7. Å lage hull i fasaden på noen som helst måte er ikke tillatt.
8. Felles inngangsdører skal være låst hele døgnet.
9. Røykvarslere og sprinklere må ikke tildekkes eller demonteres.
10. Røyking, bruk av bart lys eller fyrstikker er forbudt på alle fellesområder innendørs.
11. Bruk av enhver form for fyrverkeri er forbudt på sameiets eiendom.

Husordensreglene trer i kraft fra det tidspunktet de er gjort kjent for seksjonseierne. Klager på brudd på ordensreglene rettes til styret. Vesentlig mislighold av ordensreglene vil bli påtalt og vil føre til tvangssalg eller utkastelse; jmfør eierseksjonslovens § 38 og 39.

Opplever du som beboer støy, uønsket adferd eller observerer uvedkommende skal du varsle Bomiljøvakten på telefon 22175666.

Protokoll til årsmøte 2026 for TIEDEMANNSSBYEN UTSIKTSKVARTALET SAMEIE

Organisasjonsnummer: 820721802

Møtet ble avholdt 23. mars kl. 18:00, hos OBOS: Construction City - Standardveien 1, 0614 Oslo.

Antall stemmeberettigede som deltok: 23

Antall stemmeberettigede som deltok med fullmakt: 1

Følgende saker ble behandlet på årsmøtet:

1. Valg av møteleder

Møtelederen sørger for at møtet blir avviklet etter lovens regler og er ansvarlig for at det føres protokoll. Hvis ikke årsmøtet velger en møteleder eller den foreslåtte møtelederen ikke blir valgt, er det styrets leder som etter loven er møteleder.

Forslag til vedtak:

Camilla Skui er valgt.

✓ Vedtatt.

2. Godkjenning av de stemmeberettigede

Deltakere i møtet er registrert i en frammøteliste etter innleverte registreringsblanketter og fullmakter, og listen legges til grunn for opptelling av de stemmeberettigede.

Forslag til vedtak:

Det ble foreslått å anse de innleverte registreringsblankettene og eventuelt fullmakter som bevis for at vedkommende eier er til stede.

✓ Vedtatt.

3. Valg av protokollvitner

Valg av minst én eier til å signere protokollen.

Forslag til vedtak:

✓ Vedtatt. Ketil Magnussen og Tone Stokstad Haarr velges som protokollvitner.

4. Godkjenning av møteinnkallingen

Det ble foreslått å godkjenne den måten årsmøtet er innkalt på.

Forslag til vedtak:

Møteinnkallingen godkjennes

✓ Vedtatt.

5. Årsrapport og årsregnskap

a) Godkjenning av årsrapport og årsregnskap

b) Styret foreslår overføring av årets resultat til egenkapital.

Forslag til vedtak:

Årsrapport og årsregnskap godkjennes.

✓ Vedtatt.

6. Fastsettelse av honorarer

Godtgjørelse for styret foreslås satt til 522 000 kr. Beløpet er kun indeksregulert fra fjorårets nivå. Honorarets størrelse er på nivå med nabosameiene, og reflekterer arbeidsmengden.

Følgende forslag var til avstemning:

Forslag til vedtak 1:

Styrets godtgjørelse settes til 522 000 kr

✗ Ikke vedtatt.

Forslag til vedtak 2:

Benkeforslag: Styrets godtgjørelse settes til 502 600 kr

✓ Vedtatt. Benkeforslaget ble tatt opp etter at årsmøtet samtykket til at det kunne fremmes. Begge forslagene ble deretter votert over, og forslag 2 fikk flertall.

7. Sykkelbokser til leie

Sykelrommet har for lite kapasitet i forhold til behovet, og styret har derfor sett etter løsninger.

Bikeloop tilbyr relativt kompakte og estetisk pene "sykkelrom" for inntil 10 sykler. En eller flere av disse kan plasseres i bakgården, og beboerne kan da leie fast plass. Nøyaktig plassering kommer vi tilbake til. Leieprisen foreslås til 200 kr pr. måned pr. sykkel.

Prisen pr. sykkelrom er ca. 182.000 kr inkl. frakt og montering. I tillegg kommer utgifter til elektriker.

Se vedlagte brosjyre for mer informasjon. Ladeskinne etableres om det er lett å etablere i forhold til eksisterende strøm.

Investeringen påvirker ikke felleskostnadene, men er tenkt som en selvkost-løsning.

Forslag til vedtak:

✗ Ikke vedtatt.

8. Bedre belysning i bakgården vår

Styret har fått utarbeidet et forslag til ny belysning for å gjøre bakgården vår tryggere. Hovedproblemet i dag er at vi har altfor lite lys og store mørke partier fordi de eksisterende lave lampene står for langt fra hverandre.

Løsningen går ut på å bytte ut flere av dagens lave lamper med fire meter høye lysmaster. Ved å bruke høyere master vil lyset spre seg mye bedre utover bakken og fjerne de mørke sonene. Mange bekymrer seg kanskje for

at høyere lamper vil gi plagsomt lys inn i soverom og stuer, men det er lagt stor vekt på å unngå dette. Løsningen er spesielt utarbeidet for å gi en svært liten grad av lysforurensning inn i leilighetene våre.

Budsjettet for oppgraderingen er satt til 500 000 kroner, men beløpet kan fort bli betydelig lavere. Hele tiltaket vil finansieres over sameiets driftsbudsjett. Dette betyr at investeringen i ny belysning ikke vil påvirke felleskostnadene for den enkelte beboer.

Forslag til vedtak:

✗ Ikke vedtatt.

9. Valg av tillitsvalgte

Styremedlem (2 år)

Følgende ble valgt:

Svein Olav Andersen

Einar Olav Sørå

Følgende stilte til valg:

Svein Olav Andersen

Einar Olav Sørå



Årsmøte 2026

Innkalling

S.nr. 7863

TIEDEMANNSBYEN UTSIKTSKVARTALET SAMEIE

Velkommen til årsmøte i TIEDEMANNSSBYEN UTSIKTSKVARTALET SAMEIE

Innkallingen inneholder alle sakene som skal behandles på årsmøtet. Styret håper du leser gjennom og viser din interesse ved å delta på årsmøtet.

Dato for årsmøtet:

23. mars 2026 kl. 18:00, hos OBOS: Construction City - Standardveien 1, 0614 Oslo.

Hvem kan stemme på årsmøtet?

Alle eiere har rett til å delta i møte med forslags-, tale- og stemmerett.

- Eiers ektefelle, samboer eller et annet medlem i husstanden har også rett til å være til stede og til å uttale seg.
- En stemme avgis pr. eierandel.
- Eieren kan ta med seg en rådgiver til møtet. Rådgiveren har bare rett til å uttale seg dersom et flertall på årsmøtet tillater det.
- Eieren kan møte ved fullmektig.

Registreringsblanketten leveres i utfylt stand ved inngangen.

Saker til behandling

1. Valg av møteleder
2. Godkjenning av de stemmeberettigede
3. Valg av protokollvitner
4. Godkjenning av møteinnkallingen
5. Årsrapport og årsregnskap
6. Fastsettelse av honorarer
7. Sykkelbokser til leie
8. Bedre belysning i bakgården vår
9. Valg av tillitsvalgte

Med vennlig hilsen,

Styret i TIEDEMANNSSBYEN UTSIKTSKVARTALET SAMEIE

Sak 1

Valg av møteleder

Krav til flertall:

Alminnelig (50%)

Møtelederen sørger for at møtet blir avviklet etter lovens regler og er ansvarlig for at det føres protokoll. Hvis ikke årsmøtet velger en møteleder eller den foreslåtte møtelederen ikke blir valgt, er det styrets leder som etter loven er møteleder.

Forslag til vedtak

Camilla Skui er valgt.

Sak 2

Godkjenning av de stemmeberettigede

Krav til flertall:

Alminnelig (50%)

Deltakere i møtet er registrert i en frammøteliste etter innleverte registreringsblanketter og fullmakter, og listen legges til grunn for opptelling av de stemmeberettigede.

Forslag til vedtak

Det ble foreslått å anse de innleverte registreringsblankettene og eventuelt fullmakter som bevis for at vedkommende eier er til stede.

Sak 3

Valg av protokollvitner

Krav til flertall:

Alminnelig (50%)

Valg av minst én eier til å signere protokollen.

Forslag til vedtak

Velges i årsmøtet

Sak 4

Godkjenning av møteinnkallingen

Krav til flertall:

Alminnelig (50%)

Det ble foreslått å godkjenne den måten årsmøtet er innkalt på.

Forslag til vedtak

Møteinnkallingen godkjennes

Sak 5

Årsrapport og årsregnskap

Krav til flertall:

Alminnelig (50%)

- a) Godkjenning av årsrapport og årsregnskap
- b) Styret foreslår overføring av årets resultat til egenkapital.

Forslag til vedtak

Årsrapport og årsregnskap godkjennes.

Vedlegg

1. Styrets arbeid 2026 - Utsiktskvartalet.pdf
 2. 7863 Årsregnskap 2025, oppdatert note.pdf
 3. 7863 Avdelingsregnskap.pdf
 4. 7863 Tiedemannsbyen Utsiktskvartalet sameie Revisjonsberetning sameie 2025 versjon AT.pdf
-

Sak 6

Fastsettelse av honorarer

Krav til flertall:

Alminnelig (50%)

Godtgjørelse for styret foreslås satt til 522 000 kr. Beløpet er kun indeksregulert fra fjorårets nivå. Honorarets størrelse er på nivå med nabosameiene, og reflekterer arbeidsmengden.

Forslag til vedtak

Styrets godtgjørelse settes til 522 000 kr

Sak 7

Sykkelbokser til leie

Krav til flertall:

Alminnelig (50%)

Sykkelrommet har for lite kapasitet i forhold til behovet, og styret har derfor sett etter løsninger.

Bikeloop tilbyr relativt kompakte og estetisk pene "sykkelrom" for inntil 10 sykler. En eller flere av disse kan plasseres i bakgården, og beboerne kan da leie fast plass. Nøyaktig plassering kommer vi tilbake til. Leieprisen foreslås til 200 kr pr. måned pr. sykkel.

Prisen pr. sykkelrom er ca. 182.000 kr inkl. frakt og montering. I tillegg kommer utgifter til elektriker.

Se vedlagte brosjyre for mer informasjon. Ladeskinne etableres om det er lett å etablere i forhold til eksisterende strøm.

Investeringen påvirker ikke felleskostnadene, men er tenkt som en selvkost-løsning.

Forslag til vedtak

Ett sykkelrom fra Bikeloop kjøpes inn i første omgang. Da blir det førstemann til mølla for å få plass.

Vedlegg

5. Bikeloop.pdf

Sak 8

Bedre belysning i bakgården vår

Krav til flertall:

Alminnelig (50%)

Styret har fått utarbeidet et forslag til ny belysning for å gjøre bakgården vår tryggere. Hovedproblemet i dag er at vi har altfor lite lys og store mørke partier fordi de eksisterende lave lampene står for langt fra hverandre.

Løsningen går ut på å bytte ut flere av dagens lave lamper med fire meter høye lysmaster. Ved å bruke høyere master vil lyset spre seg mye bedre utover bakken og fjerne de mørke sonene. Mange bekymrer seg kanskje for at høyere lamper vil gi plagsomt lys inn i soverom og stuer, men det er lagt stor vekt på å unngå dette. Løsningen er spesielt utarbeidet for å gi en svært liten grad av lysforurensning inn i leilighetene våre.

Budsjettet for oppgraderingen er satt til 500 000 kroner, men beløpet kan fort bli betydelig lavere. Hele tiltaket vil finansieres over sameiets driftsbudsjett. Dette betyr at investeringen i ny belysning ikke vil påvirke felleskostnadene for den enkelte beboer.

Forslag til vedtak

Styret gis fullmakt til å oppgradere bakgårdsbelysningen innenfor kostnadsrammen på 500 000 kr.

Sak 9

Valg av tillitsvalgte

Roller og kandidater

Valg av 1 varamedlem Velges for 1 år

Kandidater velges i møtet

Styrets arbeid

Møteledelse

I styreperioden juni 2025 - mars 2026 er det avholdt 7 ordinære styremøter. Styret har behandlet 55 saker og alle møtene er protokollført.

Styret har hatt fire medlemmer, og samarbeidet har fungert godt. Medlemmene har erfaring og kunnskap fra forskjellige områder, noe som gjør kunnskapsbasen stor i styret.

Styret planlegger, saksbehandler og følger opp reklamasjoner og forsikrings saker, bygningsmessig vedlikehold, brannvern, uteområder og økonomi.

Styremedlemmer har deltatt på møter med en lang rekke leverandører og rådgivere i løpet av perioden.

Administrasjon

Den administrative ledelse utføres av styrets leder som sammen med styremedlemmene har ansvar for sameiets drift. Styrets rådgiver i OBOS har vært Camilla Skui, som blant annet har gitt styret økonomisk rådgivning.

Styret har vedtatt retningslinjer for styrearbeidet. Formålet er å klargjøre de krav som stilles til de tillitsvalgte. Retningslinjene omhandler blant annet det ansvar styret har for økonomiske midler, habilitet, taushetsplikt, honorering, samt attestasjon og anvisning av utbetalinger.

Styret har hatt løpende samarbeid og kontakt med utbygger, og ulike leverandører, for å få god fremdrift og oppfølging på reklamasjoner som går på fellesarealene og andre forhold.

Videre vil vi fortsette med å systematisere rutiner for å opprettholde en forsvarlig forvaltning og god drift av boligselskapet.

På bakgrunn av at bygningene med alle tekniske innretninger snart passerer 8 år, er vi glade for at årsmøtet i 2024 vedtok å etablere et vedlikeholdsfond i sameiet. Når de store kostnadene begynner å komme er det greit å ha et solid fond i bakhånd. Det tok svært lang tid å etablere et kundeforhold hos en fondsforvalter, men fra februar 2025 er vedlikeholdsfondet investert via Nordnets fonds-plattform. Beholdningen er fordelt på ca. 2/3 indeksfond og 1/3 rentefond.

Styret har gjennomgått alle service- og driftsavtalene og reforhandlet, sagt opp og nyetablert en rekke av dem.

Oppfølging på service- og driftsavtaler

Våre bygninger er bygget etter den byggetekniske standarden TEK10 og har dermed relativt omfattende tekniske systemer for blant annet lås og sikring, oppvarming, brannsikkerhet, elektro, samt varme-, ventilasjons- og sanitærteknikkventilasjon. Slike systemer krever god oppfølging og regelmessig service for å fungere tilfredsstillende. Dette ivaretas gjennom avtaler med en rekke leverandører som utfører periodevis service og kontroll av sameiets bygg.

Styret har fulgt opp alle serviceavtaler med de respektive leverandørene.

Det er utført:

- Service og vedlikehold på adgangssystemer
- Kontroll av alle dørmiljøer og nødbatterier.

- Service på sprinkler og VVS.
- Service og filterbyte på ventilasjonssystemene.
- Kontroll på brannalarmsystem.
- Service og ettersyn på røykventilasjon.
- Service, ettersyn og lovpålagt kontroll på heiser.

Styret har gjennom året jobbet videre med å se på mulige forbedringer i eksisterende driftsavtaler. Vi har blant annet fått ny rammeavtale med Enviro Elektro AS og Enviro Rørservice AS. Mer informasjon på Vibbo.

Informasjon og samhandling med beboere

Styret bruker Vibbo til beboerkommunikasjon for å distribuere viktige informasjon og nyheter til beboere. Viktige driftsmeldinger slik som garasjevask, testing av brannalarm og lignende ble distribuert både som e-post og tekstmeldinger til samtlige beboere som ikke har reservert seg mot elektronisk kommunikasjon.

I tillegg har styret besvart over 2.400 direkte henvendelser fra våre beboere gjennom meldings-systemet i Vibbo, samt korrespondert henvendelser på e-post og på oppslagstavlen i Vibbo.

Styreleder har også stilt seg til rådighet på telefon og besvart mange telefonhenvendelser.

HMS og brannvern

Styret har ansvaret for å møte myndighetenes krav til helse, miljø og sikkerhet (HMS). Styret er pliktig til å ha oversikt over alle fellesarealer og -installasjoner, fra brannsikring til rekkverk på takterrassene. HMS-ansvaret innebærer også at styret skal påse at rømningsveier er frie og at oppganger, korridorer og trapper er fri for gjenstander.

Forskrift om systematisk helse-, miljø- og sikkerhetsarbeid (internkontrollforskriften av 01.01.1997) stiller krav om at den enkelte virksomhet skal systematisere arbeidet med å følge lover og forskrifter gitt av det offentlige.

Under virksomheter regnes alle typer selskap uavhengig av størrelse. For å ivareta dette ansvaret, kreves det at alle selskap minst har internkontrollsystemer innen: brannvern, byggherre-forskriften ved bygge- og anleggsarbeid, lekeplassutstyr, egenkontroll av det elektriske anlegget i selskapet og i leilighetene, og jevnlig aktiviteter, som vernerunder og inspeksjoner for å ivareta dette kravet.

Styret har et særskilt ansvar for at det innføres/utøves internkontroll og at dette gjøres i samarbeid med eventuelle ansatte. En eller flere i styret tar rollen som HMS-ansvarlig og fungerer som HMS-kontakt i sameiet.

Følgende HMS tiltak er ivaretatt i denne perioden:

- Sjekket at vaktmester- og renholderfirma har yrkesskadeforsikring gjennom sine foretak.
- Gjennomført jevnlig vernerunder og fjernet hensatte gjenstander fra fellesområder, korridorer og oppganger.
- Sameiet har styreansvarforsikring for styrets medlemmer gjennom Tryg forsikring.

Styret vil fortsette med å systematisere flere HMS tiltak i kommende periode ved hjelp av internkontrollsystemet BevarHMS.

Aktuelle saker som styret har arbeidet med

- **Rettsmekling med Skanska og R. Bergersen** – Den desidert mest tidkrevende oppgaven for styret det siste året har vært rettsprosesser med Skanska og R. Bergersen AS.

Når det gjelder Skanska opplevde vi at mange berettigede reklamasjoner ble avvist av Skanska. Etter hvert ble det såpass mye at vi valgte å ut stevning. Dette førte til rettsmekling som resulterte i et oppgjør på 300.000 kr fra Skanska for sakene som var nevnt i stevningen. Eventuelle nye saker kan fremdeles meldes frem til reklamasjonsretten utløper i 2028/2029.

Med R. Bergersen er problemet at de ikke har utført service i henhold til avtalen, men allikevel tatt seg godt betalt for dette. Der er vi i prosess der Forlikrådet er neste.

- **Ventilasjons- og avløpsrens** – Styret bestilte TT-teknikk AS til å utføre ventilasjons- og avløpsrens i januar i år. Denne forløp stort sett smertefritt, men viste at mange glemmer å rense eget avløp.
- **Radonmåling** – Styret har bestilt radonmåling i utvalgte leiligheter i 1. etasje. Resultatet er klart i løpet av våren. Om tiltak kreves vil vi gjennomføre dem.
- **Norgespris** – Styret har inngått avtale om Norgespris på all fjernvarme og på all felles strøm.
- **Problemer med energimålere** – Styret har registrert at en rekke energimålere viser nullforbruk og har engasjert Techem til å finne årsaken. Det viser seg at flere er defekte og må byttes.
- **Forsikringssaker** – Sameiet har hatt seks registrerte forsikringssaker av ulike omfang, fra vannlekkasjer til hærverk i boder. Det påløper en egenandel i forsikringssakene, denne blir satt av forsikringsselskapet i forhold til sakens omfang og karakter. Den enkelte seksjonseier skal som hovedregel selv dekke egenandelen ved skade i egen boenhet, samt i de tilfeller seksjonseier har brutt vedlikeholdspplikten eller på annen måte forårsaket skade på fellesarealet og/eller på andre boenheter.
- **Sykkeloppydding** – Vi vil fra i år starte med oppydding av sykler både vår og høst.
- **Forskjønnning i bakgården** – Vår gartner Bendik har også i denne perioden jobbet for å få bakgården og takterrassene blomstrende og fin.
- **Klagesaker husordensregler** - Styret har mottatt en rekke klager på beboere som har vansker med å overholde husordensreglene. Klagen refererer seg til husbråk, støy og festbråk fra naboeligheter, feilparkering i garasjen, støy i forbindelse med oppussing utover tillatt tid, dyrehold i leiligheter og røyking på balkonger m.m. De fleste klagesakene har blitt løst i minnelighet.

Beboere har ansvar for å ta hensyn til hverandre og opptre på en måte som ikke er til sjenanse for naboene, og ellers vise alminnelig folkeskikk. Dette har styret måttet minne om ved flere anledninger.

Styret kan ta affære dersom det innkommer skriftlige klager som er saklig begrunnet. Dersom den påklagede ikke respekterer pålegget fra styret, kan det få konsekvenser for boforholdet. Som regel har klager på naboen løst seg etter en beklagelse og løfte om bedring.

- **Hensatte gjenstander og innbo** i sameiets fellesområder - Det er ikke tillatt å oppbevare/lagre møbler, blomster og andre gjenstander i fellesarealer, korridorer eller på taket av bodene. Dette blant annet av hensyn til brannfaren. Vaktmester og styret må jevnlig transportere bort forlatte ting.

Tjenesteleveranser til sameiet

- Forsikringsselskapet er Tryg Forsikring. Avtalennummer er 6623428.
- Bankforbindelse er OBOS-banken.
- Tell Norge AS leverer revisjon.
- Strømleverandør av fellesstrøm er Entelios AS.
- Fjernvarmen kommer fra Hafslund Oslo Celsio AS.
- Forretningsføreravtale med OBOS Eiendomsforvaltning AS.
- GlobalConnect AS leverer fiber.
- Techem Norge AS utfører måling og avlesning på forbruk av vann og energi.
- Renhold av oppgangene utføres av Rene Trapper AS.
- Vedlikehold av heisene utføres av Otis AS.
- Kontroll av heisene utføres av Norsk heiskontroll AS.
- Vedlikehold av elektriske installasjoner utføres av Enviro Elektro AS.
- Firesafe AS utfører brannsikring og årskontroll med service.
- Oslo Tekstilservice AS leverer matter til oppgangene.
- Vedlikehold av garasjeporten utføres av Hörmann AS.
- Garasjevask utføres av TM Eiendomsservice AS.
- Rørleggeravtale med Enviro Rørservice AS.
- Nova Service AS leverer vaktmestertjenester.
- Rein Tek AS leverer vinterdrift som snømåking og strøing.
- P-Service AS kontrollerer parkering.
- Ås Eiendomsdrift AS drifter og vedlikeholder sameiets grønne områder.
- R. Bergersen AS leverer nøkkelbrikker pr. i dag, men KNOX tar nok over også den biten.
- KNOX AS tar service på dørautomatikk og låssystem.
- Nabolagshuset Petersborg leier ut lokaler til styremøter.

TIEDEMANNBYEN UTSIKTSKVARTALET SAMEIE
ORG.NR. 820721802, KLIENTNR. 7863

RESULTATREGNSKAP

| | Note | Regnskap 2025 | Regnskap 2024 | Budsjett 2025 | Budsjett 2026 |
|------------------------------------|------|-------------------|-------------------|--------------------|--------------------|
| DRIFTSINNEKTER: | | | | | |
| Innkrevde felleskostnader | 2 | 12 359 640 | 10 757 905 | 10 499 000 | 12 008 000 |
| Ladeinntekter elbil | | 235 441 | 178 194 | 0 | 0 |
| Andre inntekter | 3 | 305 255 | 9 196 | 0 | 0 |
| SUM DRIFTSINNEKTER | | 12 900 336 | 10 945 296 | 10 499 000 | 12 008 000 |
| DRIFTSKOSTNADER: | | | | | |
| Personalkostnader | 4 | -68 808 | -66 411 | -68 385 | -71 500 |
| Styrehonorar | 5 | -488 000 | -471 000 | -488 000 | -522 000 |
| Avskrivninger | 13 | -5 231 | -5 230 | 0 | 0 |
| Revisjonshonorar | 6 | -16 625 | -18 125 | -16 120 | -16 604 |
| Forretningsførerhonorar | | -357 603 | -341 265 | -350 700 | -366 481 |
| Konsulenthonorar | | -137 257 | -53 563 | -80 000 | -180 000 |
| Drift og vedlikehold | 7 | -2 553 003 | -2 113 801 | -2 168 400 | -2 700 000 |
| Forsikringer | | -672 427 | -593 273 | -684 000 | -766 080 |
| Kommunale avgifter | 8 | -2 527 748 | -2 784 140 | -3 134 200 | -3 290 215 |
| Energi/fyring | 9 | -996 557 | -1 273 641 | -1 400 000 | -1 200 000 |
| TV-anlegg/bredbånd | | -600 285 | -599 388 | -599 388 | -617 370 |
| Andre driftskostnader | 10 | -1 354 258 | -1 524 768 | -1 442 306 | -1 257 140 |
| SUM DRIFTSKOSTNADER | | -9 777 802 | -9 844 606 | -10 431 499 | -10 987 390 |
| DRIFTSRESULTAT | | 3 122 534 | 1 100 690 | 67 501 | 1 020 610 |
| FINANSINNEKTER/-KOSTNADER: | | | | | |
| Finansinntekter | 11 | 259 508 | 97 746 | 0 | 0 |
| Finanskostnader | 12 | -2 128 | -237 | 0 | 0 |
| RES. FINANSINNT./-KOSTNADER | | 257 381 | 97 509 | 0 | 0 |
| ÅRSRESULTAT | | 3 379 914 | 1 198 199 | 67 501 | 1 020 610 |
| Overføringer: | | | | | |
| Til opptjent egenkapital: | | 3 379 914 | 1 198 199 | | |

TIEDEMANNSBYEN UTSIKTSKVARTALET SAMEIE
ORG.NR. 820721802, KLIENTNR. 7863

BALANSE

| | Note | 2025 | 2024 |
|---|----------------|------------------|------------------|
| EIENDELER | | | |
| ANLEGGSMIDLER | | | |
| Andre varige driftsmidler | 13 | 3 487 | 8 718 |
| Aksjer og andeler, Nordnet Bank | 14 | 1 768 860 | 0 |
| SUM ANLEGGSMIDLER | | 1 772 347 | 8 718 |
| OMLØPSMIDLER | | | |
| Restanser felleskostnader/kundefordringer | | 44 175 | 30 054 |
| Forskuddsbetalte kostnader | | 11 675 | 10 465 |
| Andre kortsiktige fordringer | 15 | 4 786 | 0 |
| Energiavregning | 16 | 17 505 | 142 165 |
| Driftskonto OBOS-banken | | 1 228 485 | 2 513 215 |
| Sparekonto OBOS-banken | | 5 631 149 | 2 399 319 |
| SUM OMLØPSMIDLER | | 6 937 775 | 5 095 217 |
| SUM EIENDELER | | 8 710 122 | 5 103 935 |
| EGENKAPITAL OG GJELD | | | |
| EGENKAPITAL | | | |
| Opptjent egenkapital | 17 | 7 785 349 | 4 405 435 |
| SUM EGENKAPITAL | | 7 785 349 | 4 405 435 |
| GJELD | | | |
| KORTSIKTIG GJELD | | | |
| Forskuddsbetalte felleskostnader | | 208 719 | 211 559 |
| Leverandørgjeld | | 715 793 | 482 560 |
| Annen kortsiktig gjeld | 18 | 261 | 4 381 |
| SUM KORTSIKTIG GJELD | | 924 773 | 698 500 |
| SUM EGENKAPITAL OG GJELD | | 8 710 122 | 5 103 935 |
| Pantstillelse | | 0 | 0 |
| Garantiansvar | | 0 | 0 |
| Oslo, 06.03.2026 | | | |
| Styret i Tiedemannsbyen Utsiktskvartalet Sameie | | | |
| Cato Olsen | Almir Maksumic | Mohammad Yassin | |
| Einar Olav Sørå | | | |

NOTE 1

REGNSKAPSPRINSIPPER

Årsregnskapet er satt opp i samsvar med regnskapslovens bestemmelser og god regnskapsskikk for små foretak.

INNTEKTER

Inntektene inntektsføres etter opptjeningsprinsippet.

HOVEDREGEL FOR KLASSIFISERING OG VURDERING AV EIENDELER OG GJELD

Omløpsmidler og kortsiktig gjeld omfatter poster som forfaller til betaling innen ett år. Øvrige poster er klassifisert som anleggsmidler/langsiktig gjeld. Omløpsmidler vurderes til anskaffelseskost. Kortsiktig gjeld balanseføres til nominelt beløp på etableringstidspunktet. Anleggsmidler vurderes til anskaffelseskost, men nedskrives til virkelig verdi dersom verdifallet ikke forventes å være forbigående. Langsiktig gjeld balanseføres til nominelt beløp på etableringstidspunktet.

Andre varige driftsmidler balanseføres og avskrives lineært over driftsmidlenes økonomiske levetid.

FORDRINGER

Kundefordringer og andre fordringer er oppført i balansen til pålydende etter fradrag for avsetning til forventet tap. Avsetning til tap gjøres på grunnlag av individuelle vurderinger av de enkelte fordringene.

SKATTETREKKSKONTO

Selskapet har egen separat skattetrekkkonto i OBOS-banken. Innskuddet tilhører myndighetene og kan ikke disponeres fritt.

NOTE 2

INNKREVDE FELLESKOSTNADER

| | |
|--------------------------------------|-------------------|
| Infrastruktur lading | 810 000 |
| Felleskost bolig | 9 009 564 |
| Garasje | 680 750 |
| Bredbånd | 599 388 |
| Felleskost næring | 210 828 |
| Vedlikeholdsfond | 1 049 110 |
| SUM INNKREVDE FELLESKOSTNADER | 12 359 640 |

NOTE 3

ANDRE INNTEKTER

| | |
|----------------------------|----------------|
| Utløst alarm | 4 444 |
| Forlik Skanska | 300 000 |
| Nøkler | 800 |
| Andre inntekter | 12 |
| SUM ANDRE INNTEKTER | 305 255 |

NOTE 4

PERSONALKOSTNADER

| | |
|------------------------------|----------------|
| Arbeidsgiveravgift | -68 808 |
| SUM PERSONALKOSTNADER | -68 808 |

Det har verken vært ansatte eller lønnsutbetalinger i selskapet gjennom året. Selskapet er derav ikke pliktig til å ha tjenestepensjonsordning etter lov om obligatorisk tjenestepensjon. Arbeidsgiveravgiften knytter seg til styrehonoraret.

NOTE 5**STYREHONORAR**

Honorar til styret gjelder for perioden 2024/2025 -488 000

SUM STYREHONORAR -488 000

I tillegg har styret fått dekket utlegg (inkludert under andre driftskostnader) -8 538

NOTE 6**REVISJONSHONORAR**

Revisjon -16 625

SUM REVISJONSHONORAR -16 625

NOTE 7**DRIFT OG VEDLIKEHOLD**

Drift/vedlikehold bygninger -405 607

Drift/vedlikehold VVS -18 750

Drift/vedlikehold elektro -21 139

Drift/vedlikehold utvendig anlegg -121 038

Drift/vedlikehold heisanlegg -195 467

Drift/vedlikehold brannsikring -591 145

Drift/vedlikehold ventilasjonsanlegg -305 771

Drift/vedlikehold garasjeanlegg -865 357

Drift/vedlikehold søppelanlegg -16 730

Egenandel forsikring -12 000

SUM DRIFT OG VEDLIKEHOLD -2 553 003

NOTE 8**KOMMUNALE AVGIFTER**

Vann- og avløpsgebyr -1 511 834

Renovasjonsgebyr -1 015 914

SUM KOMMUNALE AVGIFTER -2 527 748

NOTE 9**ENERGI/FYRING**

Elektrisk energi -621 771

Fjernvarme -374 786

SUM ENERGI / FYRING -996 557

NOTE 10**ANDRE DRIFTSKOSTNADER**

Lokalleie -600

Container -21 978

Annen leiekostnad -150 158

Vaktmestertjenester -231 467

Vakthold -239 224

Renhold ved firmaer -392 641

Snørydding -87 386

Andre driftskostnader -103 983

Trykksaker -560

Andre kostnader tillitsvalgte -8 538

Telefon, annet -9 867

Porto -1 050

Kontingenter -4 000

Gave, fradragsberettiget -3 015

| | |
|----------------------------------|-------------------|
| Gave, ikke fradragsberettiget | -285 |
| Bank- og kortgebyr | -4 186 |
| Øreavrunding | 9 |
| Velferdskostnader | -95 236 |
| Tap på fordringer | -95 |
| SUM ANDRE DRIFTSKOSTNADER | -1 354 258 |

NOTE 11

FINANSINNTEKTER

| | |
|---|----------------|
| Urealisert gevinst aksjefond | 108 840 |
| Renter av driftskonto i OBOS-banken | 5 008 |
| Renter av sparekonto i OBOS-banken | 131 149 |
| Renter av for sent innbetalte felleskostnader | 1 810 |
| Andre renteinntekter | 12 702 |
| SUM FINANSINNTEKTER | 259 508 |

NOTE 12

FINANSKOSTNADER

| | |
|----------------------------|---------------|
| Renter på leverandørgjeld | -2 128 |
| SUM FINANSKOSTNADER | -2 128 |

NOTE: 13

VARIGE DRIFTSMIDLER

| | | |
|--------------------------------|--------|--------------|
| Plantekasser | | |
| Tilgang 2023 | 15 691 | |
| Avskrevet tidligere år | -6 973 | |
| Avskrevet i år | -531 | |
| | | 3 487 |
| SUM VARIGE DRIFTSMIDLER | | 3 487 |

| | |
|--------------------------------|---------------|
| SUM ARETS AVSKRIVNINGER | -5 231 |
|--------------------------------|---------------|

NOTE 14

NORDNET BANK

Selskapet har kr 1 768 860 i Nordnet Bank
Beløpet fordelerer seg slik

| | |
|------------------------------|------------------|
| Bankinnskudd | 58 |
| Opprinnelig investert i fond | 1 659 962 |
| Urealisert gevinst | 108 840 |
| SUM NORDNET BANK | 1 768 860 |

NOTE 15

ANDRE KORTSIKTIGE FORDRINGER

| | |
|---|--------------|
| Andre kortsiktige fordringer | 4 786 |
| SUM ANDRE KORTSIKTIGE FORDRINGER | 4 786 |

NOTE 16

ENERGIAVREGNING

INNTEKTER

| | |
|----------------------------------|-----------------|
| Forskuddsinnbetalinger (a konto) | -513 006 |
| SUM INNTEKTER | -513 006 |

KOSTNADER

| | |
|----------------------|----------------|
| Techem | 91 048 |
| Fjernvarme | 439 463 |
| SUM KOSTNADER | 530 511 |

| | |
|----------------------------|---------------|
| SUM ENERGIAVREGNING | 17 505 |
|----------------------------|---------------|

Oppstillingen ovenfor viser hvilke energikostnader som avregnes etter hver enkelts forbruk. For å dekke de løpende kostnadene, krever selskapet inn et forskuddsbeløp fra hver enkelt. På fastsatte frister, blir deretter inntektene avregnet mot kostnadene. For lite innbetalt blir krevd inn, og for mye innbetalt blir tilbakebetalt. På den måten betaler hver enkelt kun for sitt eget forbruk.

Ettersom disse inntektene og kostnadene avregnes etter hver enkelts forbruk, blir de bokført i balansen, og ikke via resultatregnskapet. De påvirker derfor likviditeten, og ikke resultatet.

NOTE 17

EGENKAPITAL

INTERN FORDELING AV EGENKAPITAL

| | 2025 | Endring | 2024 |
|------------------------|------------------|------------------|------------------|
| Andel bolig | 7 049 601 | 2 972 799 | 4 076 802 |
| Andel garasje | 484 532 | 311 413 | 173 119 |
| Andel næring | 251 216 | 95 702 | 155 514 |
| SUM EGENKAPITAL | 7 785 349 | 3 379 914 | 4 405 435 |

Dette er en internfordeling av EK grunnet avdelingsregnskap/skjevdeling av felleskostnader og fordelingen kan avvike fra den tinglyste sameiebrøken.

NOTE 18

ANNEN KORTSIKTIG GJELD

| | |
|--------------------------------------|-------------|
| Retur utbetaling til avsluttet konto | -261 |
| SUM ANNEN KORTSIKTIG GJELD | -261 |

Resultatrapport avdelinger boligselskap ON desember 2025

Tiedemannsbyen Utsiktskvartalet Sameie

| | Bolig | Næring | Garasje | Sum |
|-------------------------------|-------------------|-----------------|-------------------|-------------------|
| DRIFTSINNEKTER: | | | | |
| INNKR. FELLESKOSTN. | 10 564 592 | 261 288 | 1 533 760 | 12 359 640 |
| LADEPUNKT | 0 | 0 | 235 441 | 235 441 |
| ANDRE INNEKTER | 289 351 | 15 104 | 800 | 305 255 |
| SUM DRIFTSINNEKTER | 10 853 943 | 276 392 | 1 770 000 | 12 900 336 |
| DRIFTSKOSTNADER: | | | | |
| PERSONALKOSTNADER | -62 712 | -2 787 | -3 310 | -68 808 |
| STYREHONORAR | -444 763 | -19 764 | -23 473 | -488 000 |
| AVSKRIVNINGER | -4 969 | -262 | 0 | -5 231 |
| REVISJONSHONORAR | -15 152 | -673 | -800 | -16 625 |
| FORR.FØRERHONORAR | -325 919 | -17 201 | -14 483 | -357 602 |
| KONSULENTHONORAR | -100 353 | -5 296 | -31 608 | -137 257 |
| DRIFT OG VEDLIKEHOLD | -1 590 883 | -76 721 | -885 399 | -2 553 003 |
| FORSIKRINGER | -564 252 | -20 981 | -87 194 | -672 427 |
| KOMMUNALE AVGIFTER | -2 527 748 | 0 | 0 | -2 527 748 |
| ENERGI / FYRING | -644 724 | -18 777 | -333 057 | -996 557 |
| KABEL- / TV-ANLEGG | -599 388 | 0 | -897 | -600 285 |
| ANDRE DRIFTSKOSTN. | -1 245 061 | -30 830 | -78 366 | -1 354 258 |
| SUM DRIFTSKOSTNADER | -8 125 924 | -193 291 | -1 458 586 | -9 777 801 |
| DRIFTSRESULTAT: | | | | |
| FINANSINNEKTEK/KOSTNAD | | | | |
| FINANSINNEKTER | 246 906 | 12 603 | 0 | 259 508 |
| FINANSKOSTNADER | -2 125 | -1 | -1 | -2 128 |
| RES. FINANSINNT/KOSTN. | 244 780 | 12 601 | -1 | 257 381 |
| RESULTAT | 2 972 799 | 95 702 | 311 413 | 3 379 914 |



Til årsmøtet i Tiedemannsbyen Utsiktskvartalet sameie

Uavhengig revisors beretning

Konklusjon

Vi har revidert årsregnskapet for Tiedemannsbyen Utsiktskvartalet sameie som består av balanse per 31. desember 2025, resultatregnskap for regnskapsåret avsluttet per denne datoen og noter til årsregnskapet, herunder et sammendrag av viktige regnskapsprinsipper.

Etter vår mening oppfyller årsregnskapet gjeldende lovkrav, og gir årsregnskapet et rettviseende bilde av sameiets finansielle stilling per 31. desember 2025, og av dets resultater for regnskapsåret avsluttet per denne datoen i samsvar med regnskapslovens regler og god regnskapsskikk i Norge.

Grunnlag for konklusjonen

Vi har gjennomført revisjonen i samsvar med den internasjonale revisjonsstandarden for revisjon av regnskap til mindre komplekse enheter (ISA for MKE). Våre oppgaver og plikter i henhold til ISA for MKE er beskrevet nedenfor under *Revisors oppgaver og plikter ved revisjonen av årsregnskapet*. Vi er uavhengige av sameiet i samsvar med kravene i relevante lover og forskrifter i Norge og International Code of Ethics for Professional Accountants (inkludert internasjonale uavhengighetsstandarder) utstedt av International Ethics Standards Board for Accountants (IESBA-reglene), og vi har overholdt våre øvrige etiske forpliktelser i samsvar med disse kravene. Innhentet revisjonsbevis er etter vår vurdering tilstrekkelig og hensiktsmessig som grunnlag for vår konklusjon.

Øvrig informasjon

Styret (ledelsen) er ansvarlig for øvrig informasjon som er publisert sammen med årsregnskapet. Øvrig informasjon omfatter budsjettall som er presentert sammen med årsregnskapet. Vår konklusjon om årsregnskapet ovenfor dekker ikke øvrig informasjon.

I forbindelse med revisjonen av årsregnskapet er det vår oppgave å lese øvrig informasjon. Formålet er å vurdere hvorvidt det foreligger vesentlig inkonsistens mellom den øvrige informasjonen og årsregnskapet og den kunnskap vi har opparbeidet oss under revisjonen av årsregnskapet, eller hvorvidt øvrig informasjon ellers fremstår som vesentlig feil. Vi har plikt til å rapportere dersom øvrig informasjon fremstår som vesentlig feil. Vi har ingenting å rapportere i så henseende.

Ledelsens ansvar for årsregnskapet

Ledelsen er ansvarlig for å utarbeide årsregnskapet og for at det gir et rettviseende bilde i samsvar med regnskapslovens regler og god regnskapsskikk i Norge. Ledelsen er også ansvarlig for slik intern kontroll som den finner nødvendig for å kunne utarbeide et årsregnskap som ikke inneholder vesentlig feilinformasjon, verken som følge av misligheter eller utilsiktede feil. Ved utarbeidelsen av årsregnskapet må ledelsen ta standpunkt til sameiets evne til fortsatt drift og opplyse om forhold av betydning for fortsatt drift. Forutsetningen om fortsatt drift skal legges til grunn for årsregnskapet så lenge det ikke er sannsynlig at virksomheten vil bli avviklet.

Revisors oppgaver og plikter ved revisjonen av årsregnskapet

Vårt mål er å oppnå betryggende sikkerhet for at årsregnskapet som helhet ikke inneholder vesentlig feilinformasjon, verken som følge av misligheter eller utilsiktede feil, og å avgi en revisjonsberetning som inneholder vår konklusjon. Betryggende sikkerhet er en høy grad av sikkerhet, men ingen garanti for at en revisjon utført i samsvar med ISA for MKE, alltid vil avdekke vesentlig feilinformasjon. Feilinformasjon kan oppstå som følge av misligheter eller utilsiktede feil. Feilinformasjon er å anse som vesentlig dersom den enkeltvis eller samlet med rimelighet kan forventes å påvirke de økonomiske beslutningene som brukerne

Bikeløp

Sykkelparkering gjort smart

Bikeloop NEST

Bikeloop NEST er en moderne, modulbasert løsning for trygg og enkel sykkelparkering. Den kombinerer sikker oppbevaring, lading og digital adgangskontroll i et kompakt design.

Hver NEST-modul rommer 10 sykkelplasser fordelt på to dører, og gir beboere eller besøkende en sømløs parkeringsopplevelse via app. Bikeloop NEST produseres i Kongsvinger og kommer ferdig montert.

Høydepunkter

- Tilgang og administrasjon gjennom APP
- Mulighet for brukerbetaling
- Kan konfigureres til å passe deres utemiljø
- LED belysning i dører for økt trygghet
- Minimalt vedlikeholdsbehov
- Skyvedører for økt brukervennlighet
- Åpner for trygg og brannsikker el-sykkel lading
- Mulighet for grønne tak
- Ingen behov for fordyrende eller støyende grunnarbeid
- Anlegget kan utvides etter behov



Fordel beboere

- Komplette trygg hjemmeparkering med lading for en enklere hverdag
- Brukervennlig, rask inn og utlevering
- App med tilgang til et voksende offentlig parkeringsnettverk
- Funksjonalitet for faste plasser
- Adgang kun for de som har sykkel parkert
- Ryddigere uteområder



Vårkampanje

Priser ink. mva

Bikeloop NEST

~~kr 235 970,00~~ **28% RABATT**

kr 169 898,40

1   stk

✓ Valgt

- ✓ 1 års lisens Bikeloop Admin + Bikeloop APP (Påfølgende år kr. 4 776 ink. mva,-)
- ✓ Innredning med nivå justerte stativer
- ✓ Leveres i Corten stål*
- ✓ LED Belysning i dører
- ✓ Individuelle dønummer
- ✓ Montering og oppsett

Opsjoner



| Forklaring | Enhet | Antall | Pris |
|-----------------------------|--------------|-------------|--|
| Green roof system* | kr 25 000,00 | 1 per enhet | kr 15 000,00 kr 25 000,00 40% RABATT |
| Ladeskinne - 10 ladepunkter | kr 15 000,00 | 1 per enhet | kr 15 000,00 |
| Lakkert i ønsket RAL** | kr 0,00 | 1 | kr 0,00 |

*Green roof system leveres uten beplantning

** Pris på forespørsel

Total

kr 199 898,40

Deltagelse på årsmøte 2026

Årsmøtet avholdes 23.03.26

Selskapsnummer: 7863 Selskapsnavn: TIEDEMANNSSBYEN UTSIKTSKVARTALET SAMEIE

BRUK BLOKKBOKSTAVER

Leilighetsnummer: _____ Navn på eier(e): _____

Signatur: _____

Fullmakt

Eier kan møte ved fullmektig. En fullmakt kan trekkes tilbake når som helst.

Eier gir herved fullmakt til:

Fullmektigens navn: _____



Standardveien 1
Postboks 393 Alnabru
0614 Oslo

Telefon: 22 86 55 00
E-post: oef@obos.no
www.obos.no

OBOS Follo
Haugenveien 13
1423 Ski

OBOS Østfold
Storgata 5
1607 Fredrikstad

OBOS Rogaland
Laberget 22
4022 Stavanger

OBOS Stor-Bergen
Inger Bang Lunds vei 4
5059 Bergen

OBOS Vestfold
Storgaten 20
3126 Tønsberg

OBOS Innlandet
Vangsvegen 143
2321 Hamar

OBOS Nordvest
Ystenesgata 6B
6003 Ålesund

OBOS Midt-Norge
Ranheimsvegen 9
7044 Trondheim

