

Tilstandsrapport



 REKKEHUS OVER 2 PLAN MED TERRASSE & BOD

 Landskronaveien 314, 2013 SKJETTEN  LILLESTRØM kommune

gnr. 69, bnr. 34

Sum areal alle bygg: BRA: 156 m² BRA-i: 135 m²



Befaringsdato: 21.04.2026

Rapportdato: 27.04.2026

Oppdragsnr.: 22179-26097

Eiendomsverdi ref nr: XH6128

Foretak: Taksator AS

Takstingeniør: Remi Bjørnstad



Rapporten kan brukes i inntil ett år etter befaringsdato, og kan ikke gjenbrukes ved flere boligsalg i denne perioden. Skjer det endringer, oppstår skader også videre på boligen, bør du som selger be om oppdatert rapport.

Taksator AS

Taksator AS er et godt etablert og uavhengig takseringsselskap som har levert takstrapporter, tilstandsrapporter og rådgivningstjenester siden 1986.

Vi har en solid posisjon blant Stor-Oslos ledende takseringsfirmaer og har bred kompetanse med ansatte som har bakgrunn som tømrere, rørleggere og ingeniører med høy byggteknisk kompetanse.

Vi har lang erfaring med oppdrag av varierende størrelse for private kunder, eiendomsmeglere, og offentlige etater.

Parallelt med dette har vi vektlagt arbeid med teknisk og økonomisk oppfølging av bygg under oppføring.

Vi påtar oss også arbeider av fremdriftsmessige karakter og for byggelånoppfølging.

Alt vårt arbeid er tuftet på ideen om å levere gode og utfyllende rapporter basert på kunnskap, god arbeidsmetodikk, riktige verktøy og faglig skjønn – med profesjonell integritet i behold.

Se vår hjemmeside for øvrig informasjon: www.taksator.no.

Rapportansvarlig

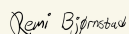

Remi Bjørnstad

Uavhengig Takstingeniør

rb@taksator.no

900 60 067



Dette trenger du å vite om tilstandsrapporten



Hva er en tilstandsrapport?

En tilstandsrapport beskriver synlige skader/avvik eller tegn på skader/avvik på boligen. Rapporten fremhever vanligvis ikke positive egenskaper ved boligen.



Hva vurderer en bygningsakkyndig?

Den bygningsakkyndige vurderer boligen ut fra hva man kan forvente av en bygning av samme alder og type. Vurderingen gjøres som regel mot hvordan det var vanlig å bygge og regler som gjaldt da boligen ble oppført (søknadstidspunktet). Forhold som er vanlige for bygningens alder, slik som slitasje etter normal bruk regnes ikke som avvik.



Hva inneholder tilstandsrapporten?

Den bygningsakkyndige undersøker rom og bygningsdeler slik det kommer frem av [Forskrift til avhendingsloven](#). Tilstandsrapporten inneholder bare avvik som den bygningsakkyndige kan se eller kontrollere med enkle hjelpemidler. Det gjøres ikke nærmere undersøkelser slik som åpning av vegger eller andre bygningsdeler. I vegg mot våtrom og rom under terreng kan det borres et hull for å gjøre enkle undersøkelser slik som fuktsøk.

Når du kjøper en brukt bolig

Når du kjøper en brukt bolig, er det viktig å være oppmerksom på at dette ikke kan sammenlignes med å kjøpe en ny bolig. Måten boligen ble bygget på kan være annerledes enn i dag. Bygninger svekkes over tid, og utsettes for slitasje blant annet på grunn av bruk og vær og vind. Mange boliger fornyes helt eller delvis, noen i flere omganger, eller det oppføres tilbygg. Særlig for boliger som er pusset opp eller endret, er det viktig å merke seg at fornyelse av overflater ikke nødvendigvis betyr at bygningsdeler under er forbedret.

Vurdering mot byggregler

Den bygningsakkyndige vil vurdere boligen mot hvordan det var vanlig å bygge og regler som gjaldt på søknadstidspunktet. Den bygningsakkyndige ser etter avvik som har betydning for og som reduserer boligens funksjon og verdi, og som kommer frem av Forskrift til avhendingslova.

Tilstandsrapporten beskriver ikke hele boligen

BYGNINGSSAKKYNDIGE SER FOR EKSEMPEL IKKE PÅ

- vanlig slitasje og normal vedlikeholdstilstand • bagatellmessige forhold som ikke påvirker bygningens bruk eller verdi vesentlig • etasjeskillere • tilleggsbygg slik som garasje, bod, annek, naust også videre • utvendige trapper • støttemurer • skjulte installasjoner • installasjoner utenfor bygningen • full funksjonstesting av el- og VVS-installasjoner • geologiske forhold og bygningens plassering på grunnen • bygningens planløsning • bygningens innredning • løsøre slik som hvitevarer • utendørs svømmebasseng og pumpeanlegg • bygningens estetikk og arkitektur • bygningens lovlighet (bortsett fra bruksendringer, brannceller og forhold som åpenbart kan påvirke helse, miljø og sikkerhet) • fellesarealer (med mindre boligeier har vedlikeholdsplikt for fellesarealer og dette er kjent for bygningsakkyndig, eller fellesarealet har en særlig tilknytning til boligen).

© iVerdi 2023

Malen til denne rapporten, inkludert standardtekstene fra Verdi er vernet etter åndsverkloven og kan kun benyttes av av kunder hos iVerdi. For andre aktører er eksemplarframstilling av malen og standardtekster, som utskrift og annen kopiering til bruk som grunnlag for tilsvarende rapporter, bare tillatt når det er hjemlet i lov (kopiering til privat bruk, sitat o.l.) eller avtale med iVerdi (<https://iverdi.no/>).

Utnyttelse i strid med lov eller avtale kan medføre erstatnings- og straffeansvar.

Dette trenger du å vite om tilstandsrapporten

Tilstanden vurderes med ulike tilstandsgrader

Tilstanden gir uttrykk for en gitt forventet tilstand, blant annet vurdert ut fra alder og normal bruk. Ved Tilstandsgrad 0 (TG0) og Tilstandsgrad 1 (TG1) gir den bygnings sakkyndige normalt ingen begrunnelse for valg av tilstandsgrad. Grunnen er at bygningen eller bygningsdelen da bare har normal slitasje. Ved skjulte konstruksjoner kan alder alene avgjøre tilstandsgrad. Når bygnings sakkyndige anbefaler tiltak, for eksempel utbedringer, må brukeren av rapporten vurdere om tiltakene er nødvendige og lønnsomme. Når den bygnings sakkyndige velger tilstandsgrad, baseres vurderingen på faste kriterier som følger av gjeldende bransjestandard for Teknisk tilstandsanalyse ved omsetning av bolig og Forskrift til avhendingslova.



TILSTANDSGRAD 0, TG0: INGEN AVVIK

Bygningsdelen skal være tilnærmet ny, ikke vise tegn på slitasje og det skal være lagt frem dokumentasjon på faglig god utførelse. Det er ingen merknader til delen.



TILSTANDSGRAD 1, TG1: MINDRE AVVIK

Bygningsdelen skal bare ha normal slitasje, og strakstiltak skal ikke anses som nødvendig. Graden kan også brukes når delen er ny, men der dokumentasjon på faglig god utførelse mangler.



TILSTANDSGRAD 2, TG2: VESENTLIGE AVVIK OG MINDRE AVVIK SOM ETTER NS 3600 GIR TG 2

Bygningsdelen skal enten ha feil utførelse, en skade eller symptomer på skade, sterk slitasje eller nedsatt funksjon. Graden gis når bygningsdelen trenger vedlikehold eller tiltak i nær fremtid. Graden skal også brukes når delen er gammel og det er grunn til å varsle om faren for skader på grunn av alderen, eller når det er grunn til å overvåke delen spesielt på grunn av fare for større skader eller følgeskader.



TILSTANDSGRAD 3, TG3: STORE ELLER ALVORLIGE AVVIK

Denne tilstandsgraden brukes ved kraftige tegn på forhold som man må regne med trenger utbedring straks eller innen kort tid. Det er påvist funksjonssvikt eller sammenbrudd.



IKKE UNDERSØKT/IKKE TILGJENGELIG FOR UNDERSØKELSE

Det kan være avvik/skader som ikke er avdekket.

Informasjon om utbedringskostnader

Utbedringskostnadene i rapporten er sjablongmessige anslag basert på observerte forhold som feil, skader eller uregelmessigheter, samt foreslåtte tiltak. Disse anslagene er veiledende, angis i fem intervaller, er basert på generelle erfaringstall, og må ikke forveksles med konkrete pristilbud fra håndverkere eller entreprenører. Faktiske kostnader kan variere betydelig, avhengig av individuelle valg, materialpriser og markedsforhold. For å få en nøyaktig vurdering av utbedringskostnadene anbefales ytterligere undersøkelser og innhenting av flere pristilbud fra kvalifiserte fagfolk. Slike anslag gis for TG3, der dette er mulig.



Tiltak under kr 20 000



Tiltak mellom kr 20 000 – 100 000



Tiltak mellom kr 100 000 – 200 000



Tiltak mellom kr 200 000 – 500 000



Tiltak over kr 500 000

Beskrivelse av eiendommen

Rekkehus over 2 plan med terrasse og bod.
Beliggende på Skjetten.

Boligen fremstår som vedlikeholdt og av normal standard, men har enkelte moderniserings- og utbedringsbehov på sikt eller i nær fremtid. Dette gjelder blant annet etasjeskillet, plast i innvendige konstruksjoner, kjøkkenet og utvendige forhold.

Terrasse:
Utgang fra kjøkken til markterrasse i trekonstruksjoner på ca. 32,2 m².
Terrassegulv i impregneret trevirke oppå bjelkelag i trekonstruksjoner.

Teknisk:
Boligen er bygget med mekanisk ventilasjon på kjøkken og bad, ellers naturlig ventilasjon.
Oppvarming via gulvvarme på badene.
Varmtvann fra bereder plassert i 1.etg - badet.

Bad i 1.etg og 2.etg.
Fliser på gulv og vegger.
Plastsluk i rommene.

Kjøkkenet:
"Epoq" kjøkkeninnredning med ukjent alder.
Innredning med profilerte, fabrikkklakkerte fronter.
Laminat benkeplate med planlimt kum i kompositt.
"Hexagon" fliser på vegg over benkeplate.
Belysning via downlights under overskap.
Kjøkkenet har opplegg for integrert oppvaskmaskin, 1-greps/uttrekkbar kran, platetopp, stekeovn og integrert kjøøl/frysenskap.
Mekanisk avtrekk over stekesone.

Parkering inne i garasje i rekke.

Det henvises ellers til rapporten i sin helhet.

Arealer

[Gå til side](#)

Forutsetninger og vedlegg

[Gå til side](#)

Lovlighet

[Gå til side](#)

REKKEHUS OVER 2 PLAN MED TERRASSE & BOD

- Det foreligger ikke tegninger

I henhold til NS 3600:2025 skal bygningstegninger kun gjennomgås av bygningssakkyndig der disse er fremlagt av selger eller megler.

Det er ikke oversendt godkjente byggemeldte tegninger.

Konsekvens:

Når godkjente byggemeldte tegninger ikke er fremlagt, kan samsvar mellom faktisk bruk og godkjent byggesak ikke vurderes.

Eventuelle avvik eller ulovlige forhold kan derfor ikke konstateres/påpekes av undertegnende.

Sammendrag av boligens tilstand

Fordeling av tilstandsgrader

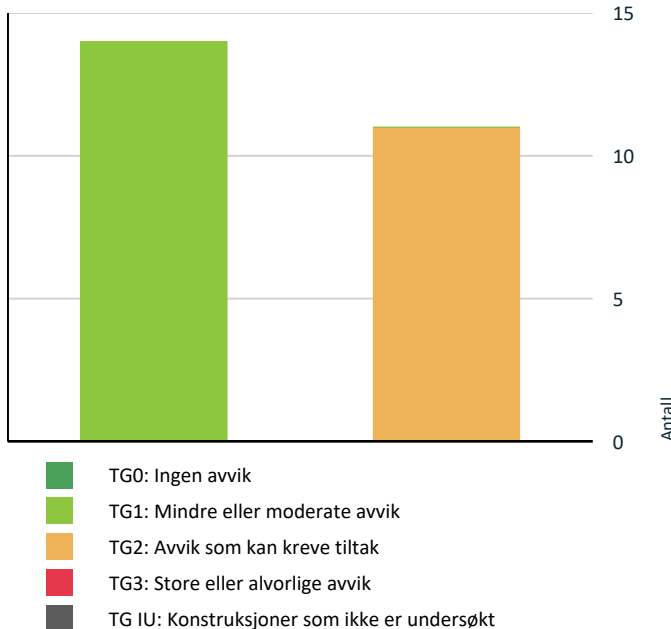

Vil du vite mer om tilstandsgrader? Se side 4.

! Våtrom > 1.Etasje > Bad > Overflater Gulv [Gå til side](#)

! Våtrom > 1.Etasje > Bad > Sluk, membran og tettesjikt [Gå til side](#)

! Våtrom > 1.Etasje > Bad > Sanitærutstyr og innredning [Gå til side](#)

! Våtrom > 1.Etasje > Bad > Ventilasjon [Gå til side](#)

HELSE, MILJØ OG SIKKERHET

Forhold som åpenbart kan medføre fare for helse, miljø og sikkerhet

! Det er påvist avvik innen helse miljø eller sikkerhet. [Gå til side](#)

Oppsummering av avvik

Vil du vite mer? Se på rommet eller bygningsdelen senere i rapporten.

REKKEHUS OVER 2 PLAN MED TERRASSE & BOD

! TG 2 AVVIK SOM KAN KREVE TILTAK

! Innvendig > Etasjeskille/gulv mot grunn [Gå til side](#)

! Tekniske installasjoner > Vannledninger [Gå til side](#)

! Tekniske installasjoner > Ventilasjon [Gå til side](#)

! Våtrom > 2.Etasje > Bad > Overflater Gulv [Gå til side](#)

! Våtrom > 2.Etasje > Bad > Sanitærutstyr og innredning [Gå til side](#)

! Våtrom > 2.Etasje > Bad > Ventilasjon [Gå til side](#)

! Kjøkken > 1.Etasje > Stue/kjøkken > Overflater og innredning [Gå til side](#)

Tilstandsrapport

REKKEHUS OVER 2 PLAN MED TERRASSE & BOD

**Byggeår**

1971

Kommentar

Iflg. Norges Eiendommer.

Standard

Se beskrivelser under konstruksjoner.

Vedlikehold

Se beskrivelser under konstruksjoner.

UTVENDIG

Taktekking

Punktet må sees i sammenheng med Takkonstruksjon/Loft

Beskrivelse

Flat takkonstruksjon av taksperrer, tekket med shingel/papp.
Taket er fra byggeåret.

Tilstandsgrad er ikke satt, da utvendige forhold omfattes av borettslagets felles vedlikeholdsansvar.

Det oppfordres til å gjøre seg kjent med borettslagets vedtekter og vedlikeholdsansvar.

Nedløp og beslag

Beskrivelse

Takrenner, nedløpsrør og beslag i stål.
Takrenner og nedløpsfunksjon er ikke kontrollert.

Tilstandsgrad er ikke satt, da utvendige forhold omfattes av borettslagets felles vedlikeholdsansvar.

Det oppfordres til å gjøre seg kjent med borettslagets vedtekter og vedlikeholdsansvar.

Veggkonstruksjon

Beskrivelse

Yttervegger over grunnmur oppført i bindingsverk av trekonstruksjoner.
Kledd med liggende panel.

Ytterveggene er isolert i henhold til byggeårets standard.

Det påpekes at noe eldre standarder ikke nødvendigvis oppfyller like krav til isolasjon og tetthet som nyere krav. Modernisering kan derfor være aktuelt for å forbedre energiytelse.

Tilstandsgrad er ikke satt, da utvendige forhold omfattes av borettslagets felles vedlikeholdsansvar.

Det oppfordres til å gjøre seg kjent med borettslagets vedtekter og vedlikeholdsansvar.

Tilstandsrapport

Takkonstruksjon/Loft

Punktet må sees i sammenheng med Taktekking

Beskrivelse

Loftetasjonen er innredet og takkonstruksjonene er således isolert og kledd med innerkledning.

Tilstandsgrad er ikke satt, da konstruksjonen omfattes av felles ansvar i henhold til vedtektene og faller inn under borettslagets ansvarsområde.

TG 1 Vinduer

Beskrivelse

Vinduer med trerammer, utvendig aluminiumsprofiler og isolerglass, merket med produksjonsår 2013 og 2014.

Vindusglass er hele og det ble ikke observert punkteringer på befaringstidspunktet.

Ved befaringen ble det foretatt stikkprøvekontroll på åpne- og lukkemekanismer av enkelte vinduer.

Bemerkning:

- Det ble registrert at kjøkkenvinduet er hard å åpne/lukke da vinduet subber i karmen.

Har behov for lokal justering.

- Det ble også registrert sopp-/muggdannelser på vinduskarmene. Dette kan i første omgang rengjøres, men dersom forholdet har trent inn i materialene, kan det være behov for overflatebehandling.

Ellers er det registrert normal og forventet bruksslitasje, samt klimapåkjenning, både på vinduene og listverk, sett ut fra bygningsdelens alder.

Tilstandsgrad er satt ut fra en helhetlig vurdering av bygningsdelenes stand, funksjonalitet samt alder.

Det bør på generelt grunnlag påregnes at vinduer har behov for justering med jevne mellomrom.

TG 1 Dører

Beskrivelse

Entrédør og terrassedør med trerammer og isolerglass, merket med produksjonsår 2013 og 2014.

Det er registrert normal og forventet bruksslitasje, samt klimapåkjenning, sett ut fra bygningsdelens alder.

Tilstandsgrad er satt ut fra en helhetlig vurdering av bygningsdelenes stand, funksjonalitet samt alder.

Det bør på generelt grunnlag påregnes at dører har behov for justering med jevne mellomrom.

TG 1 Balkonger, terrasser og rom under balkonger

Beskrivelse

Utgang fra kjøkken til markterrasse i trekonstruksjoner på ca. 32,2 m².

Terrassegulv i impregnert trevirke oppå bjelkelag i trekonstruksjoner.

Bemerkning:

Bygningsdelen fremstår noe ujevn, stedvis ufagmessig og bærer preg av slitasje og mangelfullt vedlikehold.

Det er registrert normal og forventet bruksslitasje, samt klimapåvirkning.

Tilstandsgrad er satt ut fra en helhetlig vurdering.

Tilstandsrapport

Andre utvendige forhold

Beskrivelse

Beskrivelse av bygningen:

Boliger med bærende konstruksjoner, etasjeskillere og skillende vegger utført i trekonstruksjoner.

Yttervegger er hovedsakelig utført i utfyllende bindingsverk, kledd med liggende panel.

Flate takkonstruksjoner, tekket med papp/membran.

Taket er ikke inspisert ved befaring, da dette inngår i bygningens felles ansvarsområde.

Grunnforhold og drenering:

Det er ikke foretatt geotekniske undersøkelser, og det foreligger derfor begrenset kunnskap om byggegrunn og stabilitet. Kontroll av drenering og drenerende masser er begrenset. Dreneringens funksjon og levetid påvirkes blant annet av utførelse, belastning knyttet til bygningens beliggenhet og masser rundt dreneringen. Grunnmur er utført i betong med støpt såle. Fundamentering antas å være på fast grunn (fjell) eller faste, komprimerte masser, slik det er vanlig for bygningstypen.

Byggeår og vedlikeholdsansvar:

Rapporten tar utgangspunkt i at bygningen er oppført i henhold til gjeldende byggeforskrifter, byggeskikk og metoder på oppføringstidspunktet.

Bygningen oppfyller ikke nødvendigvis dagens krav til blant annet varmeisolering, ventilasjon og tetthet. Tilstandsrapporten omfatter kun boligen/leiligheten slik den fremstår ved befaring, og er begrenset til forhold som omfattes av eiers selvstendige vedlikeholdsansvar, det vil si forhold innenfor boligens/leilighetens yttervegger. Felles bygningsdeler og installasjoner, herunder tak, yttervegger, grunnmur, drenering og felles tekniske installasjoner, er ikke tilstandsvurdert.

Vedlikehold og fremtidige behov:

Alle bygninger, både eldre og nyere, har et løpende behov for vedlikehold. Manglende eller utsatt vedlikehold kan over tid føre til forringelse av bygningsdeler. Setninger i konstruksjonen kan forekomme og kan blant annet medføre skjevheter i gulv.

Felles ansvar:

Bygningsdeler og installasjoner der vedlikehold og oppgraderinger er et felles ansvar er omtalt, men ikke nødvendigvis tilstandsvurdert i rapporten.

Alder og tilstand:

Alder benyttes som vurderingsfaktor for slitasje, teknisk tilstand og utidsmessighet for samtlige bygningsdeler og konstruksjoner. En bygningsdel eller konstruksjon kan gis tilstandsgrad 2 (TG 2) basert på høy alder, selv om funksjonen vurderes som brukbar ved befaringsstidspunktet. Vurdering av alder og forventet levetid er i hovedsak basert på anerkjente levetidstabeller, herunder SINTEF sine anbefalinger, kombinert med visuelle observasjoner.

Andre utvendige forhold - boder

Beskrivelse

Utvendig bod:

Bod ble målt til ca. 5,4 m².

Boden er oppført med bindingsverk i trevirke, og er kledd med liggende kledning.

Flat takkonstruksjon, tekket med papp/membran.

Boden er ikke tilstandsvurdert ihht Forskrift til avhendingslova og NS3600. Dette er kun en enkel beskrivelse.

INNVENDIG

TG 1 Overflater

Beskrivelse

Gulv:

Flislag gulv i entré og badene.

Ellers laminat.

Gulvvarme på badene.

—

Vegger:

Tilstandsrapport

Flissatte vegger på badene.
Ellers glatte, malte flater.

—

Himlinger:
Glatte malte himlingsflater.

Downlights i alle rom.

Romhøyden ble i stue/kjøkken målt til ca. 2,36 m.
Romhøyden ble i stue/kjøkken målt til ca. 2,37 m.

—

Downlights er ikke demontert for inspeksjon.

Overflater fremstår med normal og forventet bruksslitasje, slik det må påregnes i en brukt bolig.
Det er observert stedvise riper, merker samt mindre oppsprekking i hjørner og plateskjøter. Slike forhold er vanlige og kan blant annet skyldes bevegelser trevirke som følge av årstid og værforhold. Spiker- og skruerull i vegger etter normal bruk, kan forekomme.

For eldre og brukte boliger gjelder det ikke toleransekrav til ferdige overflater.
Mindre estetiske forhold og avvik som ikke påvirker overflatenes bruksfunksjon, kommenteres derfor ikke særskilt.

Tilstandsgrad 1 er satt på bakgrunn av normal slitasje uten at bruksfunksjonen anses redusert, basert på visuelle observasjoner ved befaringstidspunktet.
Rapporten bygger på en forutsetning om at eventuelle produsentanvisninger for benyttede produkter er fulgt, da dette ikke er verifiserbart ved visuell befaring.

Overflater i våtrom er vurdert separat under punktet «Baderom».

Tilstandsgrad er fastsatt etter en samlet vurdering.

—

Bemerkning:
Det er registrert noe stedvis ufagmessig utførelse av listverk i gangen, med mangelfull ferdigstilling. I stuen gjenstår montering/ferdigstilling av listverk i himlingen.
Det ble i tillegg observert synlig plast etasjeskillet mellom 1. og 2. etasje.

Etasjeskille/gulv mot grunn

Beskrivelse

Gulv mot grunn i armert betongkonstruksjon, etasjeskillere i trekonstruksjoner fra byggeårene.

—

Det ble utført målinger i flere rom, for å sjekke evt. planavvik i hver etasje.
Stedvis mindre skjevheter og knirk i gulv/etasjeskille kan forekomme.
Dette vurderes ikke som unormalt i eldre og nyere boliger.

—

Det påpekes at boligen var møblert ved befaring.

Ved kontrollmåling av etasjeskille registreres eventuelle avvik gjennom stikkprøver på fem tilfeldige ulike punkter i rommet, som er i henholdt til gjeldende standard (NS3600).
Det kan dermed forekomme avvik som ikke avdekkes ved denne metoden.

Slike avvik kan få betydning for vurdering av tilstandsgrad ved et senere salg.
Dersom dette anses som vesentlig for kjøper, oppfordres kjøper til å gjennomføre supplerende undersøkelser utover hva NS3600 legger til grunn.

Tilstandsgrad er satt ut fra en helhetlig vurdering og i henhold til NS3600 sin standard.

Vurdering av avvik:

- Det er avvik:

Tilstandsrapport

- Følgende mål ble registrert på befaringdagen:

1. Etasje:

Kjøkken: Det ble målt 12 mm planavvik gjennom hele rommet.
Stue: Det ble målt 16 mm planavvik gjennom hele rommet (TG2).

2. Etasje:

Soverom: Det ble målt 10 mm planavvik gjennom hele rommet.
Soverom: Det ble målt 12 mm planavvik gjennom hele rommet.

• Plast - Bemerkning:

Det ble registrert plastfolie bak gips i etasjeskillet mellom innvendige oppvarmede rom. Løsningen fremstår som uvanlig og lite hensiktsmessig, da plastfolie normalt benyttes i konstruksjoner mot kald sone eller utvendig klima.

Konsekvens/tiltak

• Tiltak:

• Nivåforskjeller:

For å få lavere tilstandsgrad må høydeforskjeller rettes opp. Det vil imidlertid sjelden være økonomisk rasjonelt som et enkeltstående tiltak i en bolig som dette. Dersom boligen en gang skal renoveres, kan man vurdere slike tiltak.

Før vurdering av om etasjeskilleene skal utbedres, bør det undersøkes nærmere hvilke tiltak som kan gjennomføres, samt foretas kontroll av dimensjonene for å kartlegge fremgangsmåte for avretting.

Risiko – Kan i dette tilfellet være mer knirk i gulv/undergulv og økt nedbøyning i etasjeskillet.

Dersom forholdene forblir uendret over lengre tid, vurderes omfanget å være av mindre betydning for bruken.

• Plast:

Konsekvens: Løsningen vurderes som byggt teknisk uheldig, da plastfolie i innvendig etasjeskille kan begrense konstruksjonens uttørkingmulighet ved eventuell fukt påvirkning.

Tiltak: Eventuell utbedring vil innebære demontering av himlingskledning/gips for å få tilgang til plastfolien, fjerning av denne, og deretter remontering av ønsket himlingsoverflate.

Innvendige trapper

Beskrivelse

Innvendig trapp mellom etasjene i treverk.
Tette opptrinn.

Rekkverk med glatte, malte, flater.
Høyde på rekkverk ble målt til ca. 0,86 m.
Dette tilfredstiller ikke dagens krav.

Trappen har normal og forventet bruksslitasje i henhold til alder og bruk, samt noe knirk. Dette vurderes ikke som unormalt for en trapp i treverk.

Tilstandsgrad er satt ut fra en helhetlig vurdering av overflater, og at bruksfunksjonen ikke er vesentlig nedsatt.

Innvendige dører

Beskrivelse

Profilerte innvendige dører.

Dørene har normal og forventet bruksslitasje.

Bemerkning:

Tilstandsrapport

- Baderomsdør (dørblad og listverk) og enkelte andre dører har noe mer kosmetisk slitasje, fungerer fortsatt som tiltenkt.
- Noen dører har behov for lokal justering da de subber mot karm og terskel.

Tilstandsgrad er satt ut ifra en helhetlig vurdering av dørene og at brukssfunksjonen ikke er vesentlig nedsatt. Det bør på generelt grunnlag påregnes at dører har behov for justering med jevne mellomrom.

VÅTROM

2.ETASJE > BAD

Generell

Beskrivelse

Flislagt baderom med ukjent alder.

Det foreligger ikke dokumentasjon på baderommets oppbygging eller tekniske løsninger.

Byggtekniske løsninger, fremgangsmåte og utførelse kan derfor ikke bekreftes.

Rapporten baserer seg derfor på opplysninger gitt av eier, samt det som var synlig ved visuell inspeksjon på befaringdagen.

Tilstandsgradene er satt med bakgrunn i dette.

Generell informasjon – ivaretagelse av våtrom

For å redusere risiko for fuktbelastning og skader, samt for å ivareta våtrommets funksjon og levetid, anbefales følgende:

- Sørg for god og regelmessig gjennomlufting av våtrommet slik at fuktighet effektivt ledes ut.
- Vær oppmerksom på at fuktige våtrom gir økt risiko for soppdannelse og jordslag.
- Tørk opp vannsøl på gulv og andre flater for å begrense fuktspredning.
- Utfør jevnlig rengjøring av fliser, fuger og sanitærutstyr for å opprettholde funksjon, farge og overflater.
- Ventilasjonsventil bør demonteres og rengjøres ca. én gang per år for å hindre tilstopping av støv og smuss.
- Unngå i størst mulig grad boring gjennom fliser i våtsoner. Dersom boring likevel utføres, må gjennomføringer tettes korrekt med godkjent våtromssilikon for å hindre fuktinntrengning.

Rengjøring og vedlikehold av sluk

- Sluk bør rengjøres ca. 3–4 ganger per år.
- Rengjøring utføres ved at slukristen fjernes, normalt ved å vippe denne forsiktig opp med skrutrekker eller tilsvarende verktøy.
- Klemringen, som er festet med skruer og inngår i slukets tettesystem, skal ikke berøres.
- Dersom sluket er utstyrt med vannlås, kan utløpet rengjøres etter at vannlåsen er fjernet.
- Vannlåstrakten trekkes rett opp, enklest ved å gripe i ribben i bakkant med for eksempel tang.
- Sammenføyning skjer i motsatt rekkefølge. Det er viktig å påse at vannlåstrakt med tilhørende gummiring settes korrekt på plass.

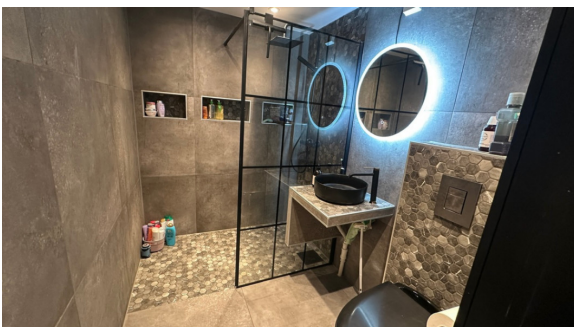

2.ETASJE > BAD

! TG1 Overflater vegger og himling

Tilstandsrapport

Beskrivelse

Vegger:
Flissatte vegger.

Himling:
Glatt, malt himlingsflate.
Det er montert downlights i himling.

Downlights er ikke demontert for inspeksjon.

Overflater har normal og forventet bruksslitasje.

Tilstandsgrad er satt ut fra en helhetlig vurdering av de konstruksjoner og overflater som var tilgjengelig ved befaringsstidspunkt.

2.ETASJE > BAD

📍 TG 2 Overflater Gulv

Beskrivelse

Flislagt gulv med varmekabler (var avskrudd på befaringsdagen).

Høydeforskjell mellom topp flis ved dør og overkant sluk, målt til 22 mm.
Det er ikke påvist synlig oppkant med tettesjikt ved terskel.

Vurdering av avvik:

- Det er avvik:
- I henhold til dagens krav skal det være en høydeforskjell på 25 mm mellom topp slukrist og topp membran ved terskel. Om membran ikke er synlig ved terskel, måles høydeforskjellen mellom topp slukrist og topp flis ved terskel (der evt. vann kan renne ut i tilstøtende rom).
- Fallforholdet i dusjsone tilfredsstiller ikke fullt ut minimumskravet til fall i henhold til krav og anbefalt forhold.
- Det ble registrert noe antydning til hulrom i enkelte fliser, samt stedvis mindre riss i flisfuger. Dette vurderes å ha begrenset betydning i seg selv, så lenge membranen under flisene er intakt.

Konsekvens/tiltak

- Tiltak:
- Tiltak kan utføres lokalt ved å utbedre oppkant ved dørterskel med tettesjikt, slik at tiltenkt oppkanthøyde oppnås og høydeforskjellen blir minst 25 mm. Forutsatt at det lar seg gjøre å etablere en tett overgang/tilslutning mellom eksisterende og nytt tettesjikt.

Konsekvens – Avvik i høyde kan medføre at lekkasjevann renner ut av rommet. Fallforholdene kan også føre til at vann ikke ledes effektivt mot sluk, noe som øker risikoen for mindre vannansamlinger på gulvet.

2.ETASJE > BAD

📍 TG 1 Sluk, membran og tettesjikt

Beskrivelse

Plastsluk med synlig klemring.
Sluk i dusjsone.

Det bemerkes at sluket fremstår noe uoversiktlig, da klemringen er tilsmurt, noe som begrenser muligheten for visuell kontroll. Uten tilstrekkelig dokumentasjon er det ikke mulig å verifisere hvordan løsningene er utført, eller om de tilfredsstiller krav til fuktsikring.

Det foreligger ikke dokumentasjon på baderommets oppbygging eller tekniske løsninger. Byggtekniske løsninger, fremgangsmåte og utførelse kan derfor ikke bekreftes.

Generell info om sluk:

Merk at sluk må renses jevnlig for å unngå lukt og tett sluk, samt for å forlenge slukets levetid.

Tilstandsrapport

Undersøkelsen er begrenset til nivå 1 (visuell og ikke-inngripende), og skjulte forhold, herunder utførelse og tetthet utenfor synlige flater, kan ikke verifiseres.

Tilstandsgrad er satt basert på alder og de konstruksjonene som var tilgjengelige for visuell inspeksjon.



2.ETASJE > BAD

Sanitærutstyr og innredning

Beskrivelse

Plassbygget servant hylle med servant bolle, og rundt speil over.
Dusjhjørne med glassfelt, regnfallsdusj, håndholdt dusj og termostatstyrt blandebatteri.
Veggmontert toalett.

Vurdering av avvik:

- Det er ikke påvist tilfredsstillende løsning for å synliggjøre lekkasje fra innebygget systerne.

Konsekvens/tiltak

- Ved implementering av innebygget systerne var det ikke krav om lekkasjesikring, konstruksjonen bør jevnlig observeres.
- Uten dreneringsløsning/lekkasjesikring kan lekkasjer pågå over lang tid uten å bli oppdaget. Dette kan føre til omfattende fuktskader i omkringliggende byggematerialer.

2.ETASJE > BAD

Ventilasjon

Beskrivelse

Mekanisk avtrekksventilasjon i rommet.
Avtreksventil i himling.

Tilstandsgrad er satt ut fra dagens løsning.
Eventuelle endringer i ventilasjonsløsningen vil kunne gi endret tilstandsgrad.

Vurdering av avvik:

- Våtrommet mangler tilluftsventilering, f.eks. spalte/ventil ved dør.

Konsekvens/tiltak

- Det bør etableres tilfredsstillende tilluft til våtrom f.eks. luftespalte ved dør e.l.
- Over tid kan manglende tilluftsventilering resultere i mugg- og soppdannelse, spesielt på steder som ikke får god nok luftgjennomstrømning.

2.ETASJE > BAD

Tilliggende konstruksjoner våtrom

Beskrivelse

Det ble utført hulltaking i tilstøtende rom (trappegang), uten å påvise unormale avvik/sympomer.

Tilstandsrapport

Søket med pigger i treverket viste en måling på - % (ga ingen utslag), noe som ikke indikerer unormale fuktverdier på befaringstidspunktet.

Det påpekes likevel at det kan være symptomer som ikke er synlig før man evt. moderniserer badet og gjør inngrep i konstruksjoner.

Det ble i tillegg, rutinemessig søkt etter fukt i dusjonens vegger med fuktindikator (Protimeter SM) på befaringen, og det var ingen indikasjoner på fukt. Fuktsøk gir kun en indikasjon og må ikke oppfattes som en garanti for badet. Gulv måles ikke.

Tilstandsgrad er basert på målinger tatt på befaringdagen.



1. ETASJE > BAD

Generell

Beskrivelse

Flislagt baderom med ukjent alder.

Det foreligger ikke dokumentasjon på baderommets oppbygging eller tekniske løsninger.

Byggtekniske løsninger, fremgangsmåte og utførelse kan derfor ikke bekreftes.

Rapporten baserer seg derfor på opplysninger gitt av eier, samt det som var synlig ved visuell inspeksjon på befaringdagen.

Tilstandsgradene er satt med bakgrunn i dette.

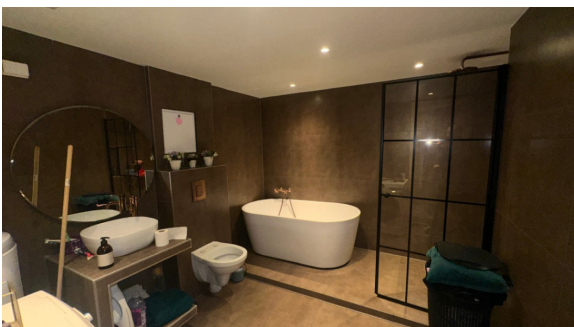

1. ETASJE > BAD

TG1 Overflater vegger og himling

Beskrivelse

Vegger:

Flissatte vegger.

Himling:

Glatt, malt himlingsflate.

Det er montert downlights i himling.

Downlights er ikke demontert for inspeksjon.

Tilstandsrapport

Overflater har normal og forventet bruksslitasje.

Tilstandsgrad er satt ut fra en helhetlig vurdering av de konstruksjoner og overflater som var tilgjengelig ved befaringsstidspunkt.

1. ETASJE > BAD

TG 2 Overflater Gulv

Beskrivelse

Flislagt gulv med varmekabler.

Høydeforskjell mellom topp flis ved dør og overkant sluk, målt til 23 mm.

Vurdering av avvik:

- Det er avvik:
- I henhold til dagens krav skal det være en høydeforskjell på 25 mm mellom topp slukrist og topp membran ved terskel. Om membran ikke er synlig ved terskel, måles høydeforskjellen mellom topp slukrist og topp flis ved terskel (der evt. vann kan renne ut i tilstøtende rom).
- Fallforholdene både utenfor og i dusjsonen tilfredsstiller ikke fullt ut minimumskravet til fall i henhold til krav og anbefalte forhold.
- Det ble registrert noe antydning til hulrom i enkelte fliser, samt stedvis mindre riss i flisfuger. Dette vurderes å ha begrenset betydning i seg selv, så lenge membranen under flisene er intakt.
- Det ble observert stedvis svertesopp på silikonfuger, noe som ofte er forbundet med fuktbelastning og behov for rengjøring eller utskifting av fuger ved slitasje.

Konsekvens/tiltak

- Tiltak:
- Utbedring vurderes som aktuelt ved eventuell modernisering, og bør sees i sammenheng med tiltak på sluk og membran.

Konsekvens – Avvik i høyde kan medføre at lekkasjevann renner ut av rommet. Fallforholdene kan også føre til at vann ikke ledes effektivt mot sluk, noe som øker risikoen for stedvis mindre vannansamlinger på gulvet.

1. ETASJE > BAD

TG 2 Sluk, membran og tettesjikt

Beskrivelse

Det er to sluk i rommet.

Sluk 1:

Plastsluk i dusjsone.

Sluk 2:

Plastsluk ved servant og varmtvannsbereder.

Generell info om sluk:

Merk at sluk må renses jevnlig for å unngå lukt og tett sluk, samt for å forlenge slukets levetid.

Undersøkelsen er begrenset til nivå 1 (visuell og ikke-inngripende), og skjulte forhold, herunder utførelse og tetthet utenfor synlige flater, kan ikke verifiseres.

Tilstandsgrad er satt basert på alder og de konstruksjonene som var tilgjengelige for visuell inspeksjon.

Vurdering av avvik:

- Det er avvik:

Tilstandsrapport

- Dokumentasjon:

Det foreligger ikke dokumentasjon på badets oppbygging samt evt. arbeider som er utført etter oppføring.

Men for våtrom, spesielt bad, er dokumentasjon på utførte arbeider viktig for å kunne sette riktig tilstandsgrad.

Mangler dokumentasjon, vurderes tilstand ut fra synlige overflater samt alder/elde og slitasje.

Dette fordi man ikke kan bekrefte kvalitet, materialvalg og utførelse på underliggende konstruksjoner, som for eksempel membran/tettesjikt.

- Slukene:

Det bemerkes at sluket fremstår noe uoversiktlig, da klemringen er tilsmurt, noe som begrenser muligheten for visuell kontroll. Uten tilstrekkelig dokumentasjon er det ikke mulig å verifisere hvordan løsningene er utført, eller om de tilfredsstiller krav til fuktsikring.

- Plast - Det ble ved hulltaking registrert plastfolie i innvendige vegger. Det ble også observert plast gjennom inspeksjonshull i skilleveggen mellom enhetene. I våtrom, hvor veggene normalt også er utført med membran/tettesjikt på innvendig side, innebærer dette at konstruksjonen kan ha to tette sjikt. Dette vurderes som et byggeteknisk avvik og en bygningsfysisk uheldig løsning.

- Det er registrert at utsparingen for hovedstøppekranen er plassert i våtsone ved servant, uten lokk eller tetthet i overgangene. Dette gir risiko for vanninntrenging i veggkonstruksjonen ved lekkasje eller vannsprut, med fare for følgeskader i tilstøtende materialer.

Konsekvens/tiltak

- Tiltak:

- Dokumentasjon:

Fremleggelse av tilstrekkelig dokumentasjon kan bidra til å lukke avviket.

Konsekvensen av manglende dokumentasjon er at løsninger og fremgangsmåte utført av ansvarlig utførende ikke kan bekreftes.

- Plast:

Konsekvens: Doble tette sjikt i våtromsvegger er en bygningsfysisk uheldig løsning, da konstruksjonen får redusert uttørkingsmulighet ved eventuell fuktpåvirkning. Fukt kan bli innestengt mellom membran og plastfolie, noe som kan føre til skade på materialer, redusert levetid, luktproblemer og risiko for muggvekst i vegglivet.

- Tiltak:

Plastfolie burde fjernes der dette er tilgjengelig fra tilstøtende innvendige rom, som for eksempel stue, kjøkken og trapperom. Dette kan bidra til å redusere risikoen knyttet til doble tette sjikt i konstruksjonen.

For plastfolie i skilleveggen må det påregnes større inngrep, og fjerning vil kunne innebære riving og gjenoppbygging av badet. På bakgrunn av dette anbefales det å følge konstruksjonen over tid med hensyn til lukt, fukt og eventuelle symptomer på mugg eller andre skadeindikasjoner. Dersom slike forhold registreres, bør videre åpning og utbedring av konstruksjonen påregnes.

- Åpning:

Konsekvens: Forholdet medfører risiko for at vann kan trenge inn i veggkonstruksjonen ved lekkasje, søl eller vannsprut, noe som kan føre til fuktskader og øvrige følgeskader.

Tiltak: Det anbefales å etablere en tett avslutning med egnet lokk/deksel og tette overganger rundt åpningen.



1. ETASJE > BAD

Sanitærutstyr og innredning

Beskrivelse

Plassbygget servant hylle med servant bolle, og rundt speil over.

Opplegg for vaskemaskin.

Dusjhjørne med svingdør, rengfallsdusj, håndholdt dusj og termostatstyrt blandebatteri. Samt badekar.

Veggmontert toalett.

Tilstandsrapport

Vurdering av avvik:

- Det er ikke påvist tilfredsstillende løsning for å synliggjøre lekkasje fra innebygget sisterner.

Det er ikke montert lokk på toalettet.

Normal og forventet brukslitasje er observert.

Konsekvens/tiltak

- Andre tiltak:

- Uten dreneringsløsning/lekkasjesikring kan lekkasjer pågå over lang tid uten å bli oppdaget. Dette kan føre til omfattende fuktskader i omkringliggende byggematerialer.

Det bør undersøkes hvilken løsning som er mest hensiktsmessig å benytte for å lukke avviket – som f.eks lekkasjevarslere eller lekkasjespalte. Avhenger av om tettesjikt er montert bak sisternen eller foran kassen (bak flisene eller bak hele kassen).

Konsekvensen er at eventuelt lekkasjevann fra toalettet ikke blir raskt synliggjort samt ledet til sluk uten følgeskader.

1. ETASJE > BAD

TG 2 Ventilasjon

Beskrivelse

Mekanisk avtrekksventilasjon i rommet.

Avtrekksventil i himling

Tilstandsgrad er satt ut fra dagens løsning.

Eventuelle endringer i ventilasjonsløsningen vil kunne gi endret tilstandsgrad.

Vurdering av avvik:

- Våtrommet mangler tilluftsventilering, f.eks. spalte/ventil ved dør.

Konsekvens/tiltak

- Det bør etableres tilfredsstillende tilluft til våtrom f.eks. luftespalte ved dør e.l.
- Over tid kan manglende tilluftsventilering resultere i mugg- og soppdannelse, spesielt på steder som ikke får god nok luftgjennomstrømning.

1. ETASJE > BAD

TG 1 Tilliggende konstruksjoner våtrom

Beskrivelse

Det ble utført hulltaking i tilstøtende rom (stue), uten å påvise unormale avvik/symptomer.

Søket med pigger i treverket viste en måling på 6,4 % (grønt nivå), noe som ikke indikerer unormale fuktverdier på befaringstidspunktet.

Det påpekes likevel at det kan være symptomer som ikke er synlig før man evt. moderniserer baderommet og gjør inngrep i konstruksjoner.

Det ble i tillegg, rutinemessig søkt etter fukt i dusjonens vegger med fuktindikator (Protimeter SM) på befaringen, og det var ingen indikasjoner på fukt. Fuktsøk gir kun en indikasjon og må ikke oppfattes som en garanti for baderommet. Gulv måles ikke.

Tilstandsgrad er basert på målinger tatt på befaringdagen.

Tilstandsrapport



KJØKKEN

1.ETASJE > STUE/KJØKKEN

TE 2 Overflater og innredning

Beskrivelse

"Epoq" kjøkkeninnredning med ukjent alder.

Innredning med profilerte, fabrikkklakkerte fronter.
Laminat benkeplate med planlimt kum i kompositt.

"Hexagon" fliser på vegg over benkeplate.

Belysning via downlights under overskap.

Kjøkkenet har opplegg for integrert oppvaskmaskin, 1-greps/uttrekkbar kran, platetopp, stekeovn og integrert kjøl/fryseskap.

Komfyrvakt og aquastop/lekkasjesikring med sensor og magnetventil er ikke installert.

Dette var ikke et krav på oppføringstidspunktet for kjøkkenet, men det anbefales å ettermontere slike løsninger for å øke sikkerheten mot brann og vannskader.

Det ble rutinemessig søkt etter fukt på typisk fuktutsatte steder med fuktindikator (Protimeter SM) på befaringen og det var ingen indikasjoner på fukt.

Vurdering av avvik:

- Det er avvik:
- Tilstandsgrad 2 er satt som følge av at enkelte fronter er løse, og det er registrert stedvise svellemerker samt bruksslitasje.

Konsekvens/tiltak

- Tiltak:
- Konsekvens:
Løse fronter, svellemerker og bruksslitasje medfører redusert funksjon og et svekket visuelt inntrykk. Dersom forholdet utvikler seg videre, kan det føre til ytterligere deformasjon og redusert levetid på innredningen.

Tiltak:

Løse fronter bør festes og justeres. Overflater med svellemerker og slitasje kan overflatebehandles eller fronter kan skiftes ut ved behov.



1.ETASJE > STUE/KJØKKEN

Tilstandsrapport

TG 1 Avtrekk

Beskrivelse

Mekanisk kjøkkenventilator.

Ventilator over stekesone, med avtrekk til kanal som er ført til ut.

Eventuelle filter i kjøkkenventilatoren bør rengjøres/skiftes regelmessig for å unngå at fett fester seg og skaper brannfare.

Naturlig ventilasjon ellers i rommet.

—

Bemerkning:

Fleksible kanaler brukes ofte i enklere ventilasjonssystemer, men er vanligvis ikke anbefalt for permanent kjøkkenavtrekk. Dette skyldes risiko for fettansamling og økt brannfare. Det er bedre å bruke faste metallrør eller godkjente glatte kanaler, da disse er lettere å rengjøre og gir bedre luftstrømsegenskaper.

Tilstandsgrad er satt ut fra dagens løsning.

Eventuell endring av løsningen vil kunne gi endret tilstandsgrad.

TEKNISKE INSTALLASJONER

TG 2 Vannledninger

Beskrivelse

Vannførende rør i plast (rør i rør opplegg), fleksirør og kobber.

Alder på anlegg: Det foreligger ikke dokumentasjon som bekrefter anleggets alder og utførelse.

Fordelerskapet har overløp med avrenning til rom med sluk.

Hovedstoppekran og rørstokk er lokalisert på badet i 1.etg.

Rørføringer ligger hovedsaklig skjult i konstruksjonene.

—

Rørføringer og rørenes tilstand kan være vanskelig å gi en fullstendig vurdering av da disse for det meste ligger skjult i boligens vegger og konstruksjoner eller er innkasset.

Undertegnede har ikke fullt ut vurdert bereder og røranlegget for varmtvann av den grunn at dette krever spesielt utstyr og kompetanse.

Alder, foretting og brudd kan være risikomomenter i et hvert anlegg.

Tegn til dette ble ikke observert på befaringdagen.

Det er ikke gitt opplysninger om eventuelle avvik.

Tilstandsgrad er satt ut fra vurdering av de bygningsdelene som var tilgjengelige og mulige å bedømme ut fra en visuell befaring, og alder.

Vurdering av avvik:

- Det er avvik:
- Det er ikke montert tettemuffer i enden av varerørene på rør-i-rør-systemet under vasken på kjøkkenet, og ved hovedstoppekranen.
- Det ble påvist kondens og irr på rørstokkene i fordelerskapet, samt vannansamling fra kondens i bunnen av skapet.

Bemerkning:

Det er ikke synlig innholdsfortegnelse i skapet på badet, noe som gjør det vanskelig å identifisere hvilke rørkurser som går til hva.

Konsekvens/tiltak

- Tiltak:

Tilstandsrapport

- Tiltak - For å lukke avviket må lekkasjevarsler med sensor og magnetventil ettermonteres. Samt tettemuffer på rørene under vasken på kjøkkenet. Konsekvens - Ved en eventuell vannlekkasje kan skadeomfanget bli større, siden det ikke er installert system som automatisk stanser vannet.

- Konsekvens:

Registrert kondens og irr i fordelerskapet kan over tid gi korrosjonsskader på rør og koblinger, samt økt risiko for fuktbelastning i skap, og tilstøtende konstruksjoner. Samt rust kan oppstå over tid dersom vann blir liggende.

Tiltak:

Det anbefales nærmere kontroll av årsak til kondens, herunder temperaturforskjeller, eventuell mangelfull isolering og rommets fuktbelastning. Nødvendige tiltak burde utføres for å begrense kondensdannelse og hindre vannansamling i skapet.



TG 1 Avløpsrør

Beskrivelse

Interne og synlig avløpsrør i plast, ført til felles rørføringer.

Alder på anlegg: Det foreligger ikke dokumentasjon som bekrefter anleggets alder og utførelse.

Lufting og stakemuligheter er ikke observert og derfor ikke videre vurdert.

Øvrige avløpsrør er felles for bygningen og ikke inspisert/vurdert.

Det påpekes at felles rørføringer kan være av annet materiale og dermed ha en annen tilstand enn interne rørføringer.

Tilstandsgrad er satt ut fra alder og vurdering av de bygningsdelene som var tilgjengelige og mulige å bedømme ut fra en visuell befaring.

TG 2 Ventilasjon

Beskrivelse

Boligen er bygget med naturlig ventilasjon, som var vanlig på byggetiden.

Ventilasjonsløsningen er enklere enn det som benyttes i dag.

Tilluft slippes inn via enkelte veggventiler og spalter i vinduer.

Avtrekk skjer via kjøkken og badene.

For å fremme et sunt innneklima, anbefales det regelmessig og effektiv lufting ved å åpne vinduer strategisk i 5-10 minutter flere ganger daglig.

Unngå innendørs tørking av klær og vær nøye med lufting etter aktiviteter som øker fuktighet, som dusjing eller matlaging, for å forhindre muggsopp. Hold rom oppvarmet til minst 18-19 grader for å unngå kondens og muggvekst, og vurder plassering av varmekilder for optimal temperaturfordeling.

Tilstandsgrad er satt ut fra dagens løsning.

Eventuell endring av løsningen vil kunne gi endret tilstandsgrad.

Vurdering av avvik:

- Det er avvik:

Tilstandsrapport

- Bygningen har den naturlige ventilasjonen som var vanlig på byggetiden. Ventilasjonsløsningen er enklere enn det som benyttes i dag.

Naturlig ventilasjon gis på generelt grunnlag tilstandsgrad 2 da dagens strenge krav til ventilasjon ikke er oppfylt, til tross for at denne typen ventilasjon er normalt for boliger/leiligheter bygget i denne tidsperioden.

Kapasitet og mengde luftutskiftning er ikke kontrollert da det krever eget utstyr for måle og det hører ikke inn under en nivå 1 undersøkelse.

- Det er registrert at flere rom mangler spalte under dørterskler, noe som kan begrense luftutskiftningen mellom rommene. Det ble også observert stedvise partier med sort sopp/mugg på enkelte vinduer. Forholdet kan indikere mangelfull ventilering og/eller begrenset lufting i enkelte soverom.

Konsekvens/tiltak

- Tiltak:
 - Dagens løsning fungerer som tiltenkt, men det må påregnes at denne typen ventilasjon ikke har samme effekt som moderne løsninger med balansert eller mekanisk ventilasjon i alle rom, kontinuerlig avtrekk og tilluft via spalter under alle dører.

Endret bruk av boligen kan medføre behov for oppgradering eller tilpasning av ventilasjonsløsningen.

Konsekvens:

Begrenset luftutskiftning kan forekomme, særlig i perioder med lite temperaturforskjell mellom ute- og inneluft. Dette kan medføre forhøyet fuktighet, dårligere luftkvalitet og økt risiko for kondens og lukt.

Det kan være at borettslag/sameie har egne vedtekter som hindrer montering av mekanisk avtrekk fra rommet, anbefalt tiltak må derfor avklares nærmere med styret i borettslag/sameie før det eventuelt kan gjennomføres.

TG 1 Varmtvannstank

Beskrivelse

Varmtvann fra bereder plassert i 1.etg - bad.
Volum: ca. 200 liter.
Produksjonsår: (Ikke synlig).

Berederen er tilknyttet strømmettet med fast koblingsboks.

Tilstandsgrad er satt ut fra en helhetlig vurdering samt alder på bereder.

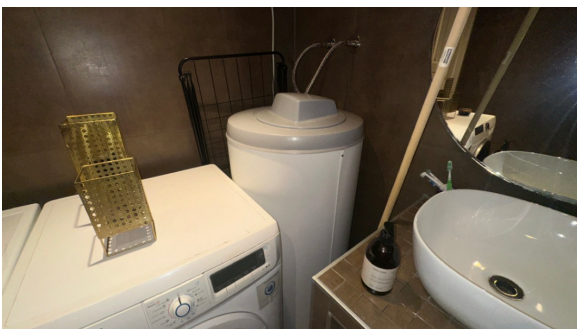

Elektrisk anlegg

Dette er en forenklet kontroll begrenset til de spørsmål og undersøkelser som forskrift til avhendingslova (tryggere bolighandel) § 2-18 inneholder. Dette kan ikke sammenlignes med en kontroll utført av offentlig myndighet (Det lokale eltilsyn) eller registrert elektrovirksomhet, og en bygningssakkyndig har verken kompetanse eller lov til å foreta en slik kontroll.

Tilstanden er vurdert ut fra den forenklete og begrensede kontrollen som forskriften inneholder. El-anlegget kan ha feil og mangler som en slik forenklet undersøkelse ikke vil avdekke. Vær derfor oppmerksom på denne risikoen, og søk videre veiledning eller få en fullstendig kontroll utført av registrert elektrovirksomhet.

Beskrivelse

Tilstandsrapport

Sikringskap lokalisert i entré/gang.
EL-anlegg hovedsakelig fra byggeårene, senere endret.
Automatsikringer med jordfeilbrytere.
Overspenningsvern er montert.
Hovedbryter og 14 fordelingskurser.

Strømmåler plassert i skapet.

I henhold til forskrift til avhendingslova (tryggere bolighandel) skal det ikke foretas tilstandsvurdering av det elektriske anlegget. Det er derfor ikke gjort vurderinger av anleggets funksjon, kapasitet, sikkerhet eller forskriftsmessighet, og det er ikke satt tilstandsgrad på det elektriske anlegget.

Opplysninger i rapporten knyttet til det elektriske anlegget er basert på tilgjengelig informasjon og synlige forhold, i den grad forskriften forutsetter, og kan ikke anses som en teknisk eller sikkerhetsmessig vurdering.

Det kan foreligge skjulte feil, mangler eller udokumenterte utvidelser og endringer i det elektriske anlegget som ikke lar seg avdekke uten kontroll utført av registrert elektrovirksomhet.

Eier av boligen har ansvar for at det elektriske anlegget til enhver tid er i forskriftsmessig stand, jf. forskrift om elektriske lavspenningsanlegg. Det anbefales at anlegget kontrolleres av registrert elektrovirksomhet ved behov.

1. Foreligger det eltilsynsrapport de siste 5 år, og det er ikke foretatt arbeid på anlegget etter denne, utenom retting av eventuelle avvik i eltilsynsrapport (dvs en el-tilsynsrapport uten avvik)?

Nei

Spørsmål til eier

2. Når ble det elektriske anlegget installert eller sist gang totalt rehabilitert (årstall)? Med totalt rehabilitert menes fullstendig utskiftet anlegg fra inntakssikring og videre.

**1971 Det elektriske anlegget er fra byggets oppføringstidspunkt.
Eventuelle arbeider utført etter oppføring er ikke kjent/dokumentert.**

3. Er alle elektriske arbeider/anlegg i boligen utført av en registrert elektroinstallasjonsvirksomhet?

**Ukjent Det er ikke fremlagt dokumentasjon eller samsvarserklæring for alle utførte arbeider gjort på det elektriske anlegget.
En samsvarserklæring bekrefter at installasjonen er utført i henhold til gjeldende forskrifter av kvalifisert fagpersonell.**

Manglende dokumentasjon betyr ikke nødvendigvis at det foreligger feil, men gir begrenset innsikt i omfang og utførelse.

4. Er det elektriske anlegget utført eller er det foretatt tilleggsarbeider på det elektriske anlegget etter 1.1.1999?

Ja

Eksisterer det samsvarserklæring?

Nei

Det er ikke fremlagt samsvarserklæringer/dokumentasjon, fra da anlegget ble installert eller på tilleggsarbeider om dette har blitt utført.

5. Foreligger det kontrollrapport fra offentlig myndighet – Det Lokale Eltilsyn (DLE) eller eventuelt andre tilsvarende kontrollinstanser med avvik som ikke er utbedret eller kontrollen er over 5 år?

Nei

6. Forekommer det ofte at sikringene løses ut?

Nei Opplyst av eier ved befaringsdato.

7. Har det vært brann, brantilløp eller varmgang (for eksempel termiske skader på deksler, kontaktpunkter eller lignende) i boligens elektriske anlegg?

Nei Ikke opplyst om annet.

Generelt om anlegget

8. Er det tegn til at det har vært termiske skader (tegn på varmgang) på kabler, brytere, downlights, stikkontakter og elektrisk utstyr? Sjekk samtidig tilstanden på elektrisk tilkobling av varmtvannsbereider, jamfør eget punkt under varmtvannstank

Nei

9. Er der synlig defekter på kabler eller er disse ikke tilstrekkelig festet?

Nei

Tilstandsrapport

Inntak og sikringsskap

10. Er det tegn på at kabelinnføringer og hull i inntak og sikringsskap ikke er tette, så langt dette er mulig å sjekke uten å fjerne kapslinger?

Nei

11. Finnes det kursfortegnelse, og er den i samsvar med antall sikringer?

Nei

12. Foreta en helhetsvurdering av det elektriske anlegget, dets alder, allmenne tilstand og fare for liv og helse. Bør det elektriske anlegget ha en utvidet el-kontroll?

Ja • Det er ikke montert komfyrvakt på kjøkkenet, selv om dette var et krav på oppføringstidspunktet. Komfyrvakt må monteres for å lukke avviket.

Tiltak: Det anbefales å ettermontere komfyrvakt for å ivareta gjeldende sikkerhetsnivå og redusere risiko for komfyrrelaterte brantilløp, i tråd med dagens krav i NEK 400.

Konsekvens: Uten komfyrvakt er det økt risiko for overoppheting eller tørrkoking uten automatisk utkobling, noe som kan medføre brantilløp dersom komfyren etterlates uten tilsyn.

• Det er ikke fremlagt dokumentasjon eller samsvarserklæring for alle arbeider utført på det elektriske anlegget.

Fra oppføringstiden eller fra senere oppgraderinger/utvidelser.

En samsvarserklæring bekrefter at installasjonen er utført i henhold til gjeldende forskrifter av kvalifisert fagpersonell.

Derfor bør anlegget vurderes av autorisert elektriker ved behov, og det anbefales at det gjennomføres en utvidet elkontroll.

Konsekvens:

Uten samsvarserklæringer eller dokumentasjon foreligger det ingen bekreftelse på at arbeidet er utført i henhold til gjeldende forskrifter. Det kan derfor ikke verifiseres om anlegget er fagmessig utført eller godkjent. Dette kan få betydning ved fremtidige arbeider, vedlikehold eller eierskifte.

• For sikkerhetens skyld bør det gjennomføres en utvidet el-kontroll av det elektriske anlegget i sin helhet, da det ikke foreligger samsvarserklæringer for alt utført arbeid.

En utvidet EL-kontroll er en vesentlig grundigere og omfattende kontroll av EL-anlegg enn kun tilsyn.

Det påpekes at dette kun er en anbefaling da taksmann ikke har kompetanse eller lov til å utføre full vurdering av det elektriske anlegget.

• Kursene i sikringsskapet er ikke identifisert med nummer eller tydelig merking.

Konsekvens: Gir redusert oversikt over elanlegget og kan medføre usikkerhet ved bruk, kontroll, feilsøking og utkobling av de enkelte kursene.



TOMTEFORHOLD

Byggegrunn

Beskrivelse

På inspiserte og tilgjengelige steder er det ikke observert synlige skader på utvendige murflater. Dette kan indikere stabile grunnforhold på befaringstidspunktet.

Det er ikke utført geotekniske undersøkelser. Kunnskap om byggegrunnens beskaffenhet, bæreevne og langsiktige stabilitet er derfor begrenset, og skjulte eller fremtidige forhold kan ikke utelukkes.

Tilstandsrapport

Grunnmur og fundamenter

Beskrivelse

Grunnmur i betong/mur fundamentert på komprimerte masser, basert på vanlig byggetype for området.

Typisk for byggeåret er det ikke ble benyttet kapillærbrytende sjikt, dvs plast mot byggegrunn. Dette kan medføre at evt fukt fra grunn kan bli trukket opp i konstruksjonene.

Tilstandsgrad er ikke satt, da konstruksjonen omfattes av felles ansvar i henhold til vedtektene og faller inn under borettslagets ansvarsområde.

FORHOLD SOM ÅPENBART KAN MEDFØRE FARE FOR HELSE, MILJØ OG SIKKERHET

Dette punktet inneholder tydelige og lett synlige forhold ved boligen som åpenbart kan påvirke helse, miljø og sikkerhet, og som bygningssakkyndige har oppdaget. Terskelen for hva som anses som åpenbart er høy, og det utføres ikke undersøkelser med sikte på å avdekke slike forhold. Punktet omfatter ikke skjulte eller ikke-synlige forhold, tekniske vurderinger eller forhold som krever spesialundersøkelser. Forhold vurderes etter byggt teknisk forskrift på befaringstidpunktet. Røykvarslere og håndholdt brannslukningsutstyr vurderes etter gjeldende forskrift om brannforebygging.

Helse, miljø og sikkerhet

Beskrivelse

HMS-punktene i rapporten omhandler forhold knyttet til helse, miljø og sikkerhet, og er ment som informasjons- og opplysningspunkter.

Registrering av HMS-avvik innebærer ikke nødvendigvis at det foreligger en påvist mangel eller et konkret problem, men kan være basert på manglende dokumentasjon, målinger eller forhold som ikke lar seg avklare ved visuell befaring.

HMS-punktene føres for å gi et helhetlig bilde av boligen og skal ikke forstås som en tilstandsgrad eller teknisk konklusjon, men som veiledende informasjon.

Vurdering av avvik:

- Det er påvist avvik innen helse miljø eller sikkerhet.
- Radon: Det er ikke foretatt radonmålinger, eller ikke fremlagt dokumentasjon på tidligere gjennomførte målinger. Radonmåling anbefales utført i vinterhalvåret.
- TEK17 § 11-8 sier følgende om brannceller:
En branncelle skal være bygd på en slik måte at den oppfyller kravene til tetthet, slik at røyk, gass og ild ikke sprer seg fra en celle til en annen i den tiden som er nødvendig for rømning og redning.

Eldre bygninger av denne typen tilfredsstillende ikke nødvendigvis disse kravene. TEK17 har ikke tilbakevirkende kraft, men alle boliger/bygninger skal likevel vurderes opp mot dagens byggt tekniske forskrift.

Bemerkning:

- Entrédøren har ingen synlig merking som indikerer brannklassifisering.
- Det er åpninger i skillevegg mellom nabo på badet og kjøkkenet, ved rørføringer og hovedstoppekranen.

- Innvendig trapp - Det er ikke montert håndløper/rekkverk på begge sider av trappeløpet. Rekkverket er for lavt i henhold til dagens standard.

Konsekvens/tiltak

Radon - Det bør gjennomføres radonmålinger.

Brannceller - Videre undersøkelser for hvilke tiltak som gjøres, anbefales. Boligen er av eldre standard, hvor branncelleinndelingen ikke fremstår som strengt ivarett etter dagens krav.

Konsekvens:

Dersom branncelleinndelingen ikke er tilfredsstillende utført, kan dette medføre økt fare for spredning av brann og røyk til øvrige deler av boligen. Forholdet kan gi redusert sikkerhet ved brann og økt konsekvensomfang ved en eventuell hendelse.

Innvendig trapp - håndløpere må monteres på begge sider i trappeløpet, og rekkverskhøyden må endres opp til 0.9 meter for å lukke avviket.



Tilstandsrapport

Bygninger på eiendommen

GARASJE



Anvendelse

Byggeår

Kommentar

Standard

Vedlikehold

Bygget er ikke tilstandsvurdert ihht Forskrift til avhendingslova og NS3600. Dette er kun en enkel beskrivelse.

Beskrivelse

Garasj i rekke på støpt såle og er oppført med bindingsverk over grunnmur. Stående utvendig kledning.

Saltak av W-takstoler i trekonstruksjon, tekket med takstein. Med lagringsplass på loftet, ble målt til ca. 8 m².

Det er installert elektrisk garasjeport.

Garasjeplass ble målt til ca. 15,6 m². Plassen er merket med nr: 314.

Bygget er ikke tilstandsvurdert ihht Forskrift til avhendingslova og NS3600. Dette er kun en enkel beskrivelse.

Arealer, byggetegninger og brannceller

Standard gjeldende fra 01.01.2024

Arealmålinger og arealoppsett er basert på Norsk standard 3940:2023 Areal- og volum-beregninger av bygninger. Arealet gjelder for tidspunktet da boligen ble målt

Hva er måleverdig areal?

Arealet i rommet må ha minst 1,90 m fri høyde over gulvet og minst bredde på 0,60 m. Et loft med skråtak vil for eksempel bare få registrert målbart areal der høyden er minst 1,90 m og bredden minst 0,60 m. Rommet må ha dør eller luke og gangbart gulv.

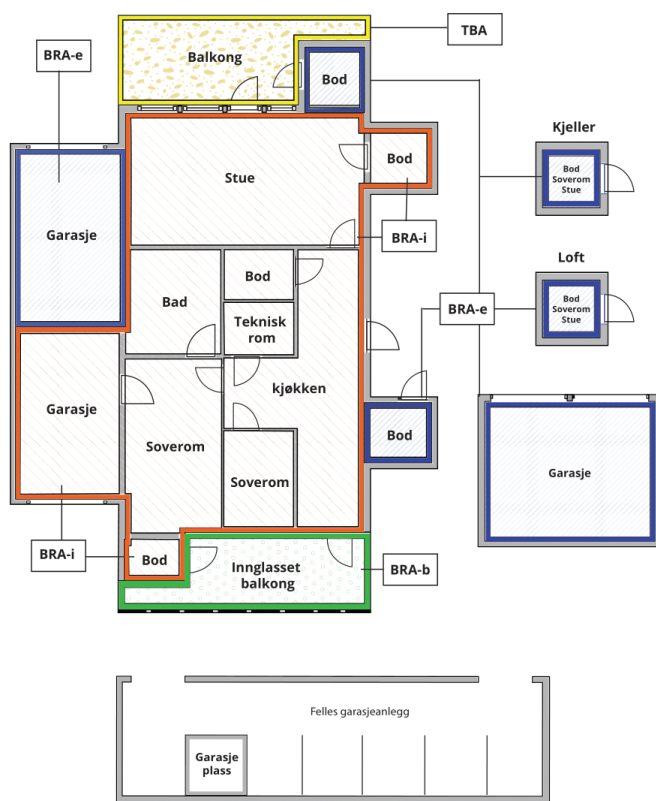

Carport og/eller garasje plass i felles garasjeanlegg er ikke måleverdig areal

Hva er bruksareal?

$$\text{BRA} = \text{BRA-i} + \text{BRA-e} + \text{BRA-b}$$

Bruksarealet for bygningen er bruttoarealet minus arealet som opptas av yttervegger.

Internt bruksareal (BRA-i)	Arealet innenfor boenheten(e)
Eksternt bruksareal (BRA-e)	Arealet av alle rom utenfor boenheten(e) og som tilhører denne, slik som for eksempel bod
Innglasset balkong mv (BRA-b)	Arealet av innglasset balkong, veranda eller altan når denne er tilknyttet boenheten(e)
Terrasse- og balkongareal (TBA)	Arealet av terrasser, åpne balkonger og åpen altan tilknyttet boenheten(e)

Gulvareal (GUA)
Er sum av BRA (bruksareal) og ALH (areal med lav takhøyde).

Areal med lav takhøyde (ALH) er ikke måleverdig areal, som skyldes skråtak og lav himlingshøyde.

GUA kan opplyses i markedsføring der det er aktuelt for den konkrete boligen og kun sammen med BRA-i, for eksempel der gulvflaten har en verdi og har funksjon ved møblering og bruk av rommene. Ikke innredet areal som kaldloft, måles og oppgis normalt ikke.

Arealet kan ikke alltid fastsettes nøyaktig

Areal kan være komplisert eller umulig å måle opp nøyaktig fordi det er vanskelig å fastslå tykkelsen på innervegger, skjevheter i og utforming av bygningskonstruksjoner som karnapp, buer og vinkler som ikke er rette, åpne rom over flere etasjer og så videre.

Eiendommens markedsverdi kan ikke baseres på en matematisk beregning basert på antall kvadratmeter opplyst i rapporten. Opplysninger om areal kan altså ikke alene benyttes for å beregne eiendommens verdi.

Den bygningsakkyndige kan avdekke eventuelle bruksendringer og avvik i branncelleinndeling

Den bygningsakkyndige ser på byggetegninger hvis de er tilgjengelige og dette er en del av oppdraget, og vurderer bruken av boligen opp mot tegningene. Hvis den bygningsakkyndige avdekker at en bolig ikke ser ut til å være delt opp i brannceller etter kravene i byggeteknisk forskrift på befaringstidspunktet, skal det opplyses om dette.

Reglene om bruksendring og brannceller kan være kompliserte. Søk videre faglige råd om rapporten ikke gir deg svar. Den bygningsakkyndige kan ikke vurdere og svare på alle spørsmål, og kan heller ikke vite om kommunen kan gi unntak for kravene som gjelder. [Vil du vite mer?](#)

Om brannceller

En branncelle er hele eller avgrensede deler av en bygning hvor en brann fritt kan utvikle seg uten at den kan spre seg til andre bygninger eller andre deler av bygningen i løpet av en fastsatt tid.

Om bruksendring

Bruksendring er å endre bruken av et rom fra en tillatt bruk til en annen. Dette kan kreve søknad og tillatelse, for eksempel hvis du endrer et rom fra bod til soverom eller arbeidsrom, eller hvis du endrer en bolig til to separate boliger.

Rom for varig opphold har krav til takhøyde, romstørrelse, rømningsvei og lysforhold som må være oppfylt. Du kan søke kommunen om unntak for kravene, men kan ikke regne med å få unntak for krav som går på helse og sikkerhet, for eksempel krav til rømningsvei.

Bruksendring som krever godkjenning, og som ikke er søkt bruksendret, er ulovlig. Kommunen kan etter plan- og bygningsloven kapittel 32 forfølge overtredelser. Kommunen kan pålegge deg å avslutte den ulovlige bruken, eventuelt å rette eller tilbakeføre rommet til godkjent bruk.

Arealer

REKKEHUS OVER 2 PLAN MED TERRASSE & BOD

Etasje	Bruksareal BRA m ²			SUM	Terrasse- og balkongareal (TBA)
	Internt bruksareal (BRA-i)	Eksternt bruksareal (BRA-e)	Innglasset balkong (BRA-b)		
2.Etasje	63			63	
1.Etasje	72	5		77	32
SUM	135	5			32
SUM BRA	140				

Romfordeling

Etasje	Internt bruksareal (BRA-i)	Eksternt bruksareal (BRA-e)	Innglasset balkong (BRA-b)
2.Etasje	Gang, bad, 3 soverom, omkleddingsrom		
1.Etasje	Entré/gang, stue/kjøkken, bad, kott (under trappen)	Bod	

Kommentar

1. Etasje:

Entré/gang, bad, kott og stue/kjøkken.

Utgang fra kjøkken til terrasse.

Terrassen ble målt til ca. 32,2 m².

Arealet er medtatt i arealoppstillingen under "åpent areal" i gjeldende etasje.

2. Etasje:

Gang, 3 soverom, omkleddingsrom og bad.

Utvendig bod ved inngangsparti.

Boden ble målt til ca. 5,4 m².

Boden er medtatt arealoppstillingen under "BRA-e" i gjeldende etasje.

Arealene er målt innvendig.

Innvendige sjakter, rørkasser o.l. er medregnet i boligens areal.

I arealoppstillingen er alle arealer avrundet til nærmeste hele tall, i henhold til gjeldende måleregler (NS 3940).

Det er bruken av rommet på befaringstidspunktet som er lagt til grunn for romnavn og romdefinisjon i arealoppstillingen.

Dette innebærer at rom kan være i strid med Teknisk forskrift (TEK) eller mangle kommunal godkjenning for aktuell bruk, uten at dette påvirker valg av rombetegnelse i rapporten.

Det kan forekomme avvik mellom dagens rombruk/rombenevnelse og boligens opprinnelige byggemeldte eller godkjente tegninger.

Rombetegnelser er skjønnsmessig vurdert på stedet og tilfredsstillende ikke nødvendigvis kravene i Teknisk forskrift for rom til varig opphold, herunder krav til romstørrelse, takhøyde, lysforhold og rømning.

Innbygde og plassbygde skap er skjønnsmessig vurdert på stedet.

Boder utenfor boenheten (BRA-e) er ofte møblerte eller fulle, og kan i mange tilfeller ikke måles nøyaktig.

Oppgitte arealer må derfor anses som omtrentlige og ikke eksakte.

Bodene er vist frem til takstingeniør av eier eller representant for eier på befaringsdagen.

Takstingeniør har ikke foretatt nærmere undersøkelser av om boligen har rettslig bruksrett til disse arealene.

Eksklusiv bruksrett på boder:

Bruksrett til bod eller rom i fellesareal avhenger av vedtekter. I sameier er varig bruksrett kun sikret ved tinglysning, ellers er den begrenset til 30 år (eierseksjonsloven). I borettslag og aksjeleiligheter kan bruksrett tildeles, men kan endres av generalforsamlingen. Rom utenfor boenheten kan omdisponeres, noe som kan påvirke boligens BRA.

Lovlighet

Byggetegninger

Det foreligger ikke tegninger

Kommentar: I henhold til NS 3600:2025 skal bygningstegninger kun gjennomgå av bygnings sakkyndig der disse er fremlagt av selger eller megler.

Det er ikke oversendt godkjente byggemeldte tegninger.

Konsekvens:

Når godkjente byggemeldte tegninger ikke er fremlagt, kan samsvar mellom faktisk bruk og godkjent byggesak ikke vurderes. Eventuelle avvik eller ulovlige forhold kan derfor ikke konstateres/påpekes av undertegnende.

Nyere håndverkstjenester

Er det ifølge eier utført håndverkstjenester på boligen siste 5 år?

Ja Nei

Kommentar: (Informasjon ikke fremlagt)

Åpenbare ulovligheter

Er det avdekket at boligen har åpenbare ulovligheter?

Ja Nei

Kommentar: Romhøyde:

Enkelte rom har en romhøyde som er lavere enn dagens krav i TEK17. Rom for varig opphold (stue, soverom, kjøkken o.l.) skal ifølge dagens forskrift ha en minimumshøyde på 2,4 meter, mens rom som ikke er for varig opphold (entré, gang, bad, bod o.l.) skal ha en minimumshøyde på 2,2 meter (ref. TEK17 § 12-7).

Boligen ble oppført i 1972, da andre krav gjaldt. For eksisterende bygg gjelder forskriftene fra oppføringstidspunktet, og det stilles ikke krav om at eldre boliger må oppgraderes til dagens standard. Romhøyden i de aktuelle rommene ble målt tilblant annet 2,36 og 2,37 meter, noe som er under dagens krav, men likevel innenfor det som var gjeldende på oppføringstidspunktet.

GARASJE

Etasje	Bruksareal BRA m ²			SUM	Terrasse- og balkongareal (TBA)
	Internt bruksareal (BRA-i)	Eksternt bruksareal (BRA-e)	Innglasset balkong (BRA-b)		
Etasje		16		16	
SUM		16			
SUM BRA	16				

Romfordeling

Etasje	Internt bruksareal (BRA-i)	Eksternt bruksareal (BRA-e)	Innglasset balkong (BRA-b)
Etasje		Garasje	

Kommentar

Eiere har påvist en stk garasjeplass som opplyses å tilhøre seksjonen. Denne plassen er medtatt arealoppstillingen under " BRA-e" i gjeldene etasje.

Frittstående garasje i rekke:
Garasjeplass ble målt til ca. 15,6 m².
Plassen er merket med nr: 314.

Med lagringsplass på loftet, ble målt til ca. 8 m².
Grunnet lav romhøyde er arealet ikke måleverdig, kun beskrevet.

Befarings - og eiendomsopplysninger

Befaring

Dato	Til stede	Rolle
21.4.2026	Remi Bjørnstad	Takstingeniør
	Hadil Fares	Kunde

Matrikkeldata

Kommune	gnr.	bnr.	fnr.	snr.	Areal	Kilde	Eieforhold
3205 LILLESTRØM	69	34	0	0	18271.2 m ²	BEREGNET AREAL (Ambita)	Eiet

Adresse

Landskronaveien 314

Hjemmelshaver

Landskronaveien Borettslag

Eiendomsopplysninger

Om tomten

Selveier tomt: - m².

- Ifølge Norges eiendommer

Tomten er omkranset av variert vegetasjon, som skaper en naturlig og frodig ramme rundt eiendommen.

Parkering er tilgjengelig i samsvar med gjeldende regler for området, og tilrettelegger for praktisk adkomst til eiendommen. Samlet sett utgjør tomten et attraktivt og funksjonelt miljø, som beriker eiendommens verdi og appell.

Tinglyste/andre forhold

På generelt grunnlag oppfordres alle til å sette seg inn i vedtekter, husordensregler, regnskap, budsjett og årsberetning.

Dokumentene vil være tilgjengelig hos meglerforetaket. Det gjøres oppmerksom på at fellesgjeld og felleskostnader kan variere over tid som følge av beslutninger foretatt i sameiet.

Bebyggelsen

Rekkehus over 2 plan med terrasse og bod.

Frittstående garasje i rekke.

Området består hovedsakelig av trehusbebyggelse.

Bygningen ble tatt i bruk i 1971 med bærende konstruksjoner med etasjeskillere og skillevegger i trekonstruksjoner.

Yttervegger over grunnmur er oppført i bindingsverk i trekonstruksjoner.

Utvendig kledning består av liggende panel.

Flat takkonstruksjon i trevirke, tekket med shingel eller belegg.

Rammetillatelse06/04-1971

Igangset.till01/07-1971

Tatt i bruk (GAB)25/10-1971

- I følge Norges eiendommer

Det føres løpende vedlikehold og oppgraderinger etter behov og vedtak.

For oversikt over utførte arbeider henvises det til sameiets styre samt sameiets årsmelding.

Bemerkning - Brannskille:

TEK17 § 11-8 stiller krav til at en branncelle skal ha tilstrekkelig tetthet slik at røyk, varme og flammer ikke sprer seg til andre brannceller i den tiden som er nødvendig for rømning og redningsinnsats.

Bygninger av denne typen er oppført etter tidligere regelverk og byggeskikk, og er normalt ikke utført i samsvar med dagens krav til branncelleinndeling.

Byggteknisk forskrift (TEK17) har ikke tilbakevirkende kraft. Eksisterende bygninger er derfor ikke pålagt å oppgraderes til dagens forskriftskrav, med mindre det gjennomføres søknadspliktige tiltak, bruksendring eller hovedombygging.

Det er ikke foretatt kontroll eller verifisering av branncelleinndelingens utførelse, tetthet eller ytelse.

Entrédøren er ikke merket med brann- og/eller lydklassifisering. Det er også synlige inspeksjonsluker og ventiler i skilleveggen mot nabo, noe som bryter et brannskille.

Kilder og vedlegg

Dokumenter

Beskrivelse	Dato	Kommentar	Status	Sider	Vedlagt
Egenerklæring		Utfylles av selger, ikke oversendt/fremlagt.	Ikke gjennomgått		Nei
Eier	07.04.2026	Som påviste og ga opplysninger	Gjennomgått		Nei
Eiendomsverdi.no	07.04.2026	Eiendomsverdi informasjon fra statens kartverk. Opplysninger om adresse, bnr., gnr., hjemmelshaver, byggeår, tomteareal, salgspriser mm	Gjennomgått		Nei
Norges Eiendommer	07.04.2026	Hjemmelshaver(e), ser., eierbrøk, gnr., bnr., byggeår og tomtes	Gjennomgått		Nei

Revisjoner

Versjon	Ny versjon	Kommentar
1	27.04.2026	
2	27.04.2026	
3	27.04.2026	
4	27.04.2026	
5	27.04.2026	

For gyldighet på rapporten se forside

Forutsetninger

Tilstandsrapportens avgrensninger

STRUKTUR OG REFERANSENIVÅ

• Rapporten baserer seg på krav i forskrift til avhendingslova (tryggere bolighandel). Rapportens struktur, metode og begrepsbruk følger i hovedsak Norsk Standard NS 3600:2018 (teknisk tilstandsanalyse ved omsetning av bolig), samt Takstbransjens retningslinjer for arealmåling når det gjelder fordeling mellom P-areal og S-areal.

• Bygningssakkyndig er ikke ansvarlig for tilbakeholdt eller uriktig informasjon, som har betydning for tilstandsvurderingen. Rapporten beskriver avvik, det vil si en tilstand som er dårligere enn referansenivået. Rapporten vil normalt ikke fremheve positive sider ved boligen ut over det som fremgår av tilstandsgradene.

• For anbefalte tiltak ved TG2 og TG3 må du vurdere om tiltakene er nødvendige og lønnsomme. Hva det vil koste å utbedre rom eller bygningsdeler vil avhenge av registrerte avvik og tiltak som kommer frem i rapporten. Anslaget er gitt på generelt grunnlag basert på prisintervaller. Anslaget må ikke forveksles med en konkret vurdering og tilbud fra en entreprenør eller håndverker. Utbedringskostnadene vil også avhenge av personlige preferanser og markedspris på materialer og tjenesteyter.

• Vurdering mot byggeregler
Den bygningssakkyndige vil vurdere boligen mot hvordan det var vanlig å bygge og regler som gjaldt på søknadstidspunktet. Noen rom og bygningsdeler slik som bad og vaskerom, og forhold som gjelder sikkerhet mot brann, rekkverk og trapper osv., vil den bygningssakkyndige vurdere mot dagens regelverk. Etter dagens regelverk vil disse kunne få en tilstandsgrad 2 eller 3 uten at det nødvendigvis er krav om at avviket må utbedres.

PRESISERINGER

Tilstandsrapporten gjelder hovedbygget. Tilleggsbygninger, som for eksempel garasje, gis kun en enkel beskrivelse.

Avvik er vurdert ut fra tekniske forskrifter på godkjenningstidspunktet for bygget. Noen bygningsdeler er vurdert etter gjeldende teknisk forskrift på befaringstidspunktet. Dette gjelder blant annet:

i. våtrom (bad, vaskerom) og andre fuktutsatte rom

ii. forhold knyttet til brann, rømming, sikkerhet, for eksempel rekkverkhøyder/åpninger, ulovlige bruksendringer, brannceller osv.

• For skjulte konstruksjoner, som vann og avløp uten dokumentasjon, er kvalitet og alder vurdert.

• Fastmonterte installasjoner, for eksempel innfelt belysning og høyttalere, skal ikke demonteres for å sjekke dampsperran bak. Dette er av hensyn til bygningssakkyndiges kompetanse og risikoen for skade.

• Kontroll av fukt i konstruksjonen ved hulltaking i bad og vaskerom (våtrom), rom under terreng (kjelleretasje, underetasje og sokkeetasje) eller andre bygningsdeler, skal skje etter eiers aksept. Hulltaking av våtrom og rom under terreng kan i visse tilfeller unnlates (ref. forskrift til avhendingslova).

• Kontroll av romfunksjoner for P-ROM blir bare utført når det ikke

foreligger godkjente og byggemeldte tegninger, eller når tegninger ikke stemmer med dagens bruk.

• Bygningssakkyndig gir en forenklet vurdering av branntekniske forhold og elektriske installasjoner i boligen hvis det er mer enn fem år siden siste el-tilsyn. Ved behov for grundigere undersøkelser, kan bygningssakkyndig anbefale boligkjøper ta kontakt med offentlige myndigheter eller en kvalifisert elektrofaglig fagperson.

TILLEGGSUNDERSØKELSER

Etter avtale med eier kan tilstandsanalysen utvides til også å omfatte tilleggsundersøkelser utover minimumskravet i forskriften.

BEFARINGEN

Rapporten gir en vurdering av byggverk og bygningsdeler som bygningssakkyndig har observert, og som fremkommer av forskrift til avhendingslova. Rapporten er likevel ingen garanti for at det ikke kan finnes skjulte feil, skader og mangler. NS 3600:2018 (teknisk tilstandsanalyse ved omsetning av bolig) har undersøkelsesnivå 1 til 3, hvor nivå 1 er det laveste og basert på visuell observasjon. Rapporten er basert på undersøkelsesnivå 1, med noen få unntak: våtrom og rom under terreng.

I praksis betyr dette at:

• befaringen skal begrenses til kun visuelle observasjoner på tilgjengelige flater uten fysiske inngrep (f.eks. riving).

• flater som er skjult av snø eller på annen måte ikke er tilgjengelige eller skjult, blir ikke kontrollert.

• det blir ikke utført funksjonsprøving av bygningsdeler, som isolasjon, piper, ventilasjon, elektrisk anlegg, osv.

• det gis ikke en vurdering av boligens tilbehør, hvite- og brunevarer og annet inventar. Dette gjelder også integrert tilbehør.

• inspisering av yttertak er basert på det som er synlig, normalt på innsiden fra loftet og utvendig fra stige/bakkenivå. I en del situasjoner er det ikke sikkerhetsmessig forsvarlig å undersøke taket fra utsiden, og da vil vurderingen være basert på alder og materialer.)

• stikkprøvetakninger er tilfeldig valgt og kan innebære kontroll under overflaten med spiss redskap eller lignende.

UTTRYKK OG DEFINISJONER

• Referansenivå: kravet til bygningsdelen eller rommet på byggetidspunktet.

• Tilstand: byggverkets eller bygningsdelens tekniske, funksjonelle eller estetiske status på et gitt tidspunkt.

• Symptom: forhold som gir indikasjon på hvilken tilstand et byggverk eller en bygningsdel befinner seg i. Benyttes ved beskrivelse av avvik og alder.

• Skadegjørerere: i hovedsak råte, sopp og skadedyr.

• Fuktsøk: overflatesøk med egnet søkeutstyr som fuktindikator eller visuelle observasjoner.

Forutsetninger

•Fuktmåling: måling av fuktinnhold i materiale eller i bakenforliggende konstruksjon ved bruk av egnet måleutstyr, blant annet hammerelektrode og pigger.

•Hulltaking: boring av hull for inspeksjon og fuktmåling i risikoutsatte konstruksjoner, primært i tilstøtende vegger til bad, utforede kjellervegger og eventuelt i oppforede kjellergulv.

•Normal slitasjegrad: forventet slitasje av materiale i overflaten som er basert på enkle visuelle observasjoner. Kan vurderes sammen med bygningsdelens alder.

•Forventet gjenværende brukstid: anslått tid et byggverk eller en del av et byggverk vil kunne tjene sitt formål (NS 3600:2018, termer og definisjoner punkt 3.9).

AREALBEREGNING FOR BOENHETER

•Areal fastsettes etter Forskrift til avhendingsloven og Norsk Standard 3940 Areal- og volum-beregninger av bygninger fra 2023.

•Areal oppgis i hele kvadratmeter i rapporten, og gjelder for det tidspunkt oppmålingen fant sted.

•Bruksareal (BRA) er det måleverdige arealet som er innenfor omsluttete vegger målt i gulvhøyde (bruttoareal minus arealet som opptas av yttervegger). I tillegg til gulvhøyde gjelder regler om fri bredde for at arealet skal være måleverdig, med betydning for BRA av for eksempel loft med skråtak. BRA består av internt bruksareal (BRA-i), eksternt bruksareal (BRA-e) og innglasset balkong mv (BRA-b). Terrasse- og balkongareal (TBA) opplyses der tilstandsrapporten skal benyttes i boligomsetningen og der det er aktuelt. I tillegg kan gulvareal (GUA) og areal med lav takhøyde (ALH) opplyses sammen med BRA der det er aktuelt og en del av oppdraget. Rom skal ha atkomst og gangbart gulv for å kunne regnes som BRA/måleverdig areal.

•Arealet måles og oppgis dersom arealet oppfyller krav til måleverdighet, slik som at arealet må ha minst en bredde på 0,6m og minst en høyde på 1,9 m osv. Et rom kan være i strid med teknisk forskrift og mangle godkjenning hos kommunen for den aktuelle bruken, uten at dette får betydning for om arealet måles og oppgis i tilstandsrapporten. Når arealet måles tas det ikke hensyn til om arealet er lovlig oppført eller om bruken er lovlig, bruksendringer, lysforhold eller andre sikkerhetsmangler.

•Eiendommens markedsverdi kan ikke baseres på en rent matematisk beregning i forhold til antall kvadratmeter opplyst i rapporten. Opplysninger om areal kan altså ikke alene benyttes for beregning av eiendommens verdi.

•Rom som ligger utenfor boenheten, men som eier har påvist og/eller opplyst at tilhører boenheten, er oppmålt og inkludert i BRA-e. Det er ikke fremvist dokumentasjon på at rommet tilhører boenheten, med mindre dette er angitt særskilt. Rom utenfor boenheten kan omdisponeres av borettslaget/sameiet og dette kan påvirke boligens BRA. Vær oppmerksom på at NS 3940:2023 og eierseksjonsloven har ulik definisjon av fellesareal. Ved arealmåling gjelder NS 3940:2023 som definerer fellesareal slik: "Delen av bygning som brukes av to eller flere bruksenheter eller til bygningens forvaltning, drift eller vedlikehold.

•Se øvrig informasjon om areal i rapporten, Norsk Standard 3940 (2012 og 2023) og veiledningen til disse.

PERSONVERN

Verdi, takstingeniøren og taksforetaket behandler personopplysninger som takstingeniøren trenger for å kunne utarbeide rapporten. Personvernerklæring med informasjon om bruk av personopplysninger og dine rettigheter finner du her [Personvernerklæring - iVerdi](#)

Rapporten/befaringen er avholdt i henhold til gjeldende avhendingslov (tryggere bolighandel) og forskrift til avhendingslova.

Tilstandsgrader settes i henhold til NS3600.

Hjemmel er kontrollert utfra Norges eiendommer/Ambita.

Rapporten omfatter ikke tekniske vurderinger av fagområder som krever særskilt godkjenning eller kompetanse, herunder elektriske anlegg, VVS-installasjoner og ildsteder.

Eier av boligen bør jevnlig sørge for el-sjekk fra godkjent kontrollinstans.

Det kan foreligge udokumenterte utvidelser eller endringer av elektrisk anlegg som ikke er dokumentert eller informert om.

Konstruksjoner over terreng er besiktiget fra bakkenivå. Der det ikke er foretatt vurderinger, skyldes dette at forholdene ikke har latt seg vurdere innenfor rammen av visuell befaring og tilgjengelighet. Besiktigelsen blir kun utført på lett tilgjengelige deler av konstruksjoner.

I sammenfattet beskrivelse og under de ulike bygningsdeler er det gjort rede for de oppgraderinger som er foretatt (der dette er opplyst av rekvirent/eier) og eventuelle svakheter som er registrert.

Endret bruk, kan over tid avdekke skjulte feil og mangler som ikke oppdages ved visuell kontroll (undersøkelsesnivå 1) på befaringstidspunktet.

Arealene er målt i henhold til NS 3940. Det tas ikke stilling til om rommene oppfyller krav til varig opphold eller annen godkjenning etter plan- og bygningslovgivningen. Rombetegnelser er basert på bruken på befaringstidspunktet.

Takstmannen har ikke undersøkt/vurdert regulering eller andre forhold i bygningsetaten, for øvrig ingen spesielle forhold takstmannen ble gjort kjent med på befaringsdagen.

Ved evt. åpning av konstruksjoner kan feil og mangler avdekkes også utover det som er omtalt i rapporten. Det gjøres oppmerksom på at dette er en tilstandsrapport på nivå 1, dvs. kun en visuell befaring, uten åpning av konstruksjoner. Kontrollomfang kan være begrenset.

Merk at dagens krav til isolering og tetthet osv. ofte er strengere enn da bygget ble oppført. Tilstandsanalysen er basert på en visuell befaring og registrering av symptomer.

Rapporten begrenser seg til leiligheten og det som normalt vil omfattes av eiers selvstendige vedlikeholdsansvar som seksjons-, aksje- eller andelseier.

Normalt utgjør dette alt innenfor leilighetens/andelens vegger. Tilstandsrapporten tar derfor ikke for seg bygningens fellesdeler som for eksempel tak, yttervegger, grunnmur, drenering, og felles tekniske installasjoner med mindre det foreligger et særlig vedlikeholdsansvar knyttet til bygningsdelene.

Dette er i henhold til gjeldende avhendingslov (tryggere bolighandel) og tilhørende forskrift.

På forespørsel har rekvirent/eier opplyst at de ikke er kjent med at boligen/leiligheten har skjulte feil eller mangler, offentlige pålegg som ikke er utført eller vedtak som medfører eller har medført nytt låneopptak/økning av utgifter, utover det som er nevnt i rapporten.

Forutsetninger

Opplysninger om utførte arbeider, årstall og øvrige opplysninger i rapporten er basert på opplysninger gitt av eier/beboer/revirent eller fremlagt dokumentasjon.

I henhold til gjeldende forskrift er det ikke krav til kostnadsestimering av TG2, kun TG3.
I de tilfeller TG2 er kostnadsestimert, er dette gjort grunnet konsekvensen av avviket samt viktigheten av at avviket lukkes.

Rapporten beskriver forhold på befaringstidspunktet og er i henhold til avhendingslova gyldig i inntil ett år etter rapportdato. Rapporten kan ikke gjenbrukes ved flere boligsalg i denne perioden, ei heller av andre personer/bedrifter/selskaper enn revirent oppgitt i denne rapporten.

Skjer det endring, oppstår skader, lekkasjer, gjøres endringer eller lignende på boligen/leiligheten, bør du som revirent/eier be om en oppdatert rapport.
Merk at en oppdatering av rapport etter en viss tid kan medføre en merkostnad.

NB!
Takstrapporten er en viktig del av avtalegrunnlaget.
Kunden/revirent må derfor lese nøye igjennom for å sjekke at de opplysningene som er gitt er korrekte.
Vi minner om at selger er pliktig til å opplyse om alle forhold ved eiendommen som kan ha betydning for en kjøper.
Dersom det er presiseringer etter ytterligere informasjon som må inntas, ber vi om å få beskjed om dette snarest etter utkastet er sendt.

Viktig:
Det gjøres oppmerksom på at egenerklærings skjemaet bør leses nøye, da det inneholder relevant og nyttig informasjon om boligen.
Skjemaet gir oversikt over forhold som er opplyst av selger, herunder utførte arbeider, vedlikehold og øvrige forhold som kan være av betydning for interessenter.
Innholdet utgjør en viktig del av dokumentasjonen ved eierskifte.