

Konvallveien 30

Velkommen til
din nye bolig







Nøkkelinformasjon

PRISANTYDNING

Kr 3 500 000,-

ETASJE

1

TOTALPRIS

3 500 000,-

BYGGEÅR

1981

BRA-I/BRA TOTAL

89/114 kvm

ENERGIKLASSE

D

BOLIGTYPE

Tomannsbolig

TOMTEAREAL

548.6 m² (eiet)

EIEFORM

Eiet

ANTALL SOVEROM

2

Din megler



Solveig Granlund

Eiendomsmegler | Partner

solveig.granlund@emera.no

+47 951 51 983

Jeg er en dedikert og resultatorientert eiendomsmegler med juridisk fagkompetanse og et brennende engasjement for gode kundeopplevelser.

Med bakgrunn som jurist og over sju års erfaring som eiendomsmegler på Romerike, har jeg opparbeidet meg en sterk faglig trygghet og en skarp forståelse for eiendomsfaget. I tillegg til å omsette et høyt antall boliger har jeg også vært en markant megler innen fritidsmarkedet, og har solgt et bemerkelsesverdig antall hytter og fritidseiendommer i populære områder som Trysil, Osen, Hafjell, Kvitfjell, Sjusjøen m.fl. – et tydelig bevis på både kompetanse og markedskunnskap i fritidsmarkedet.

Jeg er kjent for min høye arbeidskapasitet og servicenivå, grundighet og varme engasjement. Jeg setter kundens trygghet og opplevelse i sentrum, og følger tett opp gjennom hele prosessen – fra første vurdering til nøkkelen overleveres ny eier. Min evne til å skape tillit, kombinert med sterk gjennomføringsevne, gjør meg til en megler som både selgere og kjøpere gjerne bruker igjen.

Med meg som megler får du en megler som:

- Har solid juridisk bakgrunn og sterk faglig presisjon
- Yter høy personlig service og tett oppfølging
- Har bred erfaring og gode resultater fra salg av både boliger og fritidseiendommer
- Kjenner markedet på hele Romerike og flere fjell- og hytteområder svært godt
- Alltid jobber målrettet for best mulig resultat for kunden



Pen halvpart av tomannsbolig med alt på ett plan | 2 soverom + alkove | Solrike uteplasser og fin utsikt | Garasje

Emera Eiendomsmegling ved Solveig Granlund har gleden av å presentere Konvallveien 30 på Flateby i Enebakk kommune. En sjarmerende halvpart av vertikaldelt tomannsbolig i et trygt og barnevennlig boligområde.

Boligen er over ett plan og inneholder entré, 2 soverom av god størrelse samt innredet alkove m/hems, flislagt badrom med nyere innredning, kjøkken i separat rom og en stor stue med utgang til veranda. Stuen har svært god takhøyde på hele 3,10m og store vindusflater for godt med naturlig lysinnslipp. Boligens uteområde er pent opparbeidet hvor man har overbygd veranda samt trapp ned til terrasse av god størrelse. Fra stuen og uteområdet har man fin utsikt over Øyeren.

Parkering i enkelgarasje samt flerebiloppstillingsplasser på steinlagt gårdsplass.

Velkommen til visning!

























Plantegning





Plantegningen er en ikke målbar illustrasjon og avvik kan forekomme.

KONVALLVEIEN 30

OM EIENDOMMEN



Økonomi

Prisantydning

Kr 3 500 000

Omkostning kjøper

3 500 000,- (Prisantydning)

Omkostninger:

18 900,- (Boligkjøperforsikring (valgfritt))

260,- (Pantattest kjøper - lagt ut av megler)

545,- (Tingl.gebyr pantedokument)

545,- (Tingl.gebyr skjøte)

87 500,- (Dokumentavgift (forutsatt salgssum: 3 500 000))

107 750,- (Omkostninger totalt)

3 607 750,- (Totalpris inkl. omkostninger)

Kommunale avgifter

Kr 18 449 (2026)

Informasjon: Avløp Kr.pr.år: 11 361,-

Renovasjon Kr.pr.år: 6710,-

Feiing og branntilsyn Kr.pr.år: 378,-

Det er installert vannmåler på eiendommen. Oppgitt beløp er et estimat basert på selgers forbruk for foregående år. Forbruket vil variere fra husstand til husstand, og det endelige fakturerte beløpet kan derfor avvike.

Andre kostnader:

TV/Internett/Bredbånd: Altibox/Viken Fiber

Vannavgift: Kr 4 917

Vannavgift år: 2025

Eiendommen er tilknyttet privat vannverk: Flateby Vannverk.

Det er en fast årsavgift på kr. 3.652,- pr år (Flateby vannverk SA sender full faktura på årsavgiften). I tillegg kommer det kr. 14,38 pr m³ i forbruksgebyr for forbruk under 200 m³ pr år og kr. 20,47 pr m³ for det som overstiger 200m³ pr år.

Ny pris pr. m³ for under 200m³ pr år fra 01.07.26 er kr. 18.50 pr.m³ ble bestemt på årsmøtet 15.april 2026.

Alle priser inkl. mva.

Denne eiendommen har en vannmåler. Vannforbruk i 2025 var 88m³. Oppgitt beløp er et estimat basert på selgers forbruk for foregående år. Forbruket vil variere fra husstand til husstand, og det endelige fakturerte beløpet kan derfor avvike. Fakturering skjer 2 ganger pr. år (mars og august).

Andre utgifter: I tillegg til offentlige/kommunale avgifter kommer kostnader ifb strøm, forsikring, tv/internett mm. Listen er ikke uttømmende.

Boligen er tilknyttet privat vannverk, Flateby Vannverk, og kostnader til vann tilkommer opplyst beløp for kommunale avgifter.

Formuesverdi

Formuesverdi primær: Kr 764 985 (2024)

Formuesverdi sekundær: Kr 3 059 941 (2024)

Info om formuesverdi: Skatteetaten beregner en boligverdi (beregnet markedsverdi for bolig) basert på SSBs statistiske opplysninger om omsatte boliger. I beregningen tas det hensyn til boligens beliggenhet, areal, byggeår og type bolig. Stortinget har vedtatt en ny modell for beregning som skal benyttes fra og med inntektesåret 2026, og den nye modellen henter

informasjon om omsatte boliger fra grunnkretser i stedet for kommuner.

Formuesverdien er en prosentandel av den beregnede boligverdien.

Den nye utregningsmodellen kan medføre en høyere eller lavere markedsverdien enn tidligere. Det tas derfor forbehold om at formuesverdien kan bli endret og eventuelt øke ved endelig fastsettelse i skatteåret.

For mer informasjon om formuesverdi, se Skatteetatens nettsider.

Beliggenhet

Konvallveien 30 har en attraktiv og familievennlig beliggenhet i hyggelige omgivelser på Flateby. Her bor du rolig og tilbaketrukket, samtidig som du har kort vei til det meste du trenger i hverdagen. Området er særlig populært blant barnefamilier, med nærhet til både skoler, barnehager, idrettstilbud og flotte naturområder.

Fra boligen er det kort vei til dagligvarebutikk, apotek og øvrige servicetilbud ved Flatebysenteret, som fungerer som et hyggelig nærsenter for området. Her finner du blant annet Spar Flateby, blomsterbutikk og andre lokale tilbud. Nærmeste dagligvarebutikk vil være Coop Extra Flateby, 500 meter fra eiendommen.

Området er svært godt egnet for barnefamilier, med nærhet til både skoler, barnehager, idrettsanlegg og ulike fritidstilbud. I tillegg finnes gode aktivitetstilbud i nærområdet, blant annet treningssenteret Atletico og flere organiserte fritidsaktiviteter.

For den turglade byr Flateby på flotte naturområder året rundt. Det er kort vei til skog og mark med fine turstier, sykkelmuligheter og skiløyper vinterstid. Nærheten til Øyeren gir også gode muligheter for bading, fiske og friluftsliv i naturskjønne omgivelser.

Det er gode kollektivforbindelser fra området med buss mot blant annet Lillestrøm og Oslo, noe som gjør dette til et attraktivt sted også for pendlere. Samtidig bør du skjermet og rolig med nærhet til det meste man trenger i hverdagen.

Konvallveien 30 er med andre ord et perfekt valg for deg som ønsker en familievennlig bolig med naturskjønne omgivelser og en praktisk hverdag.

Offentlig kommunikasjon

Bjerke busstopp: Linje 350 0.4 km

Enebakk kirke busstopp: Linje 350, 550, 551 10.8 km

Lillestrøm stasjon: tog og buss 17.5 km

Barnehage/Skole

Barnehage/Skole/Fritid: Hauglia barnehage (0-5 år) 0.4 km

Bergskaug Fus barnehage (0-5 år) 0.5 km

Flateby barnehage (1-5 år) 0.9 km

Hauglia skole (1-4 kl.) 0.5 km

Stranden skole (5-7 kl.) 2.6 km

Kirkebygden barne- og ungdomsskole 11.1 km

Rælingen videregående skole 14.4 km

Strømmen videregående skole 19 km

Parkering

Parkering gjøres i garasje.

Adkomst

På høyre side i annonsen finner du et kartutsnitt. Ved å klikke på kartet kan du enkelt planlegge din rute fra valgt startpunkt og helt frem til boligen. Det vil være skiltet ved fellesvisninger for enkel orientering.

Tomt

Tomtetype: Eiet

Tomtestørrelse: 548.6 m²

Eiendommen har et flott uteområde med flere ulike soner. Fra stuen er det utgang til veranda hvor du har trapp ned til terrasse. Eiendommen byr på gode solforhold. Parkering gjøres i enkelgarasje og det er flere biloppstillingsplasser på steinlagt gårdsplass.

Beskrivelse av eiendommen

Type eiendom

Eieform: Eiet

Objektstype: Tomannsbolig

Ferdigattest/brukstillatelse:

Det foreligger midlertidig brukstillatelse for eiendommen, datert 08.12.1981. Midlertidig brukstillatelse bekrefter at boligen lovlig kan benyttes, men at det fortsatt gjenstår arbeid før ferdigattest kan utstedes. For å kunne søke om ferdigattest må følgende tiltak gjennomføres på eiendommen:

Det gjenstår en del mindre vesentlige mangler ved bygget i tilknytning til avsluttende arbeid. Man fant det imidlertid ubetenkelig å ta bygget i bruk til sin funksjon. Det gjøres oppmerksom på at ferdigattest ikke vil bli utstedt for ufullførte byggesaker/bygningsmeldinger som er fra før 1998.

Det foreligger vedtak og byggetillatelse for oppførelse av garasje, datert 12.07.1982.

Megler har mottatt godkjente byggetegninger fra kommunen. Av tegningene fremgår det at innredet rom

med adkomst fra vindfang er registrert som bod. Det er ikke tegnet inn vinduer på rommet. Rommet krever bruksendring fra tilleggsdel til hoveddel samt fasadeendring. For at rommet lovlig skal kunne benyttes som f.eks. soverom, må det søkes om bruksendring. Kjøper påtar seg risikoen for fremtidig bruk av rommet og eventuelle pålegg fra det offentlige. Dette inkluderer også risikoen for om søknad om bruksendring blir godkjent, samt alle kostnader forbundet med prosessen.

Innhold

Entré

Boligen har et hyggelig og oppbygd inngangsparti hvor man også har adkomst til terrassen. Vel inne har man en lysmalt entré som leder videre inn til en romslig gang. I entreen har man knaggoppheng og adkomst til et innredet rom som benyttes som soverom. Det gjøres oppmerksom at rommet ikke er bruksendret.

Kjøkken

Kjøkkenet er i eget rom og har lys innredning med profilerte fronter og laminat benkeplate. Det er laget en praktisk barløsning ved vinduet hvor man kan nyte frokosten. Det er avsatt plass til frittstående hvitevarer.

Stue

Boligens stue er romslig og luftig med takhøyde opptil 3,10 meter. Store vindusflater slipper inn rikelig med lys og rammer inn utsikten. Videre byr stuen på gode møbleringsmuligheter med plass til både spisegruppe og sofaseksjon med tilhørende mediemøblement. Oppvarmingskilder er varmepumpe og peisovn. Fra stuen er det utgang til overbygd veranda.

Soverom

Boligen har to soverom av god størrelse. Rommene er lysmalte og har laminat på gulv. Hovedsoverommet har skyvedørsgarderobe. Fra entreen har man adkomst til en innredet alkove med hems. Dette rommet var tidligere bod og det er ikke foretatt bruksendring av rommet.

Bad og vaskerom

Flislagt baderom som er innredet med nytt klosett og dusjkabinett. Videre er det helservant på baderomsinnredning og speil m/lysarmatur. Boligen har separat vaskerom.

Areal

BRA - i: 89 m²

BRA - e: 25 m²

BRA - b: 0 m²

BRA totalt: 114 m²

TBA: 38 m²

Fra 01.01.24 er det innført nye regler for måling og opplysning av areal på boliger.

De nye arealbegrepene er:

Bruksareal BRA:

BRA-i - Internt bruksareal. Arealet innenfor boenheten.

BRA-e - Eksternt bruksareal. Areal av alle rom utenfor boenheten og som tilhører denne, for eksempel eksterne boder.

BRA-b - Innglasset balkong, altan, terrasser.

Andre arealer:

TBA - Terrasser og åpen altan som er tilknyttet boligen.

ALH - Areal med lav himlingshøyde måles på samme måte som BRA, men man ser bort fra krav til himlingshøyde. Arealet inngår ikke i BRA, men opplyses om sammen med BRA som et tillegg.

GUA - summen av BRA og AHL. Brukes når boligen har gulvareal som ikke er måleverdig på grunn av for eksempel skråtak eller lav himlingshøyde. Arealet oppgis som tilleggsinformasjon til øvrige arealer.

Halvpart av tomannsbolig

Bruksareal fordelt på etasje

1. etasje

BRA-i: 89 m² Entré, bad, vaskerom, soverom, soverom 2, kjøkken, alkove/kontor, stue

TBA fordelt på etasje

1. etasje

38 m²

Garasje med tilliggende bod

Bruksareal fordelt på etasje

1. etasje

BRA-e: 20 5 m² Bod

Bygningssakkyndigs

kommentar til arealoppmåling

Innvendig romhøyde fra 2,10 til 3,10 meter. Etasjeplan med skråtak.

Alkove/kontorrom er opprinnelig registrert som bod der innsetting av større vindu ikke er byggemeldt. Alle rombenevnelser er

med dette oppgitt etter rommenes faktiske bruk iht. NS 3940 og også uten hensyn til byggeforskriftenes krav til "rom til varig

opphold". Opprinnelige byggetegninger er nå fravikende dagens bruk der evt. bruksendring av rom med påfølgende

saksbehandling og kostnader tilfaller ny hjemmelshaver.

Ved ønske om nærmere info bør eier, megler eller kommunen

kontaktes.

Vedrørende tilbygget bod:

Det foreligger godkjente og byggemeldte tegninger, men de stemmer ikke med dagens bruk. Tilbygget bod er ikke

registrert på byggetegninger. Det er ukjent for undertegnende om bygget er søkt der kjøper bærer selv risikoen for fremtidig bruk og for eventuelle pålegg fra det offentlige. Dette omfatter også risikoen for om søknad godkjennes og alle kostnader i den forbindelse.

Alle rombenevnelser er med dette oppgitt etter rommenes faktiske bruk iht. NS 3940.

Standard

Tg3 - Store eller alvorlige avvik

Utvendig > Balkonger, terrasser og rom under balkonger
- 2

Vurdering av avvik:

- Konstruksjonene har omfattende skjevheter.

Synlige avvik på utførelsen av fundamenter.

Konsekvens/tiltak

- Andre tiltak:

Justering/oppretting av terrassen er normal å forventet på sikt med tanke på størrelse og vekt. Utbedringer av fundamentering kan ikke utelukkes på sikt.

Kostnadsestimat: 20 000 - 100 000

Våtrom > 1. Etasje > Bad > Generell

Vurdering av avvik:

- Våtrommet må oppgraderes for å tåle normal bruk etter dagens krav.

Konsekvens/tiltak

- Manglende oppgradering av våtrommet medfører høy risiko for at konstruksjonene ikke vil tåle vanlig bruk av vann eller lekkasjer. Selv om det er dusjkabinett, er det fortsatt en betydelig risiko for at våtrommets konstruksjoner ikke tåler lekkasjer. Dette kan føre til fuktskader på tilstøtende konstruksjoner.

- Våtrommet må totalrenoveres. Alle forhold med tettesjikt, våtsone, sluk m.m. må dokumenteres.

Kostnadsestimat: 200 000 - 500 000

Våtrom > 1. Etasje > Vaskerom > Generell

Vurdering av avvik:

- Våtrommet må oppgraderes for å tåle normal bruk etter dagens krav.

Konsekvens/tiltak

- Manglende oppgradering av våtrommet medfører høy risiko for at konstruksjonene ikke vil tåle vanlig bruk av vann eller lekkasjer. Selv om det er dusjkabinett, er det fortsatt en betydelig risiko for at våtrommets konstruksjoner ikke tåler lekkasjer. Dette kan føre til fuktskader på tilstøtende konstruksjoner.

- Våtrommet må totalrenoveres. Alle forhold med

tettesjikt, våtsone, sluk m.m. må dokumenteres.

- Våtrommet har behov for omfattende oppgraderinger.

For å sikre en løsning som oppfyller gjeldende krav, bør tettesjikt, sluk og rørpropp oppgraderes og dokumenteres.

Kostnadsestimat: 100 000 - 200 000

Tg2 - Avvik som kan kreve tiltak

Utvendig > Nedløp og beslag

Vurdering av avvik:

- Mer enn halvparten av forventet brukstid er passert på renner/nedløp/beslag.

- Vurdering basert på alder. Tilstandsgrad 2 gis med bakgrunn i at mer enn halvparten av forventet brukstid på renner/nedløp/beslag er passert.

Utvendig > Veggkonstruksjon

Vurdering av avvik:

- Det er ingen eller liten lufting i nedre kant av kledning mot grunnmur.
- Det er påvist spredte råteskader i bordkledningen.
- Det er ingen musesperre i nedre kant av konstruksjon. Vegger har stedvis lokale skjevheter.

Utvendig > Takkonstruksjon/Loft

Vurdering av avvik:

- Det er begrenset/dårlig ventilering av takkonstruksjonen.
- Det er påvist avvik rundt gjennomføringer i takflaten.
- Konstruksjonene har skjevheter.

Noe synlig råtedannelser på endeved på bærende limtretrager.

Luftlekkasjer og utette overganger rundt pipeløp og rørgjennomføringer er normalt å forventet med konstruksjon fra dette byggeår der evt. kommende behov for utbedrende tiltak tilfaller ny eier.

Utvendig > Vinduer

Vurdering av avvik:

- Det er påvist at enkelte vinduer er vanskelig å åpne/lukke.
- Det er påvist avvik rundt innsettsdetaljer.

- Det er påvist noen glassruter som er punktert eller sprukne.
- Karmene i vinduer er slitte og det er sprekker i trevirket.

Utvendig > Dører - 2

Vurdering av avvik:

- Det er påvist avvik rundt innsettingsdetaljer.
- Det er påvist dører som er vanskelig å åpne eller lukke.
- Det er påvist utetthet/åpning mellom dørbblad og dørkarm. Dvs. at kald trekk kan oppstå.
- Karmene i dører er værslitte utvendig og det er sprekker i trevirket.

Utvendig > Balkonger, terrasser og rom under balkonger

Vurdering av avvik:

- Konstruksjonene har skjevheter.

Noe avvik på utførelse av fundamenter.

Underdimensjonerte bæringer.

Innvendig > Overflater

Vurdering av avvik:

- Det er avvik:

Noe eldre standard med stedvis behov for oppussing.

Innvendig > Etasjeskille/gulv mot grunn

Vurdering av avvik:

- Det er målt høydeforskjell på mellom 15-30 mm gjennom hele rommet. Tilstandsgrad 2 gis med bakgrunn i standardens krav til godkjente måleavvik.
- Målt høydeforskjell på mellom 10 - 20 mm innenfor en lengde på 2 meter. Tilstandsgrad 2 gis med bakgrunn i standardens krav til godkjente måleavvik.

Innvendig > Pipe og ildsted

Vurdering av avvik:

- Ildfast plate mangler på gulvet under sotluke/feieluke på pipe.
- Mer enn halvparten av forventet brukstid er passert på pipe.

Innvendig > Innvendige dører

Vurdering av avvik:

- Det er påvist avvik som tilsier at det bør foretas tiltak på enkelte dører.
- Enkelte av innvendige dører har en del slitasje.

Tekniske installasjoner > Vannledninger

Vurdering av avvik:

- Mer enn halvparten av forventet brukstid er passert på innvendige vannledninger.

Tekniske installasjoner > Avløpsrør

Vurdering av avvik:

- Mer enn halvparten av forventet brukstid er passert på innvendige avløpsledninger.

Tekniske installasjoner > Ventilasjon

Vurdering av avvik:

- Det er påvist begrenset ventilering/luftgjennomstrømning.

Alle rom med manglende/reduert ventilering bør økt ventilering/ventilspalte opparbeides.

Tekniske installasjoner > Varmtvannstank

Vurdering av avvik:

- Det er påvist at varmtvannstank er over 20 år
- Det er påvist avvik i den elektriske tilkoblingen av varmtvannstanken.

Tomteforhold > Fuktsikring og drenering

Vurdering av avvik:

- Mer enn halvparten av forventet levetid på drenering er overskredet.

Tomteforhold > Grunnmur og fundamenter

Vurdering av avvik:

- Grunnmuren har sprekke-dannelser.
- Det er registrert løs puss på muroverflater.

Tomteforhold > Terrengforhold

Vurdering av avvik:

- Det er påvist dårlig fall eller flatt terreng inn mot grunnmur og dermed muligheter for større vannansamlinger.

Tomteforhold > Utvendige vann- og avløpsledninger

Vurdering av avvik:

- Mer enn halvparten av forventet brukstid er passert på utvendige avløpsledninger.
- Mer enn halvparten av forventet brukstid er passert på utvendige vannledninger.

Kjøkken > 1. Etasje > Kjøkken > Overflater og innredning

Vurdering av avvik:

- Det er påvist skader på overflater/kjøkkeninnredning utover normal slitasjegrad.

Helse, miljø og sikkerhet

- Det er ikke foretatt radonmålinger, og bygget er heller ikke utført med radonsperre.
- Rekkverket på balkong eller terrasse er for lavt i forhold til dagens krav.

Hvitevarer: Følgende hvitevarer medfølger:

- Komfyr.
- Oppvaskmaskin.

Øvrige hvitevarer medfølger ikke.

Innbo og løsøre: Følgende løsøre og tilbehør følger ikke med:

- Lysekroner i stue.

For øvrig gjelder NEF sin standardliste "Oversikt over løsøre og tilbehør" med mindre annet fremkommer av salgsoppgaven. Listen er vedlagt.

Gjenstander som er nevnt i standardlisten, men som ikke finnes på eiendommen, vil heller ikke følge med i salget. Alt utstyr og installasjoner som medfølger overtas slik de er, uten garanti, med mindre det foreligger en gjeldende garanti fra produsent eller leverandør.

Kjøper aksepterer at det kan forekomme hull og merker etter montering av inventar og utstyr som ikke er en del av overdragelsen.

Eiendommens tilstand

Takstmann: Takstportalen Aleksander Olsen AS

Type takst avholdt av takstmann: Tilstandsrapport

Sammendrag selgers egenerklæring: Kjenner du til om det er utført arbeid på bad/våtrom?

Svar: Ja, kun av ufaglært/egeninnsats/dugnad

Beskrivelse: Byttet toalett

Ble tettesjikt/membran/sluk oppgradert/fornytt?

Svar: Ja

Beskrivelse: Ny muffe mellom toalett og rør, og vanntilkoblingslange. Lagt ny silikon mellom toalett og gulv.

Kjenner du til feil eller om har vært utført arbeid/kontroll på vann/avløp?

Svar: Ja, kun av faglært

Beskrivelse: Installert elektronisk vannmåler. Krav fra Flateby vannverk .

Arbeid utført av: Victor Kristiansen

Kjenner du til om det er/har vært utettheter i terrasse/garasje/tak/fasade?

Svar: Ja

Beskrivelse: Har vært utetthet enkelte steder på tak på bolig, garasje og bod. Utbedret av taktekker i 2024 med ny shingel og bytte av råtne vindskier , pipehetter og beslag.

Kjenner du til om det er/har vært sopp/råteskader/insekter/skadedyr på eiendommen som rotter, mus, maur eller lignende?

Svar: Ja

Beskrivelse: Små sukkermaur inne på det ene soverommet vår 2024. Ikke noen tilfeller før eller siden.

Kjenner du til om det er utført kontroll av el-anlegget og/

eller andre installasjoner (f.eks. oljetank, sentralfyr, ventilasjon)?

Svar: Ja

Beskrivelse: Eltilsyn ca år 2020

Kjenner du til om ufaglærte har utført arbeid som normalt bør utføres av faglærte, utover det som er nevnt tidligere (f.eks. drenering, murerarbeid, tømmerarbeid etc)?

Svar: Ja

Beskrivelse: Terrasse/ platting revet og bygd nytt på egeninnsats

Kjenner du til om det har vært utført arbeid på terrasse/ garasje/tak/fasade?

Svar: Ja, kun av faglært

Beskrivelse: Tak på hus , garasje og bod har blitt utbedret med nytt dekke, utskifting av råtne vindskiebord og beslag.

Arbeid utført av: Bra Takservice

Kjenner du til om det er innredet/bruksendret/bygget ut i kjeller eller loft eller andre deler av boligen?

Svar: Ja

Beskrivelse: Det er satt inn nytt og større vindu på bodrom.

Moderniseringer og påkostninger: Gjort ved egeninnsats:

2019: De fleste flater innvendig er malt. Lagt nytt laminatgulv i de fleste rom. Ny ytterdør.

Satt inn nytt og større vindu på tidligere bodrom , bygd hems. Installert elektronisk dørlås. 2020: Huset malt utvendig, nye utelykter.

2021-2025: Opparbeidet hage med beplantning, gress, gjerde, hønsehus/bod. Revet eksisterende terrasse/ platting og satt opp ny som er noe utvidet .og bygd en til rett nedenfor. Utvidet gårds plass for flere parkeringsplasser. Satt inn dusjkabinett på bad.

Revet peis og installert ny peisovn. 2022:kjøpt varmepumpe, installert av autoriserte 2024: nytt takdekke (shingel) på hus og garasje m/ bod. Utført av Bra Takservice.

Byggemåte

I forbindelse med salget er det blitt utført en tilstandsrapport av en kvalifisert bygningsesakkyndig. Rapporten gir en grundig vurdering av boligens tilstand og påpeker eventuelle avvik som ble oppdaget under befaringen. Tilstandsrapporten og selgers egenerklæring er vedlagt salgsoppgaven, og det er viktig at interessenter setter seg grundig inn i disse dokumentene før bud legges inn.

Kjøper anses kjent med opplysninger som kommer tydelig frem i tilstandsrapporten, og det vil ikke være mulig å gjøre slike forhold gjeldende som en mangel. Spesielt forhold som er vurdert med TG2 og TG3 bør vurderes nøye, da de indikerer avvik fra normal slitasje og/eller høy alder, noe som kan innebære behov for utbedringer. Bygningsdeler som er merket med TGIU er ikke blitt vurdert av takstmannen.

Beskrivelsen av boligen nedenfor er hentet direkte fra tilstandsrapporten:

Enebolig med tekket saltak. Yttervegger i reisverk bekledd med panel. Grunnmur i murkonstruksjon/betong e.l og støpt såle i

betong. Pappshingel fra 2024 iht. eiers opplysninger. Taktekking anses å ha sin tiltenkte funksjon uten negative avvik utfra alder tatt i betraktning. Taktekket ble besiktiget fra bakkeplan. Nedløp, renner og beslag fra varierende årstall. Det var oppholdsvær på befaringsdagen slik at renner og nedløps funksjon er vanskelig å stadfeste. Det gjøres oppmerksom på alder og det kan derfor ikke utelukkes dårlige skjøter, gjennomrustete beslag etc. Påregnelig med stedlige kommende utskiftninger/vedlikehold med tanke på alder. Yttervegger i reisverk fra byggeår. Konstruksjonen framstår med tiltenkt funksjon der vurderingen blir gitt med grunnlag på visuell kontroll uten inngrep i konstruksjonen der det er ukjent for undertegnende vdr. videre forhold.

Utvendige panel fremstår med tiltenkt funksjon men det gjøres oppmerksom på alder. Kommende lokale

utskiftninger av enkeltbord kan ikke utelukkes på sikt. Ingen dokumentasjon på underliggende konstruksjoner ble fremlagt der utførelser på underliggende konstruksjoner er ukjent. Takkonstruksjon fra byggeår av taksperrer e.l. Takkonstruksjonen fremstår med tiltenkt funksjon på befaringsdagen. Synlig luftespalter ved kontroll i gesimskasser men begrenset kontrollmuligheter forøvrig og er i hovedsak vurdert opp mot alder. Luftlekkasjer og utette overganger rundt pipeløp og rørgjennomføringer er normalt å forventet med konstruksjon fra dette byggeår der evt. kommende behov for utbedrende tiltak tilfaller ny eier. Synlig elde og slitasje på enden av bærende limtredegrager på gavlvegg. Takkonstruksjon fremstår med tiltenkt funksjon på befaringsdagen.

Malte vinduer med isolerglass fra byggeår. Det ble ved befaring ikke oppdaget punkterte vinduer, men på grunn av alder på vinduene kan det allikevel ikke utelukkes punktering. Punktering av eldre vinduer er påregnelig som følge av vanlig slitasje der det videre henvises til generelle levetidsbetraktninger. Fabrikkmalt trevindu med isolerglass fra 2019. Vinduer fremstår med normal bruksslitasje og tiltenkt funksjon. Fabrikkmalte trevinduer med isolerglass fra byggeår. Vinduer fremstår med normal bruksslitasje og tiltenkt funksjon. Fabrikkmalt slett ytterdør med glassfelt. Dør fra 2019. Dør fremstår med normal bruksslitasje og tiltenkt funksjon.

Malt balkongdør med 2-lags isolerglass fra byggeår. Det ble ved befaring ikke oppdaget punkterte glass, men på grunn av alder på vinduene kan det allikevel ikke utelukkes punktering. Punktering av eldre glass er påregnelig som følge av vanlig slitasje der det videre henvises til generelle levetidsbetraktninger.

Terrasse/veranda med utgang fra stue på ca. 12 m². Terrasse på siden av huset på ca. 26 m². Trekonstruksjon fra varierende årstall. Rekkverkshøyde er på ca. 95-100 cm. Terrassen fremstår med tiltenkt funksjon dog mindre skjevheter der lokale utbedringer ikke kan utelukkes på sikt. Frittliggende terrasse med nedenfor boligen på ca. 14 m². Trekonstruksjon fra nyere tid. Rekkverkshøyde er på ca. 90 cm. Terrassen fremstår med tiltenkt funksjon dog mindre skjevheter der lokale utbedringer ikke kan

utelukkes på sikt. Det opplyses av eier om at utvidelser av terrasser ikke er byggemeldt der etterkrav om byggemelding fra kommunal sektor tilfaller ny eier med påfølgende kostnader.

Innvendig:

Vegger: Malte flater og panel. Fliser på bad.

Gulv: Laminat. Fliser på bad.

Himlinger: Malte flater og panel på innvendige takoverflater. Noe

eldre standard med stedvis behov for oppussing.

Etasjeskille i betong. Noe hellingsavvik ble påvist, men etasjeskille synes å ha tiltenkt funksjon for øvrig.

Peisovn i stue med pipeløp fra byggeår. Pipeløp er formelt ikke vurdert og det forutsettes at de

branntekniske krav er kontrollert og godkjent av det stedlige brann og feievesen. Ildsted ble ikke funksjonstestet av undertegnende men det ble ikke opplyst om

negative avvik på befaringsdagen. Malte slette innerdører fra ukjent årstall. Dører fremstår med tiltenkt funksjon dog synlig elde og slitasje. Stedvis justering er påregnelig.

Øvrig informasjon

Adresse

Konvallveien 30, 1911 FLATEBY

Gnr. 4, bnr. 149, ideell andel 1/1
i Enebakk kommune.

Selger

Veronica Marie Stenberg

Sameie

Sameiets forsikringsselskap: LO Favør Fremtind

Polisenummer fellesforsikring: 40962819

Energiklasse

D

Info energiklasse

Alle eiendommer som selges eller leies ut skal ha en energiattest. Unntak gjelder blant annet for frittstående bygninger med et bruksareal mindre enn 50 m². Det er eier som har plikt til å fremlegge energiattest og er ansvarlig for at opplysningene er korrekte.

Dersom eier ikke har lagt frem energiattest, og eier etter skriftlig anmodning fra kjøper ikke har fremlagt energiattest før avtale om salg er inngått, kan kjøper få laget en energiattest ved hjelp av ekspert for selgers regning, innen ett år etter at avtale om salg er inngått. Dette følger av forskrift om energimerking av bygninger og tekniske anlegg § 5 (3).

Energiattesten er basert på nåværende eiers/husstandens forbruk og utgifter de siste årene. Forbruket kan variere avhengig av faktorer som antall familiemedlemmer, ønsket innetemperatur, egne avtaler om energiforsyning med mer. Megler påtar seg ikke ansvar for informasjonen som fremgår av energiattesten.

Oppvarming

Varmepumpe og peisovn i stue.

Gulvvarme i 1.etasje med unntak av i innredet rom.

Nåværende eier har tegnet avtale om Norgespris på strøm, og avtalen har bindingstid til 31.12.2026. Avtalen følger boligen, og må derfor overtas av kjøper.

Norgespris er en ny, statlig ordning, som gir en forutsigbar og fast strømpris på 50 øre per kWh med mva (40 øre uten mva) gjennom året. Norgespris har et forbrukstak på 5 000 kWh per måned for husholdninger og 1 000 kWh for hytter. Når det er tegnet avtale om Norgespris bortfaller eventuell strømstøtte.

Som boligeier må du fortsatt ha en strømvtale med en strømleverandør.

Du kan lese mer om Norgespris blant annet her: <https://www.regjeringen.no/no/tema/energi/strom/sporsmal-og-svar-om-norgespris>

Regulerings og arealplaner

Eiendommen ligger i et område avsatt til boligbebyggelse, nåværende i kommuneplanens arealdel 2015-2027. Kommuneplanens arealdel 2026-2038 er under arbeid.

Gjeldende reguleringsplan:

Id 322B

Navn Flateby III Begbyggelsesplan (A, H og I)

Plantype Bebyggelsesplan ihht. Reguleringsplan

Status Endelig vedtatt arealplan

Ikrafttredelse 14.02.1980

Delarealer

Delareal 50 m²

Formål Kjørevei

Delareal 499 m²

Formål Frittliggende småhusbebyggelse

Tinglyste heftelser

Tinglyste heftelser og rettigheter: På eiendommen er det tinglyst følgende heftelser og rettigheter som følger eiendommens matrikkel ved overskjøting til ny hjemmelshaver:

3220/4/149:

22.09.1981 - Dokumentnr: 8023 - Best. om vann/kloakkledn.

Retten for kommunen til å anlegge og vedlikeholde ledninger mv

Rettighetshaver: Televerket

Bestemmelser om telefonledninger/stolper/kabler/grøfter m.v.

BESTEMMELSER OM ANLEGG OG VEDLIKEHOLD AV
LEDNINGER M.V.
RETTIGHETSHAVER E.VERKET.
Forbud mot næringsvirksomhet
Med flere bestemmelser

25.04.2026 - Dokumentnr: 452830 - Registerenheten
kan ikke disponeres over uten samtykke fra
rettighetshaver
Rettighetshaver: Meglerhuset Romerike AS
Org.nr: 936 357 660
Elektronisk innsendt

15.01.1981 - Dokumentnr: 363 - Registrering av grunn
Denne matrikkelenhet opprettet fra:
Knr:3220 Gnr:4 Bnr:137

01.01.2020 - Dokumentnr: 141417 - Omnummerering ved
kommuneendring
Tidligere: Knr:0229 Gnr:4 Bnr:149

01.01.2024 - Dokumentnr: 115638 - Omnummerering ved
kommuneendring
Tidligere: Knr:3028 Gnr:4 Bnr:149

Legalpant: Kommunen har legalpant som sikkerhet for
betaling av kommunale avgifter og eventuell
eiendomsskatt. Legalpant er et pant som ikke vises i
grunnboksutskriften, og har prioritet foran for eksempel
tinglyste banklån på eiendommen.

Vei, vann og avløp

Eiendommen er tilknyttet privat vannverk: Flateby
vannverk.

Eiendommen er tilknyttet offentlig avløp og har ankomst
fra offentlig vei.

Utleie

Adgang til utleie: Det er krav om forsvarlige radonnivåer i
utleieboliger. Dersom selger ikke har gitt informasjon om

eiendommens radonnivå, vil kjøper overta risikoen for
radonnivået i boligen/utleieenheten. For mer informasjon
om radon og krav til nivåer, se <https://dsa.no/radon>.

Radonmåling

Selger har ikke utført radonmåling. Det er ikke krav om
dette med mindre boligen er helt eller delvis utleid.

Diverse

Både kjøper og selger er forpliktet til å signere den
standard kjøpekontrakten som er utarbeidet av Emera i
forbindelse med eiendomshandler. Kjøpekontrakten kan
gjennomgå hos eiendomsmegleren før budet legges
inn. Ta kontakt med eiendomsmegler dersom det er
spørsmål.

Selger leverer eiendommen i ryddig og rengjort tilstand.

Kontraks- grunnlag

Overtakelse

Tidspunkt for overtakelse avtales mellom kjøper og
selger.

Forsikring

Boligselgerforsikring: Selger har tegnet
boligselgerforsikring som dekker selgers ansvar etter
avhendingsloven begrenset oppad kr. 20 000 000,-.
Egenerklærings skjema er vedlagt salgsoppgaven og
interessenter oppfordres til å gjennomgå denne før bud
inngis.

Boligkjøperforsikring: Kjøper har anledning til å tegne
boligkjøperforsikring. Vedlagt i salgsoppgaven følger
informasjon om Boligkjøperforsikring fra Söderberg &
Partners. Boligkjøperforsikring er en rettshjelpsforsikring

som gir trygghet og profesjonell juridisk hjelp dersom det oppdages uventede feil eller mangler ved boligen de neste fem årene. Les mer om Boligkjøperforsikring i vedlagte materiell eller på <https://www.soderbergpartners.no/eiendom/boligkjoper/>

Lovanvendelse

Regelverk og generelle opplysninger

Boligen selges med det inventar og utstyr som i henhold til gjeldende lover, forskrifter eller offentlige pålegg skal følge med eiendommen, jf. avhendingsloven § 3-4.

Fastmonterte eller spesialtilpassede installasjoner og innredning som anses som varig tilknyttet boligen, følger normalt med i handelen, med mindre det foreligger en særskilt avtale mellom partene om noe annet, jf. avhendingsloven § 3-5.

En standard tilbehørsliste utarbeidet av Norges Eiendomsmeglerforbund (NEF) følger salgsoppgaven, og gjelder som utgangspunkt for hva som inkluderes i salget – med mindre avvik er tydelig avtalt mellom kjøper og selger.

Om informasjonsgrunnlaget

Opplysninger om boligens størrelse og utforming, både innvendig og utvendig, bygger på informasjon hentet fra vedlagte tilstands- og boligsalgsrapport. Innholdet i salgsoppgaven er basert på selgers informasjon, fagkyndig vurdering, samt opplysninger fra offentlige registre som kommunen og Kartverket. Det er viktig at kjøper setter seg grundig inn i alle salgsdokumentene, herunder salgsoppgave, tilstandsrapport og selgers egenerklæring. Kjøper anses for å være kjent med forhold som er tydelig beskrevet i salgsdokumentene, slike forhold kan ikke senere gjøres gjeldende som en mangel ved boligen. Dette gjelder uavhengig av om dokumentene er lest.

Det kan være forskjell mellom boligens faktiske bruk av rom og det som er godkjent av myndighetene. Alle interessenter anbefales derfor å undersøke eiendommen

nøye, gjerne sammen med fagperson, før bud gis. Dersom kjøper velger å kjøpe uten å ha sett eiendommen, kan det ikke etter overtakelse reklameres på forhold som burde ha vært oppdaget ved en ordinær gjennomgang.

Dersom det oppstår behov for ytterligere avklaringer, oppfordres interessenter til å kontakte eiendomsmegler eller egne rådgivere før de gir bud.

Slitasje og bruk

Det må også forventes at eiendommer som har vært i bruk, vil kunne ha tegn til slitasje og eventuelle skader. Slik normal bruksslitasje og behov for vedlikehold må kjøper påregne, og dette vil normalt ikke gi grunnlag for reklamasjon eller prisavslag.

Avtalerettslig

Partenes rettigheter og plikter reguleres av avtalen mellom partene, og all tilgjengelig dokumentasjon som forelå for kjøper før handelen ble inngått. I tillegg gjelder avhendingsloven. Det gjelder ulike avtalevilkår avhengig av om kjøper er forbrukerkjøper eller ikke, og dette er nærmere forklart nedenfor.

Budgivning og selgers vurdering

På grunn av ulike ansvarsforhold kan selger velge å prioritere bud fra ikke-forbrukere, selv om budet er lavere enn et forbrukerbud. Når kjøper ikke er forbruker, kan selges ansvar begrenses ettersom boligen selges «som den er», noe som kan være av verdi for selger. Det understrekes at selger står fritt til å velge hvilket bud som aksepteres, og er ikke forpliktet til å velge det høyeste.

Alle budgivere må ved inngivelse av bud opplyse om de opptrer som forbruker eller som næringsdrivende/person som handler hovedsakelig som ledd i næringsvirksomhet. Det vil opplyses hvis konkurrerende bud kommer fra en ikke-forbruker.

Forbrukerkjøp – definisjon og vilkår:

Et forbrukerkjøp foreligger når en fysisk person kjøper

eiendom uten at formålet hovedsakelig er knyttet til næringsvirksomhet.

En eiendom anses å ha en mangel dersom den ikke oppfyller kravene som følger av avtalen, eller ved brudd på bestemmelser i avhendingsloven §§ 3-2 til 3-8. Det samme gjelder hvis eiendommen ikke samsvarer med det som med rimelighet kunne forventes ut fra blant annet alder, type og synlig tilstand – eller hvis det er tilbakeholdt, eller gitt feilaktige opplysninger, og dette har påvirket avtalen.

Dersom det er avvik mellom oppgitt og faktisk innvendig areal på minst 2 % og samtidig minst 1 kvadratmeter, kan dette utløse rett til kompensasjon etter § 3-3 i avhendingsloven.

Ved beregning av krav om prisavslag eller erstatning må kjøper selv dekke kostnader med inntil kr 10 000 (som en egenandel).

Ikke-forbruker – definisjon og vilkår:

Dersom kjøper er en juridisk enhet, eller en fysisk person som handler i næringsssammenheng, regnes kjøpet ikke som et forbrukerkjøp.

Ved slike kjøp selges eiendommen «som den er», og selgers ansvar er begrenset til det som følger direkte av avtalen, jf. avhendingsloven § 3-9. I disse tilfellene fravikes § 3-3 andre ledd, og eventuelle arealavvik vurderes etter § 3-8.

Kjøperens plikt til å foreta grundige undersøkelser gjelder også fullt ut for kjøpere som ikke omfattes av forbrukerdefinisjonen.

Budgivning

Bud kan legges inn på nettannonsen på "gi bud" knappen eller via hjemmesiden. Ved elektronisk budgivning kan bud legges inn trygt og enkelt med bank-ID.

Eiendomsmegler kan også kontaktes for tilsendelse av

budkjema, og budskjema finnes også i salgsoppgaven.

Alle bud skal inngi skriftlig til eiendomsmegler. Kravet til skriftlighet gjelder også ved forhøyelse av bud, motbud og selgers aksept eller avslag. Før et bud kan formidles til selger må megler innhente gyldig legitimasjon og signatur fra budgiver. Kravet til legitimasjon og signatur er oppfylt dersom budgiver bruker e-signatur som f.eks. bankID. Etter det første budet er inngitt, kan budgiver inngi bud pr e-post eller pr SMS til megler.

Hvis budgiver skal by på eiendommen i henhold til en kjøpsfullmakt må megler kontaktes og fullmakten oversendes før budgivning.

Et bud bør inneholde eiendommens adresse (eventuelt gnr/bnr), kjøpesum, budgivers kontaktinformasjon, finansieringsplan, akseptfrist, overtakelsesdato og eventuelle forbehold som for eksempel usikker finansiering, salg av nåværende bolig ol. Normalt vil ikke et bud med forbehold bli akseptert før forbeholdet er avklart. Konferer gjerne med megler før bud avgis.

Bud som har forbehold om konfidensialitet ("hemmelige bud") vil ikke bli formidlet til selger. Alle interessenter oppfordres til å inngi bud via eiendomsmegler.

Megler skal legge til rette for en forsvarlig avvikling av budrunden. I forbrukerforhold (dvs. der selger er forbruker) skal megleren ikke formidle bud med kortere akseptfrist enn til kl. 12.00 første virkedag etter siste annonserte visning. Senere bud må ha en akseptfrist som er lang nok til at budet og eventuelle forbehold kan viderefremidles til alle involverte parter slik at disse får tid til å områ seg, jf. forskrift om eiendomsmegling § 6-3. Akseptfrist bør derfor være på minimum 30 minutter, og budforhøyelser bør skje senest 10 minutter før fristens utløp. Dersom bud inngis med en frist som åpenbart er for kort til at megleren kan avvike budrunden på en forsvarlig måte, vil megler fraråde budet.

Eiendomsmegler skal så snart som mulig bekrefte

skriftlig overfor budgivere at budene deres er mottatt, og vil uoppfordret gi sin vurdering av det enkelte bud overfor selgeren.

Etter at handel har kommet i stand, eller dersom en budrunde avsluttes uten at handel er kommet i stand, kan en budgiver kreve kopi av budjournalen i anonymisert form. Kopi av budjournal gis til kjøper og selger uten ugrunnet opphold etter at handel er kommet i stand.

Hvis budgiver ønsker å være anonym, kan bud fremmes via en fullmektig.

For mer informasjon om budgivningsprosessen, se «Forbrukerinformasjon om budgivning», som er vedlagt salgsoppgaven, eller ta kontakt med megler.

Betalingsbetingelser

Hele oppgjøret må betales samlet fra en norsk bankkonto. Overføringer fra utlandet aksepteres kun unntaksvis, og kun dersom dette er forhåndsavtalt med megler i forbindelse med aksept av budet.

Hvitvasking

Eiendomsmeglere er underlagt lov om hvitvasking, og er blant annet forpliktet til å gjennomføre kundetiltak av både selger og kjøper.

Hvis kjøper ikke bidrar til at megler får gjennomført kundetiltak og dette fører til at avtalen ikke kan gjennomføres eller blir forsinket, er dette et mislighold fra kjøpers side. Et vesentlig mislighold kan gi selger rett til å heve avtalen og til å gjennomføre dekningsalg for kjøpers regning.

Dersom selger ikke bidrar til at megler får gjennomført løpende kundetiltak underveis i oppdraget, må eiendomsmegler stanse gjennomføringen av transaksjonen. Selger vil i et slikt tilfelle ha misligholdt

sine forpliktelser, og kjøper vil kunne ha et krav mot selger etter avhendingsloven.

Hvis kundetiltak ikke lar seg gjennomføre, vil Emera eiendomsmegling ikke kunne bistå med handelen eller foreta oppgjør.

Personopplysningsloven

Personopplysninger blir behandlet i samsvar med personopplysningsloven. Se www.emera.no for vår personvernerklæring.

Meglernes vederlag

Fast provisjon: kr 42 500,00

Eiendomsregisteret og e-signeringer kr 1 800,00

Markedspakke inkl. stor annonse på FINN.no, Emera digital mm. kr 24 850,00

Oppgjørshonorar inkl. factoring kr 9 900,00

Tilretteleggingshonorar kr 13 900,00

Utlegg:

Selger dekker utlegg i henhold til oppdragsavtalen. Disse er estimert til ca. kr 7 581,00, og omfatter vanligvis innhenting av informasjon fra kommunen, eventuell forretningsfører, samt kopi av tinglyste dokumenter.

Total kostnad ved salg til prisantydning: kr 100 531,00

Dette inkluderer både vederlag og stipulerte utlegg.

Ved avbrutt oppdrag:

Dersom oppdraget sies opp eller utløper uten at salget gjennomføres, har megler krav på rimelig vederlag for medgått tid og for utført arbeid. Dette omfatter blant annet vederlag knyttet til tilrettelegging, markedsføring og eventuelle avholdte visninger, samt påløpte utlegg. Timepris ved slik beregning er kr 3500.

Oppdragsansvarlig

Solveig Granlund

Eiendomsmegler | Partner
solveig.granlund@emera.no
Tlf: 951 51 983

Celine Beatrice S. Holm
Eiendomsmegler | Partner
celine.holm@emera.no
Tlf: 481 58 945

Ansvarlig megler

Solveig Granlund
Eiendomsmegler | Partner
solveig.granlund@emera.no
Tlf: 951 51 983

Meglerforetaket

Meglerhuset Romerike AS
Organisasjonsnummer 936357660
Trondheimsvegen - Kløfta 59 , 2040 KLØFTA
Tlf: 638 40 001

Salgsoppgavedato

20.05.2026

Samarbeidspartnere og

tilknyttede foretak

Emera Norge AS og eiendomsmeglingsforetakene som er tilknyttet Emera har samarbeid med forskjellige foretak som tilbyr forbrukerne produkter eller tjenester i forbindelse med et salgsoppdrag. Våre samarbeidspartene er:

Søderberg & Partners AS - formidler av boligselger- og boligkjøperforsikring

Overo AS - leverandør av digitale oppgjørsskjemaer og overtakelsesprotokoller som også inneholder tilbud til forbruker om tilpassede strøm-, internett - og

alarmtjenester

Hvilke produkter/tjenester kjøper og selger får i forbindelse med oppdraget, kan variere ut fra hvor i landet eiendommen ligger.

KONVALLVEIEN 30

VEDLEGG



EGENERKLÆRINGSSKJEMA

Til orientering vil dette skjema være en del av salgsoppgaven

Meglerfirma	
EMERA Lillestrøm	
Oppdragsnr.	
04260126	
Selger 1 navn	
Veronica Marie Stenberg	
Gateadresse	
Konvallveien 30	
Poststed	Postnr
FLATEBY	1911
Er det dødsbo?	
<input checked="" type="checkbox"/> Nei <input type="checkbox"/> Ja	
Avdødes navn	
Er det salg ved fullmakt?	
<input checked="" type="checkbox"/> Nei <input type="checkbox"/> Ja	
Hjemmelshavers navn	
Har du kjennskap til eiendommen?	
<input type="checkbox"/> Nei <input checked="" type="checkbox"/> Ja	
Når kjøpte du boligen?	
År	2019
Hvor lenge har du eid boligen?	
Antall år	6
Antall måneder	8
Har du bodd i boligen siste 12 måneder?	
<input type="checkbox"/> Nei <input checked="" type="checkbox"/> Ja	
I hvilket forsikringselskap har du tegnet villa/husforsikring?	
Forsikringselskap	Lofavør Fremtind
Polise/avtalnr.	40962819

Document reference: 04260126

Spørsmål for alle typer eiendommer

- 1 Kjenner du til om det er/har vært feil tilknyttet våtrommene, f.eks. sprekker, lekkasje, råte, lukt eller soppkader?
- Nei Ja

Initialer selger: VMS

1

2 Kjenner du til om det er utført arbeid på bad/våtrom?

Svar

Beskrivelse

2.1 Ble tettesjikt/membran/sluk oppgradert/fornyset?

Nei Ja

Beskrivelse

2.2 Er arbeidet byggemeldt?

Nei Ja

3 Kjenner du til om det er/har vært tilbakeslag av avløpsvann i sluk eller lignende?

Nei Ja

4 Kjenner du til feil eller om har vært utført arbeid/kontroll på vann/avløp?

Svar

Beskrivelse

Arbeid utført av

5 Kjenner du til om det er/har vært problemer med drenering, fuktinnslag, øvrig fukt eller fuktmerker i underetasje/kjeller?

Nei Ja

6 Kjenner du til om det er/har vært utettheter i terrasse/garasje/tak/fasade?

Nei Ja

Beskrivelse

7 Kjenner du til om det er/har vært problemer med ildsted/skorstein/pipe f.eks. dårlig trekk, sprekker, pålegg, fyringsforbud eller lignende?

Nei Ja

8 Kjenner du til om det er/har vært f.eks. sprekker i mur, skjeve gulv eller lignende?

Nei Ja

9 Kjenner du til om det er/har vært sopp/råteskader/insekter/skadedyr på eiendommen som rotter, mus, maur eller lignende?

Nei Ja

Beskrivelse

10 Kjenner du til om det er/har vært skjeggkre i boligen?

Nei Ja

11 Kjenner du til om det er/har vært utført arbeid på el-anlegget eller andre installasjoner (f.eks. oljetank, sentralfyr, ventilasjon)?

Svar

12 Kjenner du til om det er utført kontroll av el-anlegget og/eller andre installasjoner (f.eks. oljetank, sentralfyr, ventilasjon)?

Nei Ja

Beskrivelse

13 Har du ladeanlegg/ladeboks for elbil i dag?

Nei Ja

14 Kjenner du til om ufaglærte har utført arbeid som normalt bør utføres av faglærte, utover det som er nevnt tidligere (f.eks. drenering, murerarbeid, tømrerarbeid etc)?

Nei Ja

Beskrivelse

15 Er det nedgravd oljetank på eiendommen?

Nei Ja

16 Kjenner du til om det har vært utført arbeid på terrasse/garasje/tak/fasade?

Svar

Ja, kun av faglært

Beskrivelse

Tak på hus , garasje og bod har blitt utbedret med nytt dekke, utskifting av råtne vindskiebord og beslag.

Arbeid utført av

Bra Takservice

17 Selges eiendommen med utleiedel, leilighet, hybel eller tilsvarende?

Nei Ja

18 Kjenner du til om det er innredet/bruksendret/bygget ut i kjeller eller loft eller andre deler av boligen?

Nei Ja

Beskrivelse

Det er satt inn nytt og større vindu på bodrom.

18.1 Er innredning/utbyggingen godkjent hos bygningsmyndighetene?

Nei Ja

19 Kjenner du til forslag eller vedtatte reguleringsplaner, andre planer, nabovarsel eller offentlige vedtak som kan medføre endringer i bruken av eiendommen eller av dens omgivelser?

Nei Ja

20 Kjenner du til om det foreligger påbud/heftelser/krav/manglende tillatelser vedrørende eiendommen?

Nei Ja

21 Er det foretatt radonmåling?

Nei Ja

22 Kjenner du til manglende brukstillatelse eller ferdigattest?

Nei Ja

23 Kjenner du til om det foreligger skaderapporter/ tilstandsvurderinger eller utførte målinger?

Nei Ja

24 Er det andre forhold av betydning ved eiendommen som kan være relevant for kjøper å vite om (f.eks. rasfare, tinglyste forhold eller private avtaler)?

Nei Ja

Tilleggskommentar

Jeg bekrefter at opplysningene er gitt etter beste skjønn. Jeg er kjent med at dersom jeg har gitt ufullstendige, uriktige eller misvisende opplysninger om eiendommen, vil forsikringsselskapet kunne søke hel eller delvis regress for sine utbetalinger eller redusere sitt ansvar helt eller delvis, jfr. vilkår for boligselgerforsikring punkt 7.1 og forsikringsavtaleloven kapittel 4.

Jeg er orientert om mitt mulige ansvar som selger etter avhendingsloven, eventuelt etter kjøpsloven (aksjeboliger), og om forsikringsgiver sitt boligselgerforsikringstilbud.

Jeg er klar over at avtale om forsikring er bindende. Jeg er også klar over at premietilbudet først kan påberopes når boligen er solgt (budaksept). Premietilbudet som er gitt av megler er bindende for forsikringsgiver i 6 – seks – måneder fra oppdragsinngåelse med megler.

Etter dette vil premien og forsikringsvilkårene kunne justeres. Når premietilbudet ikke lenger er bindende for forsikringsselskapet må egenerklæringskjemaet signeres på nytt og eventuelle endringer påføres. Det vil da være forsikringspremien og forsikringsvilkårene på ny signeringsdato som legges til grunn.

Det kan ikke tegnes boligselgerforsikring ved følgende salg:

- mellom ektefeller eller slektninger i rett oppstigende eller nedstigenede linje, søsken, eller
- mellom personer som bor eller har bodd på boligeiendommen og/eller
- når salget skjer som ledd i sikredes næringsvirksomhet/er en næringsseiendom
- etter at boligeiendommen er lagt ut for salg.
- ved salg av helårs- og fritidsbolig er det krav til at det foreligger tilstandsrapport i henhold til Forskrift til avhendingslova (tryggere bolighandel).

Forsikringsselskapet kan ved skriftlig samtykke akseptere tegning av forsikring også i ovennevnte tilfeller.

Dersom forsikringsselskapet ikke har gitt skriftlig samtykke, kan erstatningen bortfalle.

Ved oppgjørsoppdrag trer forsikringen i kraft når kontrakten er signert av begge parter, begrenset til siste 12 måneder før overtakelse.

Forøvrig oppfordrer selger potensielle kjøpere til å undersøke eiendommen grundig, jf avhendingsloven § 3-10 og kjøpsloven § 20 (aksjeboliger).

Gyldig forsikring forutsetter at det for helårs- og fritidsbolig foreligger tilstandsrapport som er i henhold til Forskrift til avhendingslova (tryggere bolighandel).





- Jeg ønsker boligselgerforsikring, og bekrefter å ha mottatt og lest forsikringsvilkårene og informasjonsbrosjyre til selger i forbindelse med kjøp av boligselgerforsikring. Forsikringen trer i kraft på det tidspunkt det foreligger en budaksept mellom partene, begrenset til tolv måneder før overtakelse. Ved oppgjørsoppdrag trer forsikringen i kraft når kontrakten er signert av begge parter, begrenset til siste 12 måneder før overtakelse. Jeg bekrefter med dette at eiendommen ikke er en næringsseiendom, at den ikke selges som ledd i næringsvirksomhet eller mellom ektefeller eller slektninger i rett oppstigende eller nedstigende linje, søsken, eller mellom personer som bor eller har bodd på boligeiendommen. Gyldig forsikring forutsetter at det for helårs- og fritidsbolig foreligger tilstandsrapport som er i henhold til Forskrift til avhendingslova (tryggere bolighandel). Forsikringen er ugyldig dersom den tegnes i strid med forsikringsvilkårene. Jeg er innforstått med at eiendomsmegleren ikke har fullmakt til å gjøre unntak fra ovennevnte begrensninger. Jeg er oppmerksom på at 8% av total forsikringspremie er honorar til Söderberg & Partners.
- Jeg ønsker ikke boligselgerforsikring, men megler har tilbudt meg å kjøpe slik forsikring.
- Jeg kan ikke kjøpe boligselgerforsikring ihht vilkår.

NAME OF SIGNER	IDENTIFIER	TIME	ELECTRONIC ID
Veronica Stenberg	a48cd086103c8340f70cd 7a79644d95507e29c35	26.04.2026 09:33:35 UTC	Signer authenticated by One time code

Document reference: 04260126

- This is a PDF document digitally signed by IN Groupe's E-Signing service.
- The document's integrity is protected by signing and sealing the contents with a certificate issued to IN Groupe by a third party. Validating the signature confirms that the contents have not been modified since the time of signing.
- For more information about document formats, see <https://doc.ingroupe.com/developer>

Tilstandsrapport

 Tomannsbolig
 Konvallveien 30, 1911 FLATEBY
 ENEBAKK kommune
 # gnr. 4, bnr. 149

Sum areal alle bygg: BRA: 114 m² BRA-i: 89 m²



Befaringsdato: 06.05.2026

Rapportdato: 18.05.2026

Oppdragsnr.: 19291-2428

Eiendomsverdi ref nr: XC7199

Autorisert foretak: Takstportalen Aleksander Olsen AS

Sertifisert Takstingeniør: Aleksander Olsen



Rapporten kan brukes i inntil ett år etter rapportdato, og kan ikke gjenbrukes ved flere boligsalg i denne perioden. Skjer det endringer, oppstår skader også videre på boligen, bør du som selger be om oppdatert rapport.

Norsk takst

Norsk takst er bransjeorganisasjonen for landets bygningsakkyndige og takstforetak, med om lag 1400 sertifiserte medlemmer fordelt på omtrent 1000 bedrifter. I boligomsetningen regnes takstrapportene som et helt avgjørende element i den informasjonen som gjøres tilgjengelig for kjøper. Årlig leverer medlemmene rundt 120.000 slike takster. Det gir unik oversikt over norske boliger, og bidrar til at alle oppdrag kan utføres med utgangspunkt i erfaringsbasert kvalitet.



Det stilles høye krav til utdanning, sertifisering og yrkesetikk. Norsk takst er opptatt av at boligomsetningen skal være trygg, og legger vekt på å opptre uavhengig av andre bransjeaktører. Bygningsakkyndige fakturerer sine tjenester uten hensyn til hvilken pris som oppnås, og skal heller ikke på annen måte ha noen egeninteresse knyttet til handelen.

Uavhengighet og god fagkunnskap har over tid bygget troverdighet og tillit. Både selger og kjøper skal kunne stole på bygningsakkyndiges vurderinger. For tilfeller der det likevel skulle oppstå misnøye med utført arbeid, har vi sammen med Forbrukerrådet etablert en klagenemnd.

Norsk takst har en sentral rolle i utviklingen av norske standarder, regler og profesjonsprinsipper, og representerer bransjen i alle relevante internasjonale fora. Dette sikrer at norske bygningsakkyndige tidlig kan tilpasse seg krav og bransjetrender fra utlandet, samtidig som takseringsfaget får en norsk stemme på verdensbasis. Organisasjonen bidrar i næringspolitisk sammenheng, og har vært en pådriver for å sikre at lover og regler gir trygghet for forbrukerne i boligomsetningen.

Takstportalen Aleksander Olsen AS

Rapportansvarlig

Aleksander Olsen
Uavhengig Takstingeniør
aleksander@takst-portalen.no
988 63 592



Dette trenger du å vite om tilstandsrapporten



Hva er en tilstandsrapport?

En tilstandsrapport beskriver synlige skader/avvik eller tegn på skader/avvik på boligen. Rapporten fremhever vanligvis ikke positive egenskaper ved boligen.



Hva vurderer en bygningsakkyndig?

Den bygningsakkyndige vurderer boligen ut fra hva man kan forvente av en bygning av samme alder og type. Vurderingen gjøres som regel mot hvordan det var vanlig å bygge og regler som gjaldt da boligen ble oppført (søknadstidspunktet). Forhold som er vanlige for bygningens alder, slik som slitasje etter normal bruk regnes ikke som avvik.



Hva inneholder tilstandsrapporten?

Den bygningsakkyndige undersøker rom og bygningsdeler slik det kommer frem av [Forskrift til avhendingsloven](#). Tilstandsrapporten inneholder bare avvik som den bygningsakkyndige kan se eller kontrollere med enkle hjelpemidler. Det gjøres ikke nærmere undersøkelser slik som åpning av vegger eller andre bygningsdeler. I vegg mot våtrom og rom under terreng kan det borres et hull for å gjøre enkle undersøkelser slik som fuktstøk.

Når du kjøper en brukt bolig

Når du kjøper en brukt bolig, er det viktig å være oppmerksom på at dette ikke kan sammenlignes med å kjøpe en ny bolig. Måten boligen ble bygget på kan være annerledes enn i dag. Bygninger svekkes over tid, og utsettes for slitasje blant annet på grunn av bruk og vær og vind. Mange boliger fornyes helt eller delvis, noen i flere omganger, eller det oppføres tilbygg. Særlig for boliger som er pusset opp eller endret, er det viktig å merke seg at fornyelse av overflater ikke nødvendigvis betyr at bygningsdeler under er forbedret.

Vurdering mot byggeregler

Den bygningsakkyndige vil vurdere boligen mot hvordan det var vanlig å bygge og regler som gjaldt på søknadstidspunktet. Den bygningsakkyndige ser etter avvik som har betydning for og som reduserer boligens funksjon og verdi, og som kommer frem av forskrift til avhendingslova.

Noen bygningsdeler og forhold vil den bygningsakkyndige vurdere mot dagens regelverk. Etter dagens regelverk vil disse kunne få avvik og/eller TG2 eller TG3 uten at det nødvendigvis er krav om at avviket utbedres. Dette kan gjelde sluk, tettesjikt og fall på bad og vaskerom, forhold som gjelder sikkerhet mot brann, rekkverk, trapper osv.

Tilstandsrapporten beskriver ikke hele boligen

BYGNINGSSAKKYNDIGE SER FOR EKSEMPEL IKKE PÅ

- vanlig slitasje og normal vedlikeholdstilstand
- bagatellmessige forhold som ikke påvirker bygningens bruk eller verdi vesentlig
- etasjeskillere
- tilleggsbygg slik som garasje, bod, anneks, naust også videre
- utvendige trapper
- støttemurer
- skjulte installasjoner
- installasjoner utenfor bygningen
- full funksjonstesting av el- og VVS-installasjoner
- geologiske forhold og bygningens plassering på grunnen
- bygningens planløsning
- bygningens innredning
- løvsøre slik som hvitevarer
- utendørs svømmebasseng og pumpeanlegg
- bygningens estetikk og arkitektur
- bygningens lovlighet (bortsett fra bruksendringer, brannceller og forhold som åpenbart kan påvirke helse, miljø og sikkerhet)
- fellesarealer (med mindre boligeier har vedlikeholdsplikt for fellesarealer og dette er kjent for bygningsakkyndig, eller fellesarealet har en særlig tilknytning til boligen).

© iVerdi 2023 © Norsk takst 2023

Malen til denne rapporten, inkludert standardtekstene fra Norsk takst, er vernet etter åndsverkloven og kan kun benyttes av medlemsforetakene i Norsk takst og av takstingeniører som er sertifisert i slikt foretak, samt av kunder hos iVerdi og studenter hos NEAK. For andre aktører er eksemplarfremstilling av malen og standardtekster, som utskrift og annen kopiering til bruk som grunnlag for tilsvarende rapporter, bare tillatt når det er hjemlet i lov (kopiering til privat bruk, sitat o.l.) eller avtale med Norsk Takst ([Forside](#)) eller iVerdi ([Hjem-iVerdi](#)).

Utnyttelse i strid med lov eller avtale kan medføre erstatnings- og straffeansvar.

Dette trenger du å vite om tilstandsrapporten

Tilstanden vurderes med ulike tilstandsgrader

Tilstanden gir uttrykk for en gitt forventet tilstand, blant annet vurdert ut fra alder og normal bruk. Ved Tilstandsgrad 0 (TG0) og Tilstandsgrad 1 (TG1) gir den bygningsakkyndige normalt ingen begrunnelse for valg av tilstandsgrad. Grunnen er at bygningen eller bygningsdelen da bare har normal slitasje. Ved skjulte konstruksjoner kan alder alene avgjøre tilstandsgrad. Når bygningsakkyndige anbefaler tiltak, for eksempel utbedringer, må brukeren av rapporten vurdere om tiltakene er nødvendige og lønnsomme.

Når den bygningsakkyndige velger tilstandsgrad, baseres vurderingen på faste kriterier som følger av gjeldende bransjestandard for Teknisk tilstandsanalyse ved omsetning av bolig og Forskrift til avhendingslova.



TILSTANDSGRAD 0, TG0: INGEN AVVIK

Bygningsdelen skal være tilnærmet ny, ikke vise tegn på slitasje og det skal være lagt frem dokumentasjon på faglig god utførelse. Det er ingen merknader til delen.



TILSTANDSGRAD 1, TG1: MINDRE AVVIK

Bygningsdelen skal bare ha normal slitasje, og straktiltak skal ikke anses som nødvendig. Graden kan også brukes når delen er ny, men der dokumentasjon på faglig god utførelse mangler.



TILSTANDSGRAD 2, TG2: VESENTLIGE AVVIK OG MINDRE AVVIK SOM ETTER NS 3600 GIR TG 2

Bygningsdelen skal enten ha feil utførelse, en skade eller symptomer på skade, sterk slitasje eller nedsatt funksjon. Graden gis når bygningsdelen trenger vedlikehold eller tiltak i nær fremtid. Graden skal også brukes når delen er gammel og det er grunn til å varsle om faren for skader på grunn av alderen, eller når det er grunn til å overvåke delen spesielt på grunn av fare for større skader eller følgeskader.



TILSTANDSGRAD 3, TG3: STORE ELLER ALVORLIGE AVVIK

Denne tilstandsgraden brukes ved kraftige tegn på forhold som man må regne med trenger utbedring straks eller innen kort tid. Det er påvist funksjonssvikt eller sammenbrudd.



IKKE UNDERSØKT/IKKE TILGJENGELIG FOR UNDERSØKELSE

Det kan være avvik/skader som ikke er avdekket.

Informasjon om utbedringskostnader

Utbedringskostnadene i rapporten er sjablongmessige anslag basert på observerte forhold som feil, skader eller uregelmessigheter, samt foreslåtte tiltak. Disse anslagene er veiledende, angis i fem intervaller, er basert på generelle erfaringstall, og må ikke forveksles med konkrete pristilbud fra håndverkere eller entreprenører. Faktiske kostnader kan variere betydelig, avhengig av individuelle valg, materialpriser og markedsforhold. For å få en nøyaktig vurdering av utbedringskostnadene anbefales ytterligere undersøkelser og innhenting av flere pristilbud fra kvalifiserte fagfolk. Slike anslag gis for TG3, der dette er mulig.



Tiltak under kr 20 000



Tiltak mellom kr 20 000 – 100 000



Tiltak mellom kr 100 000 – 200 000



Tiltak mellom kr 200 000 – 500 000



Tiltak over kr 500 000

Beskrivelse av eiendommen

Det har blitt utarbeidet en tilstandsrapport på bolig med byggeår fra 1981 iht. Norges eiendommer. Boligen har blitt vurdert ut fra byggeforskriftene 1969 samt NS 3600. Hjemmelshaver var tilstede på befaring der det ble påvist og oppgitt opplysninger. Boligen fremstår med tiltenkt funksjon, og er godt vedlikeholdt der det henvises til generelle levetidsbetraktninger for beregninger av fremtidige vedlikehold. Det gjøres oppmerksom på at tilstanden på bygningsdelene som har fått tilstandsgrad 2 og 3 ikke trenger å utgjøre en umiddelbar fare, men det vektlegges med grunnlag for fremtidig sikring og forhindring av skader samt forståelse av boligens fremtidige kommende tilstander. Nærmere beskrivelse av tilstandsgradene ligger under konstruksjoner. Det er ukjent for undertegnende vdr. grunnforhold og radonkontroll bør kontrolleres på generelt grunnlag.

Brannsikring mellom naboene:

Det gjøres oppmerksom på at boliger fra dette byggeår kan fravike dagens tekniske forskrifter med tanke på lyd og brannsikring og har ikke tilbakevirkende kraft fra oppføringstidspunktet. Ved senere påviste avvik eller underliggende mangler etter kjøp av boligen tilfaller utbedringer med påfølgende kostnader ny hjemmelshaver. Nevnte kriterier legges til grunn ved kjøp av eiendommen.

Tomannsbolig - Byggeår: 1981

UTVENDIG

[Gå til side](#)

Enebolig med tekket saltak. Yttervegger i reisverk bekledd med panel. Grunnmur i murkonstruksjon/betong e.l og støpt såle i betong.

Pappshingel fra 2024 iht. eiers opplysninger. Taktekking anses å ha sin tiltenkte funksjon uten negative avvik utfra alder tatt i betraktning. Taktekket ble besiktiget fra bakkeplan.

Nedløp, renner og beslag fra varierende årstall. Det var oppholdsvær på befaringsdagen slik at renner og nedløps funksjon er vanskelig å stadfeste. Det gjøres oppmerksom på alder og det kan derfor ikke utelukkes dårlige skjøter, gjennomrustete beslag etc. Påregnelig med stedlige kommende utskiftninger/vedlikehold med tanke på alder.

Yttervegger i reisverk fra byggeår. Konstruksjonen framstår med tiltenkt funksjon der vurderingen blir gitt med grunnlag på visuell kontroll uten inngrep i konstruksjonen der det er ukjent for undertegnende vdr. videre forhold.

Utvendige panel fremstår med tiltenkt funksjon men det gjøres oppmerksom på alder. Kommende lokale utskiftninger av enkeltbord kan ikke utelukkes på sikt. Ingen dokumentasjon på underliggende konstruksjoner ble fremlagt der utførelser på underliggende konstruksjoner er ukjent.

Takkonstruksjon fra byggeår av taksperrer e.l. Takkonstruksjonen fremstår med tiltenkt funksjon på befaringsdagen. Synlig luftespalter ved kontroll i gesimskasser men begrenset kontrollmuligheter for øvrig og er i hovedsak vurdert opp mot alder. Luftlekkasjer og utette overganger rundt pipeløp og rørgjennomføringer er normalt å

forventet med konstruksjon fra dette byggeår der evt. kommende behov for utbedrende tiltak tilfaller ny eier. Synlig elde og slitasje på enden av bærende limtretrager på gavlvegg. Takkonstruksjon fremstår med tiltenkt funksjon på befaringsdagen.

Malte vinduer med isolerglass fra byggeår. Det ble ved befaring ikke oppdaget punkterte vinduer, men på grunn av alder på vinduene kan det allikevel ikke utelukkes punktering. Punktering av eldre vinduer er påregnelig som følge av vanlig slitasje der det videre henvises til generelle levetidsbetraktninger. Fabrikkmalt trevindu med isolerglass fra 2019. Vinduer fremstår med normal bruksslitasje og tiltenkt funksjon. Fabrikkmalte trevinduer med isolerglass fra byggeår. Vinduer fremstår med normal bruksslitasje og tiltenkt funksjon. Fabrikkmalt slett ytterdør med glassfelt. Dør fra 2019. Dør fremstår med normal bruksslitasje og tiltenkt funksjon. Malt balkongdør med 2-lags isolerglass fra byggeår. Det ble ved befaring ikke oppdaget punkterte glass, men på grunn av alder på vinduene kan det allikevel ikke utelukkes punktering. Punktering av eldre glass er påregnelig som følge av vanlig slitasje der det videre henvises til generelle levetidsbetraktninger.

Terrasse/veranda med utgang fra stue på ca. 12 m². Terrasse på siden av huset på ca. 26 m². Trekonstruksjon fra varierende årstall. Rekkverkshøyde er på ca. 95-100 cm. Terrassen fremstår med tiltenkt funksjon dog mindre skjevheter der lokale utbedringer ikke kan utelukkes på sikt. Frittliggende terrasse med nedenfor boligen på ca. 14 m². Trekonstruksjon fra nyere tid. Rekkverkshøyde er på ca. 90 cm. Terrassen fremstår med tiltenkt funksjon dog mindre skjevheter der lokale utbedringer ikke kan utelukkes på sikt. Det opplyses av eier om at utvidelser av terrasser ikke er byggemeldt der etterkrav om byggemelding fra kommunal sektor tilfaller ny eier med påfølgende kostnader. Henviser til eier og megler for nærmere info.

INNVENDIG

[Gå til side](#)

Vegger: Malte flater og panel. Fliser på bad.

Gulv: Laminat. Fliser på bad.

Himlinger: Malte flater og panel på innvendige takoverflater. Noe eldre standard med stedvis behov for oppussing.

Etasjeskille i betong. Noe hellingsavvik ble påvist, men etasjeskille synes å ha tiltenkt funksjon for øvrig.

Peisovn i stue med pipeløp fra byggeår. Pipeløp er formelt ikke vurdert og det forutsettes at de branntekniske krav er kontrollert og godkjent av det stedlige brann og feievesen. Ildsted ble ikke funksjonstestet av undertegnende men det ble ikke opplyst om negative avvik på befaringsdagen.

Malte slette innerdører fra ukjent årstall. Dører fremstår med tiltenkt funksjon dog synlig elde og slitasje. Stedvis justering er påregnelig.

VÅTROM

[Gå til side](#)

Eldre bad fra opprinnelig før 1997. Ingen dokumentasjon på badets oppføring foreligger. Gjenværende forventet levetid vurderes som utgått der kommende oppussing av våtrommet i sin helhet med nytt sluk, nytt belegg/membran, innredning og overflater m.m på kort sikt er påregnelig. Det oppfordres til fortsatt bruk av dusjkabinett der direkte vannbelastning på gulv bør unngås da det er manglende

Beskrivelse av eiendommen

tetthet på overganger generelt der vannbelastning på gulv kan medføre skader i tilstøtende konstruksjoner. Sluk fra byggeår der levetid vurderes som utgått. Naturlig ventilasjon. Malte fliser. Heldekkende servant på underskap, speil og belysning. Klosett og dusjkabinett. Tg 3 er satt grunnet at badet er fra opprinnelig før 1997 og regler fra ny avhendingslov 2022 med synlige avvik på de tekniske utførelser. Badet er dog normalt fungerende for dagligdags bruk iht. eiers opplysninger. Hulltaking er foretatt uten å påvise unormale forhold.

Vaskerom fra byggeår uten fremlagt dokumentasjon på våtrommets oppføring. Flislagte overflater med varmekabler i gulvet. Utslagsvask på skapinnredning og opplegg til vask og tørk. Hulltaking er foretatt uten å påvise unormale forhold. Hulltaking er foretatt ved/i Stue. Fuktvotesmåling (vekt%) i konstruksjonen ble målt til 0- 8.

KJØKKEN

[Gå til side](#)

Kjøkkeninnredning fra eldre med profilerte fronter, foliert benkeplate med nedfelt benkebeslag og ett-greps blandeblatleri. Opplegg til oppvaskmaskin og mekanisk avtrekk fra ventilator. Komfyrvakt bør oppareides. Kjøkken vurderes å være i funksjonell stand og ingen unormale fuktverdier ble påvist i utsatte soner. Det er kjøkkenventilator med avtrekk ut.

TEKNISKE INSTALLASJONER

[Gå til side](#)

Rørøpplagg av eldre kobberør. Med tanke på alder og materialvalg ansees rør som tilfredsstillende men kommende modernisering av rørøpplagg kan heller ikke utelukkes på sikt. Waterguard i benkeskap på kjøkken bør etableres for god sikring av lekkasjevann.

Avløpsrør av plast fra byggeår. Alder er normalt i seg selv en vurderingskriterie hva angår slitasjegrad. Videre bemerkes at bunnledninger av den årsak følgelig heller ikke er kontrollert. Ingen negative avvik observert på befaringsdagen.

Naturlig ventilasjon i boligen med ventilspalter på vinduer og veggventiler. Spalter under dørblader bør opparbeides for økt luftgjennomstrømming. Ved ønske om boligventilasjon til dagens krav må balansert ventilasjon opparbeides.

Varmtvannsbereder ca. 200 L fra 2004 plassert på vaskerom. Rom med sluk for lekkasjevann. Normalt vil fabrikkår indikere tilstanden og samtidig forventet levetid ut fra en gjennomsnittsbetraktning.

Varmepumpe fra 2022. Varmepumpe fremstår med tiltenkt funksjon og vurdert opp mot alder. Jevnlig service er anbefalt for god ivaretagelse. Ev.t kommende vedlikehold tilfaller ny eier.

Sikringsskap med automatsikringer og jordfeilbryter plassert i entré. Samsvarserklæring er ikke fremlagt. Det elektriske vurdert på det laveste inspeksjonsnivå med kun en visuell kontroll der el-kontroll må utføres for faktisk tilstand på anlegget. Etterstrømming av brytere og stikkontakter er påregnelig som et normalt vedlikehold. Normal levetid for el-anlegg 20 - 40 år.

TOMTEFORHOLD

[Gå til side](#)

Byggegrunn: Det presiseres at det ikke er foretatt noen som helst geotekniske undersøkelser og derved er det kun svært begrensede muligheter for nøyaktig kunnskap om byggegrunn og stabilitet som kan gjøres. Grunnet begrenset kjennskap til grunnforhold er

byggegrunn ikke vurdert. Det oppfordres til alle parter av interesse for nærmere utredning av grunnforhold og byggegrunn.

Drenering: Grunnet skjult i byggegrunn er materialvalg ikke mulig å konstatere. Drenering ble kontrollert fra bakkeplan der det ukjent for undertegnende vdr. dreneringens tilstand videre under grunn. Ingen synlig fuksikring på kontrollstedene. Drenering fra byggeår. Henviser til punkt for rom under terreng der drenering bør skiftes ut før videre innredning av rom i kjeller.

Grunnmur:

Det er ikke nøyaktig kjennskap til hvilken type byggegrunn det er på denne eiendommen. På inspiserte steder ble det ikke påvist vesentlige svekkelser. Det tyder på at byggegrunn kan være stabil. Det presiseres imidlertid at det ikke er foretatt noen som helst geotekniske undersøkelser og derved er det kun svært begrensede muligheter for nøyaktig kunnskap om byggegrunn og stabilitet som kan gjøres.

Fundamentering er av betongsåle på et tidligere beskrevne grunnforhold. Det er normalt ikke fuktsperre mot grunn og har etter all sannsynlighet betonggulv direkte på grunn, mulig kapilærbrytende lag av kult eller lignende.

Ut fra registrerte forhold synes fundamenteringsmetoden å være tilfredsstillende til opprinnelig tiltenkt funksjon men lokale utbedringer er påregnelig.

Utvendig terreng: Det er viktig at terrenget heller riktig i områder ved grunnmuren, nemlig at det er tilfredsstillende hellingsgrad ut fra grunnmuren. Overflatevann skal hurtigst mulig vekk for å unngå unødvendige fuktbelastninger på utvendig fuksikring og drenering. Ideelt bør det i en avstand på ca. 3 meter være god helning vekk fra husets grunnmur. Det gjøres for øvrig oppmerksom på at utvendig grunn kan forandre seg over tid som vil medføre variasjoner og påfølgende tiltak for utbedring. <https://kartkatalog.nve.no/#kart/>

Utvendige avløpsrør er av ukjent type og er fra 1981. Det er offentlig avløp via private stikkledninger Utvendige vannledninger er av plast (PEL) og er fra 1981. Det er offentlig vannforsyning via private stikkledninger. Det utvendige røranlegget er ikke kontrollert av den grunn at dette krever spesielt utstyr og kompetanse. Det bemerkes at bunnledninger ikke er kontrollert. Det oppfordres til kameraundersøkelse på generelt grunnlag for faktisk tilstand på avløpsrør.

FORHOLD SOM ÅPENBART KAN MEDFØRE FARE FOR HELSE, MILJØ OG SIKKERHET

[Gå til side](#)

Brannslukkingsapparat og røykvarslar.

Arealer

[Gå til side](#)

Forutsetninger og vedlegg

[Gå til side](#)

Beskrivelse av eiendommen

Lovlighet

[Gå til side](#)

Tomannsbolig

- Det foreligger godkjente og byggemeldte tegninger, men de stemmer ikke med dagens bruk

Alkove/kontorrom er opprinnelig registrert som bod der innsetting av større vindu ikke er byggemeldt. Alle rombenevnelser er med dette oppgitt etter rommenes faktiske bruk iht. NS 3940 og også uten hensyn til byggeforskriftenes krav til "rom til varig opphold". Opprinnelige byggetegninger er nå fravikende dagens bruk der evt. bruksendring av rom med påfølgende saksbehandling og kostnader tilfaller ny hjemmelshaver. Ved ønske om nærmere info bør eier, megler eller kommunen kontaktes.

Garasje

- Det foreligger godkjente og byggemeldte tegninger, men de stemmer ikke med dagens bruk

Tilbygget bod er ikke registrert på byggetegninger. Det er ukjent for undertegnende om bygget er søkt der kjøper bærer selv risikoen for fremtidig bruk og for eventuelle pålegg fra det offentlige. Dette omfatter også risikoen for om søknad godkjennes og alle kostnader i den forbindelse. Alle rombenevnelser er med dette oppgitt etter rommenes faktiske bruk iht. NS 3940.

Sammendrag av boligens tilstand

Fordeling av tilstandsgrader

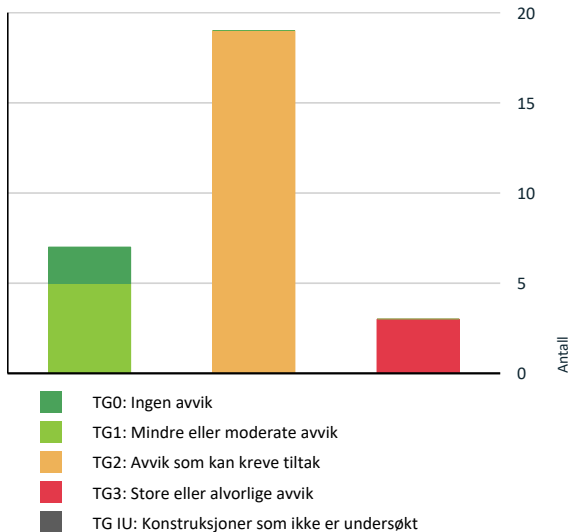

Vil du vite mer om tilstandsgrader? Se side 4.

Anslag på utbedringskostnad

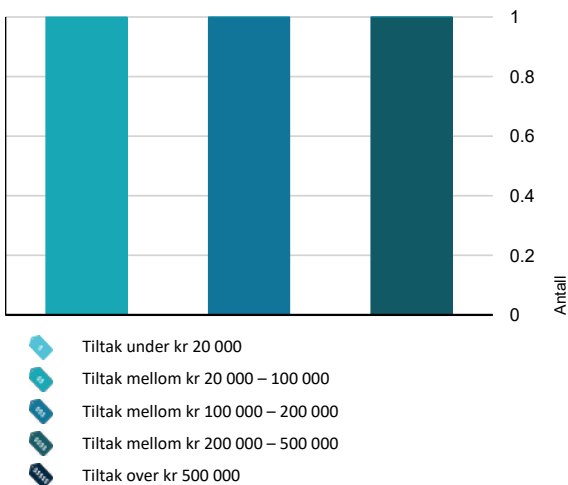

Hva er anslag på utbedringskostnad? Se side 4.

Spesielt for dette oppdraget/rapporten

For utbedringer av feil og mangler på satte tilstandsgrader TG 2 eller TG 3 må pris innhentes. Prisstimatet er ikke endelig, der kostnader for utbedringer kan variere ved videre avdekning av konstruksjoner, materialvalg og prisforskjeller mellom firmaer. Det oppfordres med dette å innhente pris fra 2 til 3 aktører for faktisk kostnad på ønsket utbedringer.

Oppsummering av avvik

Vil du vite mer? Se på rommet eller bygningsdelen senere i rapporten.

Tomannsbolig

TG 3 STORE ELLER ALVORLIGE AVVIK

! Utvendig > Balkonger, terrasser og rom under balkonger - 2 [Gå til side](#)

! Våtrom > 1. Etasje > Bad > Generell [Gå til side](#)

! Våtrom > 1. Etasje > Vaskerom > Generell [Gå til side](#)

TG 2 AVVIK SOM KAN KREVE TILTAK

! Utvendig > Nedløp og beslag [Gå til side](#)

! Utvendig > Veggkonstruksjon [Gå til side](#)

! Utvendig > Takkonstruksjon/Loft [Gå til side](#)

! Utvendig > Vinduer [Gå til side](#)

! Utvendig > Dører - 2 [Gå til side](#)

! Utvendig > Balkonger, terrasser og rom under balkonger [Gå til side](#)

! Innvendig > Overflater [Gå til side](#)

! Innvendig > Etasjeskille/gulv mot grunn [Gå til side](#)

! Innvendig > Pipe og ildsted [Gå til side](#)

! Innvendig > Innvendige dører [Gå til side](#)

! Tekniske installasjoner > Vannledninger [Gå til side](#)

! Tekniske installasjoner > Avløpsrør [Gå til side](#)

! Tekniske installasjoner > Ventilasjon [Gå til side](#)

Sammendrag av boligens tilstand

- ! Tekniske installasjoner > Varmtvannstank [Gå til side](#)
- ! Tomteforhold > Fuksikring og drenering [Gå til side](#)
- ! Tomteforhold > Grunnmur og fundamenter [Gå til side](#)
- ! Tomteforhold > Terrengforhold [Gå til side](#)
- ! Tomteforhold > Utvendige vann- og avløpsledninger [Gå til side](#)
- ! Kjøkken > 1. Etasje > Kjøkken > Overflater og innredning [Gå til side](#)

HELSE, MILJØ OG SIKKERHET

Forhold som åpenbart kan medføre fare for helse, miljø og sikkerhet

- ! Det er ikke foretatt radonmålinger, og bygget er heller [Gå til side](#) ikke utført med radonsperre.
- ! Rekkverket på balkong eller terrasse er for lavt i forhold til dagens krav.

Tilstandsrapport

TOMANNSBOLIG



Byggeår
1981

Kommentar
Byggeåret er basert på opplysninger fra eiendomsmatrikkelen.

Anvendelse
Boligen er bebodd av hjemmelshaver

Standard
Normal standard på bygget ut ifra alder/konstruksjon - jamfør beskrivelse under konstruksjoner.

Vedlikehold
Bygget er jevnlig vedlikeholdt dog kommende behov for vedlikehold.

UTVENDIG

Taktekking

Punktet må sees i sammenheng med Takkonstruksjon/Loft

Beskrivelse
Pappshingel fra 2024 iht. eiers opplysninger. Taktekking anses å ha sin tiltenkte funksjon uten negative avvik utfra alder tatt i betraktning. Taktekket ble besiktiget fra bakkeplan.

Årstall: 2024 **Kilde:** Eier



Besiktigelse av taktekke.



Besiktigelse av taktekke.

TD 2 Nedløp og beslag

Beskrivelse

Nedløp, renner og beslag fra varierende årstall. Det var oppholdsvær på befaringsdagen slik at renner og nedløps funksjon er vanskelig å stadfeste. Det gjøres oppmerksom på alder og det kan derfor ikke utelukkes dårlige skjøter, gjennomrustete beslag etc. Påregnelig med stedlige kommende utskiftninger/vedlikehold med tanke på alder.

Vurdering av avvik:

- Mer enn halvparten av forventet brukstid er passert på renner/nedløp/beslag.
- Vurdering basert på alder. Tilstandsgrad 2 gis med bakgrunn i at mer enn halvparten av forventet brukstid på renner/nedløp/beslag er passert.

Konsekvens/tiltak

- Overvåk tilstanden jevnlig. For å få tilstandsgrad 0 eller 1 må beslag/renner/nedløp skiftes ut, men tidspunktet for når dette er nødvendig er vanskelig å si noe om.

Overganger rundt ventilhatter bør etterkontrolleres og evt. utbedres. Utettheter rundt rørgjennomføringer kan føre til skader på sikt.

TD 2 Veggkonstruksjon

Beskrivelse

Yttervegger i reisverk fra byggeår. Konstruksjonen framstår med tiltenkt funksjon der vurderingen blir gitt med grunnlag på visuell kontroll uten inngrep i konstruksjonen der det er ukjent for undertegnende vdr. videre forhold.

Utvendige panel framstår med tiltenkt funksjon men det gjøres oppmerksom på alder. Kommende lokale utskiftninger av enkeltbord kan ikke utelukkes på sikt. Ingen dokumentasjon på underliggende konstruksjoner ble fremlagt der utførelser på underliggende konstruksjoner er ukjent.

Vurdering av avvik:

- Det er ingen eller liten lufting i nedre kant av kledning mot grunnmur.
- Det er påvist spredte råteskader i bordkledningen.
- Det er ingen musesperre i nedre kant av konstruksjon.

Vegger har stedvis lokale skjevheter.

Konsekvens/tiltak

- Råteskadet trekledning må skiftes ut.
- Musesperre må etableres.
- Det bør foretas tiltak for å bedre lufting av kledningen.

Opretting av vegger på sikt kan ikke utelukkes.

Tilstandsrapport

TG2 Takkonstruksjon/Loft

Punktet må sees i sammenheng med Takteking

Beskrivelse

Takkonstruksjon fra byggeår av taksperer e.l. Takkonstruksjonen fremstår med tiltenkt funksjon på befaringsdagen. Synlig luftespalter ved kontroll i gesimskasser men begrenset kontrollmuligheter for øvrig og er i hovedsak vurdert opp mot alder. Luftlekkasjer og utette overganger rundt pipeløp og rørgjennomføringer er normalt å forventet med konstruksjon fra dette byggeår der evt. kommende behov for utbedrende tiltak tilfaller ny eier. Synlig elde og slitasje på enden av bærende limtretrager på gavlvegg. Takkonstruksjon fremstår med tiltenkt funksjon på befaringsdagen.

Vurdering av avvik:

- Det er begrenset/dårlig ventilering av takkonstruksjonen.
- Det er påvist avvik rundt gjennomføringer i takflaten.
- Konstruksjonene har skjevheter.

Noe synlig råtedannelser på endeved på bærende limtretrager. Luftlekkasjer og utette overganger rundt pipeløp og rørgjennomføringer er normalt å forventet med konstruksjon fra dette byggeår der evt. kommende behov for utbedrende tiltak tilfaller ny eier.

Konsekvens/tiltak

- Lokal utbedring bør utføres.
- Lufting/ventilering bør forbedres.



Kontroll rundt pipeløp. Ingen synlige lekkasjer ble påvist på befaringsdagen.



Synlige luftespalter i gesimskasse.

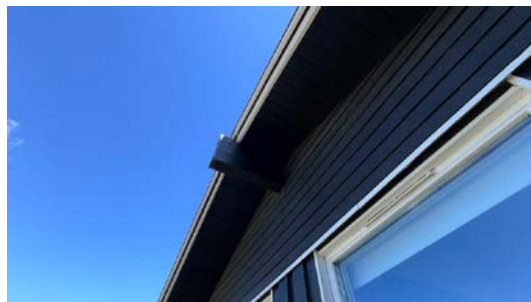

Synlige luftespalter i gesimskasse.

TG2 Vinduer

Beskrivelse

Malte vinduer med isolerglass fra byggeår. Det ble ved befaring ikke oppdaget punkterte vinduer, men på grunn av alder på vinduene kan det allikevel ikke utelukkes punktering. Punktering av eldre vinduer er påregnelig som følge av vanlig slitasje der det videre henvises til generelle levetidsbetraktninger.

Vurdering av avvik:

- Det er påvist at enkelte vinduer er vanskelig å åpne/lukke.
- Det er påvist avvik rundt innsettsdetaljer.
- Det er påvist noen glassruter som er punktert eller sprukne.
- Karmene i vinduer er slitte og det er sprekker i trevirket.

Konsekvens/tiltak

- Det bør gjøres tiltak for å lukke avviket.
- Vinduer må justeres.
- Vinduer med punkterte/sprukne glass må påregnes skiftes ut, enten hele vinduet eller kun selve glassene.
- Det må foretas lokal utbedring.
- Det må påregnes noe vedlikehold og at enkelte vinduer må skiftes ut.

TG1 Vinduer - 2

Beskrivelse

Fabrikk malt trevindu med isolerglass fra 2019. Vinduer fremstår med normal bruksslitasje og tiltenkt funksjon. Fabrikkmalte trevinduer med isolerglass fra byggeår. Vinduer fremstår med normal bruksslitasje og tiltenkt funksjon.

Årstall: 2019

Kilde: Eier

TG1 Dører

Beskrivelse

Fabrikk malt slett ytterdør med glassfelt. Dør fra 2019. Dør fremstår med normal bruksslitasje og tiltenkt funksjon.

Årstall: 2019

Kilde: Produksjonsår på produkt

TG2 Dører - 2

Beskrivelse

Tilstandsrapport

Malt balkongdør med 2-lags isolerglass fra byggeår. Det ble ved befaring ikke oppdaget punkterte glass, men på grunn av alder på vinduene kan det allikevel ikke utelukkes punktering. Punktering av eldre glass er påregnelig som følge av vanlig slitasje der det videre henvises til generelle levetidsbetraktninger.

Vurdering av avvik:

- Det er påvist avvik rundt innsettsdetaljer.
- Det er påvist dører som er vanskelig å åpne eller lukke.
- Det er påvist utetthet/åpning mellom dørblad og dørkarm. Dvs. at kaldtrekk kan oppstå.
- Karmene i dører er værslitte utvendig og det er sprekker i treverket.

Konsekvens/tiltak

- Det må foretas lokal utbedring.
- Dører må justeres.
- Det må påregnes noe vedlikehold og at enkelte dører må skiftes ut.

Kommende utskifting av terrassedør er påregnelig på kort sikt og tilfaller ny eier.



TG 2 Balkonger, terrasser og rom under balkonger

Beskrivelse

Terrasse/veranda med utgang fra stue på ca. 12 m². Terrasse på siden av huset på ca. 26 m². Trekonstruksjon fra varierende årstall. Rekkverkshøyde er på ca. 95-100 cm. Terrassen fremstår med tiltenkt funksjon dog mindre skjevheter der lokale utbedringer ikke kan utelukkes på sikt. Det opplyses av eier om at utvidelser av terrasse ikke er byggemeldt der etterkrav om byggemelding fra kommunal sektor tilfaller ny eier med påfølgende kostnader. Henviser til eier og megler for nærmere info.

Vurdering av avvik:

- Konstruksjonene har skjevheter.

Noe avvik på utførelse av fundamenter. Underdimensjonerte bæringer.

Konsekvens/tiltak

- Lokal utbedring må utføres.

Justering/oppretting av terrassen er normal å forventet på sikt med tanke på størrelse og vekt. Utbedringer av fundamentering kan ikke utelukkes på sikt.



Kontroll av fundament.

TG 3 Balkonger, terrasser og rom under balkonger - 2

Beskrivelse

Frittliggende terrasse med nedenfor boligen på ca. 14 m². Trekonstruksjon fra nyere tid. Rekkverkshøyde er på ca. 90 cm. Terrassen fremstår med tiltenkt funksjon dog mindre skjevheter der lokale utbedringer ikke kan utelukkes på sikt. Det opplyses av eier om at utvidelser av terrasse ikke er byggemeldt der etterkrav om byggemelding fra kommunal sektor tilfaller ny eier med påfølgende kostnader. Henviser til eier og megler for nærmere info.

Vurdering av avvik:

- Konstruksjonene har omfattende skjevheter.

Synlige avvik på utførelsen av fundamenter.

Konsekvens/tiltak

- Andre tiltak:

Justering/oppretting av terrassen er normal å forventet på sikt med tanke på størrelse og vekt. Utbedringer av fundamentering kan ikke utelukkes på sikt.

Kostnadsestimat: 20 000 - 100 000



Synlige avvik på fundamenter.

Tilstandsrapport



Synlige avvik på fundamenter.

INNSENDIG

TG 2 Overflater

Beskrivelse

Vegger: Malte flater og panel. Fliser på bad.

Gulv: Laminat. Fliser på bad.

Himlinger: Malte flater og panel på innvendige takoverflater. Noe eldre standard med stedvis behov for oppussing.

Vurdering av avvik:

- Det er avvik:

Noe eldre standard med stedvis behov for oppussing.

Konsekvens/tiltak

- Tiltak:

Kommende lokale utskiftinger og oppussing er påregnelig på sikt.

TG 2 Etasjeskille/gulv mot grunn

Beskrivelse

Etasjeskille i betong. Noe hellingsavvik ble påvist, men etasjeskille synes å ha tiltenkt funksjon for øvrig.

Vurdering av avvik:

- Det er målt høydeforskjell på mellom 15-30 mm gjennom hele rommet. Tilstandsgrad 2 gis med bakgrunn i standardens krav til godkjente måleavvik.
- Målt høydeforskjell på mellom 10 - 20 mm innenfor en lengde på 2 meter. Tilstandsgrad 2 gis med bakgrunn i standardens krav til godkjente måleavvik.

Konsekvens/tiltak

- For å få tilstandsgrad 0 eller 1 må høydeforskjeller rettes opp. Det vil imidlertid sjelden være økonomisk rasjonelt som et enkeltstående tiltak i en bolig som dette. Dersom boligen en gang skal renoveres, kan man vurdere slike tiltak.

TG 2 Pipe og ildsted

Beskrivelse

Peisovn i stue med pipeløp fra byggeår. Pipeløp er formelt ikke vurdert og det forutsettes at de branntekniske krav er kontrollert og godkjent av det stedlige brann og feievesen. Ildsted ble ikke funksjonstestet av undertegnende men det ble ikke opplyst om negative avvik på befaringsdagen.

Vurdering av avvik:

- Ildfast plate mangler på gulvet under sotluke/feieluke på pipe.

- Mer enn halvparten av forventet brukstid er passert på pipe.

Konsekvens/tiltak

- Tidspunkt for piperehabilitering nærmer seg.



Besiktigelse av ildsted.



Ildplate på gulv bør opparbeides.

TG 2 Innvendige dører

Beskrivelse

Malte slette innerdører fra ukjent årstall. Dører fremstår med tiltenkt funksjon dog synlig elde og slitasje. Stedvis justering er påregnelig.

Vurdering av avvik:

- Det er påvist avvik som tilsier at det bør foretas tiltak på enkelte dører.
- Enkelte av innvendige dører har en del slitasje.

Konsekvens/tiltak

- Lokal utbedring må påregnes.
- Enkelte dører må justeres.

VÅTROM

1. ETASJE > BAD

TG 3 Generell

Beskrivelse

Tilstandsrapport

Eldre bad fra opprinnelig før 1997. Ingen dokumentasjon på badets oppføring foreligger. Gjenværende forventet levetid vurderes som utgått der kommende oppussing av våtrommet i sin helhet med nytt sluk, nytt belegg/membran, innredning og overflater m.m på kort sikt er påregnelig. Det oppfordres til fortsatt bruk av dusjkabinett der direkte vannbelastning på gulv bør unngås da det er manglende tetthet på overganger generelt der vannbelastning på gulv kan medføre skader i tilstøtende konstruksjoner. Sluk fra byggeår der levetid vurderes som utgått. Naturlig ventilasjon. Malte fliser. Heldekkende servant på underskap, speil og belysning. Klosett og dusjkabinett. Tg 3 er satt grunnet at badet er fra opprinnelig før 1997 og regler fra ny avhendingslov 2022 med synlige avvik på de tekniske utførelser. Badet er dog normalt fungerende for dagligdags bruk iht. eiers opplysninger.

Vurdering av avvik:

- Våtrommet må oppgraderes for å tåle normal bruk etter dagens krav.

Konsekvens/tiltak

- Manglende oppgradering av våtrommet medfører høy risiko for at konstruksjonene ikke vil tåle vanlig bruk av vann eller lekkasjer. Selv om det er dusjkabinett, er det fortsatt en betydelig risiko for at våtrommets konstruksjoner ikke tåler lekkasjer. Dette kan føre til fuktskader på tilstøtende konstruksjoner.
- Våtrommet må totalrenoveres. Alle forhold med tettesjikt, våtsone, sluk m.m. må dokumenteres.

Kostnadsestimat: 200 000 - 500 000

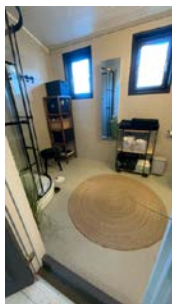

Kontroll av sluk.

1. ETASJE > BAD

Tg 0 Tilliggende konstruksjoner våtrom

Beskrivelse

Hulltaking er foretatt uten å påvise unormale forhold.



Utført hulltaking.

1. ETASJE > VASKEROM

Tg 3 Generell

Beskrivelse

Vaskerom fra byggeår uten fremlagt dokumentasjon på våtrommets oppføring. Flislagte overflater med varmekabler i gulvet. Utslagsvask på skapinnredning og opplegg til vask og tørk.

Vurdering av avvik:

- Våtrommet må oppgraderes for å tåle normal bruk etter dagens krav.

Konsekvens/tiltak

- Manglende oppgradering av våtrommet medfører høy risiko for at konstruksjonene ikke vil tåle vanlig bruk av vann eller lekkasjer. Selv om det er dusjkabinett, er det fortsatt en betydelig risiko for at våtrommets konstruksjoner ikke tåler lekkasjer. Dette kan føre til fuktskader på tilstøtende konstruksjoner.
- Våtrommet må totalrenoveres. Alle forhold med tettesjikt, våtsone, sluk m.m. må dokumenteres.
- Våtrommet har behov for omfattende oppgraderinger. For å sikre en løsning som oppfyller gjeldende krav, bør tettesjikt, sluk og røropplegg oppgraderes og dokumenteres.

Kostnadsestimat: 100 000 - 200 000



Tilstandsrapport



Kontroll av sluk.

1. ETASJE > VASKEROM

TG 0 Tilliggende konstruksjoner våtrom

Beskrivelse

Hulltaking er foretatt uten å påvise unormale forhold. Hulltaking er foretatt ved/i Stue. Fuktkvotemåling (vekt%) i konstruksjonen ble målt til 0- 8.



Utført hulltaking.

KJØKKEN

1. ETASJE > KJØKKEN

TG 2 Overflater og innredning

Beskrivelse

Kjøkkeninnredning fra eldre med profilerte fronter, foliert benkeplate med nedfelt benkebeslag og ett-greps blandebatteri. Opplegg til oppvaskmaskin og mekanisk avtrekk fra ventilator. Komfyrvakt bør oppreides. Kjøkken vurderes å være i funksjonell stand og ingen unormale fuktverdier ble påvist i utsatte soner.

Vurdering av avvik:

- Det er påvist skader på overflater/kjøkkeninnredning utover normal slitasjegrad.

Konsekvens/tiltak

- Det må påregnes lokal utbedring/utskiftning.



Kontroll bak kjøleskap. Ingen tegn til fuktskader på befaringdagen.

1. ETASJE > KJØKKEN

TG 1 Avtrekk

Beskrivelse

Det er kjøkkenventilator med avtrekk ut.

TEKNISKE INSTALLASJONER

TG 2 Vannledninger

Beskrivelse

Røropplegg av eldre kobberør. Med tanke på alder og materialvalg ansees rør som tilfredsstillende men kommende modernisering av røropplegg kan heller ikke utelukkes på sikt. Waterguard i benkeskap på kjøkken bør etableres for god sikring av lekkasjevann.

Vurdering av avvik:

- Mer enn halvparten av forventet brukstid er passert på innvendige vannledninger.

Konsekvens/tiltak

- Det er ikke behov for utbedringstiltak siden anlegget fungerer i dag, men ut ifra alder kan skader plutselig oppstå på eldre anlegg.
- Tidspunkt for utskiftning av vannledninger nærmer seg.
- I forbindelse med oppgradering av våtrom vil det være naturlig med utskiftning av rør.



Besiktigelse av røropplegg.

TG 2 Avløpsrør

Beskrivelse

Tilstandsrapport

Avløpsrør av plast fra byggeår. Alder er normalt i seg selv en vurderingskriterie hva angår slitasje. Videre bemerkes at bunnledninger av den årsak følger heller ikke er kontrollert. Ingen negative avvik observert på befaringsdagen.

Vurdering av avvik:

- Mer enn halvparten av forventet brukstid er passert på innvendige avløpsledninger.

Konsekvens/tiltak

- Tidspunkt for utskiftning av avløpsrør nærmer seg.
- I forbindelse med oppgradering av våtrom vil det være naturlig med utskiftning av rør.
- Det er ikke behov for utbedringstiltak siden anlegget fungerer i dag, men ut ifra alder kan skader plutselig oppstå på eldre anlegg.



Besiktigelse av bereder.

TG 2 Ventilasjon

Beskrivelse

Naturlig ventilasjon i boligen med ventilspalter på vinduer og veggventiler. Spalter under dørblader bør opparbeides for økt luftgjennomstrømming. Ved ønske om boligventilasjon til dagens krav må balansert ventilasjon opparbeides.

Vurdering av avvik:

- Det er påvist begrenset ventilering/luftgjennomstrømming.

Alle rom med manglende/reduert ventilering bør økt ventilering/ventilspalte opparbeides.

Konsekvens/tiltak

- Andre tiltak:

Tette rom ved lukket dør kan føre til kondens eller begrenset luftutskifting. Ventilspalter på dørblader bør opparbeides for økt luftgjennomstrømming. Kanaler bør etterkontrolleres og evt. utbedres. Rens av kanaler er påregnelig.

TG 2 Varmtvannstank

Beskrivelse

Varmtvannsbereider ca. 200 L fra 2004 plassert på vaskerom. Rom med sluk for lekkasjevann. Normalt vil fabrikkår indikere tilstanden og samtidig forventet levetid ut fra en gjennomsnittsbetraktning.

Årstall: 2004 Kilde: Produksjonsår på produkt

Vurdering av avvik:

- Det er påvist at varmtvannstank er over 20 år

Det er påvist avvik i den elektriske tilkoblingen av varmtvannstanken.

Konsekvens/tiltak

- Det er ikke behov for utbedringstiltak siden tanken fungerer i dag, men ut ifra alder kan skader plutselig oppstå på eldre tanker.

Det bør etableres fast strømtilkobling med bryter på bereder grunnet branntilløp i stikkontakt kan oppstå. Bereder er for øvrig normalt fungerende.

TG 1 Andre installasjoner

Beskrivelse

Varmepumpe fra 2022. Varmepumpe fremstår med tiltenkt funksjon og vurdert opp mot alder. Jevnlige service er anbefalt for god ivaretagelse. Ev.t kommende vedlikehold tilfaller ny eier.

Årstall: 2022 Kilde: Produksjonsår på produkt



Elektrisk anlegg

Dette er en forenklet kontroll begrenset til de spørsmål og undersøkelser som forskrift til avhendingslova (tryggere bolighandel) § 2-18 inneholder. Dette kan ikke sammenlignes med en kontroll utført av offentlig myndighet (Det lokale eltilsyn) eller registrert elektrovirksomhet, og en bygningssakkyndig har verken kompetanse eller lov til å foreta en slik kontroll.

Tilstanden er vurdert ut fra den forenklete og begrensede kontrollen som forskriften inneholder. El-anlegget kan ha feil og mangler som en slik forenklet undersøkelse ikke vil avdekke. Vær derfor oppmerksom på denne risikoen, og søk videre veiledning eller få en fullstendig kontroll utført av registrert elektrovirksomhet.

Beskrivelse

Sikringskap med automatsikringer og jordfeilbryter plassert i entré. Samsvarserklæring er ikke fremlagt. Det elektriske vurdert på det laveste inspeksjonsnivå med kun en visuell kontroll der el-kontroll må utføres for faktisk tilstand på anlegget. Etterstrømming av brytere og stikkontakter er påregnelig som et normalt vedlikehold. Normal levetid for el-anlegg 20 - 40 år.

1. Foreligger det eltilsynsrapport de siste 5 år, og det er ikke foretatt arbeid på anlegget etter denne, utenom retting av eventuelle avvik i eltilsynsrapport (dvs en el-tilsynsrapport uten avvik)?

Tilstandsrapport

Nei

Spørsmål til eier

2. Når ble det elektriske anlegget installert eller sist gang totalt rehabilitert (årstall)? Med totalt rehabilitert menes fullstendig utskiftet anlegg fra inntakssikring og videre.
Ukjent historikk på anlegget.
3. Er alle elektriske arbeider/anlegg i boligen utført av en registrert elektroinstallasjonsvirksomhet?
Ukjent Eier har ikke kjennskap til alle arbeider som er utført på boligen før kjøp av eiendommen. Svaret er med dette ukjent/vet ikke.
4. Er det elektriske anlegget utført eller er det foretatt tilleggsarbeider på det elektriske anlegget etter 1.1.1999?
Ja
Eksisterer det samsvarserklæring?
Nei
5. Foreligger det kontrollrapport fra offentlig myndighet – Det Lokale Eitilsyn (DLE) eller eventuelt andre tilsvarende kontrollinstanser med avvik som ikke er utbedret eller kontrollen er over 5 år?
Nei Det opplyses for øvrig om utført el-kontroll i 2020 iht. eiers opplysninger. Dokumentasjon foreligger.
6. Forekommer det ofte at sikringene løses ut?
Nei Iht. Eiers opplysninger. Ved oppgradering eller utskiftinger av kjøkken må kurser økes i antall eller økes i wattstyrke.
7. Har det vært brann, branntilløp eller varmgang (for eksempel termiske skader på deksler, kontaktpunkter eller lignende) i boligens elektriske anlegg?
Nei Hva som er skjult inne i vegger og komponenter er usikkert og bør evt. utredes nærmere.

Generelt om anlegget

8. Er det tegn til at det har vært termiske skader (tegn på varmgang) på kabler, brytere, downlights, stikkontakter og elektrisk utstyr? Sjekk samtidig tilstanden på elektrisk tilkobling av varmtvannsbereder, jampfør eget punkt under varmtvannstank
Nei
9. Er der synlig defekter på kabler eller er disse ikke tilstrekkelig festet?
Ja

Inntak og sikringskap

10. Er det tegn på at kabelinnføringer og hull i inntak og sikringskap ikke er tette, så langt dette er mulig å sjekke uten å fjerne kapslinger?
Nei
11. Finnes det kursfortegnelse, og er den i samsvar med antall sikringer?
Nei
12. Foreta en helhetsvurdering av det elektriske anlegget, dets alder, allmenne tilstand og fare for liv og helse. Bør det elektriske anlegget ha en utvidet el-kontroll?
Ja Da det ikke foreligger samsvarserklæring samt svar på kontrollspørsmål og stedvis alder over 20 år oppfordres det til å

utføre en el-kontroll på boligen for faktisk tilstand. Utbedringer av evt. underliggende avvik og mangler tilfaller ny eier.



TOMTEFORHOLD

Byggegrunn

Beskrivelse

Byggegrunn: Det presiseres at det ikke er foretatt noen som helst geotekniske undersøkelser og derved er det kun svært begrensede muligheter for nøyaktig kunnskap om byggegrunn og stabilitet som kan gjøres. Grunnet begrenset kjennskap til grunnforhold er byggegrunn ikke vurdert. Det oppfordres til alle parter av interesse for nærmere utredning av grunnforhold og byggegrunn.

TG 2 Fuktsikring og drenering

Beskrivelse

Drenering: Grunnet skjult i byggegrunn er materialvalg ikke mulig å konstatere. Drenering ble kontrollert fra bakkeplan der det ukjent for undertegnende vdr. dreneringens tilstand videre under grunn. Ingen synlig fuktsikring på kontrollstedene. Drenering fra byggeår. Henviser til punkt for rom under terreng der drenering bør skiftes ut før videre innredning av rom i kjeller.

Vurdering av avvik:

- Mer enn halvparten av forventet levetid på drenering er overskredet.

Konsekvens/tiltak

- Tiltak for redrenering rundt boligen kan ikke utelukkes.
- Overvåk tilstanden jevnlig. For å få tilstandsgrad 0 eller 1 må dreneringen skiftes ut, men tidspunktet for når dette er nødvendig er vanskelig å si noe om.

Tilstandsrapport



Kontroll av drenering/fuktsikring.

1 TG 2 Grunnmur og fundamenter

Beskrivelse

Grunnmur:

Det er ikke nøyaktig kjennskap til hvilken type byggegrunn det er på denne eiendommen. På inspiserte steder ble det ikke påvist vesentlige svekkelser. Det tyder på at byggegrunn kan være stabil. Det presiseres imidlertid at det ikke er foretatt noen som helst geotekniske undersøkelser og derved er det kun svært begrensede muligheter for nøyaktig kunnskap om byggegrunn og stabilitet som kan gjøres.

Fundamentering er av betongsåle på et tidligere beskrevne grunnforhold. Det er normalt ikke fuktsperre mot grunn og har etter all sannsynlighet betonggulv direkte på grunn, mulig kapilærbrytende lag av kult eller lignende.

Utfra registrerte forhold synes fundamenteringsmetoden å være tilfredsstillende til opprinnelig tiltenkt funksjon men lokale utbedringer er påregnelig.

Vurdering av avvik:

- Grunnmuren har sprekkdannelser.
- Det er registrert løs puss på muroverflater.

Konsekvens/tiltak

- Det må foretas lokal utbedring.

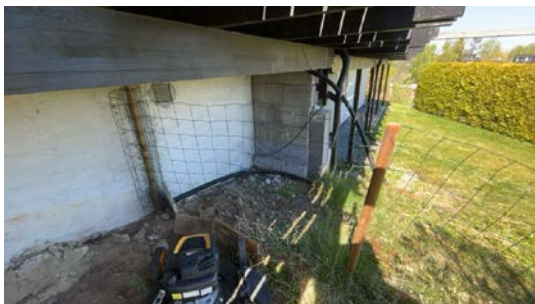

Synlige avvik på endevegg mot nabo.

1 TG 2 Terrengforhold

Beskrivelse

Utvendig terreng: Det er viktig at terrenget heller riktig i områder ved grunnmuren, nemlig at det er tilfredsstillende hellingsgrad ut fra grunnmuren. Overflatevann skal hurtigst mulig vekk for å unngå unødvendige fuktbelastninger på utvendig fuktsikring og drenering. Ideelt bør det i en avstand på ca. 3 meter være god helning vekk fra husets grunnmur. Det gjøres for øvrig oppmerksom på at utvendig grunn kan forandre seg over tid som vil medføre variasjoner og påfølgende tiltak for utbedring. <https://kartkatalog.nve.no/#kart/>

Vurdering av avvik:

- Det er påvist dårlig fall eller flatt terreng inn mot grunnmur og dermed muligheter for større vannansamlinger.

Konsekvens/tiltak

- Det bør foretas terrengjusteringer.
- Ytterligere undersøkelser anbefales.

1 TG 2 Utvendige vann- og avløpsledninger

Beskrivelse

Utvendige avløpsrør er av ukjent type og er fra 1981. Det er offentlig avløp via private stikkledninger Utvendige vannledninger er av plast (PEL) og er fra 1981. Det er offentlig vannforsyning via private stikkledninger. Det utvendige røranlegget er ikke kontrollert av den grunn at dette krever spesielt utstyr og kompetanse. Det bemerkes at bunnledninger ikke er kontrollert. Det oppfordres til kameraundersøkelse på generelt grunnlag for faktisk tilstand på avløpsrør.

Vurdering av avvik:

- Mer enn halvparten av forventet brukstid er passert på utvendige avløpsledninger.
- Mer enn halvparten av forventet brukstid er passert på utvendige vannledninger.

Konsekvens/tiltak

- Det er ikke behov for utbedringstiltak siden anlegget fungerer i dag, men ut ifra alder kan skader plutselig oppstå på eldre anlegg.

Kameraundersøkelse kan være et anbefalt tiltak for å avklare avløpsrørens tilstand. Kommende utskiftinger og rehabilitering av avløpsrør er normalt å forvente på kort sikt med tanke på alder.

FORHOLD SOM ÅPENBART KAN MEDFØRE FARE FOR HELSE, MILJØ OG SIKKERHET

Dette punktet inneholder tydelige og lett synlige forhold ved boligen som åpenbart kan påvirke helse, miljø og sikkerhet, og som bygningssakkyndige har oppdaget. Terskelen for hva som anses som åpenbart er høy, og det utføres ikke undersøkelser med sikte på å avdekke slike forhold. Punktet omfatter ikke skjulte eller ikke-synlige forhold, tekniske vurderinger eller forhold som krever spesialundersøkelser. Forhold vurderes etter byggt teknisk forskrift på befaringstidpunktet. Røykvarslere og håndholdt brannslukningsutstyr vurderes etter gjeldende forskrift om brannforebygging.

⚠ Helse, miljø og sikkerhet

Beskrivelse

Brannslukningsapparat og røykvarsler.

Vurdering av avvik:

- Det er ikke foretatt radonmålinger, og bygget er heller ikke utført med radonsperre.
- Rekkverket på balkong eller terrasse er for lavt i forhold til dagens krav.

Tilstandsrapport

Bygninger på eiendommen

Garasje



Anvendelse

Byggeår

1982

Standard

Ikke vurdert.

Vedlikehold

Ikke vurdert.

Kommentar

Byggeåret er basert på opplysninger fra fremlagte tegninger.

Beskrivelse

Bygning med støpt såle til antatt faste masser og ringmur i leca. Yttervegger i bindingsverk bekledd med panel. Tekket saltak. Porter. Synlig elde og slitasje der oppgraderende tiltak og vedlikehold generelt er påregnelig. Konstruksjoner er ikke vurdert utover nevnte beskrivelser.

Bygget er ikke tilstandsvurdert ihht Forskrift til avhendingslova og NS3600. Dette er kun en enkel beskrivelse.

Arealer, byggetegninger og brannceller

Standard gjeldende fra 01.01.2024

Arealmålinger og arealoppsett er basert på Norsk standard 3940:2023 Areal- og volum-beregninger av bygninger. Arealet gjelder for tidspunktet da boligen ble målt

Hva er måleverdig areal?

Arealet i rommet må ha minst 1,90 m fri høyde over gulvet og minst bredde på 0,60 m. Et loft med skråtak vil for eksempel bare få registrert målbart areal der høyden er minst 1,90 m og bredden minst 0,60 m. Rommet må ha dør eller luke, og gangbart gulv.

Hva er bruksareal?

$$BRA = BRA-i + BRA-e + BRA-b$$

Bruksarealet for bygningen er bruttoarealet minus arealet som opptas av yttervegger.

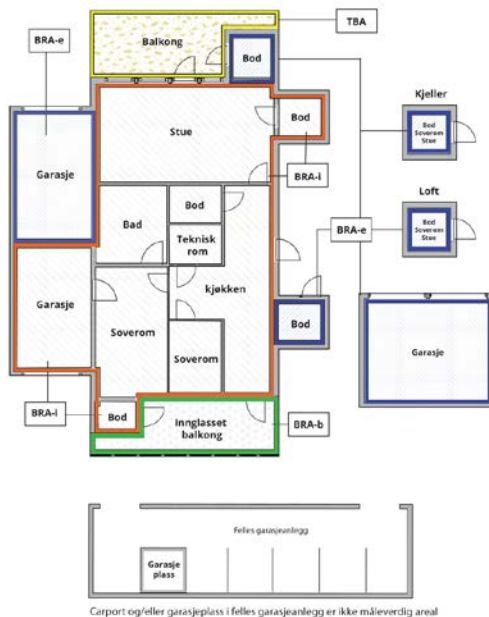

Internt bruksareal (BRA-i)	Arealet innenfor boenheten(e)
Eksternt bruksareal (BRA-e)	Arealet av alle rom utenfor boenheten(e) og som tilhører denne, slik som for eksempel boden
Innglasset balkong mv (BRA-b)	Arealet av innglasset balkong, veranda eller altan når denne er tilknyttet boenheten(e)
Terrasse- og balkongareal (TBA)	Arealet av terrasser, åpne balkonger og åpen altan tilknyttet boenheten(e)

Gulvareal (GUA)

Er sum av BRA (bruksareal) og ALH (areal med lav takhøyde).

Areal med lav takhøyde (ALH) er ikke måleverdig areal, som skyldes skråtak og lav himlingshøyde.

GUA kan opplyses i markedsføring der det er aktuelt for den konkrete boligen og kun sammen med BRA-i, for eksempel der gulvflaten har en verdi og har funksjon ved målering og bruk av rommene. Ikke innredet areal som kaldloft, måles og oppgis normalt ikke.

Arealet kan ikke alltid fastsettes nøyaktig

Areal kan være komplisert eller umulig å måle opp nøyaktig fordi det er vanskelig å fastslå tykkelsen på innervegger, skjelheter i og utforming av bygningskonstruksjoner som karnapp, buer og vinkler som ikke er rette, åpne rom over flere etasjer og så videre.

Eiendommens markedsverdi kan ikke baseres på en matematisk beregning basert på antall kvadratmeter opplyst i rapporten. Opplysninger om areal kan altså ikke alene benyttes for å beregne eiendommens verdi.

Den bygningsakkyndige kan avdekke eventuelle bruksendringer og avvik i branncelleinndeling

Den bygningsakkyndige ser på byggetegninger hvis de er tilgjengelige og dette er en del av oppdraget, og vurderer bruken av boligen opp mot tegningene. Hvis den bygningsakkyndige avdekker at en bolig ikke ser ut til å være delt opp i brannceller etter kravene i byggeteknisk forskrift på befaringstidspunktet, skal det opplyses om dette.

Reglene om bruksendring og brannceller kan være kompliserte. Søk videre faglige råd om rapporten ikke gir deg svar. Den bygningsakkyndige kan ikke vurdere og svare på alle spørsmål, og kan heller ikke vite om kommunen kan gi unntak for kravene som gjelder. [Vil du vite mer?](#)

Om brannceller

En branncelle er hele eller avgrensede deler av en bygning hvor en brann fritt kan utvikle seg uten at den kan spre seg til andre bygninger eller andre deler av bygningen i løpet av en fastsatt tid.

Om bruksendring

Bruksendring er å endre bruken av et rom fra en tillatt bruk til en annen. Dette kan kreve søknad og tillatelse, for eksempel hvis du endrer et rom fra bod til soverom eller arbeidsrom, eller hvis du endrer en bolig til to separate boliger.

Rom for varig opphold har krav til takhøyde, romstørrelse, rømningsvei og lysforhold som må være oppfylt. Du kan søke kommunen om unntak for kravene, men kan ikke regne med å få unntak for krav som går på helse og sikkerhet, for eksempel krav til rømningsvei.

Bruksendring som krever godkjenning, og som ikke er søkt bruksendret, er ulovlig. Kommunen kan etter plan- og bygningsloven kapittel 32 forfølge overtredelser. Kommunen kan pålegge deg å avslutte den ulovlige bruken, eventuelt å rette eller tilbakeføre rommet til godkjent bruk.

Arealer

Tomannsbolig

Etasje	Bruksareal BRA m ²			SUM	Terrasse- og balkongareal (TBA)
	Internt bruksareal (BRA-i)	Eksternt bruksareal (BRA-e)	Innglasset balkong (BRA-b)		
1. Etasje	89			89	38
SUM	89				38
SUM BRA	89				

Romfordeling

Etasje	Internt bruksareal (BRA-i)	Eksternt bruksareal (BRA-e)	Innglasset balkong (BRA-b)
1. Etasje	Entré, bad, vaskerom, soverom, soverom 2, kjøkken, alkove/kontor, stue		

Kommentar

Innvendig romhøyde fra 2,10 til 3,10 meter. Etasjeplan med skråtak.

Lovlighet

Byggetegninger

Det foreligger godkjente og byggemeldte tegninger, men de stemmer ikke med dagens bruk

Kommentar: Alkove/kontorrom er opprinnelig registrert som bod der innsetting av større vindu ikke er byggemeldt. Alle rombenevnelser er med dette oppgitt etter rommenes faktiske bruk iht. NS 3940 og også uten hensyn til byggeforskriftenes krav til "rom til varig opphold". Opprinnelige byggetegninger er nå fravikende dagens bruk der evt. bruksendring av rom med påfølgende saksbehandling og kostnader tilfaller ny hjemmelshaver. Ved ønske om nærmere info bør eier, megler eller kommunen kontaktes.

Nyere håndverkstjenester

Er det ifølge eier utført håndverkstjenester på boligen siste 5 år?

Ja Nei

Kommentar: Henviser til egenerklæringen for nærmere info.

Garasje

Etasje	Bruksareal BRA m ²			SUM	Terrasse- og balkongareal (TBA)
	Internt bruksareal (BRA-i)	Eksternt bruksareal (BRA-e)	Innglasset balkong (BRA-b)		
Bakkeplan		20		20	
Bakkeplan/Bod		5		5	
SUM		25			
SUM BRA	25				

Romfordeling

Etasje	Internt bruksareal (BRA-i)	Eksternt bruksareal (BRA-e)	Innglasset balkong (BRA-b)
Bakkeplan		Garasje	
Bakkeplan/Bod		Bod	

Kommentar

Innvendig romhøyde på opptil

Lovlighet

Byggetegninger

Det foreligger godkjente og byggemeldte tegninger, men de stemmer ikke med dagens bruk

Kommentar: Tilbygget bod er ikke registrert på byggetegninger. Det er ukjent for undertegnende om bygget er søkt der kjøper bærer selv risikoen for fremtidig bruk og for eventuelle pålegg fra det offentlige. Dette omfatter også risikoen for om søknad godkjennes og alle kostnader i den forbindelse. Alle rombenevnelser er med dette oppgitt etter rommenes faktiske bruk iht. NS 3940.

Nyere håndverkstjenester

Er det ifølge eier utført håndverkstjenester på boligen siste 5 år?

Ja Nei

Befarings - og eiendomsopplysninger

Befaring

Dato	Til stede	Rolle
06.5.2026	Aleksander Olsen	Takstingeniør
	Veronica Marie Stenberg	Kunde

Matrikkeldata

Kommune	gnr.	bnr.	fnr.	snr.	Areal	Kilde	Eieforhold
3220 ENEBAKK	4	149		0	548.6 m ²	BEREGNET AREAL (Ambita)	Eiet

Adresse

Konvallveien 30

Hjemmelshaver

Stenberg Veronica Marie

Eiendomsopplysninger

Adkomstvei

Eiendommen har adkomst via offentlig vei eller gate.

Tilknytning vann

Eiendommen er tilknyttet offentlig vannforsyning via private stikkledninger.

Tilknytning avløp

Eiendommen er tilknyttet offentlig avløpsnett via private stikkledninger.

Regulering

Eiendommen ligger i et område regulert til boligbebyggelse.

Om tomten

Eiendommen ligger i relativt skrånende terreng. Tomten er opparbeidet med plen, beplantning.

Tinglyste/andre forhold

Ikke kjent.

Forsikring

Selskap	Avtalenr	Type	Forsikringssum	Årlig premie
Fremtind	40962819			
Kommentar Det forutsettes at boligen er fullverdiforsikret.				

Kilder og vedlegg

Dokumenter

Beskrivelse	Dato	Kommentar	Status	Sider	Vedlagt
Egenerklæring	26.05.2026		Gjennomgått		Nei
Tegninger	18.05.2026	Tegninger fra byggeår.	Gjennomgått		Nei
Norges Eiendommer	18.05.2026	Opplysninger vedr. hjemmel, gårds- og bruksnummer, evt. seksjonsnummer, eiendomsbetegnelser, eiet/festet tomt, tomteareal og byggeår oppgitt ved elektronisk grunnbok, Norges Eiendommer.	Gjennomgått		Nei

Revisjoner

Versjon	Ny versjon	Kommentar
1	18.05.2026	

For gyldighet på rapporten se forside

Tilstandsrapportens avgrensninger

STRUKTUR•REFERANSENIVÅ•TILSTANDSGRADER

- Rapporten er basert på innholdskrav i Forskrift til avhendingslova (tryggere bolighandel). Formålet er å gi en tilstandsanalyse til bruk for den som bestiller og/eller i et salg til forbruker, og ikke for andre tredjeparter. Rapportens struktur, metode og begrepsbruk følger i hovedsak Norsk Standard NS 3600:2018 (Teknisk tilstandsanalyse ved omsetning av bolig), samt Takstbransjens retningslinjer for arealmåling når det gjelder fordeling mellom P-areal og S-areal.
- Tilbakeholdt eller uriktig informasjon som har betydning for vurderingen, er ikke bygningssakkyndiges ansvar. Rapporten beskriver avvik, altså en tilstand som er dårligere enn referansenivået. Rapporten framhever normalt ikke positive sider ved boligen ut over det som fremgår av tilstandsgradene.
- Tilstanden angis i rapporten og gir uttrykk for en gitt forventet tilstand blant annet vurdert ut fra alder og normal bruk slik:

i) **Tilstandsgrad 0, TG0:** Ingen avvik eller skader. I tillegg må bygningsdelen være tilnærmet ny, mindre enn 5 år, og det foreligger dokumentasjon på faglig god utførelse.

ii) **Tilstandsgrad 1, TG1:** Mindre avvik. Normal slitasje. Strakstiltak ikke nødvendig. TG1 kan gis når bygningsdelen er tilnærmet ny og det ikke foreligger dokumentasjon på faglig god utførelse.

iii) **Tilstandsgrad 2, TG2:** Vesentlige avvik, og mindre avvik som etter NS 3600 gir TG 2, men som ikke nødvendigvis krever umiddelbare tiltak. Konstruksjonen har normalt enten feil utførelse, en skade eller symptomer på skade, sterk slitasje eller nedsatt funksjon. Vedlikehold eller tiltak trengs i nær fremtid, det er grunn til å varsle fare for skader på grunn av alder eller overvåke spesielt på grunn av fare for større skade eller følgeskade. For skjulte konstruksjoner vil alder i seg selv være et symptom som kan gi TG2. For synlige konstruksjoner kan alder sammen med andre symptomer og momenter gi TG2. Avvik under TG2 kan gis sjablongmessig anslag.

iv) **Tilstandsgrad 3, TG3:** Store eller alvorlige avvik. Kraftige symptomer på forhold som man må regne med trenger utbedring straks eller innen kort tid. Påvist funksjonssvikt eller sammenbrudd. Avvik under TG3 skal gis sjablongmessig anslag.

v) **Tilstandsgrad TGiu:** Ikke undersøkt/ikke tilgjengelig for undersøkelse.

- Ved TG0 og TG1 gis det normalt ingen begrunnelse for valg av tilstandsgrad, fordi bygningen eller bygningsdelen da bare har normal slitasje. For anbefalte tiltak ved TG2 og TG3 må bruker av rapporten vurdere om tiltakene er nødvendige og lønnsomme. Hva det vil koste å utbedre rom eller bygningsdeler er et sjablongmessig anslag basert på registrert avvik og angitte tiltak i rapporten. Anslaget er gitt på generelt grunnlag og basert på erfaringstall i fem intervaller, og kan ikke forveksles med en konkret vurdering og tilbud fra en entreprenør eller håndverker. Det må eventuelt innhentes tilbud for en nærmere undersøkelse, og konkret og nøyaktig vurdering av utbedringskostnad. Kostnader til ikke oppdagede avvik/utbedringer/feil kan forekomme. Utbedringskostnad avhenger av personlige preferanser og markedspris på materialer og tjenesteyter.

PRESISERINGER

- Avvik vurderes ut fra tekniske forskrifter på godkjenningstidspunktet for bygget. Noen bygningsdeler vurderes etter gjeldende teknisk forskrift på befaringstidspunktet. Dette gjelder blant annet:

i) Bad, vaskerom (våtrom)

ii) Forhold rundt brann, rømming, sikkerhet, for eksempel rekkverkshøyder/åpninger, ulovlige bruksendringer, brannceller mv.

- For skjulte konstruksjoner slik som vann og avløp uten dokumentasjon, er kvalitet og alder vurdert.

• Fastmonterte installasjoner, for eksempel innfelt belysning (downlights), demonteres ikke for å sjekke dampsperran bak. Dette av hensyn til bygningssakkyndiges kompetanse og risikoen for skade.

• Kontroll av fukt i konstruksjonen ved hulltaking i bad og vaskerom (våtrom), rom under terreng (kjelleretasje, underetasje og sokkeetasje) eller andre bygningsdeler skjer etter eiers aksept. Hulltaking av våtrom og rom under terreng kan unntaksvis unnlates, se Forskrift til Avhendingsloven.

• Kontroll av romfunksjoner for P-ROM utføres kun når det ikke foreligger godkjente og byggetegnede tegninger, eller når tegninger ikke stemmer med dagens bruk.

• Bygningssakkyndig gir en forenklet vurdering av branntekniske forhold og elektriske installasjoner i boligen dersom det er mer enn fem år siden sist boligen hadde el-tilsyn. Bygningssakkyndig kan anbefale å konsultere offentlige myndigheter eller kvalifisert elektrofaglig fagperson ved behov for grundigere undersøkelser.

TILLEGGSUUNDERSØKELSER

Etter avtale kan tilstandsanalysen utvides til også å omfatte tilleggsundersøkelser utover minimumskravet i forskriften.

BEFARINGEN

Rapporten gir en vurdering av byggverk og bygningsdeler som bygningssakkyndig har observert, og som fremkommer av Forskrift til avhendingsloven. Rapporten er likevel ingen garanti for at det ikke kan finnes skjulte feil, skader og mangler. NS 3600:2018 (Teknisk tilstandsanalyse ved omsetning av bolig) har undersøkelsesnivå fra 1 til 3, der undersøkelsesnivå 1 er det laveste og baseres på visuell observasjon. Rapporten baseres på undersøkelsesnivå 1 med få unntak (våtrom og rom under terreng). I praksis betyr dette at gjennomføringen av befaringen begrenses som følger:

• Det utføres kun visuelle observasjoner på tilgjengelige flater uten fysiske inngrep (f.eks. riving).

• Flater som er skjult av snø eller på annen måte ikke er tilgjengelig eller skjult, blir ikke kontrollert. Det foretas ikke funksjonssprøving av bygningsdeler, som isolasjon, piper, ventilasjon, el. anlegg, osv.

• Det gis ingen vurdering av boligens tilbehør, hvite- og brunevarer og annet inventar. Dette gjelder også integrert tilbehør.

• Inspisering av yttertak er basert på det som er synlig, normalt på innsiden fra loftet og utvendig fra stige/bakkenivå. Befaring av tak må være sikkerhetsmessig forsvarlig for å kunne gjennomføres.

Tilstandsrapportens avgrensninger

- Stikkprøvetakninger er utvalgt tilfeldig og kan innebære kontroll under overflaten med spiss redskap eller lignende.

UTTRYKK OG DEFINISJONER

- **Tilstand:** Byggverkets eller bygningsdelens tekniske, funksjonelle eller estetiske status på et gitt tidspunkt.
- **Symptom:** Observerbart forhold som gir indikasjon på hvilken tilstand et byggverk eller en bygningsdel befinner seg i. Benyttes ved beskrivelse av avvik.
- **Skadegjørere:** Zoologiske eller biologiske skadegjørere, i hovedsak råte, sopp og skadedyr.
- **Fuktsøk:** Overflatesøk med egnet søkeutstyr (fuktindikator) eller visuelle observasjoner.
- **Fuktmåling:** Måling av fukttinnhold i materiale eller i bakenforliggende konstruksjon ved bruk av egnet måleutstyr (blant annet hammerelektrode og pigger).
- **Utvidet fuktsøk (hulltaking):** Boring av hull for inspeksjon og fuktmåling i risikoutsatte konstruksjoner, primært i tilstøtende vegger til bad, utforede kjellervegger og eventuelt i oppforede kjellergulv.
- **Normal slitasjegrad:** Forventet nedsliting av materiale i overflaten som er basert på enkle visuelle observasjoner. Kan vurderes sammen med bygningsdelens alder.
- **Forventet gjenværende brukstid:** Anslått tid et byggverk eller en del av et byggverk fortsatt vil være tjenlig for sitt formål (NS3600, Termer og definisjoner punkt 3.9)

AREALBEREGNING FOR BOENHETER

- Areal fastsettes etter Forskrift til avhendingsloven og Norsk Standard 3940 Areal- og volum-beregninger av bygninger fra 2023.
- Areal oppgis i hele kvadratmeter i rapporten, og gjelder for det tidspunkt oppmålingen fant sted.
- **Bruksareal (BRA)** er det måleverdige arealet som er innenfor omsluttete vegger målt i gulvhøyde (bruttoareal minus arealet som opptas av yttervegger). I tillegg til gulvhøyde gjelder regler om fri bredde for at arealet skal være måleverdig, med betydning for BRA av for eksempel loft med skråtak. BRA består av internt bruksareal (BRA-i), eksternt bruksareal (BRA-e) og innglasset balkong mv (BRA-b). Terrasse- og balkongareal (TBA) opplyses der tilstandsrapporten skal benyttes i boligomsetningen og der det er aktuelt. I tillegg kan gulvareal (GUA) og areal med lav takhøyde (ALH) opplyses sammen med BRA der det er aktuelt og en del av oppdraget. Rom skal ha atkomst og gangbart gulv for å kunne regnes som BRA/måleverdig areal.
- **Arealet måles og oppgis dersom arealet oppfyller krav til måleverdighet,**

- Arealet måles og oppgis dersom arealet oppfyller krav til måleverdighet, slik som at arealet må ha minst en bredde på 0,6m og minst en høyde på 1,9 m osv. Et rom kan være i strid med teknisk forskrift og mangle godkjenning hos kommunen for den aktuelle bruken, uten at dette får betydning for om arealet måles og oppgis i tilstandsrapporten. Når arealet måles tas det ikke hensyn til om arealet er lovlig oppført eller om bruken er lovlig, bruksendringer, lysforhold eller andre sikkerhetsmangler.

- Eiendommens markedsverdi kan ikke baseres på en ren matematisk beregning i forhold til antall kvadratmeter opplyst i rapporten. Opplysninger om areal kan altså ikke alene benyttes for beregning av eiendommens verdi.

- Rom som ligger utenfor boenheten, men som eier har påvist og/eller opplyst at tilhører boenheten, er oppmålt og inkludert i BRA-e. Det er ikke fremvist dokumentasjon på at rommet tilhører boenheten, med mindre dette er angitt særskilt. Rom utenfor boenheten kan omdisponeres av borettslaget/sameiet og dette kan påvirke boligens BRA. Vær oppmerksom på at NS 3940:2023 og eierseksjonsloven har ulik definisjon av fellesareal. Ved arealmåling gjelder NS 3940:2023 som definerer fellesareal slik: "Delen av bygning som brukes av to eller flere bruksenheter eller til bygningens forvaltning, drift eller vedlikehold.

- Se øvrig informasjon om areal i rapporten, Norsk Standard 3940 (2012 og 2023) og veiledningen til disse.

PERSONVERN

iVerdi AS, bygningssakkyndig og takstforetaket behandler personopplysninger som bygningssakkyndig trenger for å kunne utarbeide rapporten. Personvernerklæring med informasjon om bruk av personopplysninger og dine rettigheter finner du her [Personvernerklæring -iVerdi](#)

DELING AV PERSONOPPLYSNINGER FOR TRYGGERE BOLIGHANDEL OG MULIG RESERVASJON

Norsk takst og deres samarbeidspartnere benytter personopplysninger fra rapporten for analyse- og statistikkformål, samt utvikling og drift av produkter og tjenester for takstbransjen og andre aktører i boligomsetningen. Les mer om dette og hvordan du kan reservere deg på <https://www.norsktakst.no/norsk/om-norsk-takst/personvernerklæring/reservasjon/>

Vendu lager en boliganalyse basert på opplysninger fra rapporten. Les mer om dette og hvordan du kan reservere deg her: <https://samtykke.vendu.no/XC7199>

KLAGEORDNING FOR FORBRUKERE

Er du som forbruker misfornøyd med bygningssakkyndiges arbeid eller

Tilstandsrapportens avgrensninger

opptreden ved taksering av bolig eller fritidshus, se
www.takstklagenemnd.no for mer informasjon

Nabolagsprofil

Konvallveien 30 - Nabolaget Haug - vurdert av 45 lokalkjente

Nabolaget spesielt anbefalt for

- Familier med barn
- Etablerere
- Husdyreiere



Offentlig transport

Bjerke Linje 350	5 min 0.4 km
Enebakk kirke Linje 350, 550, 551	13 min 10.8 km
Lillestrøm stasjon Totalt 10 ulike linjer	22 min 17.5 km
Lillestrøm stasjon Buss, flytog, tog	22 min 17.5 km
Oslo Gardermoen	50 min

Skoler

Hauglia skole (1-4 kl.) 177 elever, 8 klasser	6 min 0.5 km
Stranden skole (5-7 kl.) 185 elever, 11 klasser	5 min 2.6 km
Kirkebygden barne- og ungdomsskole (1-... 14 min 358 elever, 15 klasser	11.1 km
Rælingen videregående skole 579 elever	18 min 14.4 km
Strømmen videregående skole 515 elever, 45 klasser	25 min 19 km

«Et flott nabolag, med store flotte hager, blide naboer, barn og dyr ferdes trygt, naboene er alltid tilstede hvis man trenger hjelp»

Sitat fra en lokalkjent



Opplevd trygghet

Veldig trygt 91/100



Kvalitet på skolene

Bra 74/100



Naboskapet

Godt vennskap 73/100

Aldersfordeling

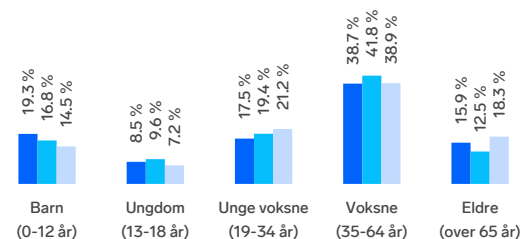

Område	Personer	Husholdninger
Haug	1 151	448
Flateby	3 852	1 535
Norge	5 425 412	2 654 586

Barnehager

Hauglia barnehage (0-5 år) 50 barn	4 min 0.4 km
Bergskaug Fus barnehage (0-5 år) 50 barn	5 min 0.5 km
Flateby barnehage (1-5 år) 55 barn	10 min 0.9 km

Dagligvare

Coop Extra Flateby Post i butikk, PostNord	6 min 0.5 km
Spar Flateby PostNord	17 min 1.5 km



Innholdet i nabolagsprofilen er hentet fra ulike datakilder, og feil eller mangler kan forekomme. Vurderinger og sitater er innhentet på web og gir uttrykk for hvordan naboene vurderer nabolaget. FINN.no AS kan ikke holdes ansvarlig for feil/mangler i profilen. Copyright © Finn.no AS 2026

Primære transportmidler

 1. Egen bil

 2. Buss



Turmulighetene

Nærhet til skog og mark 97/100



Gateparkering

Lett 92/100





Støynivået

Lite støynivå 91/100

Sport

 Hauglia skole 4 min 
Aktivitetshall, ballspill 0,4 km

 Streifinn idrettsanlegg - Ballbane 7 min 
Ballspill 0,6 km

 Atletico Flateby 16 min 

 Puls Marikollen 18 min 

Boligmasse

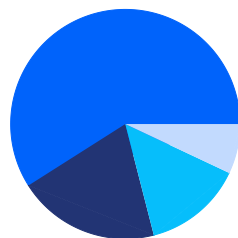

■ 59% enebolig
■ 14% rekkehus
■ 7% blokk
■ 20% annet

Varer/Tjenester

 Flatebysenteret 17 min 

 Apotek 1 Flateby 5 min 

Aldersfordeling barn (0-18 år)

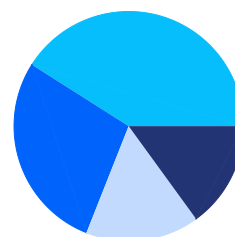

■ 28% i barnehagealder
■ 41% 6-12 år
■ 16% 13-15 år
■ 15% 16-18 år

Familiesammensetning

Par m. barn



Par u. barn



Enslig m. barn



Enslig u. barn



Flerfamilier



0% 43%

■ Haug
■ Flateby
■ Norge

Sivilstand

		Norge
Gift	36%	33%
Ikke gift	53%	54%
Separert	8%	9%
Enke/Enkemann	3%	4%



Innholdet i nabolagsprofilen er hentet fra ulike datakilder, og feil eller mangler kan forekomme. Vurderinger og sitater er innhentet på web og gir uttrykk for hvordan naboene vurderer nabolaget. FINN.no AS kan ikke holdes ansvarlig for feil/mangler i profilen. Copyright © Finn.no AS 2026

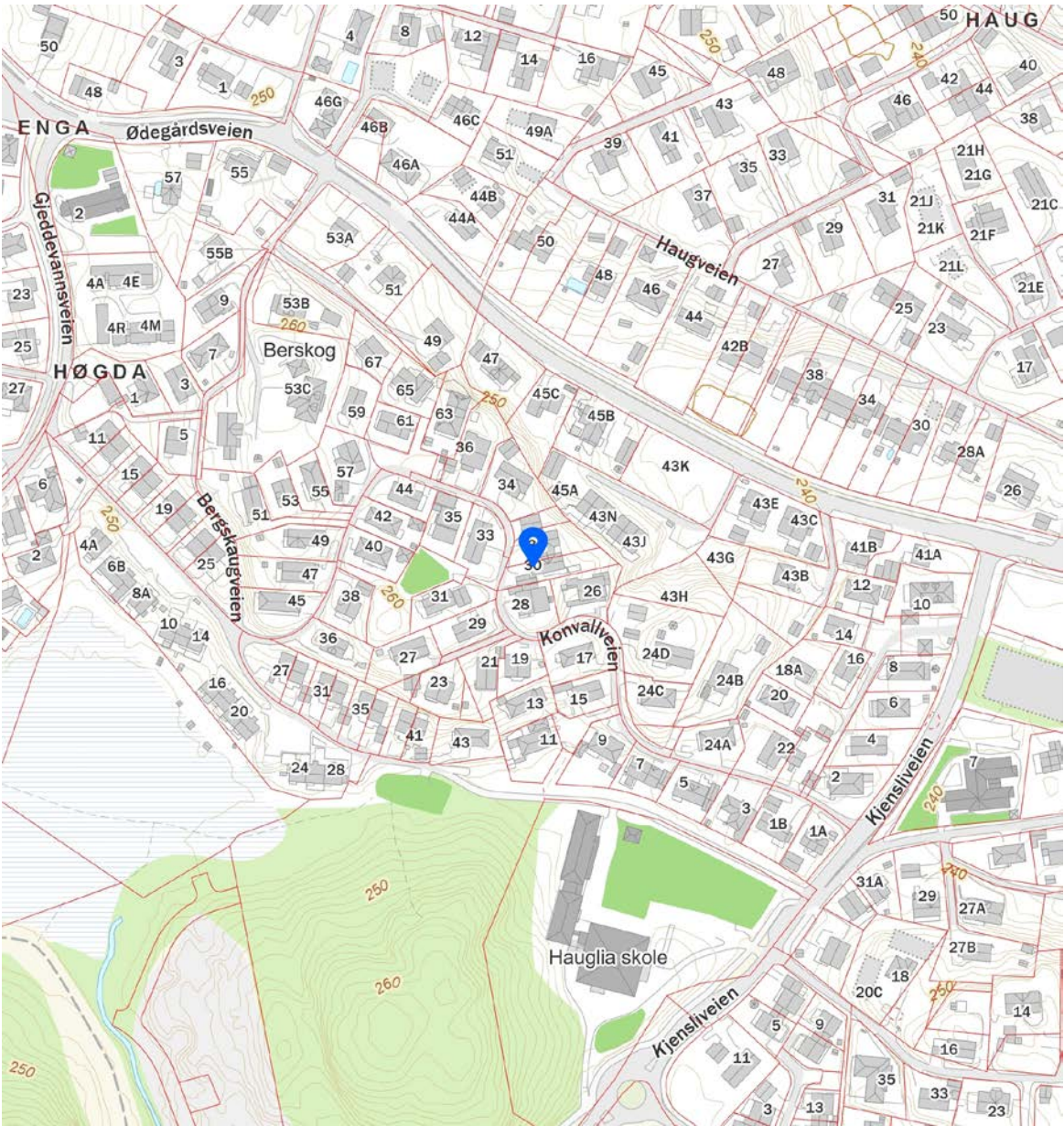
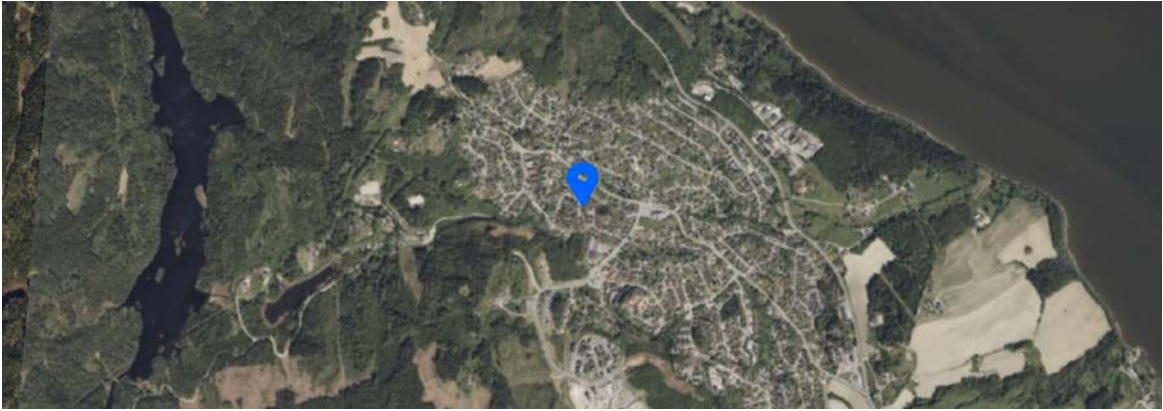

 Innholdet i nabolagsprofilen er hentet fra ulike datakilder, og feil eller mangler kan forekomme. Vurderinger og sitater er innhentet på web og gir uttrykk for hvordan naboe vurderer nabolaget. FINN.no AS kan ikke holdes ansvarlig for feil/mangler i profilen. Copyright © Finn.no AS 2026

Det tas forbehold om riktigheten eller fullstendigheten av opplysningene i dette dokumentet. Det kan ikke rettes krav som følge av at disse opplysningene benyttes som grunnlag for beslutninger.

Eiendomsdata (Grunneiendom)

Bruksnavn	KONVALLVEIEN 30	Beregnet areal	548.6
Etablert dato	15.01.1981	Historisk oppgitt areal	549
Oppdatert dato	19.09.2025	Historisk arealkilde	Målebrev (1)
Skyld	0	Antall teiger	1
Bruk av grunn			
Arealmerknader			

- Tinglyst Del i samla fast eiendom Grunnforurensning Avtale/Vedtak om gr.erverv
 Bestående Under sammenslåing Kulturminne
 Seksjonert Klage er anmerket Ikke fullført oppmålingsforr. Frist fullføring:
 Har fester Jordskifte er krevd Mangel ved matrikkelføringskrav Frist retting:

Forretninger

Brukstilfelle Forretningstype	Forr.dato M.før.dato	Kom. saksref. Annen ref.	Tingl.status Endr.dato	Involverte Berørte
Omnummerering	01.01.2024		Tinglyst	4/149
Omnummerering	01.01.2024		01.01.2024	
Omnummerering	01.01.2020		Tinglyst	4/149
Omnummerering	01.01.2020		01.01.2020	
Endre egenskaper Annen forretningstype	30.06.2011 30.06.2011	Sentralpunkt flyttet		4/149
Fradeling av grunneiendom Kart- og delingsforretning	15.01.1981			4/137 (-549), 4/149 (549)
Planlagt fradeling Planlagt fradeling	15.01.1981			4/149 (-28)

Teiger (Koordinatsystem: EUREF89 UTM Sone 32)

Type teig	X	Y	H	H.teig	Ber. areal	Arealmerkna
Eiendomsteig	6634889.2	619596.8		Ja	548.6	

Tinglyste eierforhold

Navn ID	Rolle Andel	Adresse Poststed	Status Kategori
STENBERG VERONICA MARIE F031179*****	Hjemmelshaver (H) 1/1	KONVALLVEIEN 30 1911 FLATEBY	Bosatt (B)

Adresse

Vegadresse: Konvallveien 30

Adressetilleggsnavn:

Poststed	1911 FLATEBY	Kirkesogn	02100403 Enebakk
Grunnkrets	104 Skaugen	Tettsted	611 Flateby
Valgkrets	1 FLATEBY		

Bygg

Nr	Bygningsnr	Lnr	Type	Bygningsstatus	Dato
----	------------	-----	------	----------------	------

1	150589797		Tomannsbolig, vertikaldelt (121)	Tatt i bruk (TB)	
2	150589800		Garasjeuthus anneks til bolig (181)	Tatt i bruk (TB)	

1: Bygning 150589797: Tomannsbolig, vertikaldelt (121), Tatt i bruk

Bygningsdata

Næringsgruppe	Bolig (X)	BRA Bolig	
Sefrakminne	Nei	BRA Annet	
Kulturminne	Nei	BRA Totalt	
Opprinnelseskode	Massivregistrering	BTA Bolig	
Har heis	Nei	BTA Annet	
Vannforsyning		BTA Totalt	
Avløp		Bebygd areal	
Energikilder		Ufullstendig areal	Ja
Oppvarmingstyper		Antall boenheter	1

Bygningsstushistorikk

Bygningsstatus	Dato	Reg.dato	Referanse
Tatt i bruk		09.04.2005	

Bruksenheter

Type	Adresse	Br.enhet	Eiendom	BRA	Rom	Bad	WC	Kjøkkentilgang
Bolig	Konvallveien 30	H0101	4/149	0	0	0	0	

Etasjer

Etasje	Ant. boenh.	BRA Bolig	BRA Annet	Sum BRA	BTA Bolig	BTA Annet	Sum BTA
H01	1	0	0	0	0	0	0

2: Bygning 150589800: Garasjeuthus anneks til bolig (181), Tatt i bruk

Bygningsdata

Næringsgruppe	Annet som ikke er næring (Y)	BRA Bolig	
Sefrakminne	Nei	BRA Annet	
Kulturminne	Nei	BRA Totalt	
Opprinnelseskode	Massivregistrering	BTA Bolig	
Har heis	Nei	BTA Annet	
Vannforsyning		BTA Totalt	
Avløp		Bebygd areal	
Energikilder		Ufullstendig areal	Ja
Oppvarmingstyper		Antall boenheter	

Bygningsstushistorikk

Bygningsstatus	Dato	Reg.dato	Referanse
Tatt i bruk		09.04.2005	

Bruksenheter

Type	Adresse	Br.enhet	Eiendom	BRA	Rom	Bad	WC	Kjøkkentilgang
------	---------	----------	---------	-----	-----	-----	----	----------------

Unummerert		-	4/149	-	-	-	-	-
------------	--	---	-------	---	---	---	---	---



Enebakk kommune

Reguleringsplankart

Eiendom: 4/149
Adresse: Konvallveien 30
Utskriftsdato: 25.04.2026
Målestokk: 1:1000



UTM-32

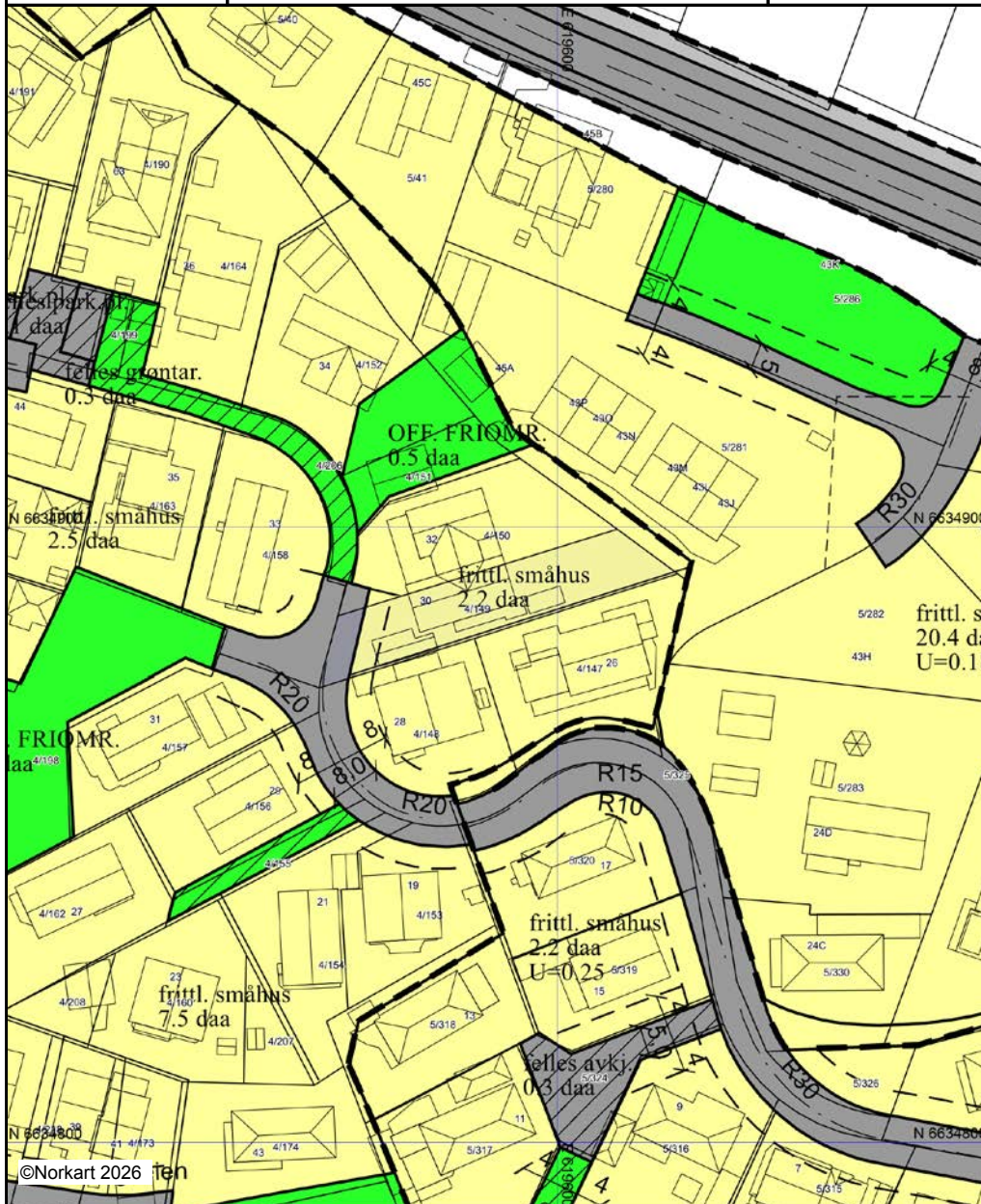

©Norkart 2026 fen

Kartet er produsert fra kommunens beste digitale kartbaser for området og inneholder viktige opplysninger om eiendommen og området omkring. Presentasjonen av informasjon er i samsvar med nasjonal standard. Kartet kan inneholde feil, mangler eller avvik i forhold til kravene i oppgitt standard. Kartet kan ikke benyttes til andre formål enn det formålet det er utlevert til uten samtykke fra kommunen jf. lov om åndsverk.

Tegnforklaring

Reguleringsplan/Bebyggelsesplan PBL 1985

-  Frittliggende småhusbebyggelse
-  Område for offentlige bygninger (stat, fylkesk)
-  Kjøreveg
-  Gang-/sykkelveg
-  Friområder
-  Felles avkjørsel
-  Felles parkeringsplass
-  Felles grøntanlegg

Reguleringsplan PBL 2008

-  Undervisning
-  Lekeplass
-  Veg
-  Gangveg, gangareal eller gågate
-  Annen veggrunn, teknisk anlegg

Felles for reguleringsplan PBL 1985 og 200.

-  Regulerings- og bebyggelsesplanområde
-  Planens begrensning
-  Formålsgrænse
-  Regulert tomtegrænse
-  Byggegrænse
-  Regulert senterlinje
-  Frisiktslinje
-  Målelinje/Avstandslinje
- Abc Påskrift feltnavn
- Abc Påskrift reguleringsformål/arealformål
- Abc Påskrift areal
- Abc Påskrift utnytting
- Abc Regulerings- og bebyggelsesplan - påskrift

8/12 81
Ln. 1925-4/149.150

MIDLERTIDIG BRUKSTILLATELSE
Bygningsloven av 18 juni 1965 § 99, nr.2 og 3

Trykt på selvkliperende papir

Arbeidssted (adr.)		Registernr (Gnr/bnr/festenr) ev. parsellnr		
Konvallvn. 30, 1911 Flateby		4/149-150		
Arbeidets art	Bygningens art	Dato for søknad	Dato for vedtak	Sak nr.
Nybygg	2-mannsbolig	2.2.81	12.3.81	75
Byggherre Kjell-Arne Hagen c/o Irene Blomsø		Adresse Konvallvn. 30, 1911 Flateby		Tlf.
Anmelder Byglands-Consult A/S		Adresse Bergrådvn. 13, Oslo 8		Tlf.
Ansvarshavende Jan-Egil Martinsen		Adresse " "		Tlf.

Arbeidet igangsatt den 1.4.81.
Besiktigelse av arbeidet er foretatt og i medhold av bygningslovens § 99 gis det herved midlertidig brukstillatelse for

hele bygget følgende del av bygget: Leilighet i høyre del.

Ansvarshavende pålegges å utføre følgende arbeider:

Det gjenstår en del mindre vesentlige mangler ved bygget i tilknytning til avsluttende arbeid.

Man faht det imidlertid ubetenkelig å ta bygget i bruk til sin funksjon.

Arbeidet må være utført innen: 8.12.82

Ansvarshavende skal kreve ferdigattest.

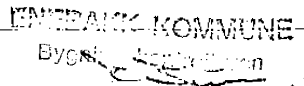
Sted og dato	Stempel
Enebakk	 R. Buer bygn.kontr. Underskrift
8.12.81	

Sendes til

Byggherre Anmelder Ansvarshavende Byggesaksmyndighet

Nr 2128 Forlag: Sem & Stenersen A/S, Oslo, 12 - 79

SAK NR: 256 DATO: 8. juli 1982

SAKEN GJALDT: Irene Blomsø. Søknad om byggetillatelse for oppførelse av garasje på gnr. 4, bnr. 149 - Konvallvn. 30, Flateby.

SAKSBEHANDLER: Bygningssjef Stein Marsdal.

DOKUMENTER I SAKEN:

Søknad om byggetillatelse, datert 2.6.82.
Byggetegninger og situasjonsplan.
Kvittering for nabovarsel, datert 6.6.82 - ingen merknader.
Søknad om ansvarsrett fra Kjell-Arne Hagen.

BYGNINGSSJEFENS AVGJØRELSE MED HJEMMEL I VEDTEKT TIL BYGNINGSLOVEN:

De framlagte byggeplaner for oppførelse av garasje på gnr. 4, bnr. 149 godkjennes som omsøkt i henhold til byggemelding og tegninger.

Kjell-Arne Hagen godkjennes som ansvarshavende for byggearbeidene. Kfr. § 98 i bygningsloven.

Bygget må forøvrig oppføres i samsvar med bygningsloven og byggeforskriftenes bestemmelser.

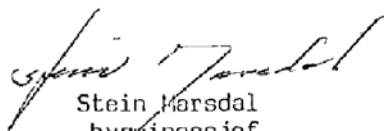
Stein Marsdal
bygningssjef

Godkjent byggemelding utleveres mot forevist kvittering for at vedlagte regning på kr 125,- er betalt.

Enebakk teknisk etat, 12.7.82



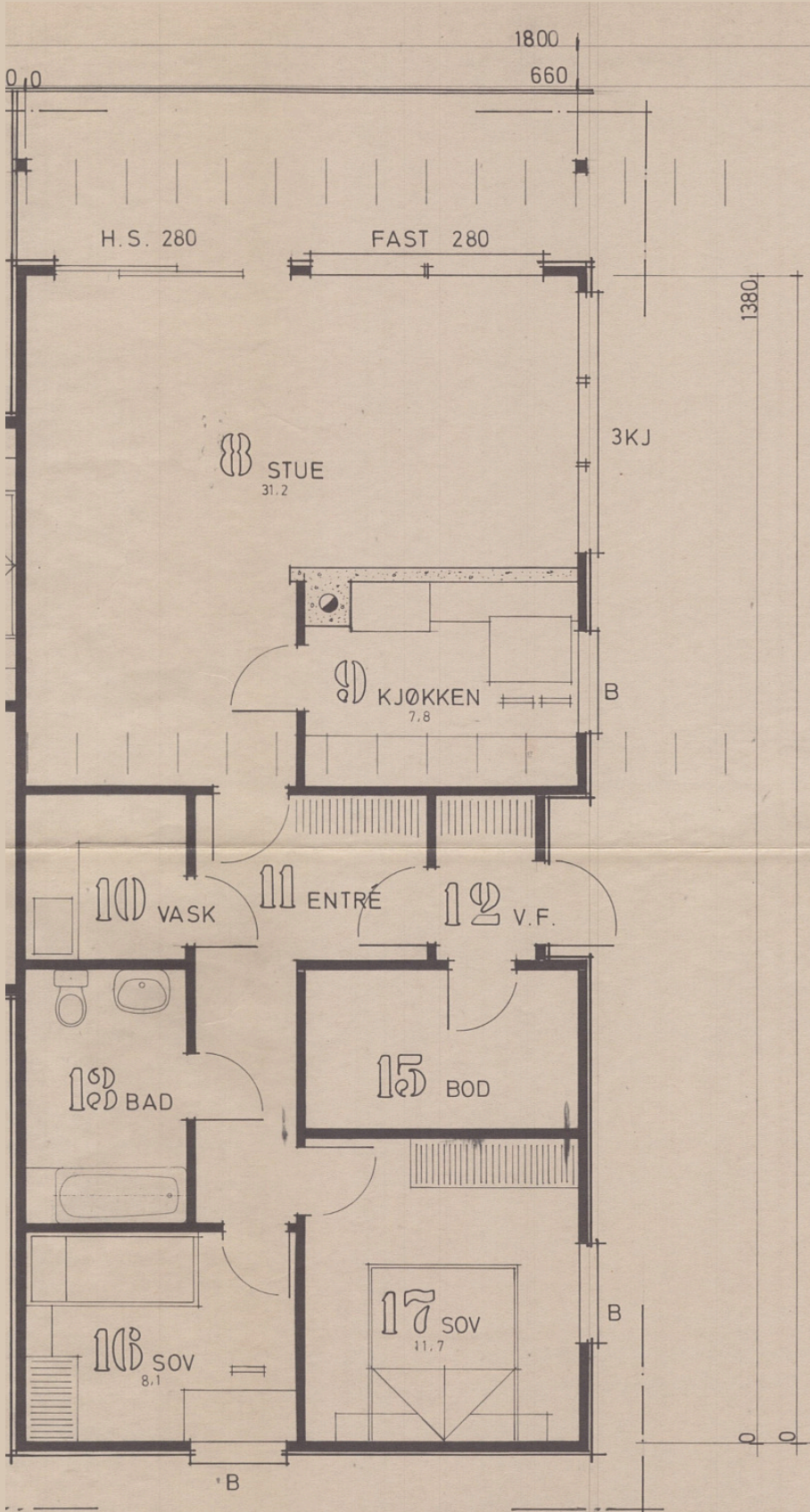

KARMMÅL VINDUER:

A	92 x 220
A1 m.dør	92 x 220
B	113 x 115
C	113 x 70
C2	173 x 70
E	53 x 167
F	53 x 70
G	53 x 115
Kjeller	100 x 50
3K trekantglass gavl	

MURMÅL VINDUER:

A	94 x 170
A1 m.dør	94 x 200
B	115 x 118
C	115 x 74
C2	175 x 74
E	55 x 170
F	55 x 74
G	55 x 118
Kjeller	102 x 53

M. 1 : 50
 D.
 K.

BYGLANDSHUSET

Bergrådn. 13, Oslo 8. Tlf.: (02) 23 69 82

ark. L. Smedbakken
 ing. J. E. Madsen

Enebakk Byggeråd

Godkjent 11/2 1987

[Signature]

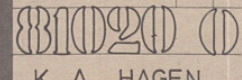

K A HAGEN

Boligkjøperforsikring

Hvis din nye bolig har skjulte feil kan dette koste deg både tid og penger.

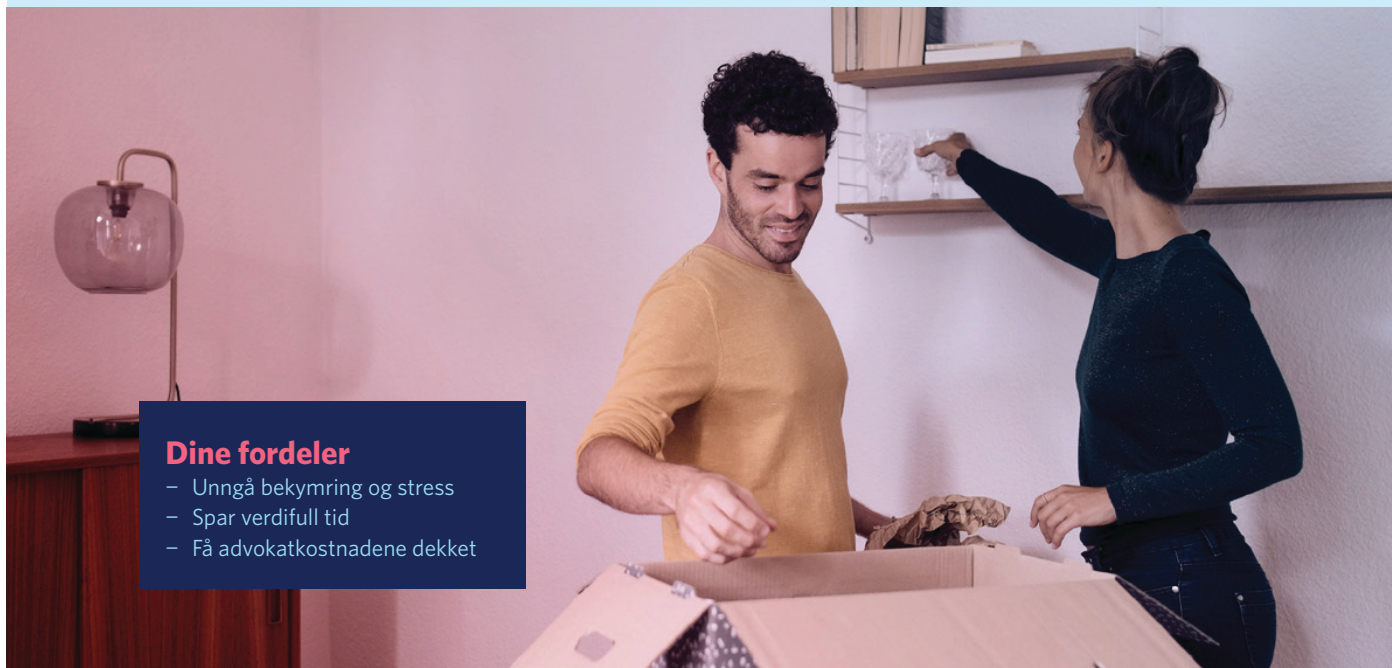

Dine fordeler

- Unngå bekymring og stress
- Spar verdifull tid
- Få advokatkostnadene dekket

Med vår boligkjøperforsikring er du i trygge hender hvis du oppdager feil eller mangler ved boligen du har kjøpt. Forsikringen gir deg tilgang på hjelp fra advokater, saksbehandlere og jurister som er spesialiserte på eiendomskjøp. De står klare til å hjelpe deg i fem år etter overtagelse - uten at du trenger å bekymre deg for egne og eventuelle idømte saksomkostninger.

Få hjelpen du trenger!

- **Når:** Du kjøper forsikringen når du kjøper en brukt bolig. Da gjelder avhendingsloven.
- **Hvor:** Hos eiendomsmegler senest ved kontraktsmøte.
- **Hvordan:** Krysses av i kjøpekontrakten. Forsikringsbevis og vilkår sendes per e-post.

Forsikringen er meglet frem av Söderberg & Partners og er plassert hos Gar-Bo Försäkring AB.

*Det tas forbehold om pris- og vilkårsendringer.

Hva koster forsikringen?

Forsikringspremien trekkes i oppgjøret.

Borettslagseiendom: kr 9 300

Seksjonert eiendom/
aksjebolig: kr 13 500

Enebolig/fritid/tomt: kr 18 900



soderbergpartners.no/eiendom



OVERSIKT OVER LØSØRE OG TILBEHØR TIL EIENDOMMEN

Oversikten er utarbeidet av Norges Eiendomsmeglerforbund, Eiendom Norge og Advokatforeningens Eiendomsmeglingsgruppe, og er gjeldende fra 1. januar 2020.

Generelt

Lov om avhending av fast eiendom (avhendingslova/avhl.) av 3. juli 1992 regulerer kjøper og selgers rettigheter og plikter ved overdragelse av fast eiendom og andeler i borettslag.

I henhold til avhl. § 3-4 skal eiendommen, når annet ikke er avtalt, overdras med innredninger og utstyr som etter lov, forskrift eller annet offentlig vedtak skal følge med. Det samme gjelder varig innredning og utstyr som enten er fastmontert eller er særskilt tilpasset bygningen, jf. avhl. § 3-5. Loven inneholder ingen detaljert oversikt over hva som omfattes av «innredning og utstyr», og over hva som skal regnes som «fastmontert eller særskilt tilpasset».

Partene kan fritt avtale hva som skal følge med eiendommen ved salg. Bransjens liste over løsøre og tilbehør som skal følge med eiendommen, er en del av avtalen mellom kjøper og selger dersom ikke annet er opplyst i salgsoppgaven, kjøper har tatt forbehold i bud eller avtale på annen måte er inngått. Der intet annet er avtalt, vil løsøre og tilbehør medfølge slik dette fremkommer av avhl. § 3-4 og § 3-5 og denne oversikt.

Produkter og installasjoner som medfølger overdras uten noen form for garantier, utover eventuell gjenværende leverandørgaranti.

Dersom det er noe i nedenstående liste som ikke finnes på eiendommen, vil det heller ikke medfølge.

- 1. HVITEVARER** medfølger der dette er spesielt angitt i salgsoppgaven.
- 2. HELDEKKENDE TEPER** følger med uansett festemåte.
- 3. VARMEKILDER**, slik som ovner, kaminer, peiser, varmpumper og panelovner, følger med uansett festemåte. Frittstående biopeiser/varmeovner og terrassevarmere medfølger ikke. Det følger ikke med varmekilder i rom som ikke har vegg- eller fastmonterte varmekilder på visning.
- 4. TV, RADIO OG MUSIKKANLEGG**. TV-antennor og fellesanlegg for TV, herunder parabolantenne, og tuner/dekoder/tv-boks medfølger der dette eies av selger. Veggmontert TV/flatskjerm med tilhørende festeordning samt musikkanlegg følger ikke med (se også punkt 12).
- 5. BADEROMSINNREDNING/UTSTYR**. Badekar, dusjkabinett, dusjvegger, alle fastmonterte speil og hyller, fastmonterte glass- og håndkleholdere, herunder håndklevarmere samt baderomsinnredning, medfølger.
- 6. GARDEROBESKAP** medfølger, selv om disse er løse. Fastmonterte garderobehyller og knagger medfølger. Innredning i garderobeskap, for eksempel løse eller fastmonterte trådkurver, hyller, stenger og lignende, medfølger.
- 7. KJØKKENINNREDNING** medfølger, herunder også åpne, fastmonterte hyller og løs eller fastmontert kjøkkenøy.



- 8. MARKISER, PERSIENNER** og annen type innvendig og utvendig solskjerming, gardinoppheng, lamellgardiner og liftgardiner medfølger.
- 9. AVTREKKSIVIFTER** av alle slag, samt fastmonterte aircondition/ventilasjonsanlegg, medfølger.
- 10. SENTRALSTØVSUGER** medfølger med komplett anlegg, herunder slange, munnstykke mm.
- 11. LYSKILDER.** Kupler, lysstoffarmatur, fastmonterte "spotlights", oppheng og skinner med spotlights samt utelys og hagebelysning medfølger. Vegglamper, krokhengte lamper, lysekroner, prismelamper og lignende som er koblet til sukkerbit eller stikkontakt følger likevel ikke med.
- 12. INSTALLERTE SMARTHUSLØSNINGER** med sentral som styrer lys, varme, lyd o.l., samt tilhørende trådløse enheter som brytere, sensorer, kameraer, integrerte høyttalere el. medfølger. Enkle lysstyringssystem f.eks. med en sentral som kun styrer lyspærer eller smartpærer montert i sokkel medfølger likevel ikke.
- 13. UTVENDIGE SØPPELKASSER** og eventuelt holder/hus til disse medfølger.
- 14. POSTKASSE** medfølger.
- 15. UTENDØRS INNRETNINGER** slik som flaggstang, fastmontert tørkestativ, samt andre faste utearrangementer som f.eks. badestamp, boblekar/jacuzzi og liknende utendørs kar, lekestue, lekestativ, utepeis, fastmontert trommel til vannslange, medfølger. Guidekabel/avgrensingskabel til robotgressklipper medfølger, men robotgressklipper og ladestasjon for denne medfølger ikke.
- 16. FASTMONTERT VEGGLADER/LADESTASJON TIL EL-BIL** medfølger uavhengig av hvor laderen er montert.
- 17. SOLCELLEANLEGG** med tilhørende teknisk infrastruktur medfølger.
- 18. GASSBEHOLDER** til gasskomfyr og gasspeis medfølger.
- 19. BRANNSTIGE, BRANNTAU, feiestige** og lignende medfølger der dette er påbudt. Løse stiger medfølger ikke.
- 20. BRANNSLUKNINGSAPPARAT, BRANNSLANGE** og RØYKVARSLER medfølger der dette er påbudt. Det er eier og brukers plikt til å se til at utstyret forefinnes på enhver eiendom. Hvis annet ikke er uttrykkelig avtalt, skal dette derfor alltid følge med ved salg av eiendom.
- 21. SAMTLIGE NØKLER** til eiendommen som selger er i besittelse av skal overleveres kjøper på overtakelsen, herunder nøkler til eventuelle boder, uthus, garasjeportåpner e.l. Låses boder, uthus e.l. med hengelås, skal lås og nøkler til disse medfølge.
- 22. GARASJEHYLLER, bodhyller, lagringshyller** og oppheng til bildekk medfølger såfremt de er fastmontert.
- Planter, busker og trær som er plantet på tomten, eller fastmonterte kasser og lignende er en del av eiendommen og medfølger i handelen.

Fra hvilepuls til makspuls.

Det er Emera



I Emera følger vi en tydelig rød tråd der kvalitet gjennomsyrrer alt vi gjør. Hos oss kommer du til å ha hvilepuls helt frem til budrunden og makspuls når den er over!

En komplett meglertjeneste

Emera Eiendomsmegling tilbyr en komplett meglertjeneste – fra verdivurdering, klargjøring og koordinering av all markedsføring til overtakelse og gjennomføring av salget.

En prosess du fortjener

Vårt mål er at du, enten du er selger eller kjøper, skal føle engasjement, ærlighet og profesjonalitet gjennom hele prosessen.

Ærlighet varer lengst

Vi tror sterkt på åpenhet og ærlighet og gir ingen urealistiske løfter eller forskjønnede beskrivelser.

Erfaring som gir resultater

Vi sier det som det er – enkelt og greit – fordi vi vet at det gir de beste resultatene. Erfaringen vår bekrefter det, og erfaring har vi mye av.

emera.no



Solveig Granlund
Eiendomsmegler | Partner

solveig.granlund@emera.no
+47 951 51 983

Fra hvilepuls til makspuls. Det er Emera.

Forbrukerinformasjon om budgivning



Sist oppdatert med virkning fra 1. juli 2025, i forbindelse med ikrafttredelse av endringer i eiendomsmeglingsloven.

Informasjonen er utarbeidet av Forbrukerrådet, Advokatforeningen ved Lovutvalget for eiendomsmegling, Eiendom Norge og Norges Eiendomsmeglerforbund, på grunnlag av bl.a. eiendomsmeglingsloven § 6–8.

Nedenfor gis en oversikt over de retningslinjer som anbefales ved budgivning på eiendommen. Avslutningsvis gis også en kort oversikt over de viktigste rettsreglene tilknyttet budgivning.

Før det legges inn bud på eiendommen oppfordres budgiver til å sette seg inn i all relevant informasjon om eiendommen, herunder salgsoppgave og tilstandsrapport.

GJENNOMFØRING AV BUDGIVNING:

1. Alle bud skal inngis skriftlig til megler, som formidler disse videre til selger. Med skriftlige bud menes også elektroniske meldinger som e-post og SMS når informasjonen i disse er tilgjengelig også for ettertiden. Kravet til skriftlighet gjelder også budforhøyelser, og motbud (bud fra selger), aksept eller avslag fra selger. Før formidling av bud til selger skal megler innhente gyldig legitimasjon og signatur fra budgiver. Kravet til legitimasjon og signatur er oppfylt for budgivere som benytter e-signatur som f.eks. BankID eller MinID.

2. Et bud bør inneholde eiendommens adresse (eventuelt gnr/bnr), kjøpesum, budgivers kontaktinformasjon, finansieringsplan, akseptfrist, overtakelsesdato og eventuelle forbehold som for eksempel usikker finansiering, salg av nåværende bolig ol. Normalt vil ikke et bud med forbehold bli akseptert før forbeholdet er avklart. Konferer gjerne med megler før bud inngis.

3. Megler skal legge til rette for en forsvarlig avvikling av budrunden. I forbrukerforhold (dvs. der selger er forbruker) skal megleren ikke formidle bud med kortere akseptfrist enn kl. 12.00 første virkedag etter siste annonserte visning. Etter denne fristen bør budgivere ikke sette en kortere akseptfrist enn at megler har mulighet til, så langt det er nødvendig, å orientere selger, budgivere og øvrige interessenter om bud og forbehold. Dersom bud inngis med en frist som åpenbart er for kort til at megleren kan avvikle budrunden på en forsvarlig måte som sikrer selger og interessenter et tilstrekkelig grunnlag

for sine handlingsvalg, vil megler fraråde budgiver å stille slik frist.

4. Megler skal ikke formidle bud med forbehold om at budet eller forbehold i budet skal holdes skjult (hemmelig) for andre budgivere og interessenter.

5. Megleren vil uoppfordret gi sin vurdering av det enkelte bud overfor selger, når budet er gitt innenfor fristene i punkt 3.

6. Megleren skal, så langt det er nødvendig og mulig, holde budgiverne skriftlig orientert om mottatte bud, herunder budets størrelse, forbehold og akseptfrist. Megler skal så snart som mulig bekrefte skriftlig overfor budgivere at budene deres er mottatt. For øvrig vil megler, på forespørsel fra andre, opplyse om aktuelle bud på eiendommen, herunder relevante forbehold.

7. Kopi av budjournal skal gis til kjøper og selger uten ugrunnet opphold etter at handel er kommet i stand. Dersom det er viktig for budgiver å bevare sin anonymitet, bør budet formidles gjennom fullmektig.

8. Etter at handel har kommet i stand, eller dersom en budrunde avsluttes uten at handel er kommet i stand, kan en budgiver kreve kopi av budjournalen i anonymisert form.

VIKTIGE AVTALERETTSLIGE FORHOLD:

1. Det eksisterer ingen angrerett ved salg/kjøp av fast eiendom.

2. Når et bud er inngitt til megler og innholdet i budet er formidlet til selger (slik at selger har fått kunnskap om budet), kan budet ikke kalles tilbake. Budet er da bindende for budgiver frem til akseptfristens utløp, med mindre budet før denne tid avslås av selger eller budgiver får melding om at eiendommen er solgt til en annen. Man bør derfor ikke gi bud på flere eiendommer samtidig dersom man ikke ønsker å kjøpe flere enn en eiendom.

3. Selger står fritt til å forkaste eller akseptere ethvert bud, og er for eksempel ikke forpliktet til å akseptere høyeste bud.

4. Når en aksept av et bud har kommet frem til budgiver innen akseptfristens utløp er det inngått en bindende avtale.

5. Husk at et eventuelt bud fra selger til kjøper (såkalte «motbud»), avtalerettslig er et bindende tilbud som medfører at det foreligger en avtale om salg av eiendommen dersom budet i rett tid aksepteres av kjøper.

Budskjema



Solveig Granlund
solveig.granlund@emera.no
951 51 983

Emera kontor:
Emera eiendomsmegling Lillestrøm
638 40 001

KJØPESUM KR + omkostninger ihht. opplysninger i salgsopp-gaven		
Kjøpet finansieres slik:		
BANK/FINANSIERINGSINSTITUSJON:	REFERANSE & TELEFONNUMMER	SUM:
		Kr.
		Kr.
		Kr.
		Kr.
EGENKAPITAL:		Kr.
TOTALT:		
EGENKAPITAL BESTÅR AV: Salg av nåværende bolig eller annen fast eiendom Disponibelt kontant beløp (bankinnskudd)		
Ønsket overtagelsesdato:		
NÅVÆRENDE BUD ER BINDEnde FOR UNDERTEGNEDE TIL OG MED DEN: Budet er bindende til klokken: 16.00 den dagen, hvis ikke budgiver har angitt et annet klokkeslett, dog ikke tidligere enn kl. 12.00 første virkedag etter siste annonserte visning. Bud skal ikke ha kortere akseptfrist enn 30 minutter fra budet inngis. Bud med kortere frist kan bli avvist.		
Evt. forbehold (eks. finansiering, salg av egen bolig etc.):		

NAVN:	NAVN:
PERSONNR:	PERSONNR:
ADRESSE:	ADRESSE:
POSTNR: POSTSTED:	POSTNR: POSTSTED:
MOB TLF:	MOB TLF:
E-POST:	E-POST:
DATO: STED:	DATO: STED:
SIGNATUR:	SIGNATUR:
Jeg ønsker boligkjøperforsikring	Hvis mitt bud blir akseptert, ønsker jeg at megler forbereder en kjøpekontrakt med boligkjøperforsikring. Avtale om forsikring inngås ikke før jeg undertegner kjøpekontrakten.

IDENTIFIKASJON

Legg ID her

IDENTIFIKASJON

Legg ID her

Din bolig. Din historie.

Det er Emera.



Minnene fra da du eide huset lever videre. Derfor har vi i Emera samarbeidet med de beste i Norge for å skape et prospekt som du ønsker å ta vare på. Men enda viktigere, som tar miljøet på alvor.



Los Digital investerer mye i å ha en moderne og ny maskinpark. Dette bidrar til en vesentlig mer miljøvennlig produksjon.

Trykt i Norge, sertifisert med miljømerket Svanen og medlem av Grønt Punkt Norge.



2041 0848



TRYKT I NORGE

NO-3619





EMERA

EIENDOMSMEGLING