

Trygve Haavelmos vei 39



Velkommen til  
din nye bolig





Velkommen til Trygve haavelmos vei  
39! Foto: Shuttr Eiendomsfoto



39



WWW.GANDVIR.NU

# Nøkkelinformasjon

PRISANTYDNING

Kr 6 600 000,-

BOLIGTYPE

Rekkehus

TOMTEAREAL

74.7 m<sup>2</sup> (eiet)

OMKOSTNING KJØPER

179 590,-

EIEFORM

Eierseksjon

TOTALPRIS

6 779 590,-

ANTALL SOVEROM

3

FELLESKOSTNADER

2 058,- pr. mnd

ETASJE

2

FELLESFORMUE

22 916,-

BYGGEÅR

2018

BRA-I/BRA TOTAL

104/109 kvm

ENERGIKLASSE

C

# Din megler



## Per Erik Haugen

Eiendomsmegler | Fagansvarlig | Partner

Per@emera.no

+47 464 22 141

Med over ti år i DNB Eiendom har Per Erik opparbeidet seg solid erfaring fra både Øvre og Nedre Romerike. Han har siden 2014 hjulpet hundrevis av kunder med boligdrømmen, og de siste åtte årene hatt lederansvar ved kontorene i Lillestrøm, Sørumsand, Råholt og Jessheim.

Per Erik er godt kjent i hele regionen, med et sterkt engasjement for lokalmiljøet og menneskene som bor her. Som bosatt på Nedre Romerike, og med mange års erfaring fra markedet på Øvre, har han en unik forståelse av hva som skaper gode salg i begge områder.

Han er kjent for sitt engasjement, trygghet og evne til å levere resultater - og mange velger ham fordi de ønsker en erfaren megler som virkelig bryr seg om resultatet



## Moderne enderekkehus fra 2018 | Solrik terrasse og hage | Carport | Innflytningsklart

Moderne og innholdsrikt rekkehus fra 2018 med en praktisk og familievennlig planløsning. Boligen fremstår med tidsriktige overflater og god standard fra byggeåret. Inneholder entré med adkomst til bod og toalettrom, samt en romslig stue og kjøkken i åpen løsning med gode møbleringsmuligheter og utgang til terrasse. Videre finnes tre soverom, bad med flislagte overflater, dusj, vegghengt toalett og opplegg for vaskemaskin, samt garderobe/bod med gode oppbevaringsmuligheter. Boligen har balansert ventilasjon og vannbåren gulvvarme i deler av boligen. I tillegg disponeres utvendig bod bak carport og biloppstillingsplass under carport med mulighet for elbillader.

Beliggende i et barnevennlig område på Kjeller med kort vei til dagligvare, skoler, barnehager og kollektivtransport.

1. et

asje



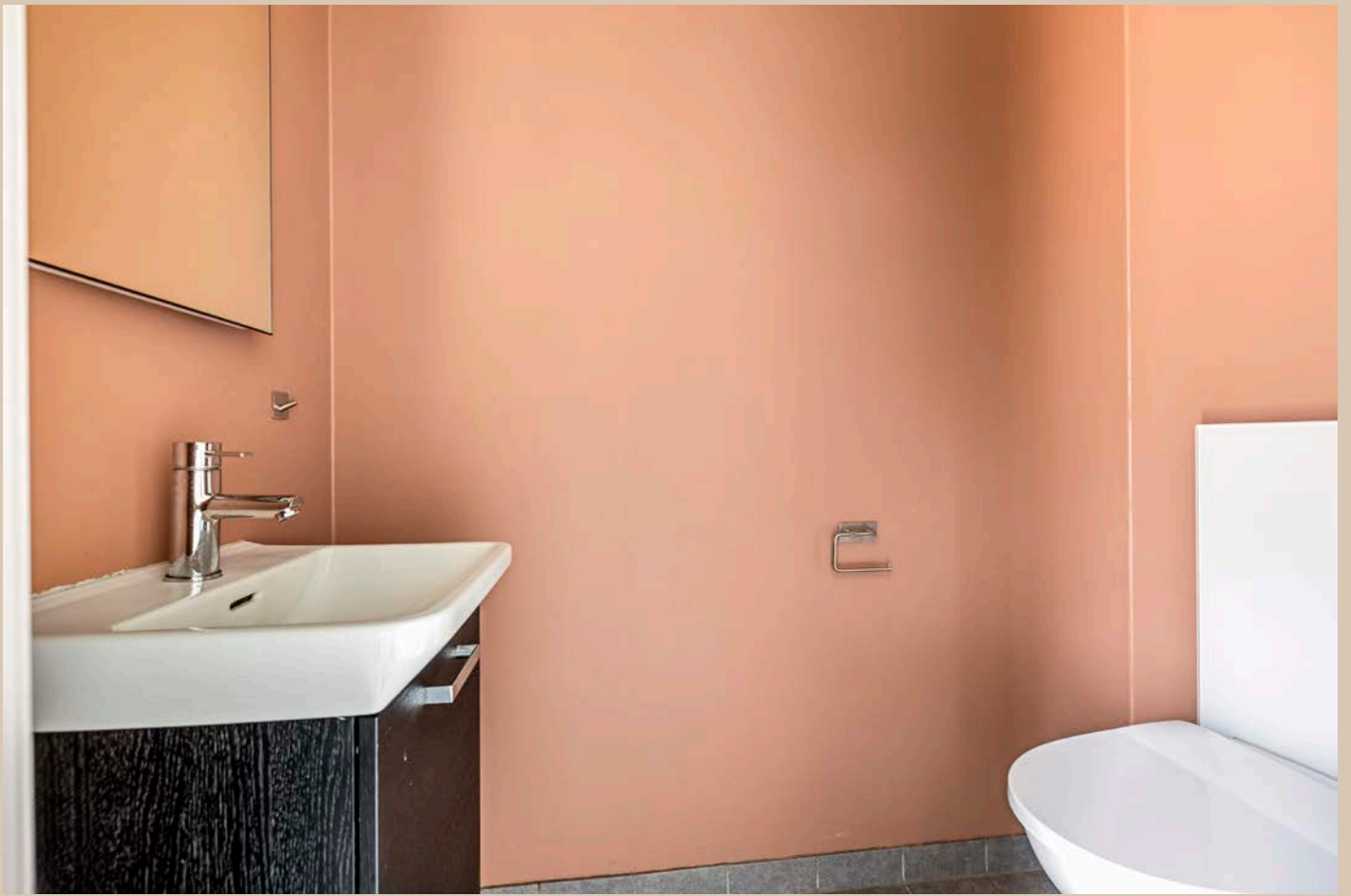



Romslig og lys stue med gode møbleringsmuligheter og en åpen, sosial atmosfære.



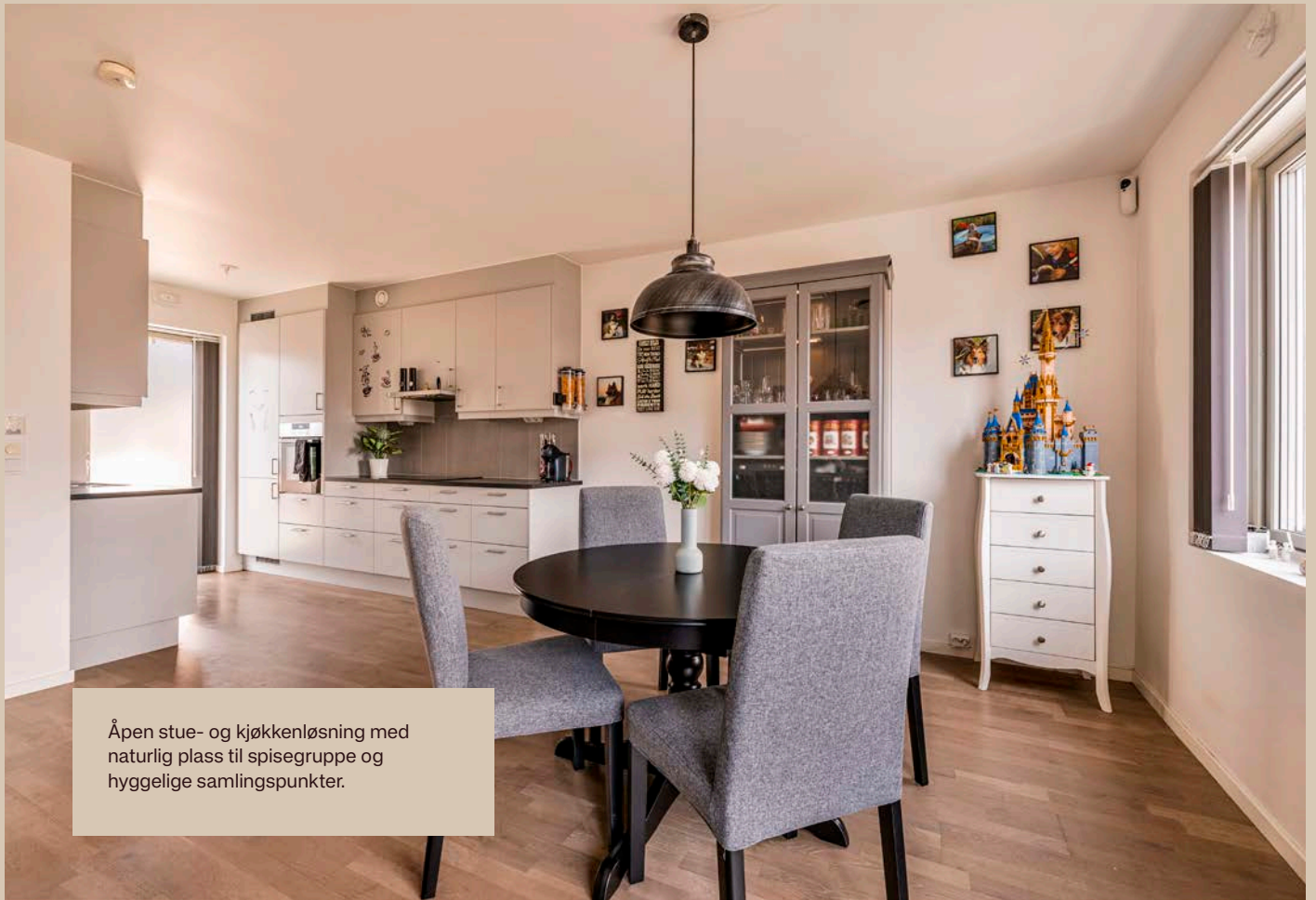

Åpen stue- og kjøkkenløsning med naturlig plass til spisegruppe og hyggelige samlingspunkter.

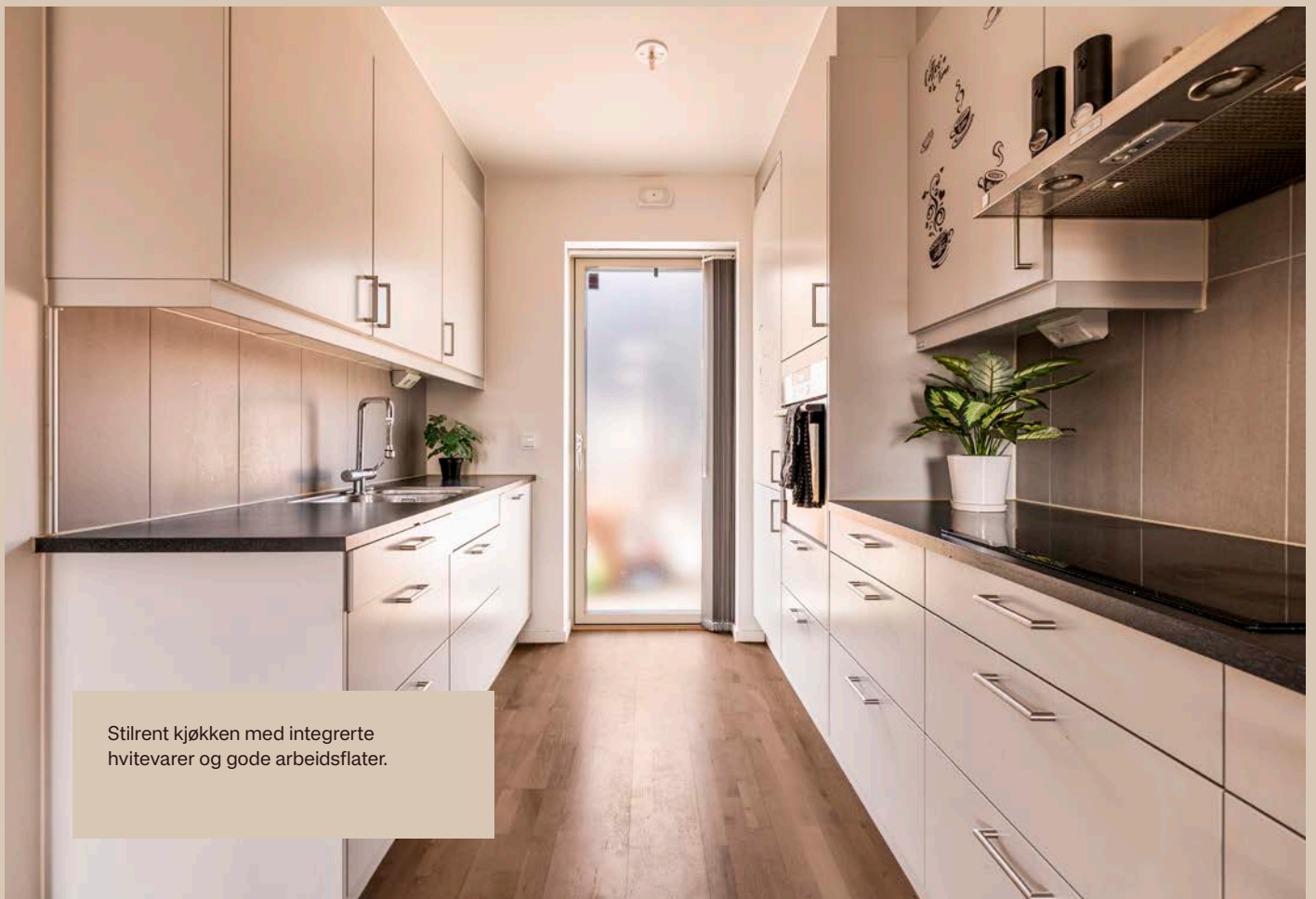

Stilrent kjøkken med integrerte hvitevarer og gode arbeidsflater.

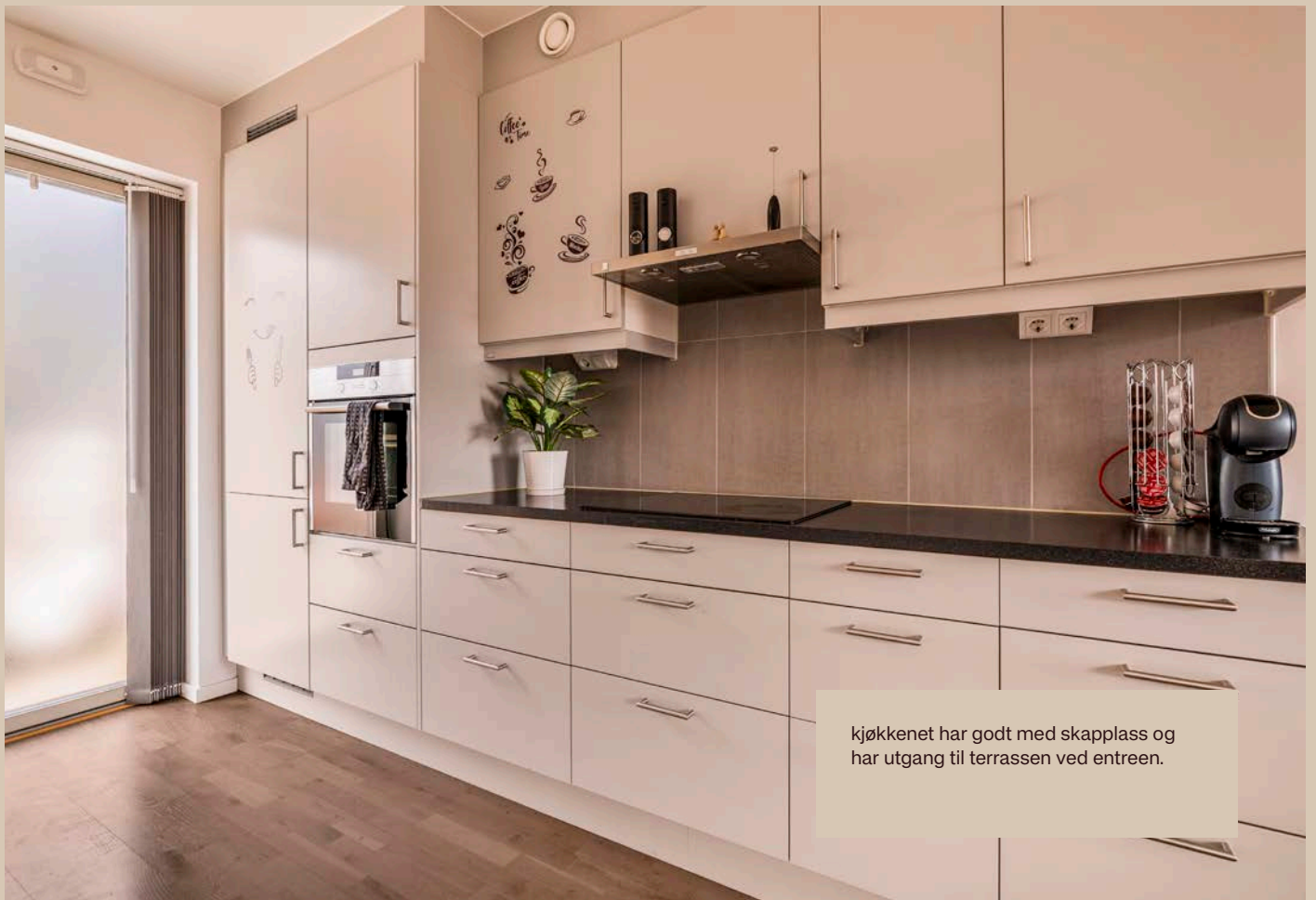

kjøkkenet har godt med skaplass og har utgang til terrassen ved entreen.

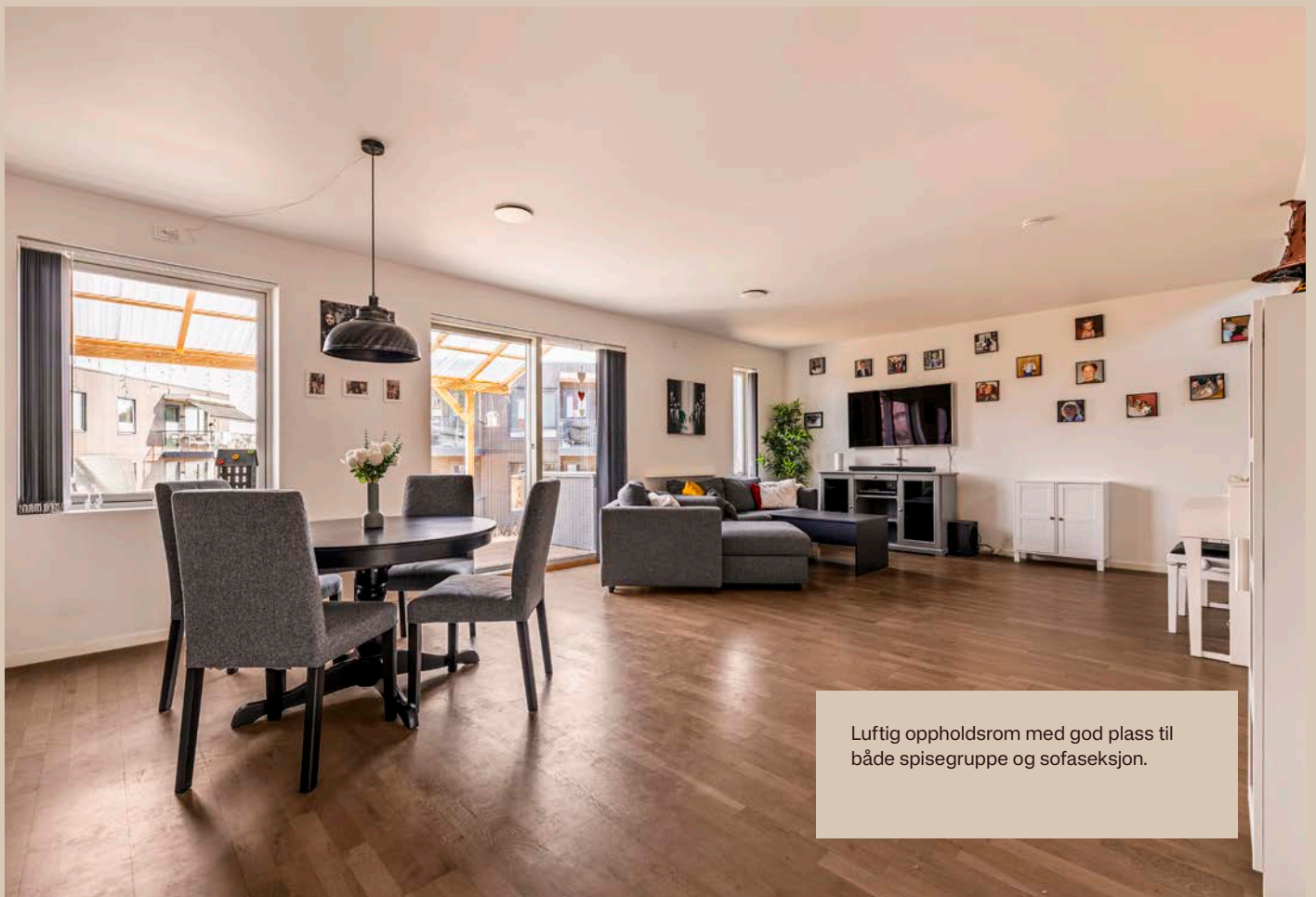

Luftig oppholdsrom med god plass til både spisegruppe og sofaseksjon.



Fra stuen er det utgang til terrassen bak huset.

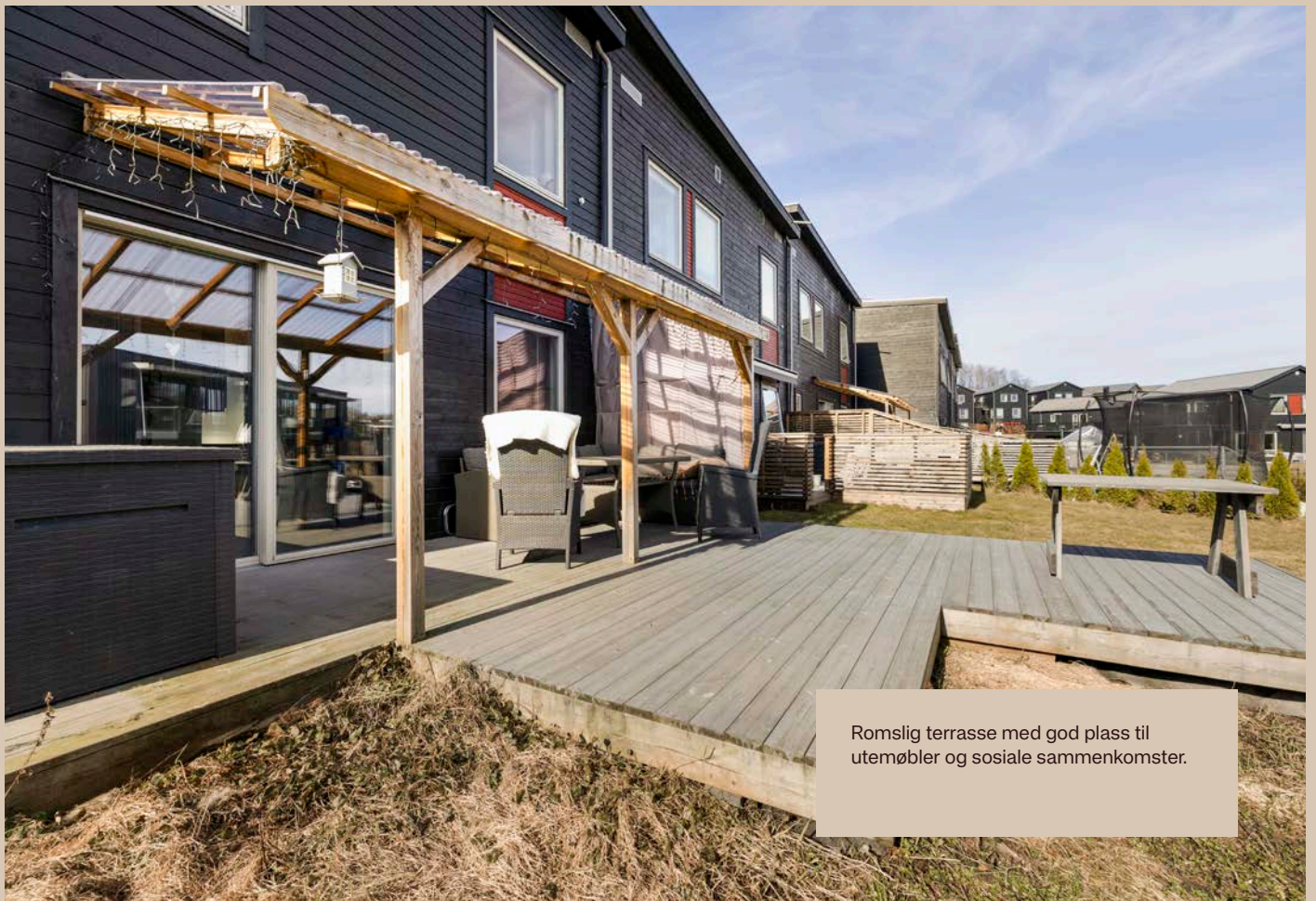

Romslig terrasse med god plass til utemøbler og sosiale sammenkomster.

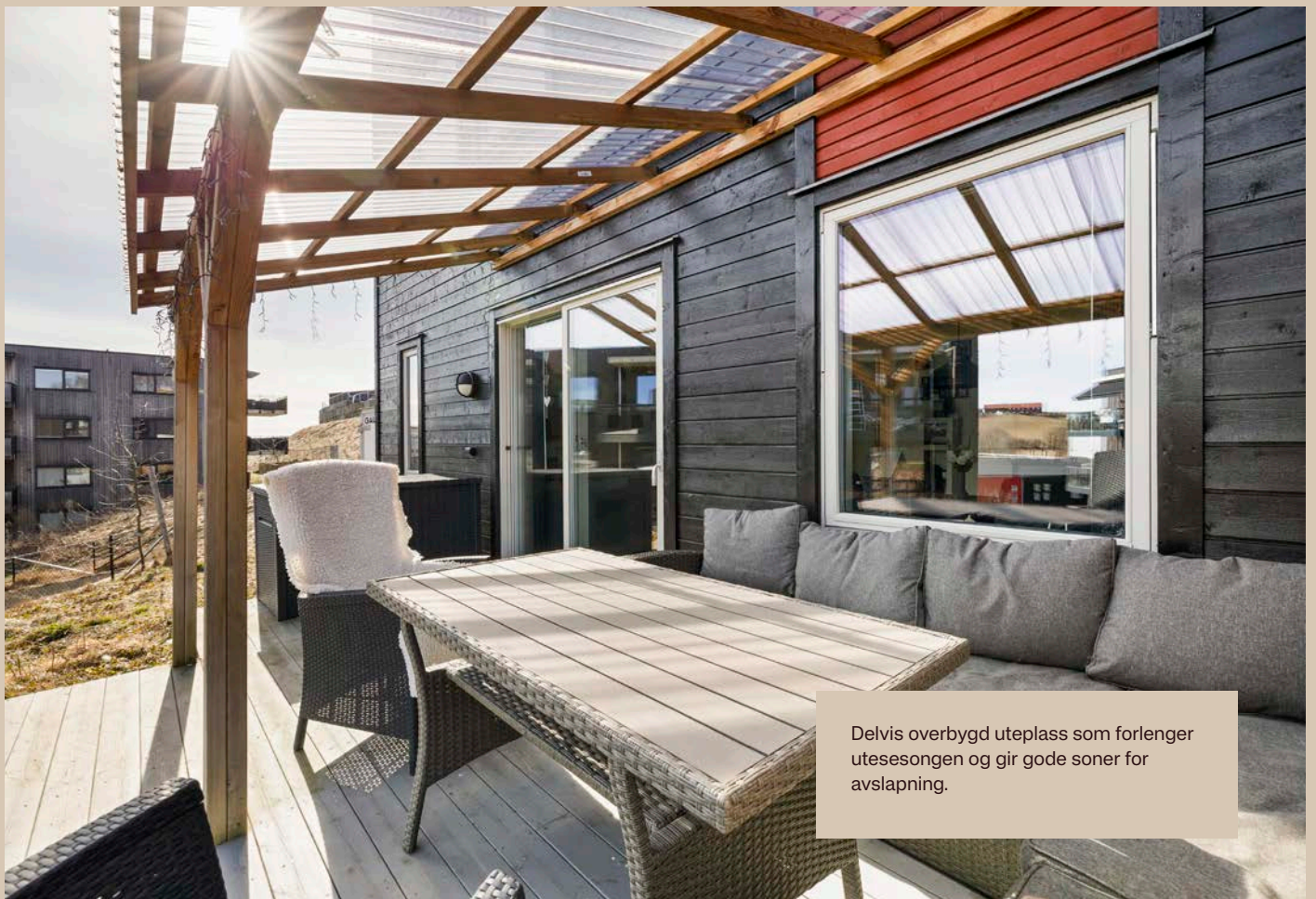

Delvis overbygd uteklass som forlenger utesesongen og gir gode soner for avslapning.



Solrik terrasse med tilknytning til hageareal - perfekt for både lek og hyggelige uteopphold.



# 2. etasje





Flislagt bad med dusjhjørne, moderne innredning og gode lysforhold.





Stort og innbydende soverom med god plass til seng og garderobeløsning.



Soverom 2 med god plass til seng og oppbevaring.



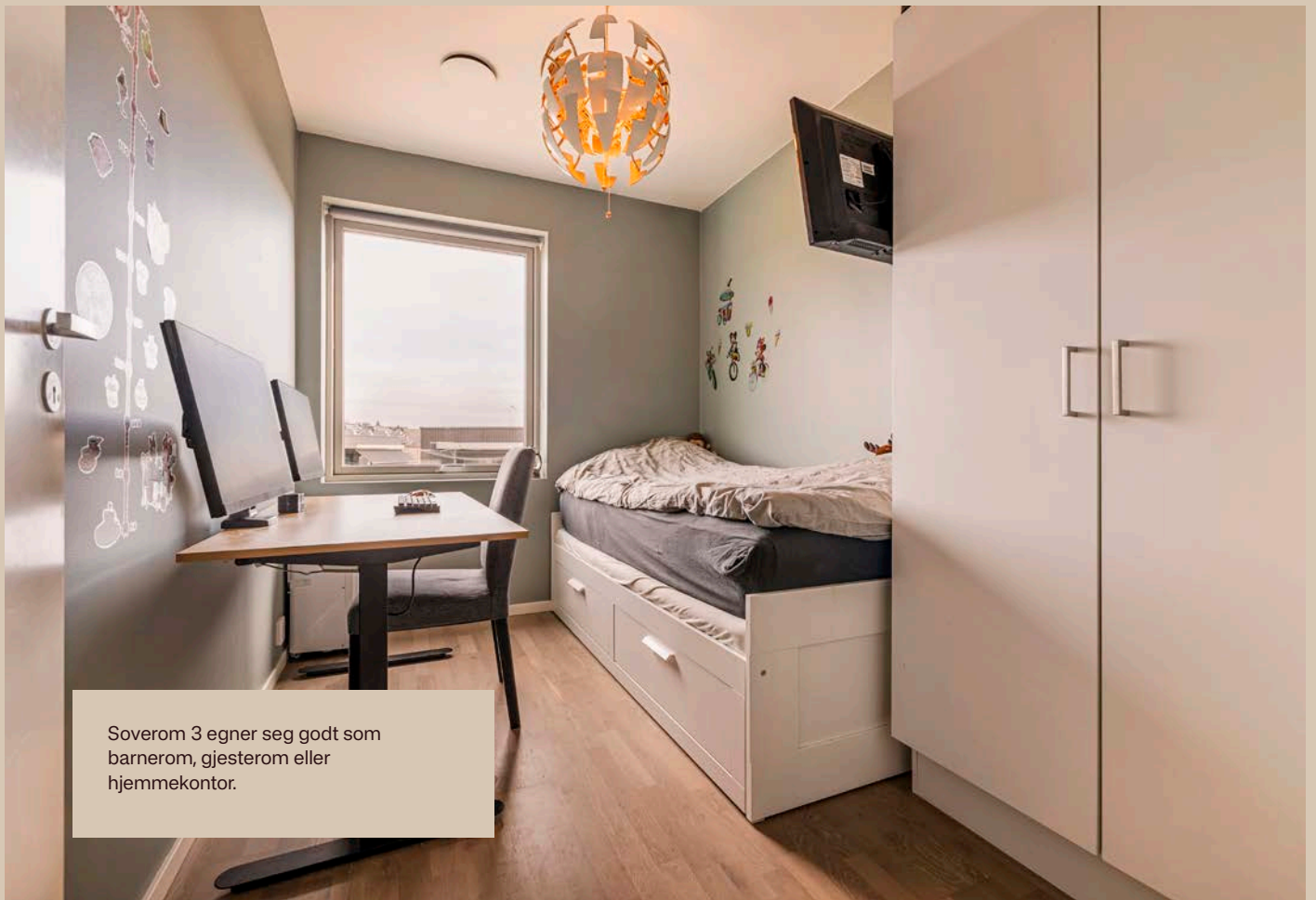

Soverom 3 egner seg godt som  
barnerom, gjesterom eller  
hjemmekontor.

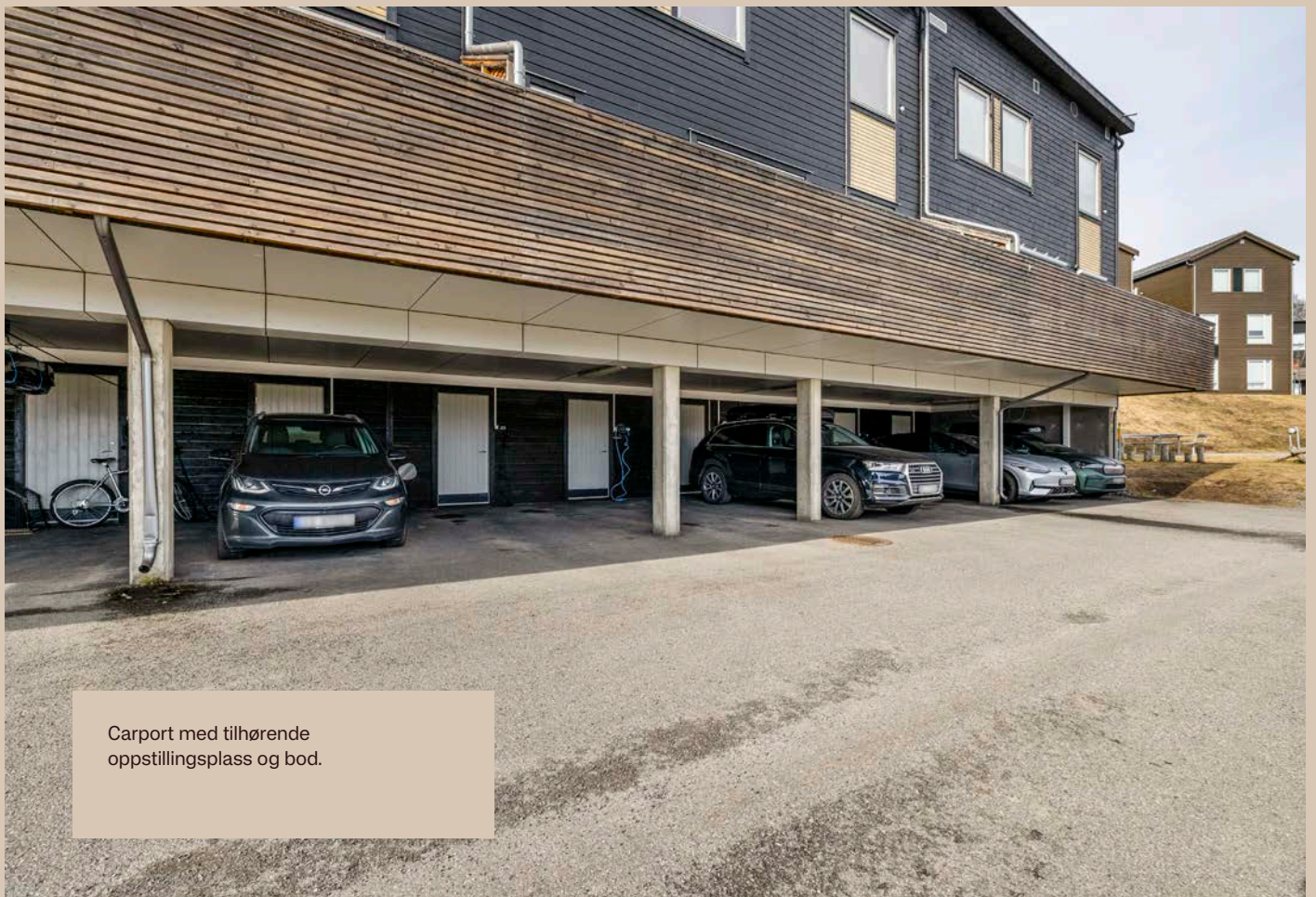

Carport med tilhørende  
oppstillingsplass og bod.

# Plantegning





# Trygve Haavelmos vei 39 1. Etasje

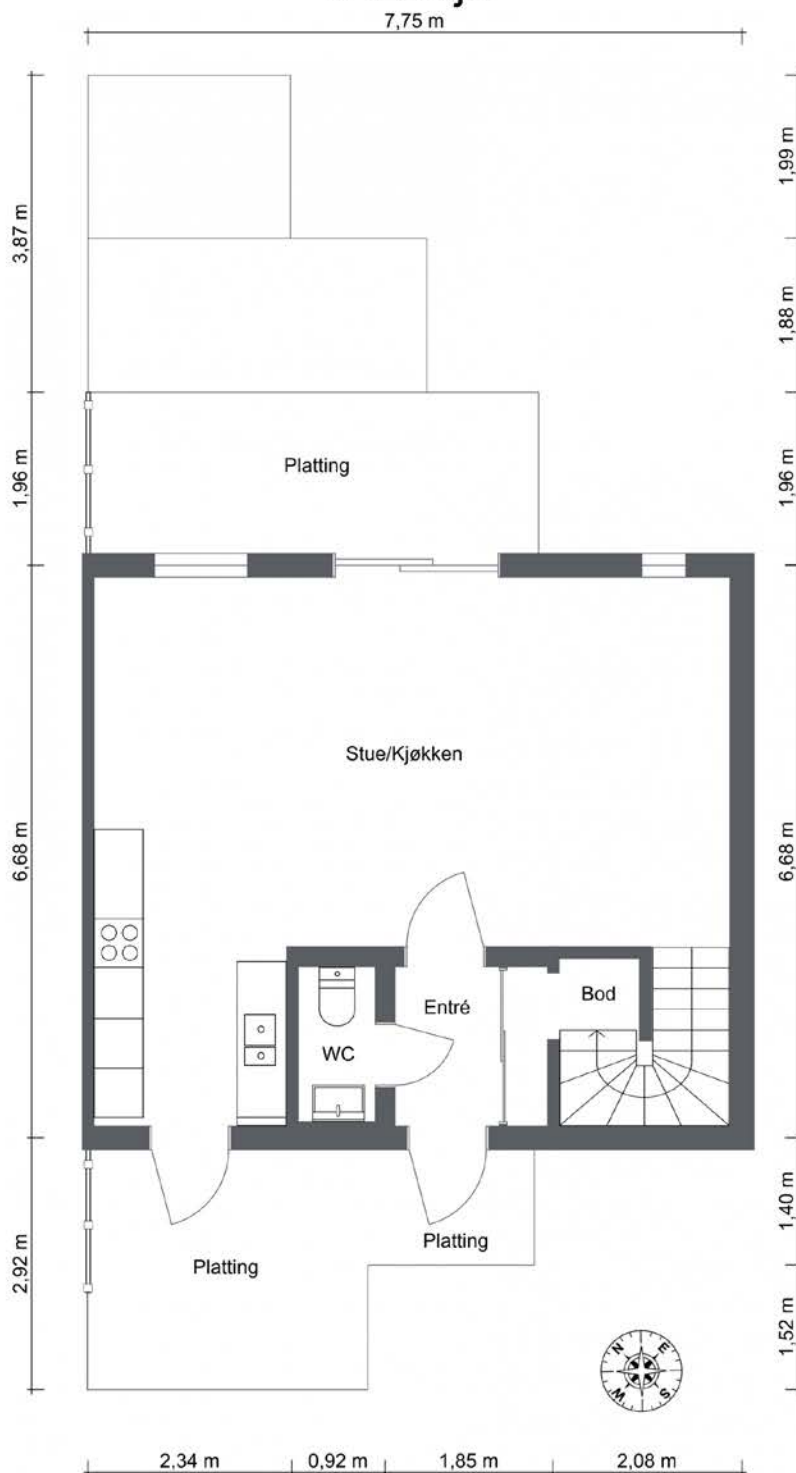

Tegnet av NøkkelTakst AS, en del av Norske Boligrapporter.  
Planskissen er ikke målbar, kun ment som en illustrasjon.  
Mål i skissen er innvendige og avrundet. Avvik kan forekomme.

Trygve Haavelmos vei 39

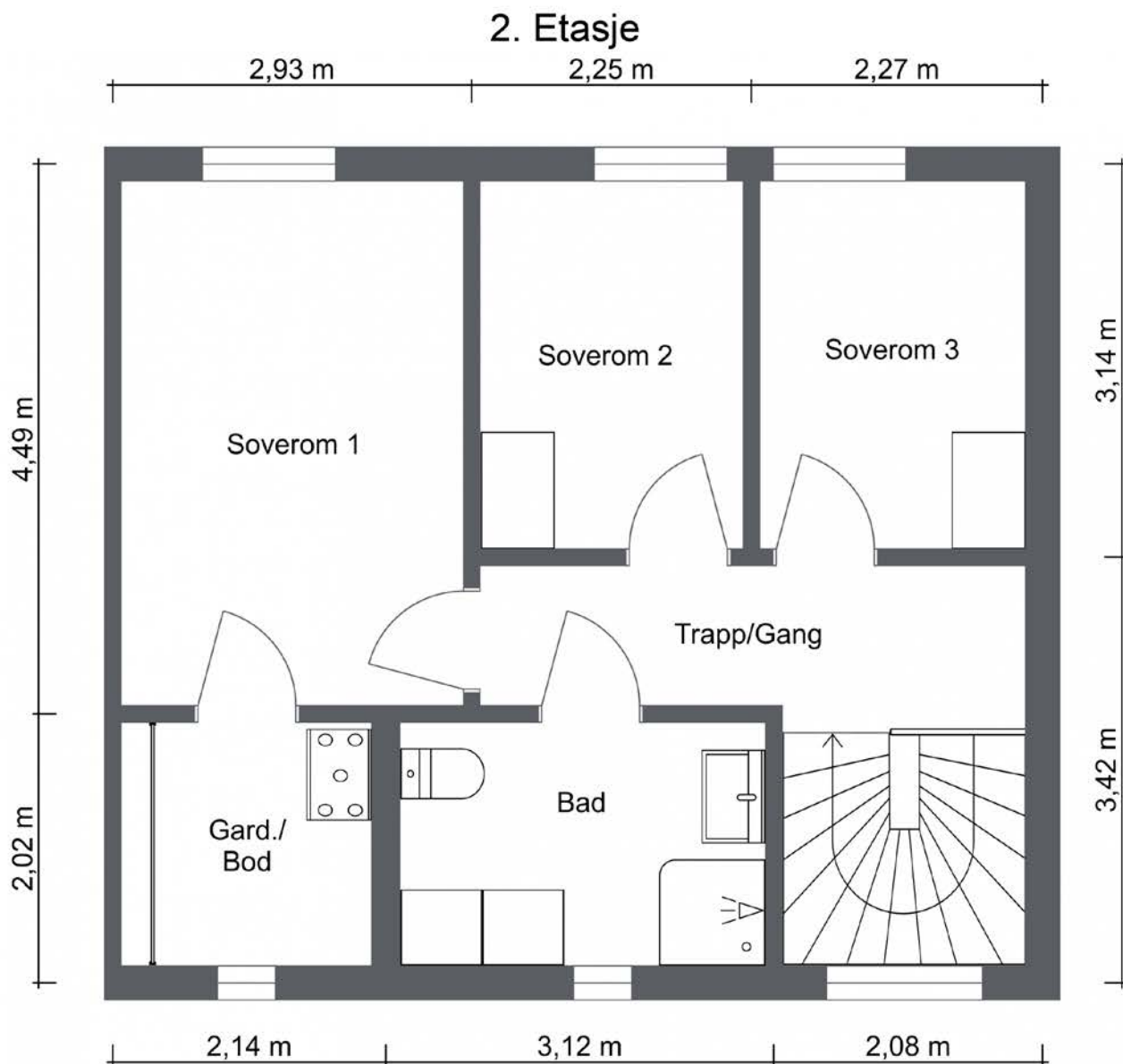

TRYGVE HAAVELMOS VEI 39

# OM EIENDOMMEN



# Økonomi

## Prisantydning

Kr 6 600 000

## Omkostning kjøper

6 600 000,00 (Prisantydning)

### Omkostninger

13 500 (Boligkjøperforsikring\* (valgfritt))

165 000 (Dokumentavgift)

545 (Tinglysingsgebyr - hjemmel)

545 (Tinglysningsgebyr - pantedokument)

-----  
166 090 (Omkostninger totalt (uten

Boligkjøperforsikring))

179 590 (Omkostninger totalt (med

Boligkjøperforsikring))

-----  
6 766 090 (Totalpris inkl. omkostninger (uten

Boligkjøperforsikring))

6 779 590 (Totalpris inkl. omkostninger (med

Boligkjøperforsikring))

## Estimert totalpris inkl. omk

Kr 6 779 590

## Felleskostnader

Felleskostnader kr 2 058,- pr. mnd

Felleskostnader inkluderer: Totale felleskostnader per

måned: kr 2 058.

Felleskostnadene dekker bygningsforsikring, strøm til fellesarealer, forretningsførsel og generelt vedlikehold av sameiets fellesarealer. Sameiet har ingen fellesgjeld.

Kostnader til fjernvarme er ikke inkludert i felleskostnadene. Kostnader til fjernvarme avregnes månedlig fra Lyse Energiservice. Faktureres direkte til beboer.

Felleskostnadene ble vedtatt økt til kr 2 058,- fra januar 2026.

## Eiendomsskatt

Kr 561,- (2026)

## Kommunale avgifter

Kr 18 461 (2025)

Informasjon: Fakturert beløp i 2025 var

Avløp: 8199

Renovasjon: 4393

Vann: 5867

Årsprognosen for kommunale avgifter for 2026 er: 23.511,-

Det er installert vannmåler på eiendommen. Oppgitt beløp er et estimat basert på selgers forbruk for foregående år. Forbruket vil variere fra husstand til husstand, og det endelige fakturerte beløpet kan derfor avvike. Fakturering skjer månedlig eller kvartalsvis. Vannmåler er sist avlest 20.11.2025 med stand på : 1110 Forbruk i 2025 var 137

## Fellesgjeld

Lånebetingelser fellesgjeld: Sameiet har ingen lån registrert.

## Sikringsordning

Selskapet er ikke med i sikringsordning for fellesutgifter.

## Andre kostnader:

TV/Internett/Bredbånd: Grunnpakke fiber er inkludert i felleskostnadene. Kan oppgraderes av den enkelte om ønskelig.

## Formue:

Andel fellesformue: Kr 22 916 pr. 31.12.2025

## Formuesverdi

Formuesverdi primær: Kr 1 562 279 (2024)

Formuesverdi sekundær: Kr 6 249 117 (2024)

Info om formuesverdi: Skatteetaten beregner en boligverdi (beregnet markedsverdi for bolig) basert på SSBs statistiske opplysninger om omsatte boliger. I beregningen tas det hensyn til din boligs beliggenhet, areal, byggeår og type bolig. Formuesverdien er en prosentandel av denne boligverdien. For mer informasjon om formuesverdi, se Skatteetatens nettsider.

## Beliggenhet

Velkommen til Trygve Haavelmos vei 39, en attraktiv adresse i et moderne og familievennlig boligområde på Kjeller. Her bor du i rolige og trygge omgivelser, samtidig som du har kort vei til alt en aktiv familie trenger i hverdagen. Området kombinerer en landlig følelse med nærhet til både lokale servicetilbud og byliv, noe som gir en unik balanse for en enklere og mer innholdsrik hverdag.

Logistikken for barnefamilier er spesielt god. Riisløkka barnehage ligger kun tre minutters gange unna, mens

Kjeller skole for 1. til 10. trinn er en trygg spasertur på rundt syv minutter fra døren. Skolen har en profil rettet mot realfag, noe som speiler området posisjon som et teknologisk knutepunkt. For fritidsaktiviteter finnes det flere tilbud i nærheten, inkludert Skedsmovollen med aktivitetshall og Langslynga balløkke for lek og ballspill. Dagligvarehandelen kan enkelt gjøres på Kiwi, kun en kort kjøretur unna.

Kjeller er også et strategisk valg for pendlere. Fra nærmeste busstopp går det hyppige avganger som tar deg til Lillestrøm stasjon på kun fem minutter. Derfra er reisetiden med tog til Oslo S bare ti minutter. For den som foretrekker bil, er det kort vei til hovedveinettet, og Oslo Gardermoen er omtrent 25 minutter unna. Denne sentrale beliggenheten, kombinert med områdets rike historie innen flyvning og forskning, gir Kjeller en helt egen identitet.

## Offentlig kommunikasjon

Det er ca. 700 meter til Kjeller bussholdeplass med regelmessige avganger. Lillestrøm togstasjon ligger ca. 3,3 km fra eiendommen og har hyppige togforbindelser mot Oslo S, Oslo lufthavn og øvrige sentrale knutepunkter. Det er i tillegg kort vei til E6, som gir enkel adkomst med bil i retning Oslo, Oslo lufthavn og videre ut av regionen.

## Parkering

Eiendommen har en biloppstillingsplass i carport. Mulighet for elbil lader. Det er bod i tilknytning til plassen.

Se vedlagt seksjonering. Boligen har seksjonert areal på kortsiden av eiendommen, og selger har benyttet det arealet også som biloppstillingsplass.

## Adkomst

På høyre side i annonsen finner du et kartutsnitt. Ved å

klikke på kartet kan du enkelt planlegge din rute fra valgt startpunkt og helt frem til boligen. Det vil være skiltet ved fellesvisninger for enkel orientering.

## Tomt

Tomtetype: Eiet

Tomtestørrelse: 74.7 m<sup>2</sup>

Eiendommen har en eiet tomt på ca. 74,7 kvm, som er praktisk opparbeidet med fokus på funksjonalitet og hyggelige uteoppholdssoner. Tomten består hovedsakelig av terrasse- og plattingarealer, som gir gode muligheter for både avslapning og sosiale sammenkomster i rolige omgivelser.

## Beskrivelse av eiendommen

### Type eiendom

Eieform: Eierseksjon

Objektstype: Rekkehus

### Ferdigattest/brukstillatelse:

Det foreligger ferdigattest for eiendommen, datert 08.10.2024. Ferdigattest utstedes av

bygningsmyndighetene basert på dokumentasjon mottatt fra kontrollansvarlig når et søknadspliktig tiltak er utført i samsvar med tillatelsen og øvrige krav etter plan- og bygningslovgivningen. Det er viktig å merke seg at selv om ferdigattest foreligger, gir det ingen garanti for at bygget er oppført i henhold til tillatelsen og gjeldende regelverk, eller at det senere er utført arbeid på bygget som ikke er byggemeldt eller godkjent.

Det foreligger godkjente og byggemeldte tegninger, som stemmer med dagens bruk.

## Innhold

Boligen:

1. Etasje: Entré, stue, kjøkken og toalettrom
2. Etasje: Gang, 3 soverom, bod og bad

Eiendommen har en biloppstillingsplass i carport. Mulighet for elbil lader.

Det er bod i tilknytning til plassen. Selger har også benyttet seksjonert areal inntil boligen som biloppstillingsplass.

Deler av terrassen er bygget utover seksjonert areal tilhørende eiendom. Arealet tilhører "kieller terrasse driftsforening". Arealet det er bygget på tilhører et større areal på totalt 4347 kvm, som brukes som området mellom rekkehusene/ boligene i området. Se vedlagt kart i prospekt.

### Areal

BRA - i: 104 m<sup>2</sup>

BRA - e: 5 m<sup>2</sup>

BRA - b: 0 m<sup>2</sup>

BRA totalt: 109 m<sup>2</sup>

TBA: 35 m<sup>2</sup>

Fra 01.01.24 er det innført nye regler for måling og opplysning av areal på boliger.

De nye arealbegrepene er:

Bruksareal BRA:

BRA-i - Internt bruksareal. Arealet innenfor boenheten.

BRA-e - Eksternt bruksareal. Areal av alle rom utenfor boenheten og som tilhører denne, for eksempel eksterne boder.

BRA-b - Innglasset balkong, altan, terrasser.

Andre arealer:

TBA -Terrasser og åpen altan som er tilknyttet boligen.

ALH - Areal med lav himlingshøyde måles på samme måte som BRA, men man ser bort fra krav til

himlingshøyde. Arealet inngår ikke i BRA, men opplyses om sammen med BRA som et tillegg.

GUA – summen av BRA og AHL. Brukes når boligen har gulvareal som ikke er måleverdig på grunn av for eksempel skråtak eller lav himlingshøyde. Arealet oppgis som tilleggsinformasjon til øvrige arealer.

## Boligen

Bruksareal fordelt på etasje

1. etasje

BRA-i: 52 m<sup>2</sup> Entré, stue, kjøkken, toalettrom

2. etasje

BRA-i: 52 m<sup>2</sup> Gang, 3 soverom, bod og bad.

TBA fordelt på etasje

1. etasje

35 m<sup>2</sup>

## Bod bak carport

Bruksareal fordelt på etasje

1. etasje

BRA-e: 5 m<sup>2</sup> Bod

## Fellesarealer og rettigheter til

### bruk

Det gjøres særskilt oppmerksom på at boden som er medtatt i BRA-e og totalt BRA, ligger på sameiets fellesareal, men disponeres av denne seksjonen. Sameiet kan på et senere tidspunkt omdisponere bruken av dette arealet.

## Standard

Boligen har en funksjonell og familievennlig planløsning over to plan.

Entré med adkomst til bod og toalettrom,. Videre kommer man inn i en romslig og åpen stue- og kjøkkenløsning med gode møbleringsmuligheter for både sofagruppe og spise plass. Kjøkkenet har innredning fra byggeår med glatte fronter, laminat benkeplate og integrerte hvitevarer. Fra stuen er det utgang til terrasse og ute plass. I denne delen av boligen finnes også et toalettrom med vegghengt toalett og servant.

Den øvrige delen av boligen inneholder trappegang med adkomst til tre soverom, bad og garderobe/bod.

Hovedsoverommet har god størrelse, mens de to øvrige soverommene egner seg godt som barnerom, gjesterom eller hjemmekontor. Badet er fra byggeår og har flislagte overflater, dusj på gulv, vegghengt toalett, servantinnredning og opplegg for vaskemaskin. Garderobe/bod gir praktiske oppbevaringsmuligheter.

Boligen disponerer også terrasse og platting i tilknytning til stue og inngangsparti, samt en bod på ca. 5 kvm plassert bak carport.

Hvitevarer: Kjøkkenet med integrert platetopp, stekeovn, oppvaskmaskin og kjølfrys medfølger handelen.

Innbo og løsøre: Salgsoppgaven inkluderer NEFs standardliste "Oversikt over løsøre og tilbehør", som legges til grunn med mindre annet er spesifisert i salgsoppgaven.

Gjenstander som er nevnt i standardlisten, men som ikke finnes på eiendommen, vil heller ikke følge med i salget. Alt utstyr og installasjoner som medfølger overtas slik de er, uten garanti, med mindre det foreligger en gjeldende garanti fra produsent eller leverandør.

Kjøper aksepterer at det kan forekomme hull og merker etter montering av inventar og utstyr som ikke er en del av overdragelsen.

# Eiendommens tilstand

Takstmann: Nøkkeltakst Drift AS

Type takst avholdt av takstmann: Tilstandsrapport

Sammendrag selgers egenerklæring: Har du kjennskap til eiendommen?

Ja

Når kjøpte du boligen?

År 2018

2 Kjenner du til om det er utført arbeid på bad/våtrom?

Ja, kun av ufaglært/egeninnsats/dugnad. Montering av skap på vegg over vaskemaskin.

12 Kjenner du til om det er utført kontroll av el-anlegget og/eller andre installasjoner (f.eks. oljetank, sentralfyr, ventilasjon)?

Ja, Kontroll og service av fjernvarmeanlegget i boligen hvert år Kontroll og service av ventilasjonssystemet i 2025. Skiftet filter i ventilasjonsanlegget 2 ganger i året helt siden 2018.

13 Har du ladeanlegg/ladeboks for elbil i dag?

Ja. Stikkontakt i carport er tilrettelagt/klargjort for lading av bil.

16 Kjenner du til om det har vært utført arbeid på terrasse/garasje/tak/fasade?

Ja, kun av ufaglært/egeninnsats/dugnad. Utvidelse av eksisterende platting og takoverbygg over opprinnelig platting lik tilbudt tilvalg ved salg. Rekkverk satt opp rundt platting på framsiden.

26 Kjenner du til vedtak/forslag til vedtak om forhold vedr. eiendommen som kan medføre økte felleskostnader/økt fellesgjeld?

Ja. Sameiet planlegger beising/maling av alle seksjoner.

Selger har tegnet boligselgerforsikring.

## Bebyggelsen

Området består hovedsakelig av moderne og variert boligbebyggelse, med en kombinasjon av rekkehus, eneboliger og noe leilighetsbebyggelse. Bebyggelsen er i stor grad oppført de senere årene, og fremstår som helhetlig, velholdt og tilrettelagt for et familievennlig bomiljø.

Kjeller er et etablert og attraktivt boligområde i vekst, med en god balanse mellom tett og lav bebyggelse og mer urbane innslag nær Lillestrøm. Området preges av rolige internveier, grønne fellesarealer og et gjennomtenkt bomiljø som gir gode oppvekstvilkår.

Nabolaget oppleves som trygt og oversiktlig, med lite gjennomgangstrafikk og gode møteplasser mellom boligene. Samtidig er området en del av en større utvikling i Lillestrøm, hvor det legges til rette for videre vekst og fortetting med fokus på kvalitet, trivsel og gode nærmiljø.

## Byggemåte

Boligen er et rekkehus oppført i 2018 med normal standard fra byggeåret. Bygget er oppført med støpt plate på mark, bindingsverksvegger med utvendig trekledning og pulttak teknet med takpapp. Boligen har balansert ventilasjon og vannbåren gulvvarme i hele 1. etasje samt på bad i 2. etasje. Innvendige overflater består hovedsakelig av parkett, fliser og malte flater.

Tilstandsrapporten viser generelt normal tilstand for en bolig av denne alderen. Det er registrert få avvik.

TG2 – Avvik som kan kreve tiltak

Vannledninger: Det er registrert noe korrosjon på en kobling i fordelerskapet. Korrosjonen er vurdert som

mindre og det er ikke behov for tiltak per i dag, men forholdet bør følges med på og utbedres dersom korrosjonen utvikler seg eller det oppstår lekkasje.

Terrengforhold: Terrenget rundt boligen har ikke tilstrekkelig fall bort fra bygningen. Dette kan øke risikoen for fuktbelastning mot grunnmur og betongsåle, og terrengjusteringer anbefales.

Det bemerkes også at deler av terrassen ikke ble kontrollert på grunn av snødekke på befaringsstidspunktet.

## Øvrig informasjon

### Adresse

Trygve Haavelmos vei 39, 2007 KJELLER

Gnr. 31, bnr. 401, snr. 5, ideell andel 1/1  
i Lillestrøm kommune.

### Selger

Rune Oskarsen og Heidi Slemdal

### Sameie

Kjeller terrasse 1 boligsameie

Organisasjonsnummer: 920576362

Kjeller Terrasse 1 Boligsameie ble stiftet 19.01.2018 og har organisasjonsnummer 920 576 362.

Sameiet består av 31 boligseksjoner, fordelt på 16 eneboliger og 15 rekkehus, med adresser Trygve Haavelmos vei 30-60.

Eiendommen har gnr 31 og bnr 401 i Lillestrøm kommune. Forretningsfører er BORI BBL. Revisor er statsautorisert revisor SLM Revisjon AS, Lillestrøm.

Sameiet er organisert etter de bestemmelser som følger av Eierseksjonsloven og har til formål å drive eiendommen i samråd med og til beste for

seksjonseierne

Forretningsfører: Bori Bbl

Sameiets forsikringsselskap: If Skadeforsikring

Polisenummer fellesforsikring: SP3194870

Husdyr: Se vedtekter og eventuelle husordensregler.  
Kontakt styret for mer informasjon.

Forkjøpsrett: Ingen

Styregodkjennelse: BORI formidler søknad om godkjennelse av ny andelseier til styret i borettslaget. Melding om ny eier sendes BORI på e-post: eierskifte@bori.no. Overtakelse av bolig kan ikke finne sted før styregodkjennelse foreligger og kjøper(ne) har tegnet og betalt medlemskap i boligbyggelaget.

Regnskap/budsjett/kostnadsøkninger: Regnskapet for 2024, behandlet på årsmøtet 06.05.2025, viste inntekter på kr 781 240 og utgifter på kr 672 520. Dette ga et overskudd på kr 108 720, mot et budsjettert overskudd på kr 46 788. Resultatet ble overført til egenkapitalen.

De høyere inntektene skyldtes en engangsinnkreving for ventilasjonsservice. Sameiets formue var kr 21 140 per 31.12.2024.

Felleskostnadene er vedtatt økt fra kr 1 800 til kr 2 058 per måned fra og med januar 2026. Sameiet har ingen fellesgjeld.

Det foreligger informasjon om at sameiet vurderer fasadevedlikehold/maling av fasade i løpet av 2026. Planene er foreløpig ikke avklart. Megler er ikke kjent med hvordan et eventuelt tiltak vil bli finansiert, da dette må besluttes av sameiet, eksempelvis i forbindelse med årsmøte. Det vil eventuelt kunne øke felleskostnadene noe.

## Energiklasse

C

### Info energiklasse

Se fullstendig energiattest fra selger som vedlegg til salgsoppgave. Megler påtar seg ikke ansvar for informasjonen som fremgår av energiattesten.

### Oppvarming

Boligen varmes opp med fjernvarme. Det er vannbåren gulvvarme i underetasjen, inkludert på badet, og radiatorer tilknyttet fjernvarmeanlegget. I tillegg er det installert en luft-til-luft varmepumpe i stuen som supplerende varmekilde.

Dersom beboelsesrom ikke har vegg- eller fastmonterte varmekilder ved visning følger dette heller ikke med.

### Regulerings og arealplaner

Eiendommen er regulert til "Boligbeb. - konsentrerte småhus" i henhold til Reguleringsplan for Kjeller Gård, vedtatt 29.09.2010, med senere revisjon 06.01.2016.

Eiendommen omfattes også av gjeldende kommuneplan, hvor området er avsatt til bebyggelse og anlegg (boligformål).

I henhold til reguleringsplanen er det fastsatt hensynssoner for bevaring i området. Dette gjelder blant annet det historiske gårdstunet på Kjeller Gård, Bjerkealléen, en fredet gravplass og en gårdsdam med hensyn til salamander. Planen stiller også krav om arkeologisk utgravning av berørte kulturminner før tiltak kan iverksettes.

Reguleringsplanen stiller krav til tiltak mot veitrafikkstøy. Det er også krav til lokal overvannshåndtering i området.

## Tinglyste heftelser

Tinglyste heftelser og rettigheter: På eiendommen er det tinglyst følgende heftelser og rettigheter som følger eiendommens matrikkel ved overskjøting til ny hjemmelshaver:

3205/31/401/5:

22.03.2013 - Dokumentnr: 242245 - Bestemmelse om veg

Rettighetshaver: Knr:3205 Gnr:31 Bnr:1

Overført fra: Knr:3205 Gnr:31 Bnr:401

Gjelder denne registerenheten med flere

Kort fortalt: Avtalen gir eier av gnr. 31, bnr. 1 veirett over gnr. 31, bnr. 372.

22.03.2013 - Dokumentnr: 242245 - Best. om vann/kloakkledn.

Rettighetshaver: Knr:3205 Gnr:31 Bnr:1

Overført fra: Knr:3205 Gnr:31 Bnr:401

Gjelder denne registerenheten med flere

Kort fortalt: Avtalen gir eier av gnr. 31, bnr. 1 rett til å legge vannledning over gnr. 31, bnr. 372 for egen regning for tilknytning til offentlig vannforsyning.

26.06.2015 - Dokumentnr: 581403 - Utbyggingsavtale

Rettighetshaver: Lillestrøm Kommune

Org.nr: 820 710 592

Overført fra: Knr:3205 Gnr:31 Bnr:401

Gjelder denne registerenheten med flere

Kort fortalt: Utbyggingsavtale mellom utbygger (opprinnelig Landbruks- og matdepartementet, nå JM Norge AS) og Lillestrøm kommune. Avtalen regulerer partenes rettigheter og plikter knyttet til utbygging av teknisk og grønn infrastruktur, inkludert veier, vann, avløp, strøm, renovasjon og friområder. Utbygger er ansvarlig for prosjektering, opparbeidelse og kostnader, samt etablering av beboerforening. Kommunen overtar ferdige anlegg og friområder vederlagsfritt.

09.09.2016 - Dokumentnr: 819933 - Erklæring/avtale

Rettighetshaver: Elvia AS

Org.nr: 980 489 698  
 Rettigheter og plikter ved oppføring, drift og vedlikehold  
 av frittliggende nettstasjon ( prefabrikkert kiosk)  
 (stedsevarig rett)  
 Bestemmelse om adkomstrett  
 Bestemmelse om bebyggelse og beplantning  
 Overført fra: Knr:3205 Gnr:31 Bnr:401  
 Gjelder denne registerenheten med flere

19.01.2018 - Dokumentnr: 344086 - Seksjonering  
 Opprettet seksjoner:  
 Snr: 5  
 Formål: Bolig  
 Tilleggsdel: Bygning og grunn  
 Sameiebrøk: 103/3419  
 Kort fortalt: Dokumentet gjelder seksjonering av  
 eiendommen gnr. 31, bnr. 401. Eiendommen er delt inn i 31  
 eierseksjoner, hvorav denne er seksjon nr. 12.  
 Seksjoneringen definerer de individuelle eierandelene og  
 fellesarealene.

01.01.2020 - Dokumentnr: 363847 - Omnummerering ved  
 kommuneendring  
 Tidligere: Knr:0231 Gnr:31 Bnr:401 Snr:5

01.01.2024 - Dokumentnr: 139654 - Omnummerering ved  
 kommuneendring  
 Tidligere: Knr:3030 Gnr:31 Bnr:401 Snr:5

20.12.2023 - Dokumentnr: 1422454 - Bestemmelse om  
 adkomstrett  
 Rettighet hefter i: Knr:3205 Gnr:31 Bnr:416 Snr:1-50  
 Gjelder denne registerenheten med flere

20.12.2023 - Dokumentnr: 1422454 - Bestemmelse om  
 parkering  
 Rettighet hefter i: Knr:3205 Gnr:31 Bnr:416 Snr:1-50  
 Gjelder denne registerenheten med flere

Legalpant: Kommunen har legalpant som sikkerhet for  
 betaling av kommunale avgifter og eventuell  
 eiendomsskatt. De øvrige seksjonseierne i sameiet har  
 legalpant på inntil 2G som sikkerhet for krav knyttet til  
 sameieforholdet, som felleskostnader. Legalpant er pant  
 som ikke vises i grunnboksutskriften, og har prioritet  
 foran tinglyste lån, for eksempel banklån på seksjonen.  
 Legalpant til kommunen har høyere prioritet enn  
 legalpant til sameiet.

## Vei, vann og avløp

Eiendommen er tilknyttet offentlig vann- og  
 avløpssystem. Stikkledningene fra eiendommen og ut til  
 det kommunale nettet er private, og  
 vedlikeholdsansvaret for disse påhviler sameiet.  
 Adkomst til eiendommen skjer via offentlig vei.

## Utleie

Adgang til utleie: Det er ikke kjent at det foreligger  
 offentligrettslige regler som er til hinder for at hele  
 eiendommen leies ut.

Boligen kan leies ut i samsvar med gjeldende lovverk, og  
 vedtektene setter ingen begrensninger på eierens  
 utleieadgang. Korttidsutleie er tillatt i inntil 90 døgn per  
 år, jf. eierseksjonsloven § 24. Denne grensen kan endres i  
 vedtektene, men den må være satt mellom 60 og 120  
 døgn. Med korttidsutleie menes utleie i en  
 sammenhengende periode på opptil 30 døgn.

## Radonmåling

Selger har ikke utført radonmåling. Det er ikke krav om  
 dette med mindre boligen er helt eller delvis utleid.

## Diverse

Det informeres om at ingen kan eie mer enn to  
 boligseksjoner i sameiet, i henhold til eierseksjonsloven §  
 23. Seksjoner som eies av nærstående eller gjennom et

firma regnes også med.

I henhold til eierseksjonsloven § 31 er sameierne ansvarlige overfor sameiets kreditorer i forhold til sin sameiebrøk. Ved manglende betaling av fellesutgifter har sameiet legal panterett i den enkelte eierseksjon, begrenset til inntil 2 ganger folketrygdens grunnbeløp.

Kjøper og selger er forpliktet til å signere den standard kjøpekontrakten utarbeidet av Emera som en del av eiendomshandlingen. Kjøpekontrakten kan gjennomgåes hos eiendomsmegler før budet legges inn. Kontakt eiendomsmegler for eventuelle spørsmål.

Selger leverer eiendommen i ryddig og rengjort stand.

## Kontraksgrunnlag

### Overtakelse

Tidspunkt for overtakelse avtales mellom kjøper og selger.

### Forsikring

**Boligselgerforsikring:** Selger har tegnet boligselgerforsikring som dekker selgers ansvar etter avhendingsloven begrenset oppad kr. 20 000 000,-. Egenerklærings skjema er vedlagt salgsoppgaven og interessenter oppfordres til å gjennomgå denne før bud inngis.

**Boligkjøperforsikring:** Kjøper har anledning til å tegne boligkjøperforsikring. Vedlagt i salgsoppgaven følger informasjon om Boligkjøperforsikring fra Söderberg & Partners. Boligkjøperforsikring er en rettshjelpsforsikring som gir trygghet og profesjonell juridisk hjelp dersom det oppdages uventede feil eller mangler ved boligen de neste fem årene. Les mer om Boligkjøperforsikring i vedlagte materiell eller på <https://>

[www.soderbergpartners.no/eiendom/boligkjoper/](http://www.soderbergpartners.no/eiendom/boligkjoper/)

## Lovanvendelse

Regelverk og generelle opplysninger

Boligen selges med det inventar og utstyr som i henhold til gjeldende lover, forskrifter eller offentlige pålegg skal følge med eiendommen, jf. avhendingsloven § 3-4.

Fastmonterte eller spesialtilpassede installasjoner og innredning som anses som varig tilknyttet boligen, følger normalt med i handelen, med mindre det foreligger en særskilt avtale mellom partene om noe annet, jf. avhendingsloven § 3-5.

En standard tilbehørsliste utarbeidet av Norges

Eiendomsmeglerforbund (NEF) følger salgsoppgaven, og gjelder som utgangspunkt for hva som inkluderes i salget – med mindre avvik er tydelig avtalt mellom kjøper og selger.

Om informasjonsgrunnlaget

Opplysninger om boligens størrelse og utforming, både innvendig og utvendig, bygger på informasjon hentet fra vedlagte tilstands- og boligsalgsrapport. Innholdet i salgsoppgaven er basert på selgers informasjon, fagkyndig vurdering, samt opplysninger fra offentlige registre som kommunen og Kartverket. Det er viktig at kjøper setter seg grundig inn i alle salgsdokumentene, herunder salgsoppgave, tilstandsrapport og selgers egenerklæring. Kjøper anses for å være kjent med forhold som er tydelig beskrevet i salgsdokumentene, slike forhold kan ikke senere gjøres gjeldende som en mangel ved boligen. Dette gjelder uavhengig av om dokumentene er lest.

Det kan være forskjell mellom boligens faktiske bruk av rom og det som er godkjent av myndighetene. Alle interessenter anbefales derfor å undersøke eiendommen nøye, gjerne sammen med fagperson, før bud gis.

Dersom kjøper velger å kjøpe uten å ha sett eiendommen, kan det ikke etter overtakelse reklameres på forhold som burde ha vært oppdaget ved en ordinær

gjennomgang.

Dersom det oppstår behov for ytterligere avklaringer, oppfordres interessenter til å kontakte eiendomsmegler eller egne rådgivere før de gir bud.

#### Slitasje og bruk

Det må også forventes at eiendommer som har vært i bruk, vil kunne ha tegn til slitasje og eventuelle skader. Slik normal bruksslitasje og behov for vedlikehold må kjøper påregne, og dette vil normalt ikke gi grunnlag for reklamasjon eller prisavslag.

#### Avtalerettslig

Partenes rettigheter og plikter reguleres av avtalen mellom partene, og all tilgjengelig dokumentasjon som forelå for kjøper før handelen ble inngått. I tillegg gjelder avhendingsloven. Det gjelder ulike avtalevilkår avhengig av om kjøper er forbrukerkjøper eller ikke, og dette er nærmere forklart nedenfor.

#### Budgivning og selgers vurdering

På grunn av ulike ansvarsforhold kan selger velge å prioritere bud fra ikke-forbrukere, selv om budet er lavere enn et forbrukerbud. Når kjøper ikke er forbruker, kan selgers ansvar begrenses ettersom boligen selges «som den er», noe som kan være av verdi for selger. Det understrekes at selger står fritt til å velge hvilket bud som aksepteres, og er ikke forpliktet til å velge det høyeste.

Alle budgivere må ved inngivelse av bud opplyse om de opptre som forbruker eller som næringsdrivende/person som handler hovedsakelig som ledd i næringsvirksomhet. Det vil opplyses hvis konkurrerende bud kommer fra en ikke-forbruker.

#### Forbrukerkjøp – definisjon og vilkår:

Et forbrukerkjøp foreligger når en fysisk person kjøper eiendom uten at formålet hovedsakelig er knyttet til næringsvirksomhet.

En eiendom anses å ha en mangel dersom den ikke

oppfyller kravene som følger av avtalen, eller ved brudd på bestemmelser i avhendingsloven §§ 3-2 til 3-8. Det samme gjelder hvis eiendommen ikke samsvarer med det som med rimelighet kunne forventes ut fra blant annet alder, type og synlig tilstand – eller hvis det er tilbakeholdt, eller gitt feilaktige opplysninger, og dette har påvirket avtalen.

Dersom det er avvik mellom oppgitt og faktisk innvendig areal på minst 2 % og samtidig minst 1 kvadratmeter, kan dette utløse rett til kompensasjon etter § 3-3 i avhendingsloven.

Ved beregning av krav om prisavslag eller erstatning må kjøper selv dekke kostnader med inntil kr 10 000 (som en egenandel).

#### Ikke-forbruker – definisjon og vilkår:

Dersom kjøper er en juridisk enhet, eller en fysisk person som handler i næringsssammenheng, regnes kjøpet ikke som et forbrukerkjøp.

Ved slike kjøp selges eiendommen «som den er», og selgers ansvar er begrenset til det som følger direkte av avtalen, jf. avhendingsloven § 3-9. I disse tilfellene fravikes § 3-3 andre ledd, og eventuelle arealavvik vurderes etter § 3-8.

Kjøperens plikt til å foreta grundige undersøkelser gjelder også fullt ut for kjøpere som ikke omfattes av forbrukerdefinisjonen.

## Budgivning

Bud kan legges inn på nettannonsen på "gi bud" knappen eller via hjemmesiden. Ved elektronisk budgivning kan bud legges inn trygt og enkelt med bank-ID.

Eiendomsmegler kan også kontaktes for tilsendelse av budkjema, og budskjema finnes også i salgsoppgaven.

Alle bud skal inngi skriftlig til eiendomsmegler. Kravet til skriftlighet gjelder også ved forhøyelse av bud, motbud

og selgers aksept eller avslag. Før et bud kan formidles til selger må megler innhente gyldig legitimasjon og signatur fra budgiver. Kravet til legitimasjon og signatur er oppfylt dersom budgiver bruker e-signatur som f.eks. bankID. Etter det første budet er inngitt, kan budgiver inngi bud pr e-post eller pr SMS til megler.

Hvis budgiver skal by på eiendommen i henhold til en kjøpsfullmakt må megler kontaktes og fullmakten oversendes før budgivning.

Et bud bør inneholde eiendommens adresse (eventuelt gnr/bnr), kjøpesum, budgivers kontaktinformasjon, finansieringsplan, akseptfrist, overtakelsesdato og eventuelle forbehold som for eksempel usikker finansiering, salg av nåværende bolig ol. Normalt vil ikke et bud med forbehold bli akseptert før forbeholdet er avklart. Konferer gjerne med megler før bud avgis.

Bud som har forbehold om konfidensialitet ("hemmelige bud") vil ikke bli formidlet til selger. Alle interessenter oppfordres til å inngi bud via eiendomsmegler.

Megler skal legge til rette for en forsvarlig avvikling av budrunden. I forbrukerforhold (dvs. der selger er forbruker) skal megleren ikke formidle bud med kortere akseptfrist enn til kl. 12.00 første virkedag etter siste annonserte visning. Senere bud må ha en akseptfrist som er lang nok til at budet og eventuelle forbehold kan videreformidles til alle involverte parter slik at disse får tid til å områ seg, jf. forskrift om eiendomsmegling § 6-3. Akseptfrist bør derfor være på minimum 30 minutter, og budforhøyelser bør skje senest 10 minutter før fristens utløp. Dersom bud inngis med en frist som åpenbart er for kort til at megleren kan avvikle budrunden på en forsvarlig måte, vil megler fraråde budet.

Eiendomsmegler skal så snart som mulig bekrefte skriftlig overfor budgivere at budene deres er mottatt, og vil uoppfordret gi sin vurdering av det enkelte bud overfor selgeren.

Etter at handel har kommet i stand, eller dersom en budrunde avsluttes uten at handel er kommet i stand, kan en budgiver kreve kopi av budjournalen i anonymisert form. Kopi av budjournal gis til kjøper og selger uten ugrunnet opphold etter at handel er kommet i stand.

Hvis budgiver ønsker å være anonym, kan bud fremmes via en fullmektig.

For mer informasjon om budgivningsprosessen, se «Forbrukerinformasjon om budgivning», som er vedlagt salgsoppgaven, eller ta kontakt med megler.

## Betalingsbetingelser

Hele oppgjøret må betales samlet fra en norsk bankkonto. Overføringer fra utlandet aksepteres kun unntaksvis, og kun dersom dette er forhåndsavtalt med megler i forbindelse med aksept av budet.

## Hvitvasking

Eiendomsmeglere er underlagt lov om hvitvasking, og er blant annet forpliktet til å gjennomføre kundetiltak av både selger og kjøper.

Hvis kjøper ikke bidrar til at megler får gjennomført kundetiltak og dette fører til at avtalen ikke kan gjennomføres eller blir forsinket, er dette et mislighold fra kjøpers side. Et vesentlig mislighold kan gi selger rett til å heve avtalen og til å gjennomføre deknings salg for kjøpers regning.

Dersom selger ikke bidrar til at megler får gjennomført løpende kundetiltak underveis i oppdraget, må eiendomsmegler stanse gjennomføringen av transaksjonen. Selger vil i et slikt tilfelle ha misligholdt sine forpliktelser, og kjøper vil kunne ha et krav mot selger etter avhendingsloven.

Hvis kundetiltak ikke lar seg gjennomføre, vil Emera

eiendomsmegling ikke kunne bistå med handelen eller foreta oppgjør.

## Personopplysningsloven

Personopplysninger blir behandlet i samsvar med personopplysningsloven. Se [www.emera.no](http://www.emera.no) for vår personvernerklæring.

## Meglers vederlag

Provisjon ved salg til prisantydning: kr 66 000,00  
 Eiendomsregisteret og e-signeringer kr 1 800,00  
 Markedspakke inkl. foto, stor annonse på FINN.no, Emera digital mm kr 24 850,00  
 Oppgjørshonorar inkl. factoring kr 9 900,00  
 Tilretteleggingshonorar kr 14 900,00  
 Visnings-/overtagelseshonorar pr. stk. kr 3 000,00

Eierskiftegebyr kr 6 725,00

### Utlegg:

Selger dekker utlegg i henhold til oppdragsavtalen. Disse er estimert til ca. kr 9 945,00, og omfatter vanligvis innhenting av informasjon fra kommunen, eventuell forretningsfører, samt kopi av tinglyste dokumenter. Total kostnad ved salg til prisantydning: kr 130 395,00  
 Dette inkluderer både vederlag og stipulerte utlegg.

### Ved avbrutt oppdrag:

Dersom oppdraget sies opp eller utløper uten at salget gjennomføres, har megler krav på rimelig vederlag for medgått tid og for utført arbeid. Dette omfatter blant annet vederlag knyttet til tilrettelegging, markedsføring og eventuelle avholdte visninger, samt påløpte utlegg. Timepris ved slik beregning er kr 3500.

## Oppdragsansvarlig

Per Erik Haugen  
 Eiendomsmegler | Fagansvarlig | Partner  
 Per@emera.no  
 Tlf: 464 22 141

Ole Andre Haugen  
 Eiendomsmegler | Partner  
 ole.andre.haugen@emera.no  
 Tlf: 908 58 944

## Ansvarlig megler

Per Erik Haugen  
 Eiendomsmegler | Fagansvarlig | Partner  
 Per@emera.no  
 Tlf: 464 22 141

## Meglerforetaket

Meglerhuset Romerike AS  
 Organisasjonsnummer 936357660  
 Trondheimsvegen - Kløfta 59, 2040 KLØFTA  
 Tlf: 638 40 001

## Salgsoppgavedato

05.04.2026

## Samarbeidspartnere og

### tilknyttede foretak

Emera Norge AS og eiendomsmeglingsforetakene som er tilknyttet Emera har samarbeid med forskjellige foretak som tilbyr forbrukerne produkter eller tjenester i forbindelse med et salgsoppdrag. Våre samarbeidspartnere er:

Søderberg & Partners AS - formidler av boligselger- og boligkjøperforsikring

Overo AS - leverandør av digitale oppgjørsskemaer og overtakelsesprotokoller som også inneholder tilbud til forbruker om tilpassede strøm-, internett - og alarmtjenester

Hvilke produkter/tjenester kjøper og selger får i forbindelse med oppdraget, kan variere ut fra hvor i landet eiendommen ligger.

TRYGVE HAAVELMOS VEI 39

# VEDLEGG

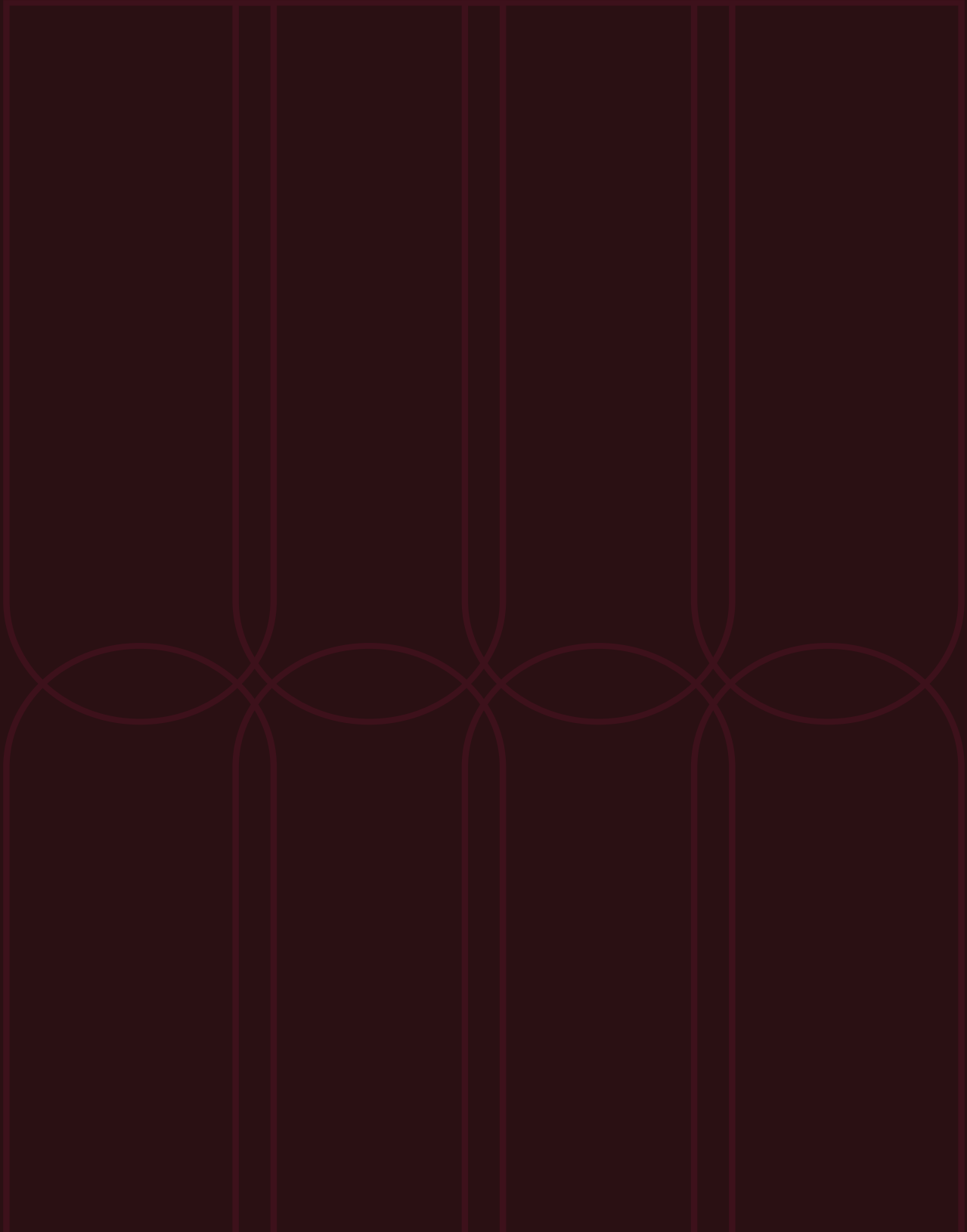

# EGENERKLÆRINGSSKJEMA

Til orientering vil dette skjema være en del av salgsoppgaven

Meglerfirma	
EMERA Lillestrøm	
Oppdragsnr.	
04260071	
Selger 1 navn	
Rune Oskarsen	
Gateadresse	
Trygve Haavelmos vei 39	
Poststed	Postnr
KJELLER	2007
Er det dødsbo?	
<input checked="" type="checkbox"/> Nei <input type="checkbox"/> Ja	
Avdødes navn	
Er det salg ved fullmakt?	
<input checked="" type="checkbox"/> Nei <input type="checkbox"/> Ja	
Hjemmelshavers navn	
Har du kjennskap til eiendommen?	
<input type="checkbox"/> Nei <input checked="" type="checkbox"/> Ja	
Når kjøpte du boligen?	
År	2018
Hvor lenge har du eid boligen?	
Antall år	7
Antall måneder	9
Har du bodd i boligen siste 12 måneder?	
<input type="checkbox"/> Nei <input checked="" type="checkbox"/> Ja	
I hvilket forsikringsselskap har du tegnet villa/husforsikring?	
Forsikringsselskap	
Polise/avtalnr.	

Document reference: 04260071

## Spørsmål for alle typer eiendommer

- 1 Kjenner du til om det er/har vært feil tilknyttet våtrommene, f.eks. sprekker, lekkasje, råte, lukt eller soppkader?
- Nei  Ja

Initialer selger: RO

1

2 Kjenner du til om det er utført arbeid på bad/våtrom?

Svar

Ja, kun av ufaglært/egeninnsats/dugnad

Beskrivelse

Montering av skap på vegg over vaskemaskin

2.1 Ble tettesjikt/membran/sluk oppgradert/fornyset?

Nei  Ja

2.2 Er arbeidet byggemeldt?

Nei  Ja

3 Kjenner du til om det er/har vært tilbakeslag av avløpsvann i sluk eller lignende?

Nei  Ja

4 Kjenner du til feil eller om har vært utført arbeid/kontroll på vann/avløp?

Svar

Nei

5 Kjenner du til om det er/har vært problemer med drenering, fuktinnsig, øvrig fukt eller fuktmerker i underetasje/kjeller?

Nei  Ja

6 Kjenner du til om det er/har vært utettheter i terrasse/garasje/tak/fasade?

Nei  Ja

7 Kjenner du til om det er/har vært problemer med ildsted/skorstein/pipe f.eks. dårlig trekk, sprekker, pålegg, fyringsforbud eller lignende?

Nei  Ja

8 Kjenner du til om det er/har vært f.eks. sprekker i mur, skjeve gulv eller lignende?

Nei  Ja

9 Kjenner du til om det er/har vært sopp/råteskader/insekter/skadedyr på eiendommen som rotter, mus, maur eller lignende?

Nei  Ja

10 Kjenner du til om det er/har vært skjeggkre i boligen?

Nei  Ja

11 Kjenner du til om det er/har vært utført arbeid på el-anlegget eller andre installasjoner (f.eks. oljetank, sentralfyr, ventilasjon)?

Svar

Nei

12 Kjenner du til om det er utført kontroll av el-anlegget og/eller andre installasjoner (f.eks. oljetank, sentralfyr, ventilasjon)?

Nei  Ja

Beskrivelse

Kontroll og service av fjernvarmeanlegget i boligen hvert år Kontroll og service av ventilasjonssystemet i 2025 Skiftet filter i ventilasjonsanlegget 2 ganger i året helt siden 2018

13 Har du ladeanlegg/ladeboks for elbil i dag?

Nei  Ja

Beskrivelse

Stikkontakt i carport er tilrettelagt/klargjort for lading av bil

14 Kjenner du til om ufaglærte har utført arbeid som normalt bør utføres av faglærte, utover det som er nevnt tidligere (f.eks. drenering, murerarbeid, tømrerarbeid etc)?

Nei  Ja

15 Er det nedgravd oljetank på eiendommen?

Nei  Ja

16 Kjenner du til om det har vært utført arbeid på terrasse/garasje/tak/fasade?

Svar

Ja, kun av ufaglært/egeninnsats/dugnad

Beskrivelse

Utvidelse av eksisterende platting og takoverbygg over opprinnelig platting lik tilbudt tilvalg ved salg. Rekkverk satt opp rundt platting på framsiden

- 17 Selges eiendommen med utleiedel, leilighet, hybel eller tilsvarende?  
 Nei  Ja
- 18 Kjenner du til om det er innredet/bruksendret/bygget ut i kjeller eller loft eller andre deler av boligen?  
 Nei  Ja
- 19 Kjenner du til forslag eller vedtatte reguleringsplaner, andre planer, nabovarsel eller offentlige vedtak som kan medføre endringer i bruken av eiendommen eller av dens omgivelser?  
 Nei  Ja
- 20 Kjenner du til om det foreligger påbud/heftelser/krav/manglende tillatelser vedrørende eiendommen?  
 Nei  Ja
- 21 Er det foretatt radonmåling?  
 Nei  Ja
- 22 Kjenner du til manglende brukstillatelse eller ferdigattest?  
 Nei  Ja
- 23 Kjenner du til om det foreligger skaderapporter/ tilstandsvurderinger eller utførte målinger?  
 Nei  Ja
- 24 Er det andre forhold av betydning ved eiendommen som kan være relevant for kjøper å vite om (f.eks. rasfare, tinglyste forhold eller private avtaler)?  
 Nei  Ja

**Spørsmål for bolig i sameie/borettslag/boligaksjeselskap:**

- 25 Kjenner du til om sameiet/laget/selskapet er involvert i tvister av noe slag?  
 Nei  Ja
- 26 Kjenner du til vedtak/forslag til vedtak om forhold vedr. eiendommen som kan medføre økte felleskostnader/økt fellesgjeld?  
 Nei  Ja  
Beskrivelse
- 27 Kjenner du til om det er/har vært sopp/råteskader/insekter/skadedyr i sameiet/laget/selskapet (fellesareal eller i andre boliger) som rotter, mus, maur eller lignende?  
 Nei  Ja
- 28 Kjenner du til om det er/har vært skjeggkre i sameiet/laget/selskapet (fellesareal eller i andre boliger)?  
 Nei  Ja

## Tilleggskommentar

Jeg bekrefter at opplysningene er gitt etter beste skjønn. Jeg er kjent med at dersom jeg har gitt ufullstendige, uriktige eller misvisende opplysninger om eiendommen, vil forsikringsselskapet kunne søke hel eller delvis regress for sine utbetalinger eller redusere sitt ansvar helt eller delvis, jfr. vilkår for boligselgerforsikring punkt 7.1 og forsikringsavtaleloven kapittel 4.

Jeg er orientert om mitt mulige ansvar som selger etter avhendingsloven, eventuelt etter kjøpsloven (aksjeboliger), og om forsikringsgiver sitt boligselgerforsikringstilbud.

Jeg er klar over at avtale om forsikring er bindende. Jeg er også klar over at premietilbudet først kan påberopes når boligen er solgt (budaksept). Premietilbudet som er gitt av megler er bindende for forsikringsgiver i 6 – seks – måneder fra oppdragsinngåelse med megler.

Etter dette vil premien og forsikringsvilkårene kunne justeres. Når premietilbudet ikke lenger er bindende for forsikringsselskapet må egenerklæringskjemaet signeres på nytt og eventuelle endringer påføres. Det vil da være forsikringspremien og forsikringsvilkårene på ny signeringsdato som legges til grunn.

Det kan ikke tegnes boligselgerforsikring ved følgende salg:

- mellom ektefeller eller slektninger i rett oppstigende eller nedstigenede linje, søsken, eller
- mellom personer som bor eller har bodd på boligeiendommen og/eller
- når salget skjer som ledd i sikredes næringsvirksomhet/er en næringsseiendom
- etter at boligeiendommen er lagt ut for salg.
- ved salg av helårs- og fritidsbolig er det krav til at det foreligger tilstandsrapport i henhold til Forskrift til avhendingslova (tryggere bolighandel).

Forsikringsselskapet kan ved skriftlig samtykke akseptere tegning av forsikring også i ovennevnte tilfeller.

Dersom forsikringsselskapet ikke har gitt skriftlig samtykke, kan erstatningen bortfalle.

Ved oppgjørsoppdrag trer forsikringen i kraft når kontrakten er signert av begge parter, begrenset til siste 12 måneder før overtakelse.

Forøvrig oppfordrer selger potensielle kjøpere til å undersøke eiendommen grundig, jf avhendingsloven § 3-10 og kjøpsloven § 20 (aksjeboliger).

Gyldig forsikring forutsetter at det for helårs- og fritidsbolig foreligger tilstandsrapport som er i henhold til Forskrift til avhendingslova (tryggere bolighandel).

- Jeg ønsker boligselgerforsikring, og bekrefter å ha mottatt og lest forsikringsvilkårene og informasjonsbrosjyre til selger i forbindelse med kjøp av boligselgerforsikring. Forsikringen trer i kraft på det tidspunkt det foreligger en budaksept mellom partene, begrenset til tolv måneder før overtakelse. Ved oppgjørsoppdrag trer forsikringen i kraft når kontrakten er signert av begge parter, begrenset til siste 12 måneder før overtakelse. Jeg bekrefter med dette at eiendommen ikke er en næringsseiendom, at den ikke selges som ledd i næringsvirksomhet eller mellom ektefeller eller slektninger i rett oppstigende eller nedstigende linje, søsken, eller mellom personer som bor eller har bodd på boligeiendommen. Gyldig forsikring forutsetter at det for helårs- og fritidsbolig foreligger tilstandsrapport som er i henhold til Forskrift til avhendingslova (tryggere bolighandel). Forsikringen er ugyldig dersom den tegnes i strid med forsikringsvilkårene. Jeg er innforstått med at eiendomsmegleren ikke har fullmakt til å gjøre unntak fra ovennevnte begrensninger. Jeg er oppmerksom på at 8% av total forsikringspremie er honorar til Söderberg & Partners.
- Jeg ønsker ikke boligselgerforsikring, men megler har tilbudt meg å kjøpe slik forsikring.
- Jeg kan ikke kjøpe boligselgerforsikring ihht vilkår.

NAME OF SIGNER	IDENTIFIER	TIME	ELECTRONIC ID
Rune Oskarsen	89be6bc38b9b70717df8b acad9d06cf089f79683	05.03.2026 12:34:05 UTC	Signer authenticated by One time code

Document reference: 04260071

- This is a PDF document digitally signed by IN Groupe's E-Signing service.
- The document's integrity is protected by signing and sealing the contents with a certificate issued to IN Groupe by a third party. Validating the signature confirms that the contents have not been modified since the time of signing.
- For more information about document formats, see <https://doc.ingroupe.com/developer>

# Tilstandsrapport

  
Nøkkeltakst AS

 Rekkehus

 Trygve Haavelmos vei 39, 2007 KJELLER  LILLESTRØM kommune

# gnr. 31, bnr. 401, snr. 5

Sum areal alle bygg: BRA: 109 m<sup>2</sup> BRA-i: 104 m<sup>2</sup>



Befaringsdato: 04.03.2026

Rapportdato: 09.03.2026

Oppdragsnr.: 22391-1871

Eiendomsverdi ref nr: BI7153

Foretak: NØKKELTAKST DRIFT AS

Takstingeniør: Joachim Andre M Kirkerud

Vår ref: Joachim Kirkerud



  
Nøkkeltakst AS

En del av  
 Norske  
Boligrapporter

Rapporten kan brukes i inntil ett år etter befaringsdato, og kan ikke gjenbrukes ved flere boligsalg i denne perioden. Skjer det endringer, oppstår skader også videre på boligen, bør du som selger be om oppdatert rapport.

## Nøkkeltakst Drift AS

Nøkkeltakst er et spesialisert takseringsfirma som tilbyr profesjonelle og pålitelige vurderinger av boliger. Med solid kompetanse og mange års erfaring innen bygg- og anlegg og eiendom, sørger vi for nøyaktige og grundige rapporter som gir deg en klar forståelse av eiendommen.

Rapportansvarlig



Joachim Andre M Kirkerud  
Uavhengig Takstingeniør  
post@nokkeltakst.no  
986 28 518

Medlem av  
**NITO**



Nøkkeltakst AS

# Dette trenger du å vite om tilstandsrapporten



## Hva er en tilstandsrapport?

En tilstandsrapport beskriver synlige skader/avvik eller tegn på skader/avvik på boligen. Rapporten fremhever vanligvis ikke positive egenskaper ved boligen.



## Hva vurderer en bygningssakkyndig?

Den bygningssakkyndige vurderer boligen ut fra hva man kan forvente av en bygning av samme alder og type. Vurderingen gjøres som regel mot hvordan det var vanlig å bygge og regler som gjaldt da boligen ble oppført (søknadstidspunktet). Forhold som er vanlige for bygningens alder, slik som slitasje etter normal bruk regnes ikke som avvik.



## Hva inneholder tilstandsrapporten?

Den bygningssakkyndige undersøker rom og bygningsdeler slik det kommer frem av [Forskrift til avhendingsloven](#). Tilstandsrapporten inneholder bare avvik som den bygningssakkyndige kan se eller kontrollere med enkle hjelpemidler. Det gjøres ikke nærmere undersøkelser slik som åpning av vegger eller andre bygningsdeler. I vegg mot våtrom og rom under terreng kan det borres et hull for å gjøre enkle undersøkelser slik som fuktsøk.

## Når du kjøper en brukt bolig

Når du kjøper en brukt bolig, er det viktig å være oppmerksom på at dette ikke kan sammenlignes med å kjøpe en ny bolig. Måten boligen ble bygget på kan være annerledes enn i dag. Bygninger svekkes over tid, og utsettes for slitasje blant annet på grunn av bruk og vær og vind. Mange boliger fornyes helt eller delvis, noen i flere omganger, eller det oppføres tilbygg. Særlig for boliger som er pusset opp eller endret, er det viktig å merke seg at fornyelse av overflater ikke nødvendigvis betyr at bygningsdeler under er forbedret.

## Vurdering mot byggeregler

Den bygningssakkyndige vil vurdere boligen mot hvordan det var vanlig å bygge og regler som gjaldt på søknadstidspunktet. Den bygningssakkyndige ser etter avvik som har betydning for og som reduserer boligens funksjon og verdi, og som kommer frem av Forskrift til avhendingslova.

## Tilstandsrapporten beskriver ikke hele boligen

### BYGNINGSSAKKYNDIGE SER FOR EKSEMPEL IKKE PÅ

- vanlig slitasje og normal vedlikeholdstilstand
- bagatellmessige forhold som ikke påvirker bygningens bruk eller verdi vesentlig
- etasjeskillere
- tilleggsbygg slik som garasje, bod, anneks, naust og så videre
- utvendige trapper
- støttemurer
- skjulte installasjoner
- installasjoner utenfor bygningen
- full funksjonstesting av el- og VVS-installasjoner
- geologiske forhold og bygningens plassering på grunnen
- bygningens planløsning
- bygningens innredning
- løsøre slik som hvitevarer
- utendørs svømmebasseng og pumpeanlegg
- bygningens estetikk og arkitektur
- bygningens lovlighet (bortsett fra bruksendringer, brannceller og forhold som åpenbart kan påvirke helse, miljø og sikkerhet)
- fellesarealer (med mindre boligeier har vedlikeholdsplikt for fellesarealer og dette er kjent for bygningssakkyndig, eller fellesarealet har en særlig tilknytning til boligen).

© iVerdi 2023

Malen til denne rapporten, inkludert standardtekstene fra Verdi er vernet etter åndsverkloven og kan kun benyttes av av kunder hos iVerdi. For andre aktører er eksemplarframstilling av malen og standardtekster, som utskrift og annen kopiering til bruk som grunnlag for tilsvarende rapporter, bare tillatt når det er hjemlet i lov (kopiering til privat bruk, sitat o.l.) eller avtale med iVerdi (<https://iverdi.no/>).

Utnyttelse i strid med lov eller avtale kan medføre erstatnings- og straffeansvar.

# Dette trenger du å vite om tilstandsrapporten

## Tilstanden vurderes med ulike tilstandsgrader

Tilstanden gir uttrykk for en gitt forventet tilstand, blant annet vurdert ut fra alder og normal bruk. Ved Tilstandsgrad 0 (TG0) og Tilstandsgrad 1 (TG1) gir den bygningssakkyndige normalt ingen begrunnelse for valg av tilstandsgrad. Grunnen er at bygningen eller bygningsdelen da bare har normal slitasje. Ved skjulte konstruksjoner kan alder alene avgjøre tilstandsgrad. Når bygningssakkyndige anbefaler tiltak, for eksempel utbedringer, må brukeren av rapporten vurdere om tiltakene er nødvendige og lønnsomme.

Når den bygningssakkyndige velger tilstandsgrad, baseres vurderingen på faste kriterier som følger av gjeldende bransjestandard for Teknisk tilstandsanalyse ved omsetning av bolig og Forskrift til avhendingslova.



### TILSTANDSGRAD 0, TG0: INGEN AVVIK

Bygningsdelen skal være tilnærmet ny, ikke vise tegn på slitasje og det skal være lagt frem dokumentasjon på faglig god utførelse. Det er ingen merknader til delen.



### TILSTANDSGRAD 1, TG1: MINDRE AVVIK

Bygningsdelen skal bare ha normal slitasje, og straktiltak skal ikke anses som nødvendig. Graden kan også brukes når delen er ny, men der dokumentasjon på faglig god utførelse mangler.



### TILSTANDSGRAD 2, TG2: VESENTLIGE AVVIK OG MINDRE AVVIK SOM ETTER NS 3600 GIR TG 2

Bygningsdelen skal enten ha feil utførelse, en skade eller symptomer på skade, sterk slitasje eller nedsatt funksjon. Graden gis når bygningsdelen trenger vedlikehold eller tiltak i nær fremtid. Graden skal også brukes når delen er gammel og det er grunn til å varsle om faren for skader på grunn av alderen, eller når det er grunn til å overvåke delen spesielt på grunn av fare for større skader eller følgeskader.



### TILSTANDSGRAD 3, TG3: STORE ELLER ALVORLIGE AVVIK

Denne tilstandsgraden brukes ved kraftige tegn på forhold som man må regne med trenger utbedring straks eller innen kort tid. Det er påvist funksjonssvikt eller sammenbrudd.



### IKKE UNDERSØKT/IKKE TILGJENGELIG FOR UNDERSØKELSE

Det kan være avvik/skader som ikke er avdekket.

## Informasjon om utbedringskostnader

Utbedringskostnadene i rapporten er sjablongmessige anslag basert på observerte forhold som feil, skader eller uregelmessigheter, samt foreslåtte tiltak. Disse anslagene er veiledende, angis i fem intervaller, er basert på generelle erfaringstall, og må ikke forveksles med konkrete pristilbud fra håndverkere eller entreprenører. Faktiske kostnader kan variere betydelig, avhengig av individuelle valg, materialpriser og markedsforhold. For å få en nøyaktig vurdering av utbedringskostnadene anbefales ytterligere undersøkelser og innhenting av flere pristilbud fra kvalifiserte fagfolk. Slike anslag gis for TG3, der dette er mulig.



Tiltak under kr 20 000



Tiltak mellom kr 20 000 – 100 000



Tiltak mellom kr 100 000 – 200 000



Tiltak mellom kr 200 000 – 500 000



Tiltak over kr 500 000

# Beskrivelse av eiendommen

## OM VURDERINGER

Tilstandsgradene (TG) reflekterer resultatet av undersøkelser utført etter forskrift til avhendingsloven (Tryggere bolighandel). Rapporten viser hvilke bygningsdeler som omfattes av oppdraget. Les hele rapporten, inkludert forutsetningene, for en helhetlig forståelse av både vurderingene og oppdraget.

## BYGGEMÅTE:

Støpt såle mot grunn. Yttervegger av tre, kledd utvendig med trepanel. Pulttak, teknet med papp.

## OPPVARMING:

Vannbåren gulvvarme hele 1. etasje og bad 2. etasje.  
Radiator.

## ROMHØYDE:

1. etasje:  
Stue: 2,50m  
Wc: 2,35m

## 2. etasje:

Soverom: 2,51m  
Bad: 2,39m

## BOD:

Bod bak carport, målt til 5kvm.

## PARKERING:

En biloppstillingsplass under carport. Det er mulighet for å installere elbillader på plassen.

## Rekkehus - Byggeår: 2018

## UTVENDIG [Gå til side](#)

Taktekkingen er fra byggeår.  
Yttertaket er teknet med asfaltbasert takpapp.

Type: Takrenner, nedløp og øvrige beslag i metall.  
Alder: 2018.

Yttervegger er i bindingsverk, kledd utvendig med malt panel.

Yttertaket er utført i trekonstruksjon.

Vinduer med isolerglass, fra byggeåret.

Ytterdør i tre. Terrassedører med isolerglass. Dørene er fra byggeåret.

Utgang fra stue til terrasse i trekonstruksjon, målt til ca. 22 m<sup>2</sup>.

Terrasse ved inngangsparti i trekonstruksjon, målt til ca. 12,5 m<sup>2</sup>.

## INNVENDIG [Gå til side](#)

Innvendig overflater, utover våtrom:  
1. etasje:

- Gulv: Flis, parkett.  
- Vegger: Sparklet/pussede og malte overflater.  
- Himling: Sparklet/pussede og malte overflater.

## 2. etasje:

- Gulv: Parkett.  
- Vegger: Sparklet/pussede og malte overflater.  
- Himling: Sparklet/pussede og malte overflater.

Innvendige overflater, utover det som eventuelt er særskilt beskrevet og vurdert i rapporten, er ikke tilstandsvurdert. Vurdering av slike overflater eller måling av eventuelle skjevheter i gulv, vegger eller himlinger inngår ikke i oppdraget. Slitasje og skjevheter kan forekomme uten å være omtalt. Tilstand og bruksslitasje er subjektivt – gjør egne vurderinger på visning.

## VÅTROM [Gå til side](#)

### Bad

Badet er fra byggeåret.  
Fliser på vegger.  
Fliser på gulv.  
Sluket er i plast.  
Innredning: Skap med glatte fronter.  
Sanitærutstyr: Servant, veggfestet klosett, dusj på gulv og opplegg for vaskemaskin.

## KJØKKEN [Gå til side](#)

Alder på innredning: Fra byggeår.  
Kjøkkeninnredning med glatte fronter. Benkeplate i laminat.  
Integrerte hvitevarer: Platetopp. Stekeovn. Oppvaskmaskin.  
Kjøleskap med fryser.

## SPESIALROM [Gå til side](#)

Toalettrom med vegghengt toalett. Innredning med slette fronter.  
Fleste på gulv. Slette malte vegger og himling. Det er montert sluk i gulv for lekkasjesikring.

## TEKNISKE INSTALLASJONER [Gå til side](#)

Innvendige vannledninger er av plast (rør-i-rør).  
Hovedstoppekran: Plassert i fordelerskap på wc.

Synlige avløpsrør er i plast.

Balansert ventilasjon med avtrekk i våtrom og kjøkken. Tilluft i oppholdsrom. Luftespalte under dører for luftgjennomstrømning.

Sikringer av automatsikringer.

## Arealer [Gå til side](#)

## Forutsetninger og vedlegg [Gå til side](#)

## Beskrivelse av eiendommen

Lovlighet

[Gå til side](#)

# Sammendrag av boligens tilstand

## Fordeling av tilstandsgrader

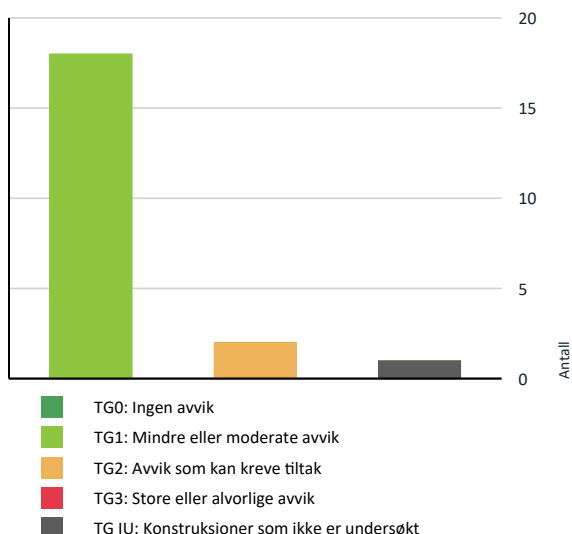

Vil du vite mer om tilstandsgrader? Se side 4.

- Det er registrert noe korrosjon på kobling i fordelerskapet. Korrosjon svekker metallet over tid og øker risikoen for utettheter. Graden av korrosjon er imidlertid vurdert som mindre, og tiltak er derfor ikke ansett som nødvendig slik forholdet er nå, men dersom korrosjonen utvikler seg eller det oppstår tegn til lekkasjer (drypping), er tiltak nødvendig.

### ! Tomteforhold > Terrengforhold [Gå til side](#)

Det er avvik:

- Terrengtet har ikke tilfredstillende fall fra bygningen (mindre enn ca. 1:50 over 3 m). Dette øker sannsynligheten for at vann kan samle seg mot bygningen og gi høyere fuktbelastning på betongsålen og yttervegg. Terrengjusteringer anbefales.

## Oppsummering av avvik

Vil du vite mer? Se på rommet eller bygningsdelen senere i rapporten.

### Rekkehus

#### ! TG IU KONSTRUKSJONER SOM IKKE ER UNDERSØKT



#### Utvendig > Balkonger, terrasser og rom under balkonger [Gå til side](#)

Balkonger/terrasse er snødekt og derfor ikke nærmere vurdert.

Dette gjelder deler av terrassen med utgang fra stue

#### ! TG 2 AVVIK SOM KAN KREVE TILTAK



#### Tekniske installasjoner > Vannledninger [Gå til side](#)

Det er avvik:

# Tilstandsrapport

## REKKEHUS

**Byggeår**  
2018

**Kommentar**  
Kilde: Ambita Infoland, Norges  
Eiendommer

## UTVENDIG

### TO 1 Takteking

*Punktet må sees i sammenheng med Takkonstruksjon/Loft*

**Kommentar**

Taktekingen er fra byggeår.  
Yttertaket er tekket med asfaltbasert takpapp.

Vurderte forhold: Taktekingen er ikke synlig for inspeksjon fra bakkenivået, og vurderingen er derfor basert på alder alene. Vurdering av tilstanden krever undersøkelser fra oversiden.

### TO 1 Nedløp og beslag

**Kommentar**

Type: Takrenner, nedløp og øvrige beslag i metall.  
Alder: 2018.

Bortledning av vann:  
Nedløp har utkast på tomten.  
Punktet må sees i sammenheng med terrengforhold, detaljert lengre ned i rapporten.

Vurderingen er basert en enkel visuell inspeksjon av de delene som er tilgjengelig fra bakkenivået.

### TO 1 Veggkonstruksjon

**Kommentar**

Yttervegger er i bindingsverk, kledd utvendig med malt panel.

Vurderte forhold: Ytterveggen er kontrollert med tanke på deformasjoner og forhold som kan indikere fuktskade. Fasaden er kontrollert med tanke på sprekker, vedlikeholds nivå, lufting, materialvalg og synlige konstruksjonsdetaljer. Stikktaking er utført på tilfeldige punkter ved nedre kant av kledning og vinduer, men metoden dekker ikke alle områder hvor skader kan forekomme.

Konstruksjonen er undersøkt fra utvendig bakkenivå, noe som begrenser muligheten til å vurdere detaljer i høyden og på utilgjengelige flater.

### TO 1 Takkonstruksjon/Loft

*Punktet må sees i sammenheng med Takteking*

**Kommentar**

Yttertaket er utført i trekonstruksjon.

Vurderte forhold:  
Konstruksjonen er kontrollert fra utsiden med tanke på synlige fuktskader, skjolder, tegn til skadedyr, lufting og tetting rundt gjennomføringer. Inspeksjonen er utført fra tilgjengelige områder uten bruk av stige eller drone. Dette gir begrensede muligheter for vurdering av detaljer og høyreliggende konstruksjonsdeler.

# Tilstandsrapport

## 1 TO 1 Vinduer

### Kommentar

Vinduer med isolerglass, fra byggeåret.

Vurderte forhold: Om det er synlig tegn til punktering og innsetningsdetaljer (beslag, vannbord, omramming, karm og ytre tetting). Merk at punkterte glass kan være vanskelig, eller i noen tilfeller umulig, å oppdage ved visuell inspeksjon. Vinduer er undersøkt visuelt ved stikkprøvekontroller - et utvalg vinduer er kontrollert.

## 1 TO 1 Dører

### Kommentar

Ytterdør i tre. Terrassedører med isolerglass. Dørene er fra byggeåret.

Vurderte forhold: Om det er synlig tegn til punktering og innsetningsdetaljer (beslag, vannbord, omramming, karm og ytre tetting). Merk at punkterte glass kan være vanskelig, eller i noen tilfeller umulig, å oppdage ved visuell inspeksjon.

## 1 TO 10 Balkonger, terrasser og rom under balkonger

### Kommentar

Utgang fra stue til terrasse i trekonstruksjon, målt til ca. 22 m<sup>2</sup>.

Terrasse ved inngangsparti i trekonstruksjon, målt til ca. 12,5 m<sup>2</sup>.

Vurderte forhold: Synlige forhold knyttet til festing, forankring, understøtting, skader på overflater utover normal slitasje og løsninger for vannavrenning.

### Vurdering av avvik:

- Balkonger/terrasse er snødekt og derfor ikke nærmere vurdert.

Dette gjelder deler av terrassen med utgang fra stue

### Konsekvens/tiltak

- Det bør foretas nærmere undersøkelser av balkong/terrasser når den er snøfri.

## VÅTROM

### 2. ETASJE > BAD

#### Generell

### Kommentar

Badet er fra byggeåret.

Vurderingen er i hovedsak basert på det som er synlig under befaringen.

### 2. ETASJE > BAD

## 1 TO 1 Overflater vegger og himling

### Kommentar

Fliser på vegger. Slette overflater i himlingen.

Vurderte forhold: Overflater kontrollert med tanke på forhold som kan indikere fuktskade og egnethet ved vindu/dør i våtsone. Banketest etter bom (hulrom under flis) er utført som stikkprøver - ikke alle fliser.

### 2. ETASJE > BAD

# Tilstandsrapport

## 1 TO 1 Overflater Gulv

### Kommentar

Fliser på gulv.

Vurderte forhold: Overflater kontrollert med tanke på forhold som kan indikere fuktskade og egnethet ved vindu/dør i våtsone. Banketest etter bom (hulrom under flis) er utført som stikkprøver - ikke alle fliser. Fall til sluk og høydeforskjell topp mellom overkant gulv/topp slukrist er målt med linjelaser. Fall er målt ved stikkprøver - flater partier kan forekomme uten å bli avdekket.

## 2. ETASJE > BAD

### 1 TO 1 Sluk, membran og tettesjikt

#### Kommentar

Sluket er i plast. Synlig membran i sluket.

Vurderte forhold: Punktet er kontrollert med tanke på utførelse, materialvalg, klemring/mansjett, rensemulighet, alder (opplyst av selger) og tegn på uttetheter/skadelig fukt.

Membran/tettesjikt: Membranens oppgave er å hindre vann i å trenge inn i underliggende konstruksjoner. Tilstedeværelse, utførelse og full tilstand av skjulte deler kan ikke kontrolleres ved vanlig visuell befarig.

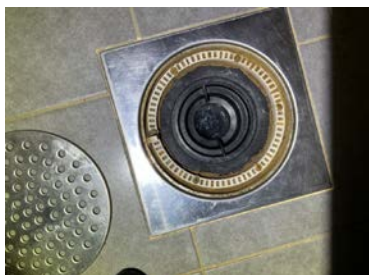

## 2. ETASJE > BAD

### 1 TO 1 Sanitærutstyr og innredning

#### Kommentar

Innredning: Skap med glatte fronter.

Sanitærutstyr: Servant, veggfestet klosett, dusj på gulv og opplegg for vaskemaskin.

Vurderte forhold: Sanitærutstyr er kontrollert med tanke på riss, sprekker, svelling, skjolder, avdruppmerker og lekkasjesikring av sistene. Avløp og vannrør er vurdert ut fra en enkel test avrenning og vanntrykk ved åpen kran og alder.

## 2. ETASJE > BAD

### 1 TO 1 Ventilasjon

#### Kommentar

Avtrekk: Mekanisk avtrekk.

Tilluft: Luftespalte med lufttilførsel under dørrbladet.

Vurderte forhold: Ventilasjon er vurdert med tanke på avtrekk, overstrømningsmulighet og tilluft. Avtrekk er kontrollert med et enkelt papirark. Det er ikke utført luftmålinger eller vurdering av ventilasjonsfunksjon utover dette.

## 2. ETASJE > BAD

# Tilstandsrapport

## Tilleggende konstruksjoner våtrom

### Kommentar

Vurderte forhold: Det er undersøkt om våtrommet kan ha en fuktskade gjennom hulltakning på utsiden av badet. Fuktmåler med piggelektrode er benyttet i veggkonstruksjonen, og det er gjort en visuell inspeksjon nær hullet. Målemetoden må ansees som en stikkprøvekontroll, og gir ingen garanti for andre deler av konstruksjonen. Resultatet påvirkes av valg av målested, dybde, tidligere bruk av rommet og oppbygning.

Måleresultat: Under 6 vektprosent.



## KJØKKEN

### 1. ETASJE > KJØKKEN

#### Tilleggende konstruksjoner våtrom

### Kommentar

Alder på innredning: Fra byggeår.

Kjøkkeninnredning med glatte fronter. Benkeplate i laminat.

Integrerte hvitevarer: Platetopp. Stekeovn. Oppvaskmaskin. Kjøleskap med fryser.

Undersøkelsen omfatter i hovedsak kontroll for fuktskader i gulvet. Det er utført visuell vurdering uten å flytte inventar eller demontere bygningsdeler. Fuktsøk med overflateindikator er gjort stikkprøvevis ved vanninstallasjoner, men ikke hele gulvet er målt. Innredningen er kun vurdert skjønsmessig og overfladisk, uten funksjonstesting. Hvitevarer er ikke kontrollert. Egne undersøkelser av slitasje og funksjon anbefales generelt før kjøp.

### 1. ETASJE > KJØKKEN

#### Tilleggende konstruksjoner våtrom

### Kommentar

Avtrekk: Kjøkkenet har avtrekk fra kjøkkenventilator, plassert over platetoppen.

Tilluft: Via balansert ventilasjon.

Her undersøkes prinsippene for ventilasjon og avtrekk fra kjøkkenet, uten luftmålinger eller tekniske undersøkelser av ventilatorer.

## SPESIALROM

### 1. ETASJE > TOALETTROM

#### Tilleggende konstruksjoner våtrom

### Kommentar

Toalettrom med vegghengt toalett. Innredning med slette fronter. Fleste på gulv. Slette malte vegger og himling. Det er montert sluk i gulv for lekkasjesikring.

# Tilstandsrapport



## TEKNISKE INSTALLASJONER

### TO 2 Vannledninger

#### Kommentar

Innvendige vannledninger er av plast (rør-i-rør).  
Hovedstoppekran: Plassert i fordelerskap på wc.

Vurderte forhold: Synlige vannrør er kontrollert med tanke på materiale, sammenkoblinger, kondens-/termisk isolasjon og hovedstoppekran. Ved rør-i-rør-system er fordelerskap og avledning av lekkasjevann til sluk kontrollert. Skjulte rør er vurdert ut fra opplyst alder på anlegget. Undertegnede har ikke spisskompetanse på området - for en mer teknisk kontroll må en fagspesialist engasjeres.

#### Vurdering av avvik:

- Det er avvik:

- Det er registrert noe korrosjon på kobling i fordelerskapet.

Korrosjon svekker metallet over tid og øker risikoen for uttetheter. Graden av korrosjon er imidlertid vurdert som mindre, og tiltak er derfor ikke ansett som nødvendig slik forholdet er nå, men dersom korrosjonen utvikler seg eller det oppstår tegn til lekkasjer (drypping), er tiltak nødvendig.

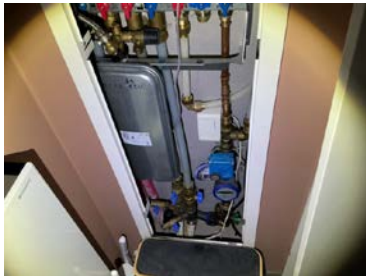

Mindre korrosjon ved den ene koblingen



### TO 1 Avløpsrør

#### Kommentar

Synlige avløpsrør er i plast.

# Tilstandsrapport

Vurderte forhold: Synlige avløpsrør er kontrollert med tanke på materiale, stakeluker, lufting og synlige sammenkoblinger. Avløpskapasitet er vurdert ved enkel funksjonstest av avrenning på sanitærutstyr. Eventuell lukt fra avløpssystemet er vurdert. Skjulte rør er vurdert ut fra opplyst alder på anlegget. Undertegnede har ikke spisskompetanse på området - for en mer teknisk kontroll må en fagspesialist engasjeres.

## 1 TO 1 Ventilasjon

### Kommentar

Balansert ventilasjon med avtrekk i våtrom og kjøkken. Tilluft i oppholdsrom. Luftespalte under dører for luftgjennomstrømning.

Spørsmål til eier:

- Når var anlegget nytt, og er det eventuelt fornyet? Anlegget er fra byggeåret.
- Når det sist ble inspisert eller rengjort? 2025.

Vurderte forhold: Ventilasjonen er vurdert med hensyn til ventilasjonstype, samt om rommene har mulighet for tilluft og avtrekk og om dette generelt kan gi tilfredsstillende luftveksling. Det er ikke utført faktiske luftmengdemålinger eller tekniske vurderinger utover dette.



Aggregatet

## 1 TO 1 Vannbåren varme

### Kommentar

Type: Vannbåren gulvvarme.

Synlighet: Anlegget er i hovedsak skjult. Fordelerskap er lokalisert på wc.

Reguleringsventiler:

Spørsmål til eier - er reguleringsventiler trege eller ikke lar seg bruke?

Nei.

Der rør er synlige, er det gjort en enkel visuell vurdering. Undersøkelsen er utført uten spesialkompetanse på rørinstallasjoner, og det kan være forhold som ikke oppdages. Skjulte rør vurderes basert på alder og synlige tegn til skader på gulv fra gulvvarmen. Reguleringsventiler er ikke fysisk testet. For en teknisk kontroll anbefales vurdering av en fagperson med spesialkompetanse innen rørteknikk.

## Elektrisk anlegg

*Dette er en forenklet kontroll begrenset til de spørsmål og undersøkelser som forskrift til avhendingslova (tryggere bolighandel) § 2-18 inneholder. Dette kan ikke sammenlignes med en kontroll utført av offentlig myndighet (Det lokale eltilsyn) eller registrert elektrovirksomhet, og en bygnings sakkyndig har verken kompetanse eller lov til å foreta en slik kontroll.*

*Tilstanden er vurdert ut fra den forenklete og begrensede kontrollen som forskriften inneholder. El-anlegget kan ha feil og mangler som en slik forenklet undersøkelse ikke vil avdekke. Vær derfor oppmerksom på denne risikoen, og søk videre veiledning eller få en fullstendig kontroll utført av registrert elektrovirksomhet.*

### Kommentar

Sikringer av automatsikringer.

# Tilstandsrapport

Vurderte forhold: Vurderingen av det elektriske anlegget er begrenset til de spørsmål og undersøkelser som følger av forskrift til avhendingslova § 2-18, uten fastsetting av tilstandsgrad. Det presiseres at undertegnede ikke har elektrofaglig kompetanse.

1. Foreligger det eltilsynsrapport de siste 5 år, og det er ikke foretatt arbeid på anlegget etter denne, utenom retting av eventuelle avvik i eltilsynsrapport (dvs en el-tilsynsrapport uten avvik)?

Nei

## Spørsmål til eier

2. Når ble det elektriske anlegget installert eller sist gang totalt rehabilitert (årstall)? Med totalt rehabilitert menes fullstendig utskiftet anlegg fra inntakssikring og videre.

2018

3. Er alle elektriske arbeider/anlegg i boligen utført av en registrert elektroinstallasjonsvirksomhet?

Ja

4. Er det elektriske anlegget utført eller er det foretatt tilleggsarbeider på det elektriske anlegget etter 1.1.1999?

Ja

Ekstiterer det samsvarserklæring?

Ja

5. Foreligger det kontrollrapport fra offentlig myndighet – Det Lokale Eltilsyn (DLE) eller eventuelt andre tilsvarende kontrollinstanser med avvik som ikke er utbedret eller kontrollen er over 5 år?

Nei

6. Forekommer det ofte at sikringene løses ut?

Nei

7. Har det vært brann, branntilløp eller varmgang (for eksempel termiske skader på deksler, kontaktpunkter eller lignende) i boligens elektriske anlegg?

Nei

## Generelt om anlegget

8. Er det tegn til at det har vært termiske skader (tegn på varmgang) på kabler, brytere, downlights, stikkontakter og elektrisk utstyr? Sjekk samtidig tilstanden på elektrisk tilkobling av varmtvannsbereder, jmfør eget punkt under varmtvannstank

Nei

9. Er der synlig defekter på kabler eller er disse ikke tilstrekkelig festet?

Nei

## Inntak og sikringskap

10. Er det tegn på at kabelinnføringer og hull i inntak og sikringskap ikke er tette, så langt dette er mulig å sjekke uten å fjerne kapslinger?

Nei

11. Finnes det kursfortegnelse, og er den i samsvar med antall sikringer?

Ja

12. Foreta en helhetsvurdering av det elektriske anlegget, dets alder, allmenne tilstand og fare for liv og helse. Bør det elektriske anlegget ha en utvidet el-kontroll?

Nei



# Tilstandsrapport

## TOMTEFORHOLD

### Byggegrunn

#### Kommentar

Byggegrunn er ukjent.

Her opplyses det kun om byggegrunn er kjent, men det gjøres ikke undersøkelser utover dette.

### Fuksikring og drenering

#### Kommentar

Boligen er oppført med støpt plate på mark. Fuksikringen for slike konstruksjoner ligger normalt skjult og kan ikke kontrolleres. Det er i dette tilfellet ikke vært mulig å undersøke om det er noe fuksikring om denne er tilfredsstillende.

## Terrenghold

#### Kommentar

Vurderte forhold: Det er visuelt vurdert om terrenget har tilstrekkelig fall fra grunnmur eller skråner inn mot boligen, samt bortledning av takvann. Andre tomteforhold er ikke vurdert.

Terrenget bør ha tilfredsstillende fall bort fra grunnmur og kan kreve justeringer over tid. Punktet må ses i sammenheng med drenering, nedløp og beslag.

#### Vurdering av avvik:

- Det er avvik:

- Terrenget har ikke tilfredsstillende fall fra bygningen (mindre enn ca. 1:50 over 3 m).

Dette øker sannsynligheten for at vann kan samle seg mot bygningen og gi høyere fuktbelastning på betongsålen og yttervegg. Terrenjusteringer anbefales.

## Bygninger på eiendommen

### Bod



**Anvendelse**

**Byggeår**

**Kommentar**

**Standard**

**Vedlikehold**

# Arealer, byggetegninger og brannceller

Standard gjeldende fra 01.01.2024

Arealmålinger og arealoppsett er basert på Norsk standard 3940:2023 Areal- og volum-beregninger av bygninger. Arealet gjelder for tidspunktet da boligen ble målt

## Hva er måleverdig areal?

Arealet i rommet må ha minst 1,90 m fri høyde over gulvet og minst bredde på 0,60 m. Et loft med skråtak vil for eksempel bare få registrert målbart areal der høyden er minst 1,90 m og bredden minst 0,60 m. Rommet må ha dør eller luke og gangbart gulv.

## Hva er bruksareal?

$$BRA = BRA-i + BRA-e + BRA-b$$

Bruksarealet for bygningen er bruttoarealet minus arealet som opptas av yttervegger.

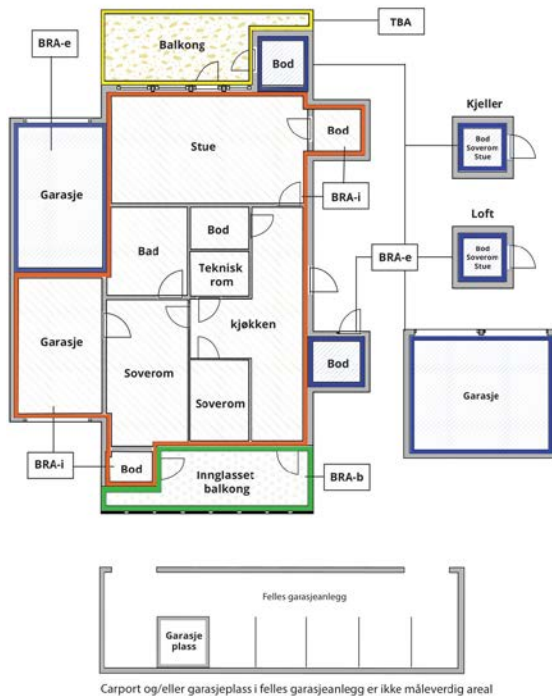

Internt bruksareal (BRA-i)	Arealet innenfor boenheten(e)
Eksternt bruksareal (BRA-e)	Arealet av alle rom utenfor boenheten(e) og som tilhører denne, slik som for eksempel boder
Innglasset balkong mv (BRA-b)	Arealet av innglasset balkong, veranda eller altan når denne er tilknyttet boenheten(e)
Terrasse- og balkongareal (TBA)	Arealet av terrasser, åpne balkonger og åpen altan tilknyttet boenheten(e)

Gulvareal (GUA) Er sum av BRA (bruksareal) og ALH (areal med lav takhøyde).

Areal med lav takhøyde (ALH) er ikke måleverdig areal, som skyldes skråtak og lav himlingshøyde.

GUA kan opplyses i markedsføring der det er aktuelt for den konkrete boligen og kun sammen med BRA-i, for eksempel der gulvflaten har en verdi og har funksjon ved møblering og bruk av rommene. Ikke innredet areal som kaldloft, måles og oppgis normalt ikke.

## Areal kan ikke alltid fastsettes nøyaktig

Areal kan være komplisert eller umulig å måle opp nøyaktig fordi det er vanskelig å fastslå tykkelsen på innervegger, skjevheter i og utforming av bygningskonstruksjoner som karnapp, buer og vinkler som ikke er rette, åpne rom over flere etasjer og så videre.

Eiendommens markedsverdi kan ikke baseres på en matematisk beregning basert på antall kvadratmeter opplyst i rapporten. Opplysninger om areal kan altså ikke alene benyttes for å beregne eiendommens verdi.

## Den bygningsakkyndige kan avdekke eventuelle bruksendringer og avvik i branncelleinndeling

Den bygningsakkyndige ser på byggetegninger hvis de er tilgjengelige og dette er en del av oppdraget, og vurderer bruken av boligen opp mot tegningene. Hvis den bygningsakkyndige avdekker at en bolig ikke ser ut til å være delt opp i brannceller etter kravene i byggt teknisk forskrift på befaringstidspunktet, skal det opplyses om dette.

Reglene om bruksendring og brannceller kan være kompliserte. Søk videre faglige råd om rapporten ikke gir deg svar. Den bygningsakkyndige kan ikke vurdere og svare på alle spørsmål, og kan heller ikke vite om kommunen kan gi unntak for kravene som gjelder. [Vil du vite mer?](#)

## Om brannceller

En branncelle er hele eller avgrensede deler av en bygning hvor en brann fritt kan utvikle seg uten at den kan spre seg til andre bygninger eller andre deler av bygningen i løpet av en fastsatt tid.

## Om bruksendring

Bruksendring er å endre bruken av et rom fra en tillatt bruk til en annen. Dette kan kreve søknad og tillatelse, for eksempel hvis du endrer et rom fra bod til soverom eller arbeidsrom, eller hvis du endrer en bolig til to separate boliger.

Rom for varig opphold har krav til takhøyde, romstørrelse, rømningsvei og lysforhold som må være oppfylt. Du kan søke kommunen om unntak for kravene, men kan ikke regne med å få unntak for krav som går på helse og sikkerhet, for eksempel krav til rømningsvei.

Bruksendring som krever godkjenning, og som ikke er søkt bruksendret, er ulovlig. Kommunen kan etter plan- og bygningsloven kapittel 32 forfølge overtredelser. Kommunen kan pålegge deg å avslutte den ulovlige bruken, eventuelt å rette eller tilbakeføre rommet til godkjent bruk.

# Arealer

## Rekkehus

Etasje	Bruksareal BRA m <sup>2</sup>			SUM	Terrasse- og balkongareal (TBA)
	Internt bruksareal (BRA-i)	Eksternt bruksareal (BRA-e)	Innglasset balkong (BRA-b)		
1. Etasje	52			52	35
2. Etasje	52			52	
<b>SUM</b>	<b>104</b>				<b>35</b>
<b>SUM BRA</b>	<b>104</b>				

## Romfordeling

Etasje	Internt bruksareal (BRA-i)	Eksternt bruksareal (BRA-e)	Innglasset balkong (BRA-b)
1. Etasje	Entré, stue, kjøkken, toalettrom		
2. Etasje	Gang, soverom, soverom 2, soverom 3, bod, bad		

## Kommentar

Oppmålingen er fysisk utført med en håndholdt avstandsmåler som har nøyaktighet på +/- 1 mm. Rommene betegnes slik de fremstår og blir benyttet som under befaringen, selv om de i enkelte tilfeller kan avvike fra godkjente byggetegninger og gjeldende byggeregler. Angivelsen av rom for varig opphold i rapporten innebærer ikke nødvendigvis at rommet er, eller kan bli, godkjent for varig opphold i samsvar med dagens forskriftskrav. Arealmålingen er ikke kontrollert opp mot godkjente plantegninger.

## Bod

Etasje	Bruksareal BRA m <sup>2</sup>			SUM	Terrasse- og balkongareal (TBA)
	Internt bruksareal (BRA-i)	Eksternt bruksareal (BRA-e)	Innglasset balkong (BRA-b)		
Bod bak carport		5		5	
<b>SUM</b>		<b>5</b>			
<b>SUM BRA</b>	<b>5</b>				

## Romfordeling

Etasje	Internt bruksareal (BRA-i)	Eksternt bruksareal (BRA-e)	Innglasset balkong (BRA-b)
Bod bak carport		Bod	

## Befarings - og eiendomsopplysninger

### Befaring

Dato	Til stede	Rolle
04.3.2026	Joachim Andre M Kirkerud Rune Oskarsen	Takstingeniør Kunde

### Matrikkeldata

Kommune	gnr.	bnr.	fnr.	snr.	Areal	Kilde	Eieforhold
3205 LILLESTRØM	31	401		5	74.7 m <sup>2</sup>	BEREGNET AREAL (Ambita)	Ikke relevant

#### Adresse

Trygve Haavelmos vei 39

#### Hjemmelshaver

Slemdal Heidi, Oskarsen Rune

### Eiendomsopplysninger

#### Adkomstvei

Eiendommen har adkomst via offentlig vei eller gate.

#### Tilknytning vann

Eiendommen er tilknyttet offentlig vannforsyning via private stikkledninger. Rørene er ikke vurdert eller undersøkt i denne rapporten.

#### Tilknytning avløp

Eiendommen er tilknyttet offentlig avløpsnett via private stikkledninger. Rørene er ikke vurdert eller undersøkt i denne rapporten.

## Kilder og vedlegg

### Dokumenter

Beskrivelse	Dato	Kommentar	Status	Sider	Vedlagt
Egenerklæring			Ikke gjennomgått		Nei

## Revisjoner

Versjon	Ny versjon	Kommentar
1	09.03.2026	

For gyldighet på rapporten se forside

# Forutsetninger

## Tilstandsrapportens avgrensninger

### STRUKTUR OG REFERANSENIVÅ

Rapporten beskriver avvik, det vil si en tilstand som er dårligere enn referansenivået. Positive sider ved boligen, ut over det som kommer frem av tilstandsgradene, blir normalt ikke fremhevet.

•Rapporten baserer seg på krav i forskrift til avhendingslova (tryggere bolighandel). For valg av tilstandsgrad blir gjeldende versjon av NS 3600

(teknisk tilstandsanalyse ved omsetning av bolig) lagt til grunn.

•Bygningssakkyndig er ikke ansvarlig for tilbakeholdt eller uriktig informasjon, som har betydning for tilstandsvurderingen. Rapporten beskriver avvik, det vil si en tilstand som er dårligere enn referansenivået. Rapporten vil normalt ikke fremheve positive sider ved boligen ut over det som fremgår av tilstandsgradene.

•For anbefalte tiltak ved TG2 og TG3 må du vurdere om tiltakene er nødvendige og lønnsomme. Hva det vil koste å utbedre rom eller bygningsdeler vil avhenge av registrerte avvik og tiltak som kommer frem i rapporten. Anslaget er gitt på generelt grunnlag basert på prisintervaller. Anslaget må ikke forveksles med en konkret vurdering og tilbud fra en entreprenør eller håndverker. Utbedringskostnadene vil også avhenge av personlige preferanser og markedspris på materialer og tjenesteyter.

•Vurdering mot byggregler

Den bygningssakkyndige vil vurdere boligen mot hvordan det var vanlig å bygge og regler som gjaldt på søknadstidspunktet. Noen rom og bygningsdeler slik som bad og vaskerom, og forhold som gjelder sikkerhet mot brann, rekkverk og trapper osv., vil den bygningssakkyndige vurdere mot dagens regelverk. Etter dagens regelverk vil disse kunne få en tilstandsgrad 2 eller 3 uten at det nødvendigvis er krav om at avviket må utbedres.

### PRESISERINGER

Tilstandsrapporten gjelder hovedbygget. Tilleggsbygninger, som for eksempel garasje, gis kun en enkel beskrivelse.

Avvik er vurdert ut fra tekniske forskrifter på godkjenningstidspunktet for bygget. Noen bygningsdeler er vurdert etter gjeldende teknisk forskrift på befaringstidspunktet. Dette gjelder blant annet:

i. våtrom (bad, vaskerom) og andre fuktutsatte rom

ii. forhold knyttet til brann, rømming, sikkerhet, for eksempel rekkverkhøyder/åpninger, ulovlige bruksendringer, brannceller osv.

•For skjulte konstruksjoner, som vann og avløp uten dokumentasjon, er kvalitet og alder vurdert.

•Fastmonterte installasjoner, for eksempel innfelt belysning og høyttalere, skal ikke demonteres for å sjekke dampsperrer bak. Dette er av hensyn til bygningssakkyndiges kompetanse og risikoen for skade.

•Kontroll av fukt i konstruksjonen ved hulltaking i bad og vaskerom (våtrom), rom under terreng (kjelleretasje, underetasje

og sokkeletasje) eller andre bygningsdeler, skal skje etter eiers aksept. Hulltaking av våtrom og rom under terreng kan i visse tilfeller unnlates (ref. forskrift til avhendingslova).

•Kontroll av romfunksjoner for P-ROM blir bare utført når det ikke foreligger godkjente og byggemeldte tegninger, eller når tegninger ikke stemmer med dagens bruk.

•Bygningssakkyndig gir en forenklet vurdering av branntekniske forhold og elektriske installasjoner i boligen hvis det er mer enn fem år siden siste el-tilsyn. Ved behov for grundigere undersøkelser, kan bygningssakkyndig anbefale boligkjøper ta kontakt med offentlige myndigheter eller en kvalifisert elektroflaglig fagperson.

### TILLEGGSSUNDERSØKELSER

Etter avtale med eier kan tilstandsanalysen utvides til også å omfatte tilleggsundersøkelser utover minimumskravet i forskriften.

### BEFARINGEN

Rapporten gir en vurdering av byggverk og bygningsdeler som bygningssakkyndig har observert, og som fremkommer av forskrift til avhendingslova. Rapporten er likevel ingen garanti for at det ikke kan finnes skjulte feil, skader og mangler. NS 3600:2018 (teknisk tilstandsanalyse ved omsetning av bolig) har undersøkelsesnivå 1 til 3, hvor nivå 1 er det laveste og basert på visuell observasjon. Rapporten er basert på undersøkelsesnivå 1, med noen få unntak: våtrom og rom under terreng.

I praksis betyr dette at:

•befaringen skal begrenses til kun visuelle observasjoner på tilgjengelige flater uten fysiske inngrep (f.eks. riving).

•flater som er skjult av snø eller på annen måte ikke er tilgjengelig eller skjult, blir ikke kontrollert.

•det blir ikke utført funksjonsprøving av bygningsdeler, som isolasjon, piper, ventilasjon, elektrisk anlegg, osv.

•det gis ikke en vurdering av boligens tilbehør, hvite- og brunevarer og annet inventar. Dette gjelder også integrert tilbehør.

•inspisering av yttertak er basert på det som er synlig, normalt på innsiden fra loftet og utvendig fra stige/bakkenivå. I en del situasjoner er det ikke sikkerhetsmessig forsvarlig å undersøke taket fra utsiden, og da vil vurderingen være basert på alder og materialer.).

•stikkprøvetakninger er tilfeldig valgt og kan innebære kontroll under overflaten med spiss redskap eller lignende.

### UTTRYKK OG DEFINISJONER

•Referansenivå: kravet til bygningsdelen eller rommet på byggetidspunktet.

•Tilstand: byggverkets eller bygningsdelens tekniske, funksjonelle eller estetiske status på et gitt tidspunkt.

•Symptom: forhold som gir indikasjon på hvilken tilstand et byggverk eller en bygningsdel befinner seg i. Benyttes ved

# Forutsetninger

beskrivelse av avvik og alder.

- Skadegjørere: i hovedsak råte, sopp og skadedyr.
- Fuktsøk: overflatesøk med egnet søkeutstyr som fuktindikator eller visuelle observasjoner.
- Fuktmåling: måling av fuktinnhold i materiale eller i bakenforliggende konstruksjon ved bruk av egnet måleutstyr, blant annet hammerelektrode og pigger.
- Hulltaking: boring av hull for inspeksjon og fuktmåling i risikoutsatte konstruksjoner, primært i tilstøtende vegger til bad, utforede kjellervegger og eventuelt i oppforede kjellergulv.
- Normal slitasjegrad: forventet slitasje av materiale i overflaten som er basert på enkle visuelle observasjoner. Kan vurderes sammen med bygningsdelens alder.
- Forventet gjenværende brukstid: anslått tid et byggverk eller en del av et byggverk vil kunne tjene sitt formål (NS 3600:2018, termer og definisjoner punkt 3.9).

## AREALBEREGNING FOR BOENHETER

- Areal fastsettes etter Forskrift til avhendingsloven og Norsk Standard 3940 Areal- og volum-beregninger av bygninger fra 2023.
- Areal oppgis i hele kvadratmeter i rapporten, og gjelder for det tidspunkt oppmålingen fant sted.
- Bruksareal (BRA) er det måleverdige arealet som er innenfor omsluttete vegger målt i gulvhøyde (bruttoareal minus arealet som opptas av yttervegger). I tillegg til gulvhøyde gjelder regler om fri bredde for at arealet skal være måleverdig, med betydning for BRA av for eksempel loft med skråtak. BRA består av internt bruksareal (BRA-i), eksternt bruksareal (BRA-e) og innglasset balkong mv (BRA-b). Terrasse- og balkongareal (TBA) opplyses der tilstandsrapporten skal benyttes i boligomsetningen og der det er aktuelt. I tillegg kan gulvareal (GUA) og areal med lav takhøyde (ALH) opplyses sammen med BRA der det er aktuelt og en del av oppdraget. Rom skal ha atkomst og gangbart gulv for å kunne regnes som BRA/måleverdig areal.
- Arealet måles og oppgis dersom arealet oppfyller krav til måleverdighet, slik som at arealet må ha minst en bredde på 0,6m og minst en høyde på 1,9 m osv. Et rom kan være i strid med teknisk forskrift og mangle godkjenning hos kommunen for den aktuelle bruken, uten at dette får betydning for om arealet måles og oppgis i tilstandsrapporten. Når arealet måles tas det ikke hensyn til om arealet er lovlig oppført eller om bruken er lovlig, bruksendringer, lysforhold eller andre sikkerhetsmangler.
- Eiendommens markedsverdi kan ikke baseres på en rent matematisk beregning i forhold til antall kvadratmeter opplyst i rapporten. Opplysninger om areal kan altså ikke alene benyttes for beregning av eiendommens verdi.
- Rom som ligger utenfor boenheden, men som eier har påvist og/eller opplyst at tilhører boenheden, er oppmålt og inkludert i BRA-e. Det er ikke fremvist dokumentasjon på at rommet tilhører boenheden, med mindre dette er angitt særskilt. Rom utenfor boenheden kan omdisponeres av borettslaget/sameiet og dette kan påvirke boligens BRA. Vær oppmerksom på at NS 3940:2023 og eierseksjonsloven har ulik definisjon av fellesareal. Ved arealmåling gjelder NS 3940:2023 som definerer fellesareal slik: "Delen av bygning som brukes av to eller flere bruksenheter eller

til bygningens forvaltning, drift eller vedlikehold.

- I en overgangsperiode skal rapporter som benyttes i boligomsetningen eller dersom det er en del av oppdraget også opplyse om fordelingen mellom P-ROM og S-ROM med utgangspunkt i definisjonene som fremkommer av veiledningen til Norsk Standard 3940 Areal- og volum-beregninger av bygninger fra 2012. Fordelingen mellom P-ROM og S-ROM er basert på veiledningen og bygningssakkyndiges eget skjønn. P-ROM er måleverdige rom som benyttes til kort eller langt opphold. S-ROM er måleverdige rom som benyttes til lagring, og tekniske rom. Bruken av et rom på befaringstidspunktet har betydning for om rommet defineres som P-ROM eller S-ROM. Dette betyr at rommet både kan være i strid med teknisk forskrift og mangle godkjenning i kommunen for den aktuelle bruken, uten at dette vil få betydning for valg av arealkategori.
- Se øvrig informasjon om areal i rapporten, Norsk Standard 3940 (2012 og 2023) og veiledningen til disse.

## PERSONVERN

Verdi, takstingeniøren og takstforetaket behandler personopplysninger som takstingeniøren trenger for å kunne utarbeide rapporten. Personvernerklæring med informasjon om bruk av personopplysninger og dine rettigheter finner du her [Personvernerklæring - iVerdi](#)

Tilstandsgradene (TG) gjenspeiler undersøkelser utført i henhold til forskrift til avhendingsloven (Tryggere bolighandel). Metoder og omfang følger forskriftens krav, men undersøkelsene avdekker ikke nødvendigvis alle mulige avvik eller skader. Oppdraget omfatter de bygningsdelene og forholdene som fremgår av rapporten. For forhold utenfor rapportens omfang anbefales det å innhente vurdering fra fagfolk.

Kostnadsestimatene er sjablongmessig vurdert og gjelder rimeligste utbedring av de beskrevne avvikene som gir TG 3, ikke oppgradering til høyere standard. For mer presise kostnader bør det innhentes tilbud etter nærmere undersøkelser. Rapporten angir normalt ikke konkrete tiltak.

Bildene i rapporten er eksempler og er ikke uttømmende for alle avvik/skader.

Eventuelle godkjente plantegninger er ikke kontrollert mot dagens bruk, da dette er utenfor oppdragets omfang. Horizontal- og vertikalmålinger av gulv (med unntak av våtrom), vegger, himlinger og andre konstruksjoner inngår ikke i dette oppdraget. Skjevheter er derfor ikke dokumentert. Dersom planlagt bruk eller ombygging forutsetter rette gulv, etasjeskillere, vegger eller himlinger, bør det gjøres nødvendige vurderinger med målinger av fagkyndig under visning før kjøp.

Vurderingene av det elektriske anlegget og VVS-installasjonene er forenklet, da undertegnede ikke har spesialisert kompetanse på disse områdene. For grundigere vurderinger bør en kvalifisert spesialist kontaktes.

Rapporten viser kun synlige avvik og mangler basert på oppdragets omfang og synlige forhold under befaringen, uten å garantere for skjulte eller fremtidige problemer. Mindre forhold som er åpenbare og uten stor betydning, kommenteres vanligvis ikke.

Boligen var møblert under befaringen. Tunge møbler og inventar ble ikke flyttet under befaringen. Derfor kan eventuelle avvik eller skader som skjuler seg bak disse, ikke bli avdekket i rapporten.

# Forutsetninger

Informasjon om tilknyttede arealer, fellesarealer, oppgraderinger, oppvarmingskilder, årstall og generelle opplysninger er basert på opplysninger fra selger eller selgers representant, hvis ikke annet er oppgitt.

Rapporten beskriver eiendommens tilstand på befaringstidspunktet og gir ingen garantier for fremtidige forhold eller skader som ikke oppdages med undersøkelsesmetoden. Endringer eller skader etter befaringen er selgers ansvar å melde fra om, slik at rapporten kan oppdateres. Rapporten gjelder kun for ett salg og kan ikke brukes senere innen gyldighetsperioden.

Utførende er ikke ansvarlig for manglende eller feil informasjon fra selger eller deres representant. Rapporten fritar ikke kjøper fra undersøkelsesplikten. Selger eller deres representant må gå gjennom rapporten og melde fra om feil eller mangler før bruk. Ved mulige problemområder anbefales det å hente inn fagfolk for videre undersøkelser og tiltak.

Adresse	Trygve Haavelmos vei 39
Postnr	2007
Sted	KJELLER
Andels- /leilighetsnr.	/
Gnr.	31
Bnr.	401
Seksjonsnr.	5
Festenr.	
Bygn. nr.	300603102
Bolignr.	H0101
Merkenr.	A2021-1283798
Dato	24.06.2021

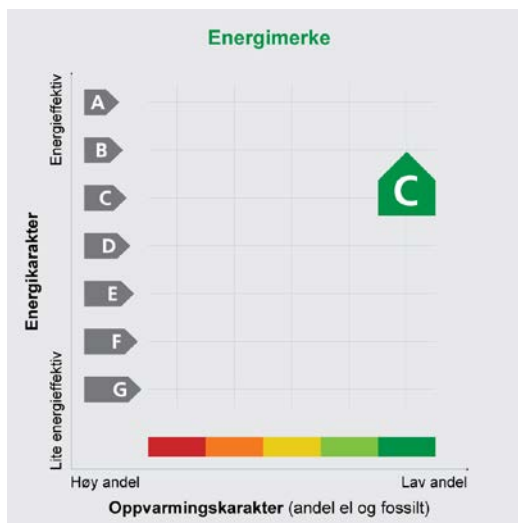

Innmeldt av Rune Oskarsen

**Energimerket** angir boligens energistandard. Energimerket består av en energikarakter og en oppvarmingskarakter, se i figuren. Energimerket symboliseres med et hus, hvor fargen viser oppvarmingskarakter, og bokstaven viser energikarakter.

**Energikarakteren** angir hvor energifektiv boligen er, inkludert oppvarmingsanlegget. Energikarakteren er beregnet ut fra den typiske energibruken for boligtypen. Beregningene er gjort ut fra normal bruk ved et gjennomsnittlig klima. Det er boligens energimessige standard og ikke bruken som bestemmer energikarakteren. A betyr at boligen er energifektiv, mens G betyr at

boligen er lite energifektiv. En bolig bygget etter byggeforskriftene vedtatt i 2010 vil normalt få C.

**Oppvarmingskarakteren** forteller hvor stor andel av oppvarmingsbehovet (romoppvarming og varmtvann) som dekkes av elektrisitet, olje eller gass. Grønn farge betyr lav andel el, olje og gass, mens rød farge betyr høy andel el, olje og gass. Oppvarmingskarakteren skal stimulere til økt bruk av varmepumper, solenergi, biobrensel og fjernvarme.

Om bakgrunnen for beregningene, se [www.energimerking.no](http://www.energimerking.no)

#### Målt energibruk

Brukeren har valgt å ikke oppgi målt energibruk.

## Hvordan boligen benyttes har betydning for energibehovet

Energibehovet påvirkes av hvordan man benytter boligen, og kan forklare avvik mellom beregnet og målt energibruk. Gode energivaner bidrar til at energibehovet reduseres. Energibehovet kan også bli lavere enn normalt dersom:

- deler av boligen ikke er i bruk,
- færre personer enn det som regnes som normalt bruker boligen, eller
- den ikke brukes hele året.

## Gode energivaner

Ved å følge enkle tips kan du redusere ditt energibehov, men dette vil ikke påvirke boligens energimerke.

Energimerkingen kan kun endres gjennom fysiske endringer på boligen.

**Tips 1: Følg med på energibruken i boligen**

**Tips 2: Luft kort og effektivt**

**Tips 3: Redusér innnetemperaturen**

**Tips 4: Bruk varmtvann fornuftig**

## Mulige forbedringer for boligens energistandard

Ut fra opplysningene som er oppgitt om boligen, anbefales følgende energieffektiviserende tiltak. Dette er tiltak som kan gi bygningen et bedre energimerke.

Noen av tiltakene kan i tillegg være svært lønnsomme. Tiltakene bør spesielt vurderes ved modernisering av bygningen eller utskifting av teknisk utstyr.

**Tiltaksliste** (For full beskrivelse av tiltakene, se Tiltaksliste - vedlegg 1)

### - Utføre service på ventilasjonsanlegg

Det tas forbehold om at tiltakene er foreslått ut fra de opplysninger som er gitt om boligen. Fagfolk bør derfor kontaktes for å vurdere tiltakene nærmere. Eventuell gjennomføring av tiltak må skje i samsvar

### - Isolering av varmerør, ventiler, pumper

med gjeldende lovverk, og det må tas hensyn til krav til godt innneklima og forebygging av fuktskader og andre byggskader.



---

## Boligdata som er grunnlag for energimerket

Energimerket og andre data i denne attesten er beregnet ut fra opplysninger som er gitt av boligeier da attesten ble registrert. Nedenfor er en oversikt over oppgitte opplysninger, som boligeier er ansvarlig for.

Der opplysninger ikke er oppgitt, brukes typiske standardverdier for den aktuelle bygningstypen. For mer informasjon om beregninger, se [www.energimerking.no/beregninger](http://www.energimerking.no/beregninger)

**Registrering:** Attest utstedt med enkel registrering.

**Bygningskategori:** Småhus

**Bygningstype:** Rekkehus

**Byggeår:** 2018

**Bygningsmateriale:** Tre

**BRA:** 103

**Ant. etg. med oppv. BRA:** 2

**Detaljert vegger:** Nei

**Detaljert vindu:** Nei

### Teknisk installasjon

**Oppvarming:** Fjernvarme

**Ventilasjon:** Balansert

## Om grunnlaget for energiattesten

Oppgitte opplysninger om boligen kan finnes ved å gå inn på [www.energimerking.no](http://www.energimerking.no), og logge inn via ID-porten/Altinn. På siden "Eiendommer" kan du søke opp bygninger og hente fram energiattester som er laget tidligere. For å se detaljer for en bolig hvor det er brukt detaljert registrering må du velge "Gjenbruk"

av aktuell attest under Offisielle energiattester i skjermbildet "Valgt eiendom". Boligeier er ansvarlig for at det blir brukt riktige opplysninger. Eventuelle gale opplysninger må derfor tas opp med selger eller utleier da dette kan ha betydning for prisfastsettelsen. Det kan når som helst lage en ny energiattest.

## Om energimerkeordningen

Enova er ansvarlig for energimerkeordningen. Energimerket beregnes på grunnlag av oppgitte opplysninger om boligen. For informasjon som ikke er oppgitt, brukes typiske standardverdier for den aktuelle bygningstypen fra tidsperioden den ble bygd i. Beregningsmetodene for energikarakteren baserer seg på NS 3031 ([www.energimerking.no/NS3031](http://www.energimerking.no/NS3031))

Spørsmål om energiattesten, energimerkeordningen eller gjennomføring av energieffektivisering og tilskuddsordninger kan rettes til Enova Svarer på tlf. 800 49 003 eller [svarer@enova.no](mailto:svarer@enova.no)

Plikten til energimerking er beskrevet i energimerkeforskriften (bygninger).

Nærmere opplysninger om energimerkeordningen kan du finne på [www.energimerking.no](http://www.energimerking.no)

For ytterligere råd og veiledning om effektiv energibruk, vennligst se [www.enova.no/hjemme](http://www.enova.no/hjemme) eller ring Enova svarer på tlf. 800 49 003.

**Attesten gjelder for følgende eiendom (Vedlegg 1)**

Adresse: Trygve Haavelmos vei 39

Postnr/Sted: 2007 KJELLER

Leilighetsnummer:

Bolignr: H0101

Dato: 24.06.2021 22:04:04

Energimerkenummer: A2021-1283798

Ansvarlig for energiattesten: Rune Oskarsen

Energimerking er utført av: Rune Oskarsen

Gnr: 31

Bnr: 401

Seksjonsnr: 5

Festen:

Bygnnr: 300603102

**Tiltak på luftbehandlingsanlegg****Tiltak 1: Utføre service på ventilasjonsanlegg**

Balanserte ventilasjonsanlegg bør kontrolleres jevnlig for å sikre at de fungerer som de skal. Filtere bør skiftes jevnlig.

**Tiltak på varmeanlegg****Tiltak 2: Isolering av varmerør, ventiler, pumper**

Eventuelle rørrnett, rørbend, ventiler, pumpehus etc som er uisolerte bør isoleres for å redusere unødvendig varmetap. På ventiler og komponenter kan det monteres avtagbare isoleringsputer. Det vil da i tillegg være enklere å oppnå ønsket turtemperatur i hele anlegget.

**Brukertiltak****Tips 1: Følg med på energibruken i boligen**

Gjør det til en vane å følge med energiforbruket. Les av måleren månedlig eller oftere for å være bevisst energibruken. Ca halvparten av boligens energibruk går til oppvarming.

**Tips 2: Luft kort og effektivt**

Ikke la vinduer stå på gløtt over lengre tid. Luft heller kort og effektivt, da får du raskt skifta lufta i rommet og du unngår nedkjøling av gulv, tak og vegger.

**Tips 3: Redusér innetemperaturen**

Ha en moderat innetemperatur, for hver grad temperatursenkning reduseres oppvarmingsbehovet med 5 %. Mennesker er også varmekilder; jo flere gjester – desto større grunn til å dempe varmen. Ha lavere temperatur i rom som brukes sjelden eller bare deler av døgnet. Montér tetningslister rundt trekkfulle vinduer og dører (kan sjekkes ved bruk av myggspiral/røyk eller stearinlys). Sett ikke møbler foran varmeovner, det hindrer varmen i å sirkulere. Trekk for gardiner og persienner om kvelden, det reduserer varmetap gjennom vinduene.

**Tips 4: Bruk varmtvann fornuftig**

Bytt til sparedusj hvis du ikke har. For å finne ut om du bør bytte til sparedusj eller allerede har sparedusj kan du ta tiden på fylling av ei vaskebøtte; nye sparedusjer har et forbruk på kun 9 liter per minutt. Ta dusj i stedet for karbad. Skift pakning på dryppende kraner. Dersom varmtvannsberederen har nok kapasitet kan temperaturen i berederen reduseres til 70gr.

**Tips 5: Slå av lyset og bruk sparepærer**

Slå av lys i rom som ikke er i bruk. Utnytt dagslyset. Bruk sparepærer, spesielt til utelys og rom som er kalde eller bare delvis oppvarmet.

**Tips 6: Vask med fulle maskiner**

Fyll opp vaske- og oppvaskmaskinen før bruk. De fleste maskiner bruker like mye energi enten de er fulle eller ikke.

**Tips 7: Slå el.apparater helt av**

Elektriske apparater som har stand-by modus trekker strøm selv når de ikke er i bruk, og må derfor slås helt av.

**Tips 8: Spar strøm på kjøkkenet**

Ikke la vannet renne når du vasker opp eller skyller. Bruk kjeler med plan bunn som passer til platen, bruk lokk, kok ikke opp mer vann enn nødvendig og slå ned varmen når det har begynt å koke. Slå av kjøkkenventilatoren når det ikke lenger er behov. Bruk av microbølgeovn til mindre mengder mat er langt mer energisparende enn komfyren. Tin frossenmat i kjøleskapet. Kjøl- og frys skal avrimes ved behov for å hindre unødvendig energibruk og for høy temperatur inne i skapet/boksen (nye kjølekap har ofte automatisk avriming). Fjern støv på kjøleribber og kompressor på baksiden. Slå av kaffetraker når kaffen er ferdig traktet og bruk termos. Oppvaskmaskinen har innebygde varmeelementer for oppvarming av vann og skal kobles til kaldvannet, kobles den til varmtvannet øker energibruken med 20 - 40 % samtidig som enkelte vaske- og skylleprosesser foregår i feil temperatur.

**Tips 9: Velg hvitevarer med lavt forbruk**

Når du skal kjøpe nye hvitevarer så velg et produkt med lavt strømforbruk. Produktene deles inn i energiklasser fra A til G, hvor A er det minst energikrevende. Mange produsenter tilbyr nå varer som går ekstra langt i å være energieffektive. A+ og det enda bedre A++ er merkinger som har kommet for å skille de gode fra de ekstra gode produktene.

# Nabolagsprofil

Trygve Haavelmos vei 39 - Nabolaget Kjeller - vurdert av 60 lokalkjente

## Nabolaget spesielt anbefalt for

- Familier med barn
- Etablerere
- Studenter



## Offentlig transport

Vestengveien Linje 340	10 min 0.7 km
Olavsgaard Totalt 18 ulike linjer	7 min 3.2 km
Lillestrøm stasjon Buss, flytog, tog	8 min 3.2 km
Lillestrøm stasjon Totalt 10 ulike linjer	9 min 3.4 km
Oslo Gardermoen	24 min

## Skoler

Kjeller skole (1-10 kl.) 700 elever, 31 klasser	8 min 0.7 km
Kjellervolla skole (1-7 kl.) 304 elever, 14 klasser	5 min 2.2 km
Oks friskole (1-10 kl.) 358 elever, 27 klasser	5 min 2.7 km
Volla skole (1-7 kl.) 253 elever, 12 klasser	6 min 2.7 km
Sophie Radich skole (8-10 kl.) 590 elever, 37 klasser	7 min 2.9 km
Lillestrøm videregående skole 800 elever, 34 klasser	6 min 2.4 km
Skedsmo videregående skole 1000 elever	6 min 2.7 km



## Opplevd trygghet

Veldig trygt 86/100



## Kvalitet på skolene

Veldig bra 85/100



## Naboskapet

Godt vennskap 68/100

## Aldersfordeling

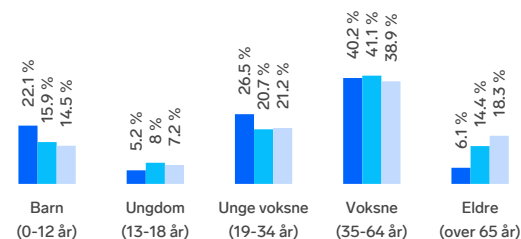

Område	Personer	Husholdninger
Kjeller	2 356	1 028
Skedsmokorset	39 003	16 933
Norge	5 425 412	2 654 586

## Barnehager

Riisløkka barnehage (0-5 år) 183 barn	3 min 0.2 km
Espira Kunnskapsbyen barnehage (1-5 å... 134 barn	13 min 1 km
Holthagen barnehage (1-5 år) 61 barn	16 min 1.4 km

## Dagligvare

Kiwi Kjeller	16 min
Rema 1000 Åråsen Post i butikk	6 min 2.4 km



Innholdet i nabolagsprofilen er hentet fra ulike datakilder, og feil eller mangler kan forekomme. Vurderinger og sitater er innhentet på web og gir uttrykk for hvordan naboeier vurderer nabolaget. FINN.no AS kan ikke holdes ansvarlig for feil/mangler i profilen. Copyright © Finn.no AS 2026

## Primære transportmidler

 1. Egen bil



 2. Buss



 **Kollektivtilbud**  
Veldig bra 88/100

 **Kvalitet på barnehagene**  
Veldig bra 87/100

 **Støynivået**  
Lite støynivå 81/100

## Sport

 Skedsmovollen skole 8 min   
Aktivitetshall, ballspill 0.6 km

 Langslynga - balløkke 13 min   
Ballspill 1.1 km

 Lillestrøm Arena 6 min 

 Sterkere Trening 6 min 

## Boligmasse

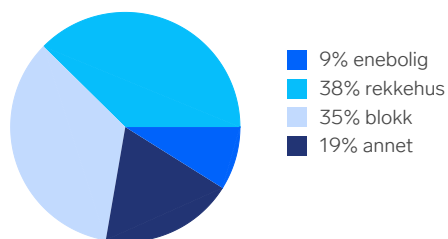

«Sentralt, landlig og trygt på en gang.  
Kinderegg!»

Sitat fra en lokalkjent



## Varer/Tjenester

 Lillestrøm Torv 6 min 

 Vitusapotek Kjeller 16 min 

## Aldersfordeling barn (0-18 år)

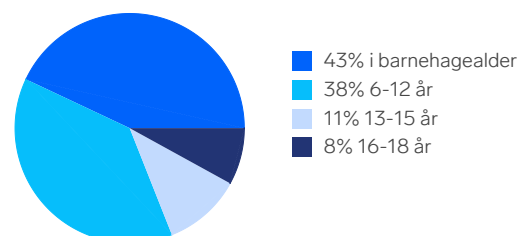

## Familiesammensetning

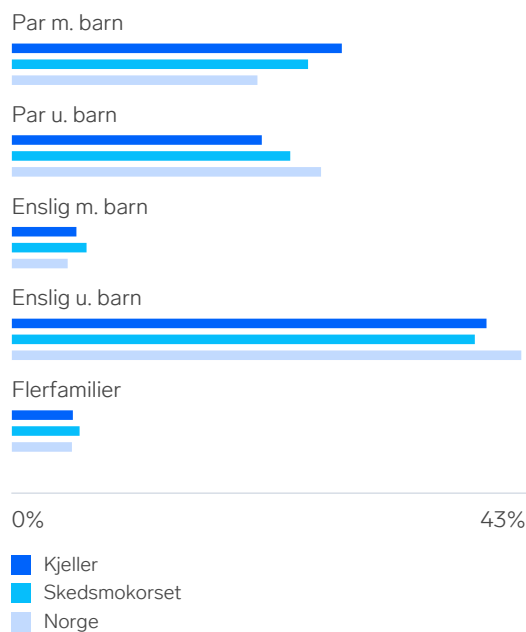

## Sivilstand

		Norge
Gift	29%	33%
Ikke gift	60%	54%
Separert	9%	9%
Enke/Enkemann	2%	4%



Innholdet i nabolagsprofilen er hentet fra ulike datakilder, og feil eller mangler kan forekomme. Vurderinger og sitater er innhentet på web og gir uttrykk for hvordan naboeene vurderer nabolaget. FINN.no AS kan ikke holdes ansvarlig for feil/mangler i profilen. Copyright © Finn.no AS 2026

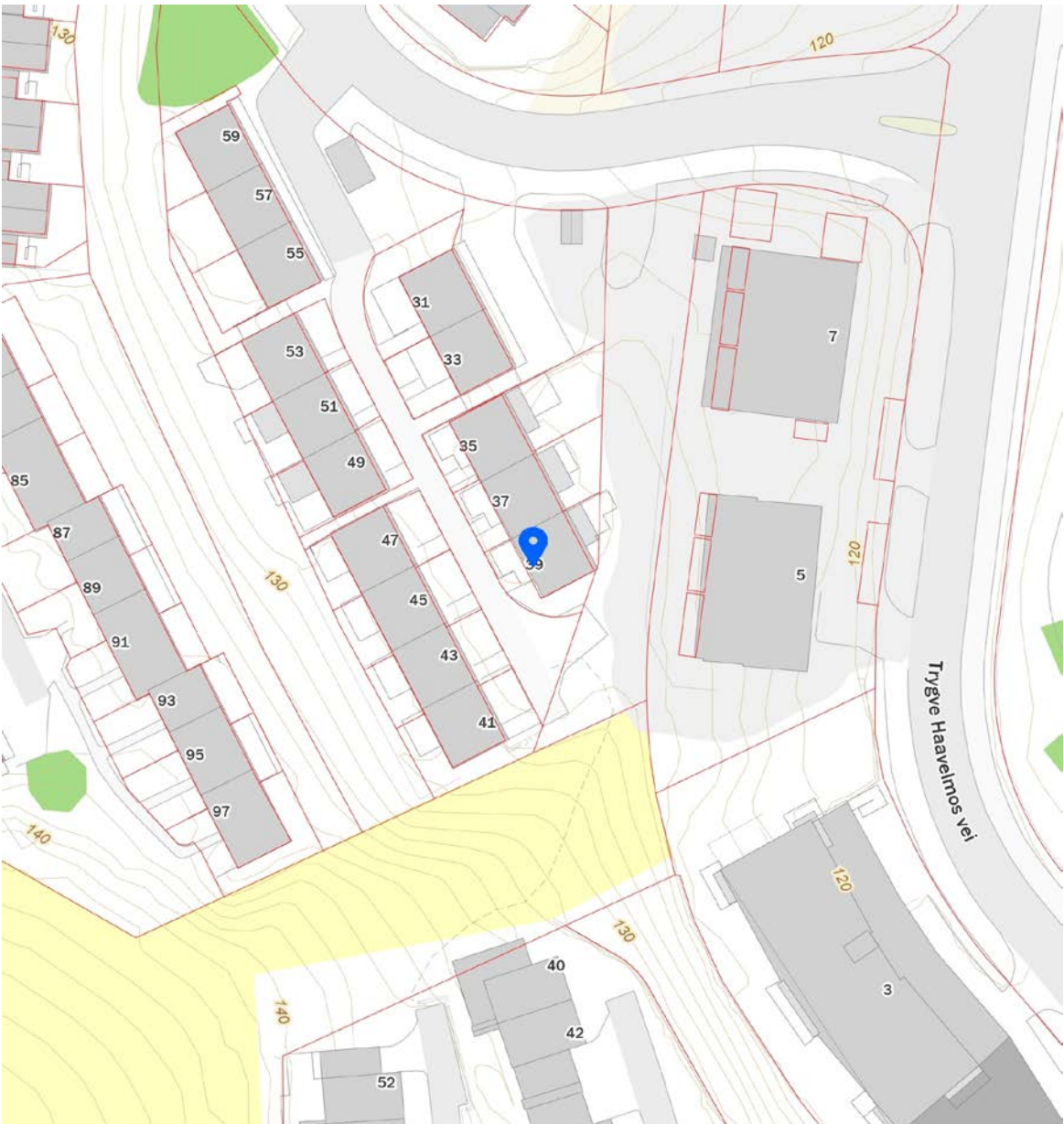

 Innholdet i nabolagsprofilen er hentet fra ulike datakilder, og feil eller mangler kan forekomme. Vurderinger og sitater er innhentet på web og gir uttrykk for hvordan naboene vurderer nabolaget. FINN.no AS kan ikke holdes ansvarlig for feil/mangler i profilen. Copyright © Finn.no AS 2026



# Kartutsnitt

Utskrift av kartutsnittet fra Innsyn publikum



Dato: 12.01.2026 Omtrentlig målestokk: 1:608 Koordinatsystem: UTM-32N

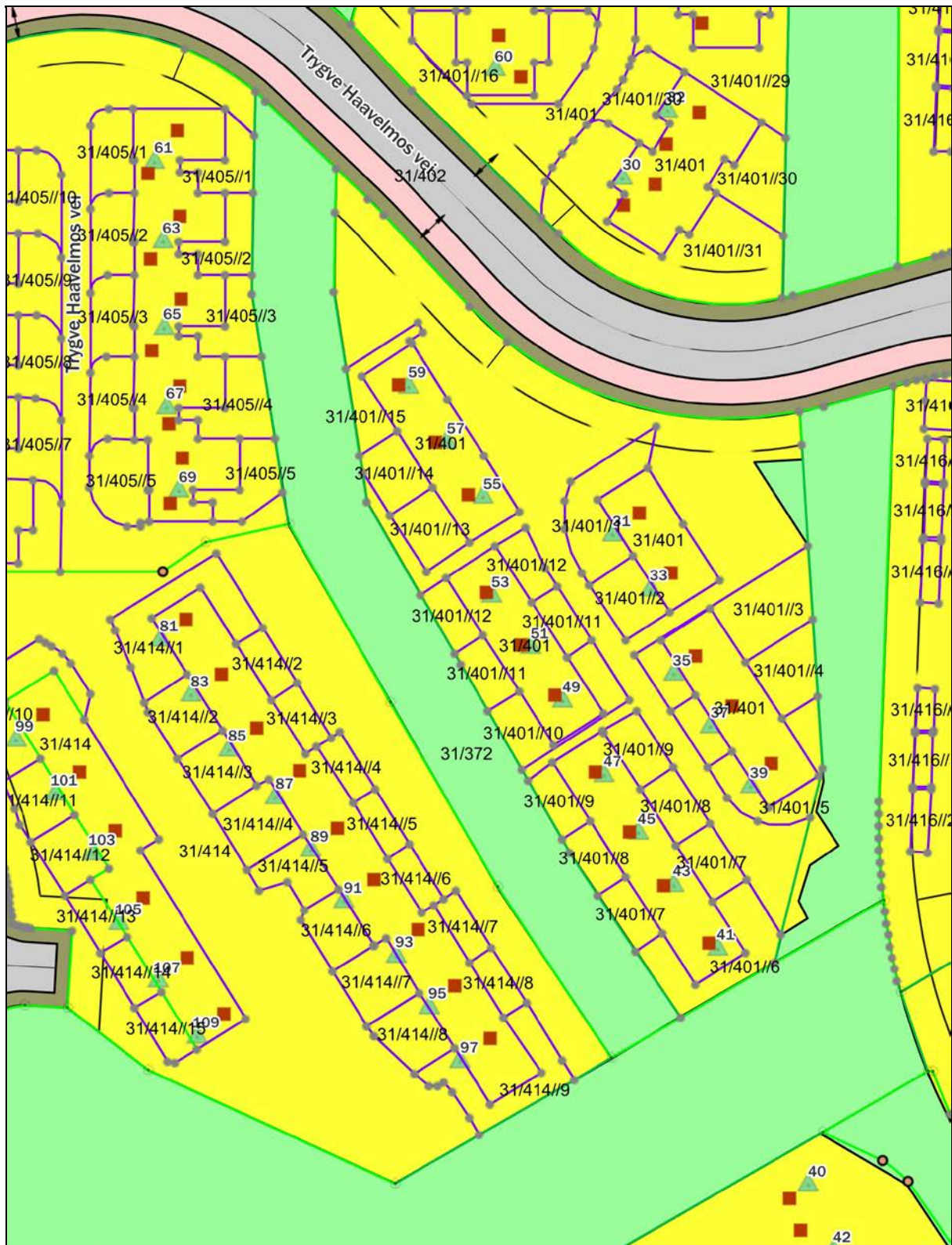

# Lillestrøm Kartutsnitt

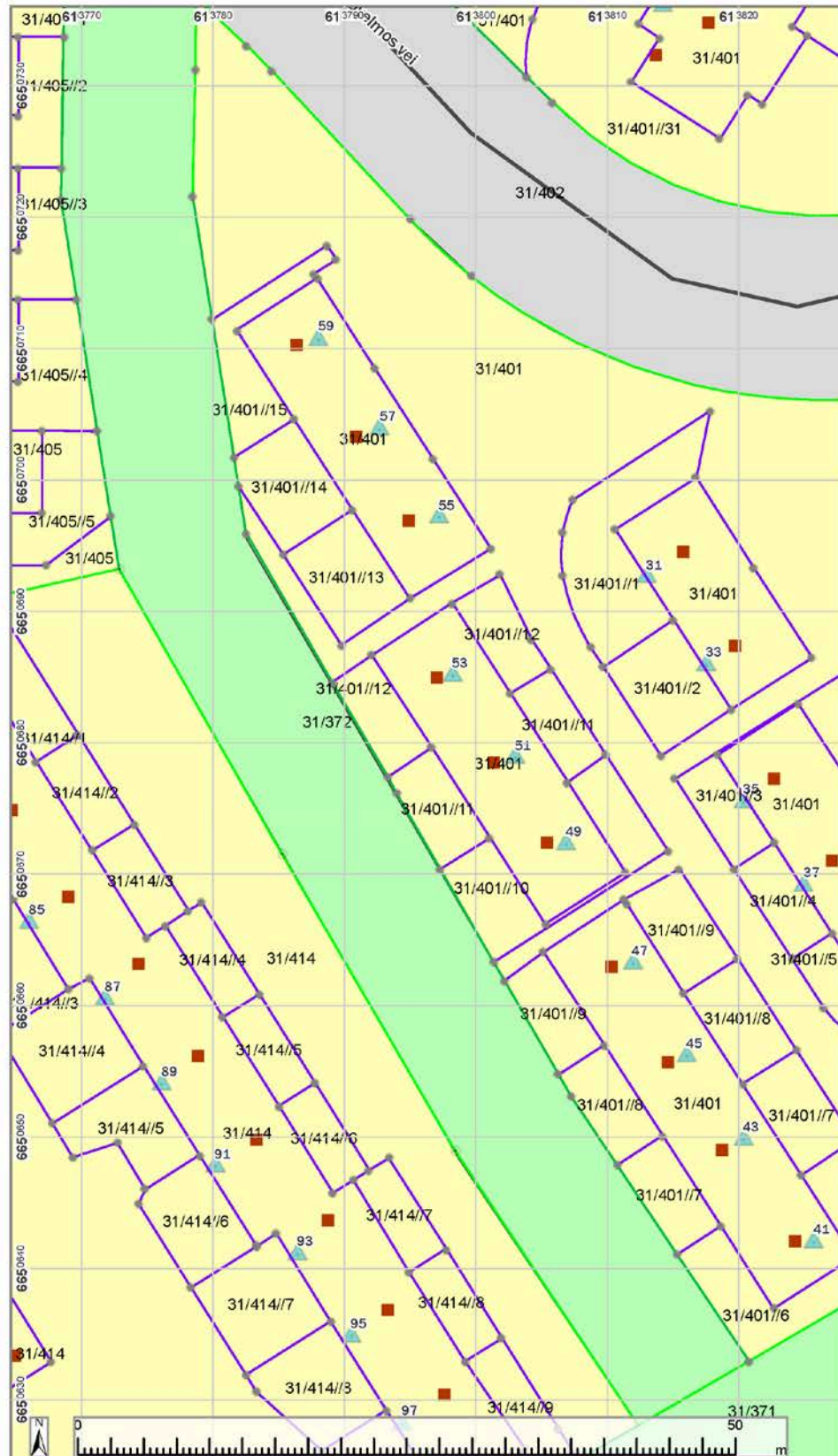

## Tegnforklaring

### grensepunkttype

- 51 - Offentlig godkjent
- 56 - Umerket
- 90 - Hushjørne

### noyaktighet

- Nøyaktig - <= 10 cm
- Middels nøyaktig - 11 - 30
- Mindre nøyaktig - 31 - 199

### Eiendomsteig

### Bygningstatus

- FA - Ferdigattest | MB -
- ▲ Adresspunkt Matrikkel

Målestokk 1 : 429

Kommuneplan

12.01.2026

Det tas forbehold om feil i kartgrunnlaget.

# Boligkjøperforsikring

Hvis din nye bolig har skjulte feil kan dette koste deg både tid og penger.

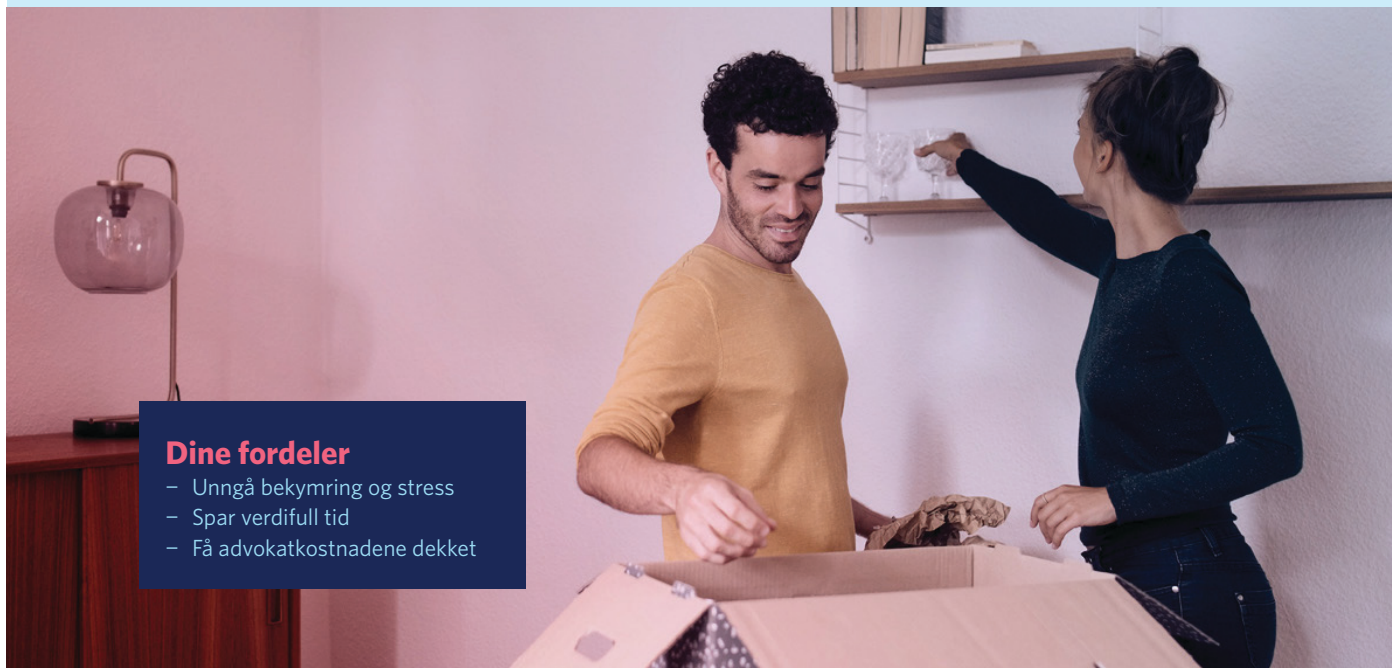

## Dine fordeler

- Unngå bekymring og stress
- Spar verdifull tid
- Få advokatkostnadene dekket

Med vår boligkjøperforsikring er du i trygge hender hvis du oppdager feil eller mangler ved boligen du har kjøpt. Forsikringen gir deg tilgang på hjelp fra advokater, saksbehandlere og jurister som er spesialiserte på eiendomskjøp. De står klare til å hjelpe deg i fem år etter overtagelse - uten at du trenger å bekymre deg for egne og eventuelle idømte saksomkostninger.

## Få hjelpen du trenger!

- **Når:** Du kjøper forsikringen når du kjøper en brukt bolig. Da gjelder avhendingsloven.
- **Hvor:** Hos eiendomsmegler senest ved kontraktsmøte.
- **Hvordan:** Krysses av i kjøpekontrakten. Forsikringsbevis og vilkår sendes per e-post.

Forsikringen er meglet frem av Söderberg & Partners og er plassert hos Gar-Bo Försäkring AB.

\*Det tas forbehold om pris- og vilkårsendringer.

## Hva koster forsikringen?

Forsikringspremien trekkes i oppgjøret.

Borettslagseiendom: kr 9 300

Seksjonert eiendom/  
aksjebolig: kr 13 500

Enebolig/fritid/tomt: kr 18 900



[soderbergpartners.no/eiendom](https://soderbergpartners.no/eiendom)



## OVERSIKT OVER LØSØRE OG TILBEHØR TIL EIENDOMMEN

Oversikten er utarbeidet av Norges Eiendomsmeglerforbund, Eiendom Norge og Advokatforeningens Eiendomsmeglingsgruppe, og er gjeldende fra 1. januar 2020.

### Generelt

Lov om avhending av fast eigedom (avhendingslova/avhl.) av 3. juli 1992 regulerer kjøper og selgers rettigheter og plikter ved overdragelse av fast eiendom og andeler i borettslag.

I henhold til avhl. § 3-4 skal eiendommen, når annet ikke er avtalt, overdras med innredninger og utstyr som etter lov, forskrift eller annet offentlig vedtak skal følge med. Det samme gjelder varig innredning og utstyr som enten er fastmontert eller er særskilt tilpasset bygningen, jf. avhl. § 3-5. Loven inneholder ingen detaljert oversikt over hva som omfattes av «innredning og utstyr», og over hva som skal regnes som «fastmontert eller særskilt tilpasset».

Partene kan fritt avtale hva som skal følge med eiendommen ved salg. Bransjens liste over løsøre og tilbehør som skal følge med eiendommen, er en del av avtalen mellom kjøper og selger dersom ikke annet er opplyst i salgsoppgaven, kjøper har tatt forbehold i bud eller avtale på annen måte er inngått. Der intet annet er avtalt, vil løsøre og tilbehør medfølge slik dette fremkommer av avhl. § 3-4 og § 3-5 og denne oversikt.

Produkter og installasjoner som medfølger overdras uten noen form for garantier, utover eventuell gjenværende leverandørgaranti.

Dersom det er noe i nedenstående liste som ikke finnes på eiendommen, vil det heller ikke medfølge.

- 1. HVITEVARER** medfølger der dette er spesielt angitt i salgsoppgaven.
- 2. HELDEKKENDE TEPER** følger med uansett festemåte.
- 3. VARMEKILDER**, slik som ovner, kaminer, peiser, varmpumper og panelovner, følger med uansett festemåte. Frittstående biopeiser/varmeovner og terrassevarmere medfølger ikke. Det følger ikke med varmekilder i rom som ikke har vegg- eller fastmonterte varmekilder på visning.
- 4. TV, RADIO OG MUSIKKANLEGG**. TV-antennor og fellesanlegg for TV, herunder parabolantenne, og tuner/dekoder/tv-boks medfølger der dette eies av selger. Veggmontert TV/flatskjerm med tilhørende festeordning samt musikkanlegg følger ikke med (se også punkt 12).
- 5. BADEROMSINNREDNING/UTSTYR**. Badekar, dusjkabinett, dusjvegger, alle fastmonterte speil og hyller, fastmonterte glass- og håndkleholdere, herunder håndklevarmere samt baderomsinnredning, medfølger.
- 6. GARDEROBESKAP** medfølger, selv om disse er løse. Fastmonterte garderobehyller og knagger medfølger. Innredning i garderobeskap, for eksempel løse eller fastmonterte trådkurver, hyller, stenger og lignende, medfølger.
- 7. KJØKKENINNREDNING** medfølger, herunder også åpne, fastmonterte hyller og løs eller fastmontert kjøkkenøy.



- 8. MARKISER, PERSIENNER** og annen type innvendig og utvendig solskjerming, gardinoppheng, lamellgardiner og liftgardiner medfølger.
- 9. AVTREKKSIVIFTER** av alle slag, samt fastmonterte aircondition/ventilasjonsanlegg, medfølger.
- 10. SENTRALSTØVSUGER** medfølger med komplett anlegg, herunder slange, munnstykke mm.
- 11. LYSKILDER.** Kupler, lysstoffarmatur, fastmonterte "spotlights", oppheng og skinner med spotlights samt utelys og hagebelysning medfølger. Vegglamper, krokhengte lamper, lysekroner, prismelamper og lignende som er koblet til sukkerbit eller stikkontakt følger likevel ikke med.
- 12. INSTALLERTE SMARTHUSLØSNINGER** med sentral som styrer lys, varme, lyd o.l., samt tilhørende trådløse enheter som brytere, sensorer, kameraer, integrerte høyttalere el. medfølger. Enkle lysstyringssystem f.eks. med en sentral som kun styrer lyspærer eller smartpærer montert i sokkel medfølger likevel ikke.
- 13. UTVENDIGE SØPPELKASSER** og eventuelt holder/hus til disse medfølger.
- 14. POSTKASSE** medfølger.
- 15. UTENDØRS INNRETNINGER** slik som flaggstang, fastmontert tørkestativ, samt andre faste utearrangementer som f.eks. badestamp, boblekar/jacuzzi og liknende utendørs kar, lekestue, lekestativ, utepeis, fastmontert trommel til vannslange, medfølger. Guidekabel/avgrensingskabel til robotgressklipper medfølger, men robotgressklipper og ladestasjon for denne medfølger ikke.
- 16. FASTMONTERT VEGGLADER/LADESTASJON TIL EL-BIL** medfølger uavhengig av hvor laderen er montert.
- 17. SOLCELLEANLEGG** med tilhørende teknisk infrastruktur medfølger.
- 18. GASSBEHOLDER** til gasskomfyr og gasspeis medfølger.
- 19. BRANNSTIGE, BRANNTAU, feiestige** og lignende medfølger der dette er påbudt. Løse stiger medfølger ikke.
- 20. BRANNSLUKNINGSAPPARAT, BRANNSLANGE** og RØYKVARSLER medfølger der dette er påbudt. Det er eier og brukers plikt til å se til at utstyret forefinnes på enhver eiendom. Hvis annet ikke er uttrykkelig avtalt, skal dette derfor alltid følge med ved salg av eiendom.
- 21. SAMTLIGE NØKLER** til eiendommen som selger er i besittelse av skal overleveres kjøper på overtakelsen, herunder nøkler til eventuelle boder, uthus, garasjeportåpner e.l. Låses boder, uthus e.l. med hengelås, skal lås og nøkler til disse medfølge.
- 22. GARASJEHYLLER, bodhyller, lagringshyller** og oppheng til bildekk medfølger såfremt de er fastmontert.
- Planter, busker og trær som er plantet på tomten, eller fastmonterte kasser og lignende er en del av eiendommen og medfølger i handelen.

# Fra hvilepuls til makspuls.

Det er Emera



I Emera følger vi en tydelig rød tråd der kvalitet gjennomsyrrer alt vi gjør. Hos oss kommer du til å ha hvilepuls helt frem til budrunden og makspuls når den er over!

## En komplett meglertjeneste

Emera Eiendomsmegling tilbyr en komplett meglertjeneste – fra verdivurdering, klargjøring og koordinering av all markedsføring til overtakelse og gjennomføring av salget.

## En prosess du fortjener

Vårt mål er at du, enten du er selger eller kjøper, skal føle engasjement, ærlighet og profesjonalitet gjennom hele prosessen.

## Ærlighet varer lengst

Vi tror sterkt på åpenhet og ærlighet og gir ingen urealistiske løfter eller forskjønnede beskrivelser.

## Erfaring som gir resultater

Vi sier det som det er – enkelt og greit – fordi vi vet at det gir de beste resultatene. Erfaringen vår bekrefter det, og erfaring har vi mye av.

[emera.no](http://emera.no)



Per Erik Haugen

Eiendomsmegler | Fagansvarlig | Partner

Per@emera.no

+47 464 22 141

Fra hvilepuls til makspuls. Det er Emera.

# Forbrukerinformasjon om budgivning



Sist oppdatert med virkning fra 1. juli 2025, i forbindelse med ikrafttredelse av endringer i eiendomsmeglingsloven.

Informasjonen er utarbeidet av Forbrukerrådet, Advokatforeningen ved Lovutvalget for eiendomsmegling, Eiendom Norge og Norges Eiendomsmeglerforbund, på grunnlag av bl.a. eiendomsmeglingsloven § 6–8.

Nedenfor gis en oversikt over de retningslinjer som anbefales ved budgivning på eiendommen. Avslutningsvis gis også en kort oversikt over de viktigste rettsreglene tilknyttet budgivning.

Før det legges inn bud på eiendommen oppfordres budgiver til å sette seg inn i all relevant informasjon om eiendommen, herunder salgsoppgave og tilstandsrapport.

## GJENNOMFØRING AV BUDGIVNING:

1. Alle bud skal inngis skriftlig til megler, som formidler disse videre til selger. Med skriftlige bud menes også elektroniske meldinger som e-post og SMS når informasjonen i disse er tilgjengelig også for ettertiden. Kravet til skriftlighet gjelder også budforhøyelser, og motbud (bud fra selger), aksept eller avslag fra selger. Før formidling av bud til selger skal megler innhente gyldig legitimasjon og signatur fra budgiver. Kravet til legitimasjon og signatur er oppfylt for budgivere som benytter e-signatur som f.eks. BankID eller MinID.

2. Et bud bør inneholde eiendommens adresse (eventuelt gnr/bnr), kjøpesum, budgivers kontaktinformasjon, finansieringsplan, akseptfrist, overtakelsesdato og eventuelle forbehold som for eksempel usikker finansiering, salg av nåværende bolig ol. Normalt vil ikke et bud med forbehold bli akseptert før forbeholdet er avklart. Konferer gjerne med megler før bud inngis.

3. Megler skal legge til rette for en forsvarlig avvikling av budrunden. I forbrukerforhold (dvs. der selger er forbruker) skal megleren ikke formidle bud med kortere akseptfrist enn kl. 12.00 første virkedag etter siste annonserte visning. Etter denne fristen bør budgivere ikke sette en kortere akseptfrist enn at megler har mulighet til, så langt det er nødvendig, å orientere selger, budgivere og øvrige interessenter om bud og forbehold. Dersom bud inngis med en frist som åpenbart er for kort til at megleren kan avvikle budrunden på en forsvarlig måte som sikrer selger og interessenter et tilstrekkelig grunnlag

for sine handlingsvalg, vil megler fraråde budgiver å stille slik frist.

4. Megler skal ikke formidle bud med forbehold om at budet eller forbehold i budet skal holdes skjult (hemmelig) for andre budgivere og interessenter.

5. Megleren vil uoppfordret gi sin vurdering av det enkelte bud overfor selger, når budet er gitt innenfor fristene i punkt 3.

6. Megleren skal, så langt det er nødvendig og mulig, holde budgiverne skriftlig orientert om mottatte bud, herunder budets størrelse, forbehold og akseptfrist. Megler skal så snart som mulig bekrefte skriftlig overfor budgivere at budene deres er mottatt. For øvrig vil megler, på forespørsel fra andre, opplyse om aktuelle bud på eiendommen, herunder relevante forbehold.

7. Kopi av budjournal skal gis til kjøper og selger uten ugrunnet opphold etter at handel er kommet i stand. Dersom det er viktig for budgiver å bevare sin anonymitet, bør budet formidles gjennom fullmektig.

8. Etter at handel har kommet i stand, eller dersom en budrunde avsluttes uten at handel er kommet i stand, kan en budgiver kreve kopi av budjournalen i anonymisert form.

## VIKTIGE AVTALERETTSLIGE FORHOLD:

1. Det eksisterer ingen angrerett ved salg/kjøp av fast eiendom.

2. Når et bud er inngitt til megler og innholdet i budet er formidlet til selger (slik at selger har fått kunnskap om budet), kan budet ikke kalles tilbake. Budet er da bindende for budgiver frem til akseptfristens utløp, med mindre budet før denne tid avslås av selger eller budgiver får melding om at eiendommen er solgt til en annen. Man bør derfor ikke gi bud på flere eiendommer samtidig dersom man ikke ønsker å kjøpe flere enn en eiendom.

3. Selger står fritt til å forkaste eller akseptere ethvert bud, og er for eksempel ikke forpliktet til å akseptere høyeste bud.

4. Når en aksept av et bud har kommet frem til budgiver innen akseptfristens utløp er det inngått en bindende avtale.

5. Husk at et eventuelt bud fra selger til kjøper (såkalte «motbud»), avtalerettslig er et bindende tilbud som medfører at det foreligger en avtale om salg av eiendommen dersom budet i rett tid aksepteres av kjøper.

# Budskjema



Per Erik Haugen  
Per@emera.no  
464 22 141

Emera kontor:  
Emera eiendomsmegling Lillestrøm  
638 40 001

KJØPESUM KR + omkostninger ihht. opplysninger i salgsoppgraden		
Kjøpet finansieres slik:		
BANK/FINANSIERINGSINSTITUSJON:	REFERANSE & TELEFONNUMMER	SUM:
		Kr.
		Kr.
		Kr.
		Kr.
EGENKAPITAL:		Kr.
TOTALT:		
EGENKAPITAL BESTÅR AV: Salg av nåværende bolig eller annen fast eiendom Disponibelt kontant beløp (bankinnskudd)		
Ønsket overtagelsesdato:		
NÅVÆRENDE BUD ER BINDENDE FOR UNDERTEGNEDE TIL OG MED DEN: Budet er bindende til klokken: 16.00 den dagen, hvis ikke budgiver har angitt et annet klokkeslett, dog ikke tidligere enn kl. 12.00 første virkedag etter siste annonserte visning. Bud skal ikke ha kortere akseptfrist enn 30 minutter fra budet inngis. Bud med kortere frist kan bli avvist.		
Evt. forbehold (eks. finansiering, salg av egen bolig etc.):		

NAVN:	NAVN:
PERSONNR:	PERSONNR:
ADRESSE:	ADRESSE:
POSTNR: POSTSTED:	POSTNR: POSTSTED:
MOB TLF:	MOB TLF:
E-POST:	E-POST:
DATO: STED:	DATO: STED:
SIGNATUR:	SIGNATUR:
Jeg ønsker boligkjøperforsikring	Hvis mitt bud blir akseptert, ønsker jeg at megler forbereder en kjøpekontrakt med boligkjøperforsikring. Avtale om forsikring inngås ikke før jeg undertegner kjøpekontrakten.

IDENTIFIKASJON

Legg ID her

IDENTIFIKASJON

Legg ID her

# Din bolig. Din historie.

Det er Emera.



Minnene fra da du eide huset lever videre. Derfor har vi i Emera samarbeidet med de beste i Norge for å skape et prospekt som du ønsker å ta vare på. Men enda viktigere, som tar miljøet på alvor.



Los Digital investerer mye i å ha en moderne og ny maskinpark. Dette bidrar til en vesentlig mer miljøvennlig produksjon.

Trykt i Norge, sertifisert med miljømerket Svanen og medlem av Grønt Punkt Norge.



2041 0848



TRYKT I NORGE

NO-3619





# Fra «Til salgs» til «Solgt!»

Det er Emera.







EMERA

EIENDOMSMEGLING