

SNØBYEN/LØRENSKOG

Snølia 5

Velkommen til
din nye bolig





Emera Eiendomsmegling v/Eirik Blix
ønsker velkommen til Snølia 5! Foto:
Philip Isaksen.



Nøkkelinformasjon

PRISANTYDNING

Kr 4 500 000,-

EIEFORM

Eierseksjon

OMKOSTNING KJØPER

113 590,-

ANTALL SOVEROM

2

TOTALPRIS

4 613 590,-

ETASJE

5

FELLESKOSTNADER

5 202,- pr. mnd

BYGGEÅR

2021

BRA-I/BRA TOTAL

56/61 kvm

ENERGIMERKING

B - Ikke angitt

BOLIGTYPE

Eierseksjon

TOMTEAREAL

7270 m² (eiet)

Din megler



Eirik Blix

Eiendomsmegler | Partner

eirik.blix@emera.no

+47 467 65 086

Eirik er en serviceinnstilt megler som følger deg tett gjennom hele salgsprosessen – med stort fokus på tillit, profesjonalitet og god oppfølging. Med en tydelig strategi for hva som skaper effektive prosesser og sterke resultater, sikrer jeg at salget ditt blir både trygt



Rålekker 3-roms selveier fra 2021 - Vestvendt balkong - Garasje plass - Perfekt førstegangskjøp/utleieobjekt!

Emera Eiendomsmegling v/ Eirik Blix har gleden av å presentere Snølia 5!

Dette er en lys og moderne 3-roms leilighet fra 2021 med vestvendt balkong og garasje plass. Leiligheten holder en høy standard med stilrene overflater, moderne farger og store vindusflater. Her får du en gjennomtenkt planløsning som inneholder entré, bad, åpen stue/kjøkkenløsning og to soverom. Fra stuen er det utgang til en herlig balkong hvor ettermiddagene kan nytes, eller så kan man benytte seg av sameiets felles takterrasse. Her bor du i et nyere og attraktivt område på Lørenskog med gangavstand til alt du trenger i hverdagen.

Høydepunkter:

- Nyere leilighet fra 2021
- Moderne standard
- Vestvendt balkong på 7 m²
- Garasje plass og bod
- Gangavstand til Lørenskog stasjon

Velkommen til visning!



Leiligheten har en åpen stue- og kjøkkenløsning som gir en god romfølelse.





Fra stuen er det utgang til en vestvendt balkong på 7 m².



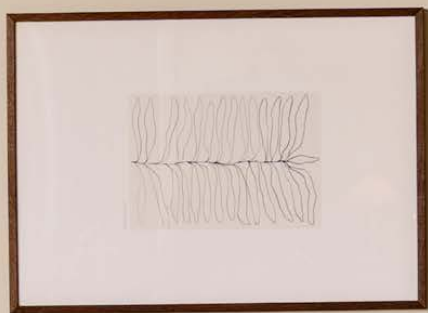



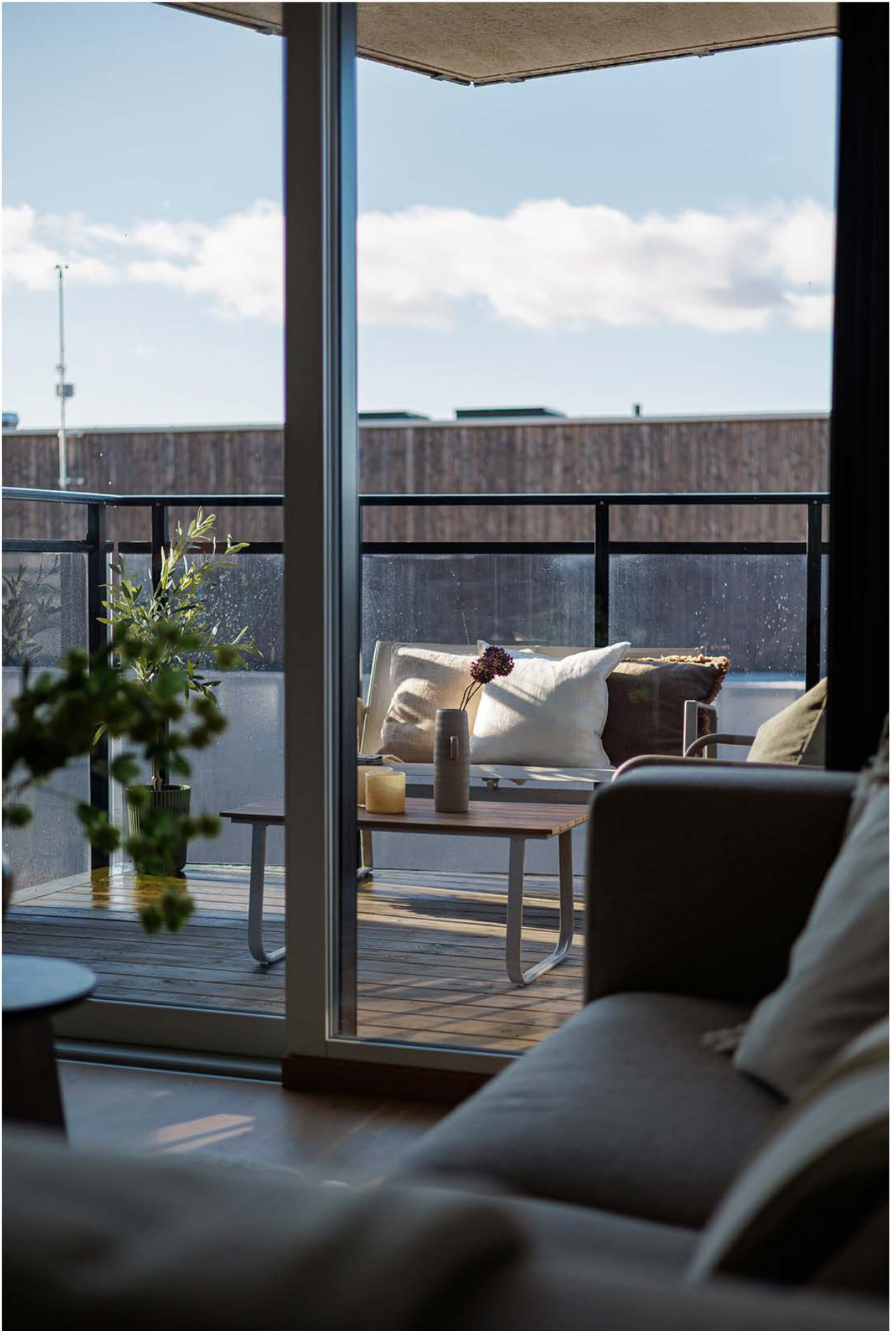

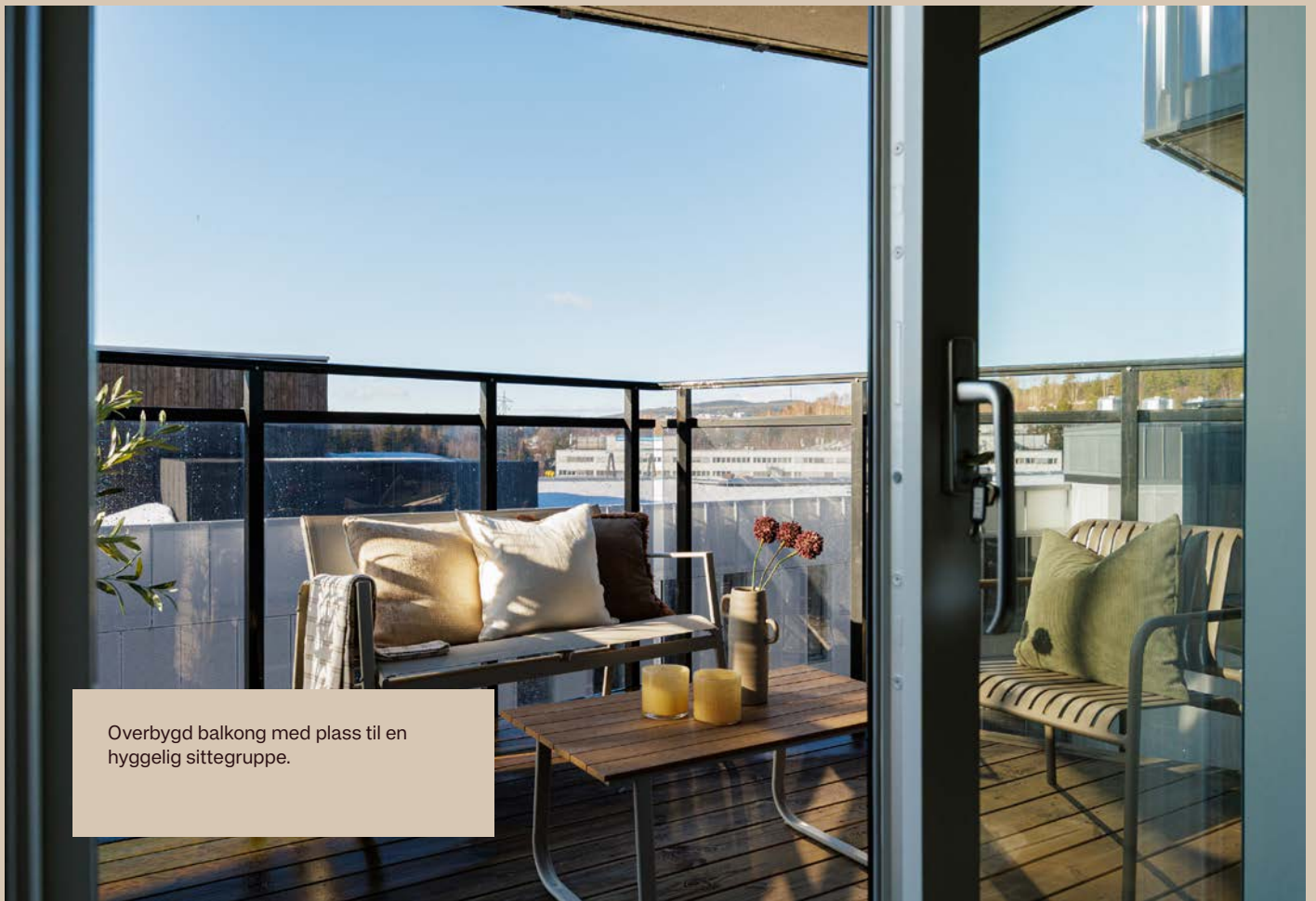

Overbygd balkong med plass til en hyggelig sittegruppe.

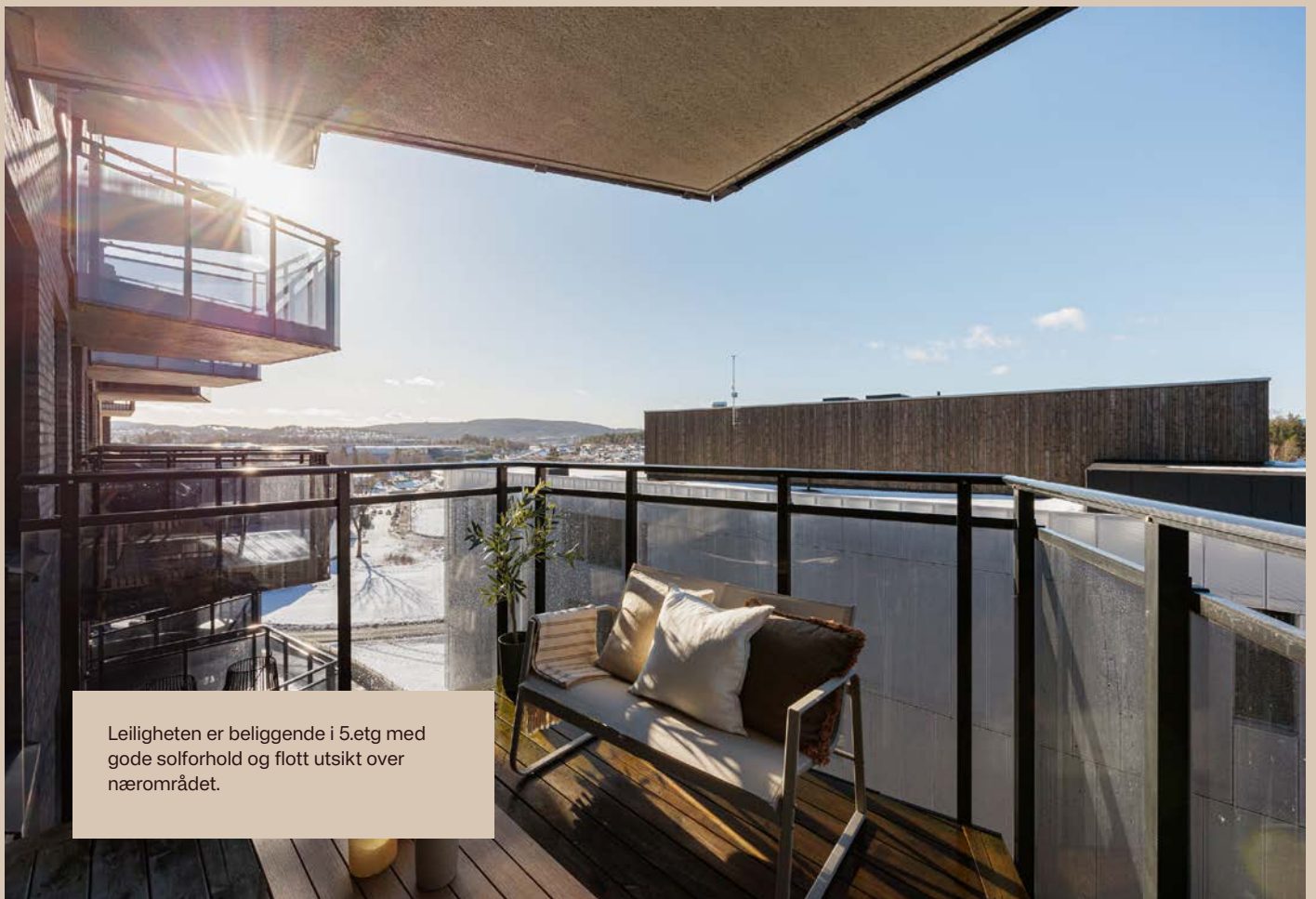

Leiligheten er beliggende i 5.etg med gode solforhold og flott utsikt over n romr det.

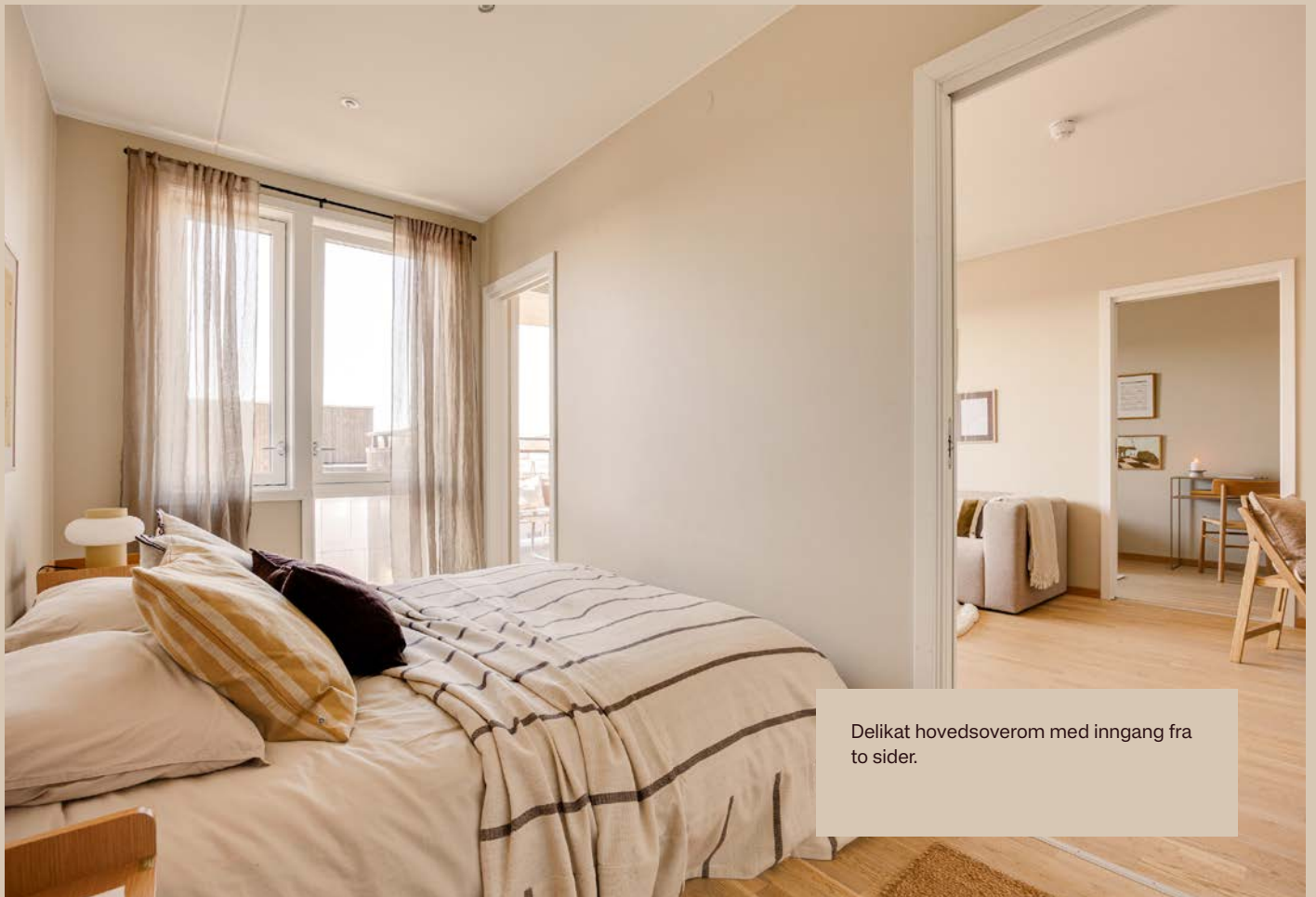

Delikat hovedsoverom med inngang fra to sider.



Rommet er utstyrt med garderobeskap for god oppbevaring.



Leiligheten var ny i 2021 og har god standard på overflater og inventar.

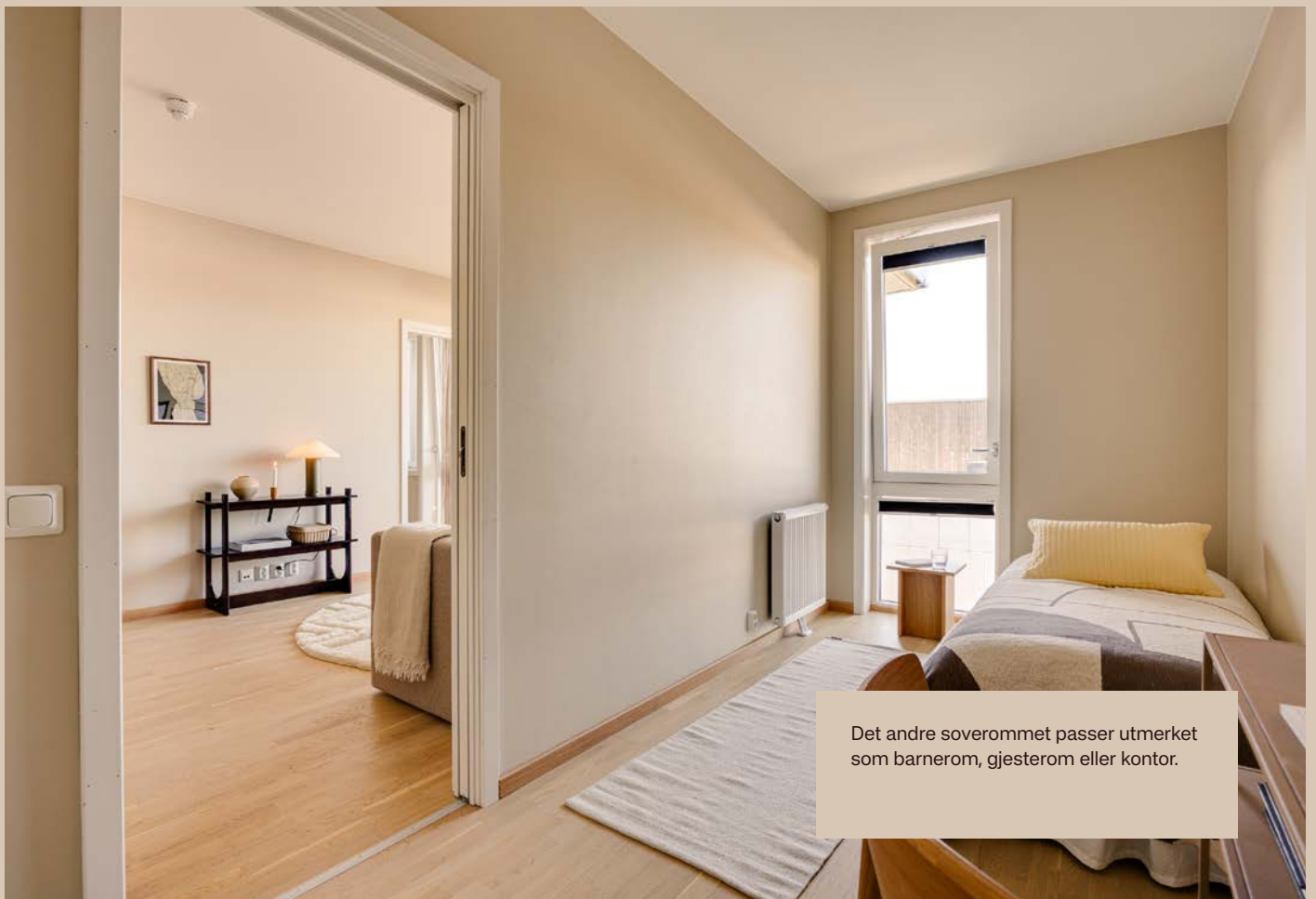

Det andre soverommet passer utmerket som barnerom, gjesterom eller kontor.



Rommet har radiator for oppvarming og et vindu som gir naturlig lys.



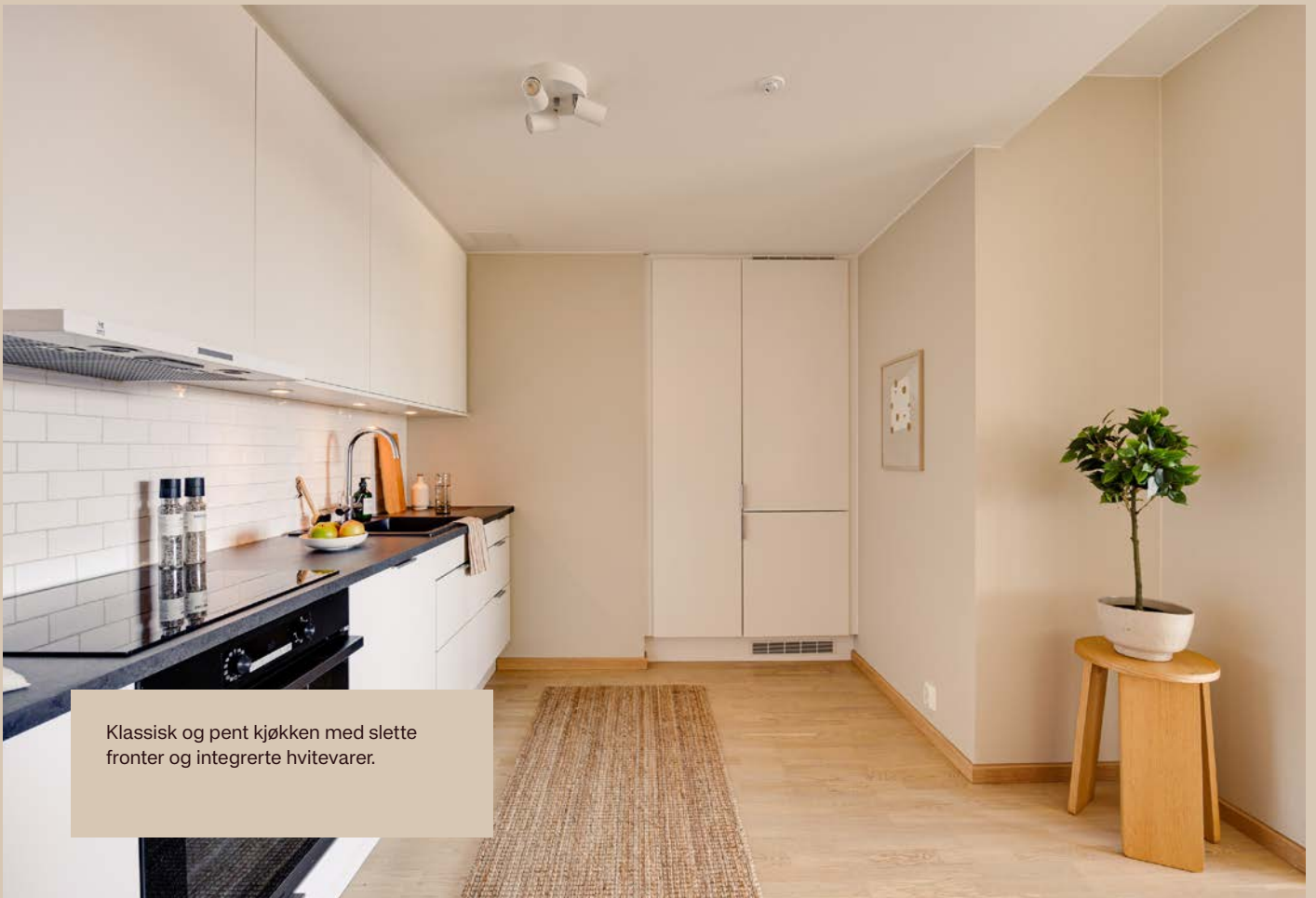

Klassisk og pent kjøkken med slette fronter og integrerte hvitevarer.



Godt med skap- og benkeplass gir rikelig med oppbevaringsmuligheter.





Velkommen inn. Entréen har garderober for praktisk oppbevaring av yttertøy.

9U
↑

Lekker baderom med moderne farger på fliser, gulvvarme og downlights.







Badet er utstyrt med dusjhjørne, servant med speilskap og veggfestet klosett. Vaskemaskin og tørketrommel

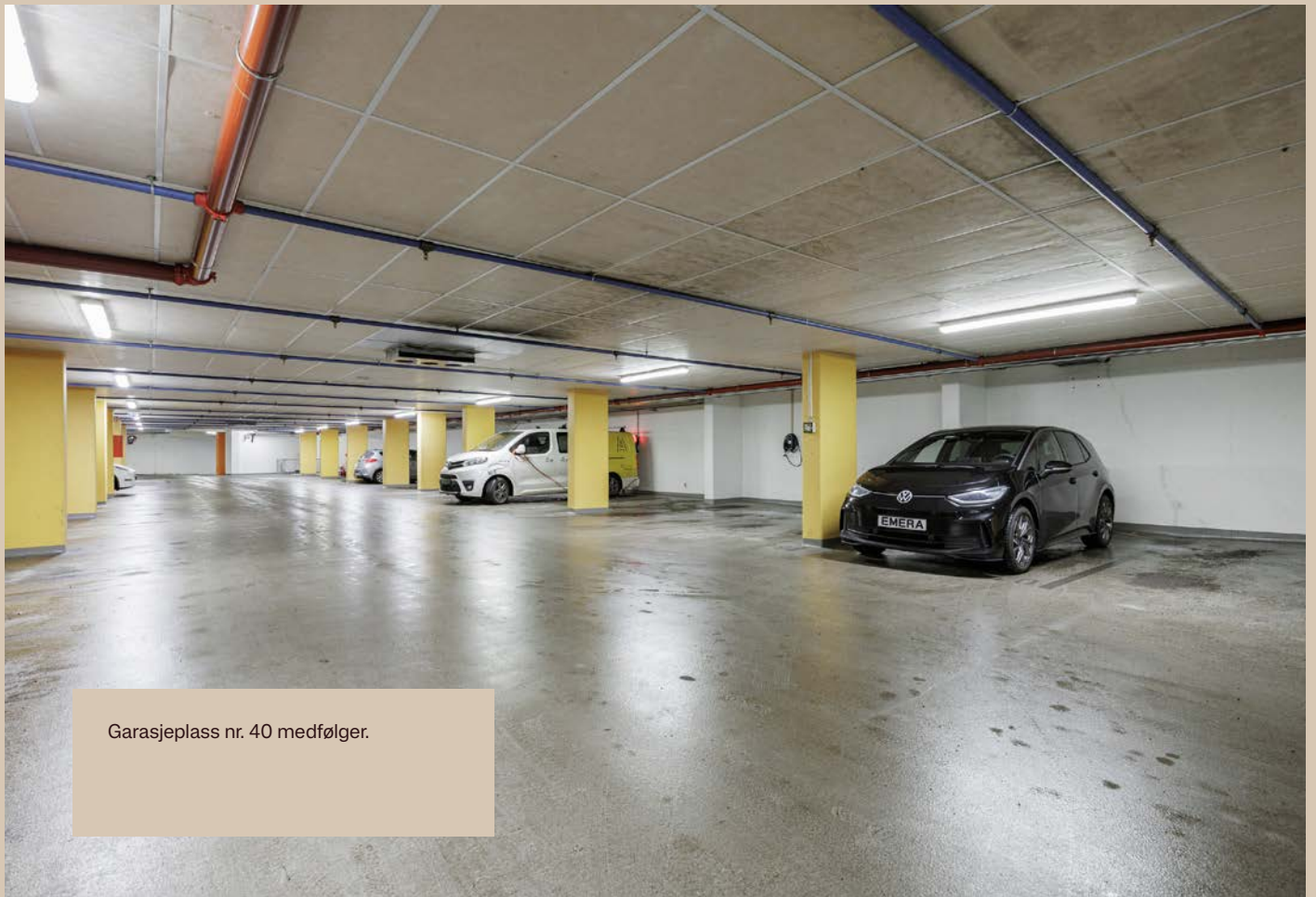

Garasje plass nr. 40 medfølger.

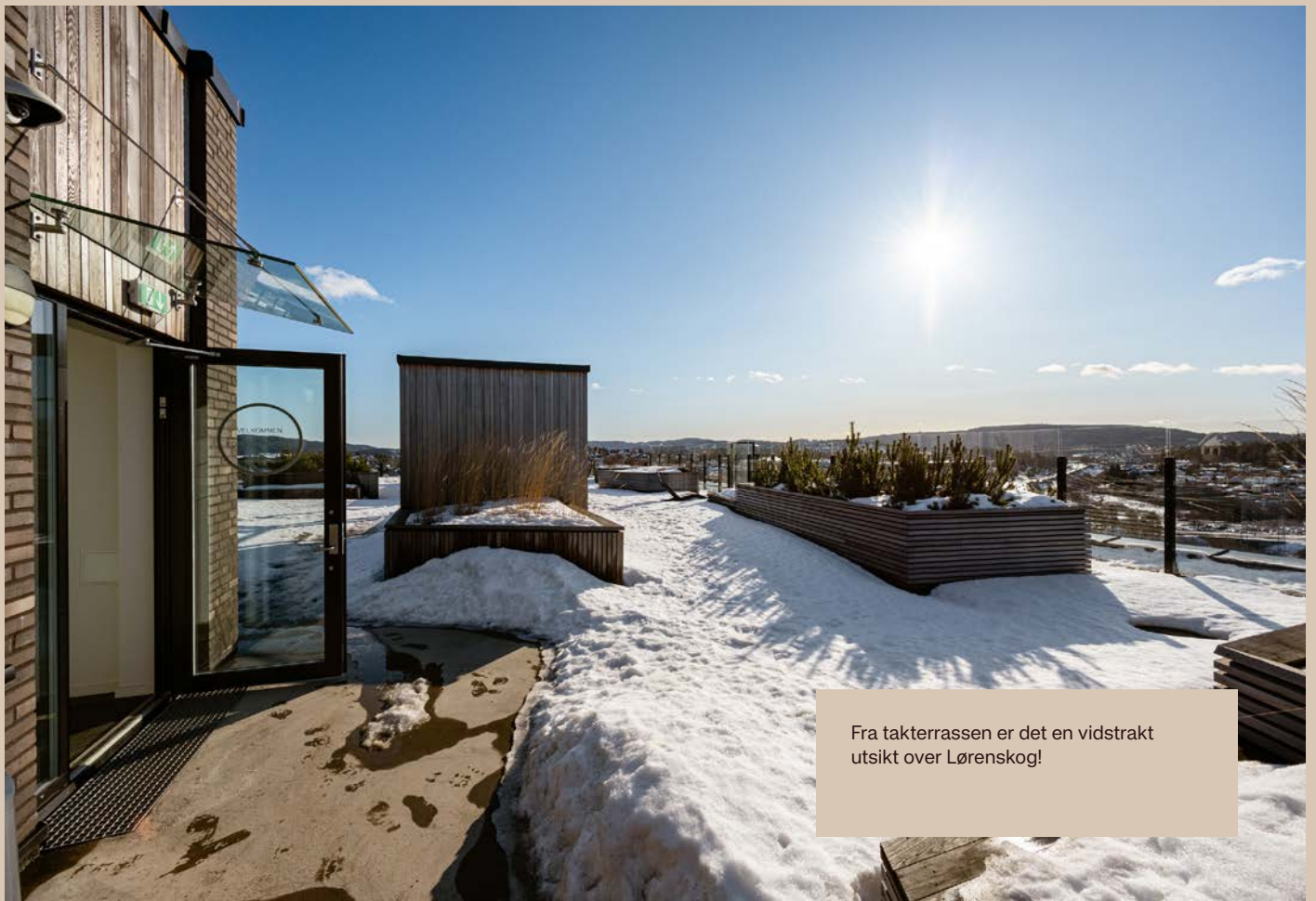

Fra takterrassen er det en vidstrakt utsikt over Lørenskog!

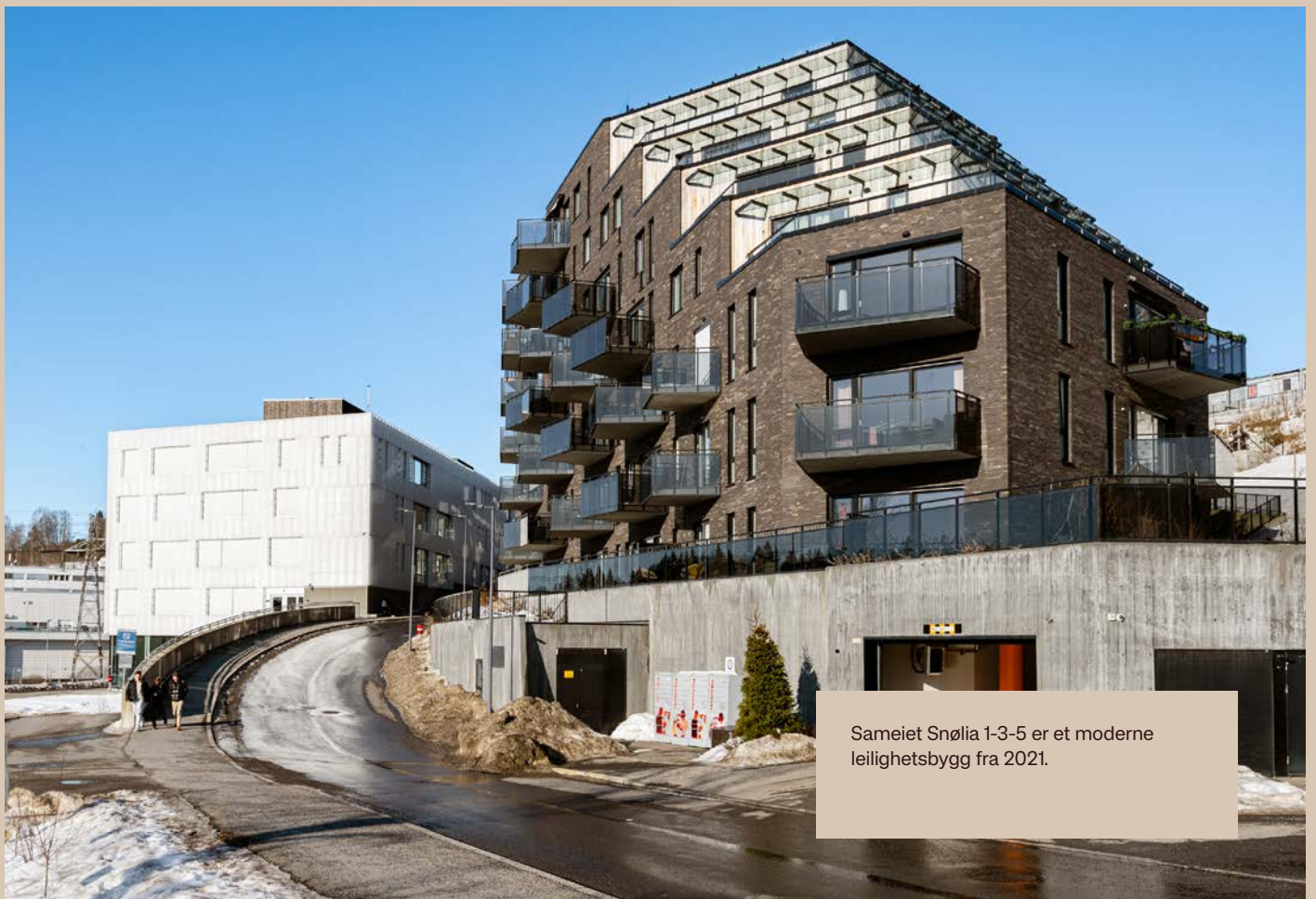

Sameiet Snølia 1-3-5 er et moderne leilighetsbygg fra 2021.

Plantegning



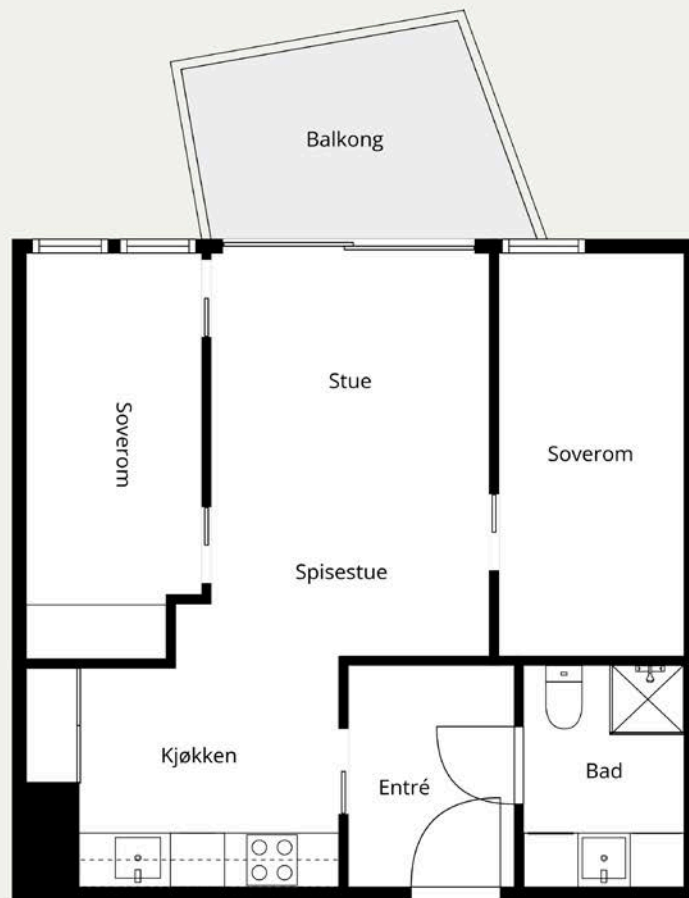

Dette Er Ikke En Teknisk Tegning, Avvik Kan Forekomme.

SNØLIA 5

OM EIENDOMMEN



Økonomi

Prisantydning

Kr 4 500 000

Omkostning kjøper

4 500 000,- (Prisantydning)

Omkostninger:

12 500,- (Boligkjøperforsikring* (valgfritt))

545,- (Tingl.gebyr pantedokument)

545,- (Tingl.gebyr skjøte)

112 500,- (Dokumentavgift (forutsatt salgssum: 4 500 000,-))

113 590,- (Omkostninger totalt (uten Boligkjøperforsikring))

126 090,- (Omkostninger totalt (med Boligkjøperforsikring))

4 613 590,- (Totalpris inkl. omkostninger (uten Boligkjøperforsikring))

4 626 090,- (Totalpris inkl. omkostninger (med Boligkjøperforsikring))

Estimert totalpris ink. omk

Kr 4 613 590

Felleskostnader

Felleskostnader kr 5 202,- pr. mnd

Felleskostnader inkluderer: Månedlige fellesutgifter for seksjonen er kr. 5 202 og fordeler seg slik:

- Akonto fjernvarme: kr 1298,-
- TV og Internett: kr 491,-
- Felleskostnader: kr 3 413,-

Felleskostnadene dekker følgende:

- Vaktmestertjenester
 - Vakthold
 - Snørydding av fellesarealer
 - Renhold av fellesarealer
 - Felles bygningsforsikring
 - Strøm til fellesarealer
 - Kommunale avgifter
 - Drift og vedlikehold
 - Godtgjørelse til styret
 - Forretnings- og revisjonshonorar
- m.v

Techem avregner faktisk energiforbruk pr. år mot innkrevd akontobeløp. Avregning og evt. justering av akontobeløp skjer årlig.

Det gjøres oppmerksom på at fellesgjeld og felleskostnader kan variere over tid som følge av beslutninger foretatt i sameiets styre og/ eller årsmøte. Opplysninger om fellesutgifter, fellesformue og fellesgjeld er basert på informasjon fra forretningsfører.

Eiendomsskatt

Fra og med 2026 er det innført eiendomsskatt på alle eiendommer i Lørenskog kommune. I følge kalkulator for beregning av eiendomsskatt på Lørenskog kommune sine hjemmesider vil eiendomsskatten utgjøre 3 050 kr per år.

Fellesgjeld

Lånebetingelser fellesgjeld: Sameiet har ingen lån registrert.

Sikringsordning

Ingen sikringsordning registrert.

Andre kostnader:

TV/Internett/Bredbånd: TV og internett er inkludert i

felleskostnadene.

Formuesverdi

Formuesverdi primær: Kr 1 133 025 (2024)

Formuesverdi sekundær: Kr 4 532 101 (2024)

Beliggenhet

Velkommen til et attraktivt, veletablert og barnevennlig boligområde på Snølia – et svært populært område for både barnefamilier og pendlere. Her bor du med kort vei til togforbindelse og Lørenskog stasjon i sone 1 Oslo, med kun ca. 18 minutters reisetid til hovedstaden. Dette gir en enkel og effektiv hverdag for deg som jobber i Oslo, men ønsker å bo roligere og mer naturnært.

Området byr på et bredt tilbud av rekreasjonsmuligheter og servicetilbud. Med kort avstand til populære Langvannet har du flotte badeplasser, sittegrupper og grillmuligheter rett i nærheten. Videre finnes det et variert tilbud av turstier, langrennsløyper, ridestier, fiskevann, svømmehall og flere ballbaner i nærområdet – noe som gir gode aktivitetsmuligheter året rundt.

Ved Lørenskog stasjon ligger verdens største og mest moderne innendørs skianlegg, kun en kort avstand fra boligen. Anlegget strekker seg over hele 36 000 kvm og tilbyr optimale forhold for langrenn, alpint og freeski. I tillegg etablerer iFly seg her. I tilknytning til skihallen utvikles også den nye bydelen Lørenskog Vinterpark, som vil romme blant annet konferansehotell, butikker, serveringssteder, skiservice og leiligheter.

Losby Gods og golfbane er et svært populært tur- og rekreasjonsområde, og fungerer både som utgangspunkt for turer innover i Østmarka og som et naturlig mål for tur- og skigåere fra sentrale deler av Lørenskog. Området innbyr også til sykling og padling fra Mønevann og videre innover vassdragene. Losby besøksgård og kafé byr på hyggelige opplevelser for hele familien, med mulighet til å

komme tett på ulike husdyr. Losby Golfklubb tilbyr et flott golfanlegg med 9- og 18-hulls bane, driving range, putting green og nærspillsområde. For kulturinteresserte anbefales også Lørenskog Kulturhus med sitt varierte tilbud.

Dagligvarehandel gjøres enkelt hos Rema 1000, som ligger kun få minutters gange fra leiligheten. Triaden og Metro senter ligger også i kort avstand og tilbyr et bredt spekter av butikker og servicetilbud. For et enda større utvalg finner du Strømmen Storsenter – et av Norges største kjøpesentre – med over 200 butikker, restauranter og tilbud innen shopping, fritid, underholdning, helse og velvære.

Boligen har kort vei til Luhr barneskole, og det finnes flere videregående skoler i nærområdet, blant annet Mailand og Lørenskog videregående skole. Det er også et godt utvalg av barnehager i området. For høyere utdanning ligger OsloMet på Kjeller innen kort reiseavstand, og Oslo sentrum nås enkelt med både tog og bil.

Offentlig kommunikasjon

Fra leilighetene er det ca. 8 min gange til Lørenskog stasjon med togforbindelser retning Oslo og Lillestrøm.

Barnehage/Skole

Skolekrets: Ta kontakt med skolekontoret for nærmere informasjon.

Parkering

Leiligheten disponerer en parkeringsplass (nr 40) i garasjeanlegg. Det er pt. ikke montert el-lading.

Adkomst

På høyre side i annonsen finner du et kartutsnitt. Ved å klikke på kartet kan du enkelt planlegge din rute fra valgt startpunkt og helt frem til boligen. Det vil være skiltet ved

fellesvisninger for enkel orientering.

Tomt

Tomtetype: Eiet

Tomtestørrelse: 7270 m²

Fellesarealene er pent opparbeidet med beplantning. Her finnes en felles takterrasse med sittegrupper, et utekjøkken og merkede områder for sykkel- og barnevognparkering.

Beskrivelse av eiendommen

Type eiendom

Eieform: Eierseksjon

Objektstype: Eierseksjon

Ferdigattest/brukstillatelse:

Det foreligger ferdigattest for eiendommen, datert 21.06.2023. Ferdigattest utstedes av bygningsmyndighetene basert på dokumentasjon mottatt fra kontrollansvarlig når et søknadspliktig tiltak er utført i samsvar med tillatelsen og øvrige krav etter plan- og bygningslovgivningen. Det er viktig å merke seg at selv om ferdigattest foreligger, gir det ingen garanti for at bygget er oppført i henhold til tillatelsen og gjeldende regelverk, eller at det senere er utført arbeid på bygget som ikke er byggemeldt eller godkjent.

Byggetegninger stemmer med dagens planløsning.

Innhold

Leiligheten ligger i 5. etasje og består av følgende rom:

- Entre

- Kjøkken
- Stue
- Bad
- To soverom

Det medfølger i tillegg garasje plass (nr 40) og kjellerbod.

Areal

BRA - i: 56 m²

BRA - e: 5 m²

BRA - b: 0 m²

BRA totalt: 61 m²

TBA: 7 m²

Bruksareal fordelt på etasje

1. etasje

BRA-e: 5 m² Kjellerbod

5. etasje

BRA-i: 56 m² Entré, bad, stue, kjøkken, soverom, soverom
2

TBA fordelt på etasje

5. etasje

7 m² Balkong

Fra 01.01.24 er det innført nye regler for måling og opplysning av areal på boliger.

De nye arealbegrepene er:

Bruksareal BRA:

BRA-i - Internt bruksareal. Arealet innenfor boenheten.

BRA-e - Eksternt bruksareal. Areal av alle rom utenfor boenheten og som tilhører denne, for eksempel eksterne boder.

BRA-b - Innglasset balkong, altan, terrasser.

Andre arealer:

TBA -Terrasser og åpen altan som er tilknyttet boligen.

ALH - Areal med lav himlingshøyde måles på samme måte som BRA, men man ser bort fra krav til himlingshøyde. Arealet inngår ikke i BRA, men opplyses

om sammen med BRA som et tillegg.
GUA – summen av BRA og AHL. Brukes når boligen har gulvareal som ikke er måleverdig på grunn av for eksempel skråtak eller lav himlingshøyde. Arealet oppgis som tilleggsinformasjon til øvrige arealer.

Standard

Velkommen til Snølia 5. Leiligheten holder en nyere standard fra 2021. Boligen har en gjennomtenkt planløsning og moderne løsninger. Leiligheten byr på en åpen stue- og kjøkkenløsning, to soverom, et pent flislagt bad og en solrik, vestvendt balkong.

Entré:

Inngangspartiet gir et godt førsteinntrykk av leiligheten. Her er det garderobeskap for oppbevaring av yttertøy og sko. Sikringsskapet er plassert her.

Stue og kjøkken:

Stue og kjøkken er i en åpen løsning, som gir en god romfølelse. Stuen har plass til både sofagruppe og spisebord. Fra stuen er det utgang til en vestvendt balkong på 7 m². Kjøkkenet har en lys innredning med glatte fronter og benkeplate i laminat. Alle hvitevarer er integrerte.

Bad:

Badet fremstår moderne og delikat. Det er flis på gulv og vegger, og rommet har en stilren innredning med servant, veggfestet klosett, dusj på gulv, samt opplegg for vaskemaskin og tørketrommel. Helhetsinntrykket er lyst og tidsriktig.

Soverom:

Leiligheten har to gode soverom, begge med plass til garderobeskap for oppbevaring. Hovedsoverommet har god plass til dobbeltseng, nattbord og garderobeskap. Soverom 2 passer utmerket som barnerom, gjesterom eller hjemmekontor.

Overflater:

- Gulv: Parkett.
- Vegger: Sparklet/pussede og malte overflater.
- Himling: Sparklet/pussede og malte overflater.

Teknisk:

- Balansert ventilasjon med avtrekk i våtrom og kjøkken.
- Sikringer av automatsikringer, plassert i gangen.
- Innvendige vannledninger er av plast (rør-i-rør).

Hvitevarer: Følgende hvitevarer medfølger: Platetopp, stekeovn, oppvaskmaskin, kjøleskap m/fryser, vaskemaskin og tørketrommel. Øvrige hvitevarer medfølger ikke.

Innbo og løsøre: Salgsoppgaven inkluderer NEFs standardliste "Oversikt over løsøre og tilbehør", som legges til grunn med mindre annet er spesifisert i salgsoppgaven.

Gjenstander som er nevnt i standardlisten, men som ikke finnes på eiendommen, vil heller ikke følge med i salget. Alt utstyr og installasjoner som medfølger overtas slik de er, uten garanti, med mindre det foreligger en gjeldende garanti fra produsent eller leverandør.

Kjøper aksepterer at det kan forekomme hull og merker etter montering av inventar og utstyr som ikke er en del av overdragelsen.

Dersom veggglamper, krokhangte lamper, lysekroner, prismelamper eller lignende belysning som er tilkoblet sukkerbit eller stikkontakt ønskes inkludert i handelen, må dette spesifiseres som et forbehold i budet. Det samme gjelder for brunevarer.

Garderobeskap i gang og på hovedsoverom medfølger.

Eiendommens tilstand

Takstmann: Joachim Andre Mæhlum Kirkerud

Type takst avholdt av takstmann: Tilstandsrapport

Sammendrag selgers egenerklæring: Selger har lastet opp vedlegg til egenerklæringsskjemaet. Disse er vedlagt salgsoppgaven og interessenter oppfordres til å gjennomgå disse nøye før bud inngis.

Byggemåte

BYGGEMÅTE:

Støpt plate mot grunn. Bærende elementer av betong og stål. Etasjeskillere av betong. Utfyllende yttervegger er reist som lett bindingsverk med isolerte hulrom. Fasaden er forblendet med teglstein. Taket er tilnærmet flatt og antatt tekket med sveisepapp.

I forbindelse med salget er det blitt utført en tilstandsrapport av en bygningssakkyndig, som gir en teknisk gjennomgang av boligen og påpeker eventuelle avvik. Rapporten, sammen med selgers egenerklæring, er vedlagt salgsoppgaven. Det er viktig at interessenter grundig gjennomgår disse dokumentene før bud legges inn.

All informasjon i tilstandsrapporten anses som kjent for kjøper, og det vil ikke være mulig å reklamere på forhold som er nevnt i rapporten. Spesielt forhold som er vurdert med TG2 og TG3 bør vurderes nøye, da de indikerer avvik fra normal slitasje og/eller høy alder, noe som kan innebære behov for utbedringer. Bygningsdeler som er merket med TGIU er ikke blitt vurdert av takstmannen.

Beskrivelsen av boligen nedenfor er hentet direkte fra tilstandsrapporten:

Bygningsdeler vurdert med TG2:

- Ingen.

Bygningsdeler vurdert med TG3:

- Ingen.

Bygningsdeler som ikke har blitt undersøkt (TGIU):

- Ingen.

Øvrig informasjon

Adresse

Snølia 5, 1470 LØRENSKOG

Gnr. 106, bnr. 254, snr. 111, ideell andel 1/1

Gnr. 106, bnr. 254, snr. 251, ideell andel 2/289, sameietype: realsameie

i Lørenskog kommune.

Selger

Kristoffer-August Sundquist Klaesson

Sameie

Sameiet Snølia 1-3-5

Organisasjonsnummer: 927658704

Sameiet Snølia 1-3-5 er et kombinert sameie som består av 203 boligseksjoner, 1 næringsseksjon i form av garasjekjeller, samt 47 næringsseksjoner i form av boder. Sameiet fordeler seg på adressene Snølia 1, 3 og 5.

Forretningsfører: Obos Eiendomsforvaltning

Sameiets forsikringselskap: Tryg Forsikring

Polisnummer fellesforsikring: 7959107

Husdyr: Dyrehold er tillatt så lenge det ikke er til sjenanse eller ulempe for øvrige beboere. Hunder skal føres i bånd innenfor sameiets område, ekskrementer skal fjernes umiddelbart, og dyr skal holdes borte fra lekeplasser og sandkasser. Hunder skal ikke føres gjennom garasjelegget på luftetur eller ut, og eier skal unngå at hunden markerer innendørs. Gjentatte brudd kan medføre belastning for renhold.

Forkjøpsrett: Ingen forkjøpsrett.

Styregodkjennelse: Styregodkjenning er ikke nødvendig. Selskapets vedtekter kan inneholde bestemmelser om styregodkjennelse ved overdragelse og/eller bruksoverlating, samt eventuelt andre bestemmelser/begrensninger av betydning.

Regnskap/budsjett/kostnadsøkninger: Regnskapet for 2024 viste et underskudd på kr 1 034 074, en økning fra underskuddet på kr 574 759 i 2023. Ifølge styret skyldes dette at økningen i felleskostnadene ikke holdt tritt med økte kommunale utgifter.

For å styrke økonomien ble felleskostnadene økt med 15 % i august 2024, og det er vedtatt en ytterligere økning på 15 % for 2025.

Vedtekter/husordensregler

Selskapets vedtekter og husordensregler er vedlagt i salgsoppgaven.

Energimerke

Energikarakter: B

Energifarge: Ikke angitt

Oppvarming

Radiatorer. Vannbåren gulvvarme på bad.

Regulerings og arealplaner

Eiendommen er regulert til boligbebyggelse-blokkbebyggelse og omfattes av detaljreguleringsplan 025 - Lørenskog vinterpark, datert 09.09.2015.

Eiendommen omfattes også av detaljreguleringsplan 035 - Ødegården - felt B14-B2-B3-B5, datert 14.03.2018.

Eiendommen har i denne reguleringsplanen også formål boligbebyggelse-blokkbebyggelse.

Det gjøres oppmerksom på at området er under videre utbygging og utvikling. Det må påregnes støy og arbeid i forbindelse med oppføring av byggene.

Se <https://www.snobyen.no/> for mer informasjon og tegninger på utførelsen av prosjektet, byggearbeider vil pågå på området.

Tinglyste heftelser

Tinglyste heftelser og rettigheter: På eiendommen er det tinglyst følgende heftelser og rettigheter som følger eiendommens matrikkel ved overskjøting til ny hjemmelshaver:

3222/106/254/111:

02.12.1861 - Dokumentnr: 182 - Utskifting

Overført fra: Knr:3222 Gnr:106 Bnr:254

Gjelder denne registerenheten med flere

20.05.1911 - Dokumentnr: 94 - Bestemmelse om veg

Bestemmelse om gjerde

Overført fra: Knr:3222 Gnr:106 Bnr:254

Gjelder denne registerenheten med flere

19.09.1939 - Dokumentnr: 9761 - Elektriske kraftlinjer

Lørenskog EL-verk.

Bestemmelse om trafostasjon/kiosk

PB:B.2.

Overført fra: Knr:3222 Gnr:106 Bnr:254

Gjelder denne registerenheten med flere

22.04.1947 - Dokumentnr: 1419 - Vilkår i kjøpekontrakt

Bestemmelse om gjerde

Overført fra: Knr:3222 Gnr:106 Bnr:254

Gjelder denne registerenheten med flere

27.10.1964 - Dokumentnr: 3604 - Best. om vann/
kloakkledn.
Rettighetshaver: Knr:3222 Gnr:107 Bnr:41
Rettighetshaver: Knr:3222 Gnr:107 Bnr:1009
Rettighetshaver: Knr:3222 Gnr:107 Bnr:1099
Bestemmelse om solidarisk ansvar for fellesledninger
Overført fra: Knr:3222 Gnr:106 Bnr:254
Gjelder denne registerenheten med flere

09.11.1978 - Dokumentnr: 7554 - Best. om adkomstrett
Rettighetshaver: Knr:3222 Gnr:107 Bnr:1894
Overført fra: Knr:3222 Gnr:106 Bnr:254
Gjelder denne registerenheten med flere

30.04.1979 - Dokumentnr: 3099 - Best. om adkomstrett
Rettighetshaver: Knr:3222 Gnr:107 Bnr:1893
Overført fra: Knr:3222 Gnr:106 Bnr:254
Gjelder denne registerenheten med flere

29.12.1982 - Dokumentnr: 8777 - Bestemmelse om veg
Rettighetshaver: Knr:3222 Gnr:107 Bnr:2137
Overført fra: Knr:3222 Gnr:106 Bnr:254
Gjelder denne registerenheten med flere

31.01.1985 - Dokumentnr: 932 - Bestemmelse om
bebyggelse
Overført fra: Knr:3222 Gnr:106 Bnr:254
Gjelder denne registerenheten med flere

11.07.1988 - Dokumentnr: 7040 - Skjønn
B. 9/1987
Overført fra: Knr:3222 Gnr:106 Bnr:254
Gjelder denne registerenheten med flere

25.10.2000 - Dokumentnr: 18245 - Best. om adkomstrett
Rettighetshaver: Knr:3222 Gnr:106 Bnr:1
Rettighetshaver: Knr:3222 Gnr:106 Bnr:13
Rettighetshaver: Knr:3222 Gnr:106 Bnr:196
Bestemmelse om vann/kloakkledning
Kan ikke slettes uten samtykke fra kommunen
Overført fra: Knr:3222 Gnr:106 Bnr:254
Gjelder denne registerenheten med flere

16.12.2011 - Dokumentnr: 1055160 - Best. om adkomstrett
Rettighetshaver: Knr:3222 Gnr:106 Bnr:13
Rettighetshaver: Knr:3222 Gnr:106 Bnr:201
Kan ikke slettes uten samtykke fra kommunen
Overført fra: Knr:3222 Gnr:106 Bnr:254
Gjelder denne registerenheten med flere

14.04.2014 - Dokumentnr: 306243 - Best. om vann/
kloakkledn.
Rettighetshaver: Knr:3222 Gnr:106 Bnr:201
Overført fra: Knr:3222 Gnr:106 Bnr:254
Gjelder denne registerenheten med flere

15.05.2014 - Dokumentnr: 389550 - Erklæring/avtale
Rettighetshaver: Elvia AS
Org.nr: 980 489 698
Rettigheter og plikter ved bygging,drift og vedlikehold av
nettstasjon.
Bestemmelse om adkomstrett
Bestemmelse om bebyggelse
Overført fra: Knr:3222 Gnr:106 Bnr:254
Gjelder denne registerenheten med flere

26.09.2014 - Dokumentnr: 821333 - Erklæring/avtale
Pliktig medlemskap i velforening/huseierforening
Gjelder også senere fradelte parseller
Overført fra: Knr:3222 Gnr:106 Bnr:254
Gjelder denne registerenheten med flere

31.10.2014 - Dokumentnr: 944897 - Erklæring/avtale
Bestemmelse om anlegg og vedlikehold av ledninger
m.m.
Gjelder rørføringer og tekniske anlegg for vann og avløp,
overvannsføring, fordrøyingsbasseng og
brannvannsbasseng.
Bestemmelse om adkomstrett
Gjensidig rett for gnr. 106 bnr. 196 og senere fradelte
parseller
Overført fra: Knr:3222 Gnr:106 Bnr:254
Gjelder denne registerenheten med flere

31.10.2014 - Dokumentnr: 945030 - Erklæring/avtale
Rettighetshaver: Knr:3222 Gnr:106 Bnr:21
Bestemmelse om anlegg og vedlikehold av ledninger
m.m.
Gjelder rørføringer og tekniske anlegg for vann og avløp
Bestemmelse om adkomstrett
Gjelder også senere fradelte parseller fra gnr. 106 bnr. 196
Overført fra: Knr:3222 Gnr:106 Bnr:254
Gjelder denne registerenheten med flere

07.09.2017 - Dokumentnr: 972970 - Bestemmelse om
adkomstrett
Rettighetshaver: Knr:3222 Gnr:106 Bnr:242
Overført fra: Knr:3222 Gnr:106 Bnr:254
Gjelder denne registerenheten med flere

07.09.2017 - Dokumentnr: 973020 - Bestemmelse om
vannledning
Rettighetshaver: Knr:3222 Gnr:106 Bnr:242
Bestemmelse om vedlikehold av anlegg/ledninger
Bestemmelse vedrør overvannsføring
Gjelder også senere fradelte parseller
Overført fra: Knr:3222 Gnr:106 Bnr:254
Gjelder denne registerenheten med flere

07.09.2017 - Dokumentnr: 973020 - Bestemmelse om
kloakkledning
Rettighetshaver: Knr:3222 Gnr:106 Bnr:242
Bestemmelse om vedlikehold av anlegg/ledninger
Gjelder også senere fradelte parseller
Overført fra: Knr:3222 Gnr:106 Bnr:254
Gjelder denne registerenheten med flere

07.09.2017 - Dokumentnr: 973020 - Bestemmelse om
elektriske ledninger/kabler
Rettighetshaver: Knr:3222 Gnr:106 Bnr:242
Bestemmelse om bredbånd
Bestemmelse om fjernvarme
Gjelder også senere fradelte parseller
Overført fra: Knr:3222 Gnr:106 Bnr:254
Gjelder denne registerenheten med flere

20.10.2017 - Dokumentnr: 1161190 - Bestemmelse om
adkomstrett
Rettighetshaver: Knr:3222 Gnr:106 Bnr:243
Rettighetshaver: Knr:3222 Gnr:106 Bnr:244
Overført fra: Knr:3222 Gnr:106 Bnr:254
Gjelder denne registerenheten med flere

31.10.2017 - Dokumentnr: 1204595 - Bestemmelse om
veg
Rettighetshaver: Knr:3222 Gnr:106 Bnr:245
Overført fra: Knr:3222 Gnr:106 Bnr:254
Gjelder denne registerenheten med flere

31.10.2017 - Dokumentnr: 1204957 - Bestemmelse om
vannledning
Rettighetshaver: Knr:3222 Gnr:106 Bnr:245
Bestemmelse om overvann
Bestemmelse om vedlikehold av anlegg/ledninger
Overført fra: Knr:3222 Gnr:106 Bnr:254
Gjelder denne registerenheten med flere

31.10.2017 - Dokumentnr: 1204957 - Bestemmelse om kloakkledning

Rettighetshaver: Knr:3222 Gnr:106 Bnr:245
Bestemmelse om vedlikehold av anlegg/ledninger
Overført fra: Knr:3222 Gnr:106 Bnr:254
Gjelder denne registerenheten med flere

31.10.2017 - Dokumentnr: 1204957 - Bestemmelse om elektriske ledninger/kabler

Rettighetshaver: Knr:3222 Gnr:106 Bnr:245
Bestemmelse om bredbånd og fjernvarme
Bestemmelse om vedlikehold av anlegg/ledninger
Overført fra: Knr:3222 Gnr:106 Bnr:254
Gjelder denne registerenheten med flere

02.11.2017 - Dokumentnr: 1216776 - Bestemmelse om mast/stolpe

Rettighetshaver: Lørenskog Kommune
Org.nr: 842 566 142
Overført fra: Knr:3222 Gnr:106 Bnr:254
Gjelder denne registerenheten med flere

02.11.2017 - Dokumentnr: 1217063 - Erklæring/avtale

Rettighetshaver: Lørenskog Kommune
Org.nr: 842 566 142
Bestemmelse om utløpledning
Bestemmelse om vedlikehold av anlegg/ledninger
Overført fra: Knr:3222 Gnr:106 Bnr:254
Gjelder denne registerenheten med flere

10.04.2018 - Dokumentnr: 629231 - Bestemmelse om vannledning

Rettighetshaver: Nedre Romerike Vann- Og Avløpsselskap Iks
Org.nr: 892 110 972
Bestemmelse om vedlikehold, utskiftninger m. m.
Overført fra: Knr:3222 Gnr:106 Bnr:254

Gjelder denne registerenheten med flere

13.07.2018 - Dokumentnr: 1025012 - Bestemmelse om adkomstrett

Rettighetshaver: Nedre Romerike Vann- Og Avløpsselskap Iks
Org.nr: 892 110 972
Overført fra: Knr:3222 Gnr:106 Bnr:254
Gjelder denne registerenheten med flere

18.09.2019 - Dokumentnr: 1090651 - Erklæring/avtale

Rettighetshaver: Knr:3222 Gnr:106 Bnr:252
Kan ikke slettes uten samtykke fra: Lørenskog Kommune
Org.nr: 842 566 142
Bestemmelse om rett til nødvendig infrastruktur
Bestemmelse om adkomst
Overført fra: Knr:3222 Gnr:106 Bnr:254
Gjelder denne registerenheten med flere

18.09.2019 - Dokumentnr: 1090651 - Bestemmelse om adkomstrett

Rettighetshaver: Knr:3222 Gnr:106 Bnr:252
Kan ikke slettes uten samtykke fra: Lørenskog Kommune
Org.nr: 842 566 142
Overført fra: Knr:3222 Gnr:106 Bnr:254
Gjelder denne registerenheten med flere

30.09.2019 - Dokumentnr: 1139996 - Erklæring/avtale

Rettighetshaver: Lørenskog Kommune
Org.nr: 842 566 142
Bestemmelse om rett til å ha liggende/stående trykkøkningsstasjon, fordrøyningsmagasin, fordrøyningsanlegg og lysmaster
Bestemmelse om vedlikehold av anlegg/ledninger
Bestemmelse om adkomstrett
Overført fra: Knr:3222 Gnr:106 Bnr:254
Gjelder denne registerenheten med flere

30.09.2019 - Dokumentnr: 1139996 - Bestemmelse om spillvann/drensvann/stikkrenner
 Rettighetshaver: Lørenskog Kommune
 Org.nr: 842 566 142
 Bestemmelse om vedlikehold av anlegg/ledninger
 Adkomstrett for drift og vedlikehold av anlegg/ledninger/kabler
 Overført fra: Knr:3222 Gnr:106 Bnr:254
 Gjelder denne registerenheten med flere

30.09.2019 - Dokumentnr: 1139996 - Bestemmelse om elektriske ledninger/kabler
 Rettighetshaver: Lørenskog Kommune
 Org.nr: 842 566 142
 Bestemmelse om vedlikehold av anlegg/ledninger
 Adkomstrett for drift og vedlikehold av anlegg/ledninger/kabler
 Overført fra: Knr:3222 Gnr:106 Bnr:254
 Gjelder denne registerenheten med flere

01.04.2020 - Dokumentnr: 2294890 - Bestemmelse om adkomstrett
 Rettighetshaver: Knr:3222 Gnr:106 Bnr:255
 Kan ikke slettes uten samtykke fra: Lørenskog Kommune
 Org.nr: 842 566 142
 Bestemmelse om drifts- og vedlikeholdskostnader
 Overført fra: Knr:3222 Gnr:106 Bnr:254
 Gjelder denne registerenheten med flere

01.04.2020 - Dokumentnr: 2294922 - Erklæring/avtale
 Rettighetshaver: Knr:3222 Gnr:106 Bnr:254
 Kan ikke slettes uten samtykke fra: Lørenskog Kommune
 Org.nr: 842 566 142
 Bestemmelse om teknisk infrastruktur
 Bestemmelse om rørføring og tekniske anlegg for ledninger ifm. drenering og overvannshåndtering
 Bestemmelse om adkomst
 Bestemmelse om vedlikeholdskostnader

Overført fra: Knr:3222 Gnr:106 Bnr:254
 Gjelder denne registerenheten med flere

14.05.2020 - Dokumentnr: 2459520 - Bestemmelse om adkomstrett
 Rettighetshaver: Knr:3222 Gnr:106 Bnr:255
 Overført fra: Knr:3222 Gnr:106 Bnr:254
 Gjelder denne registerenheten med flere

14.05.2020 - Dokumentnr: 2459544 - Erklæring/avtale
 Rettighetshaver: Knr:3222 Gnr:106 Bnr:196
 Rettighetshaver: Knr:3222 Gnr:106 Bnr:253
 Rettighetshaver: Knr:3222 Gnr:106 Bnr:255
 Bestemmelse om rett til ferdsel på felles gangsti
 Overført fra: Knr:3222 Gnr:106 Bnr:254
 Gjelder denne registerenheten med flere

14.05.2020 - Dokumentnr: 2459639 - Erklæring/avtale
 Rettighetshaver: Knr:3222 Gnr:106 Bnr:253
 Bestemmelse om rett til bruk av uteoppholdsareal til ferdsel, lek og rekreasjon
 Overført fra: Knr:3222 Gnr:106 Bnr:254
 Gjelder denne registerenheten med flere

09.03.2021 - Dokumentnr: 285283 - Bestemmelse om nettstasjon
 Rettighetshaver: Elvia AS
 Org.nr: 980 489 698
 Stedsevarig rett til bygging, drift, vedlikehold og fornyelse
 Adkomstrett for drift og vedlikehold av anlegg/ledninger/kabler
 Bestemmelse om bebyggelse og beplantning
 Overført fra: Knr:3222 Gnr:106 Bnr:254
 Gjelder denne registerenheten med flere

23.02.2026 - Dokumentnr: 209002 - Registerenheten

kan ikke disponeres over uten samtykke fra rettighetshaver

Rettighetshaver: Meglerhuset Romerike AS
Org.nr: 936 357 660
Elektronisk innsendt

28.05.2021 - Dokumentnr: 625503 - Seksjonering

Opprettet seksjoner:

Snr: 111

Formål: Bolig

Sameiebrøk: 56/11308

Registrert feil tilleggsdel

Rettet etter tingl. §18

04.11.2021 Arkivref. 21/42403-21

01.01.2024 - Dokumentnr: 172336 - Omnummerering ved kommuneendring

Tidligere: Knr:3029 Gnr:106 Bnr:254 Snr:111

Legalpant: Kommunen har legalpant som sikkerhet for betaling av kommunale avgifter og eventuell eiendomsskatt. De øvrige seksjonseierne i sameiet har legalpant på inntil 2G som sikkerhet for krav knyttet til sameieforholdet, som felleskostnader. Legalpant er pant som ikke vises i grunnbokskriften, og har prioritet foran tinglyste lån, for eksempel banklån på seksjonen. Legalpant til kommunen har høyere prioritet enn legalpant til sameiet.

Vei, vann og avløp

Eiendommen er tilknyttet offentlig vann- og avløpssystem. Stikkledningene fra eiendommen og ut til det kommunale nettet er private, og vedlikeholdsansvaret for disse påhviler sameiet. Adkomst til eiendommen skjer via offentlig vei.

Utleie

Adgang til utleie: Det fremkommer av sameiets vedtekter at seksjonseieren disponerer fritt over egen seksjon og kan fritt leie ut denne. Sameiets styret skal underrettes skriftlig om alle leieforhold.

Boligen kan leies ut i henhold til gjeldende lovverk. I samsvar med sameiets vedtekter kreves det styregodkjenning av leietaker ved utleie av boligen. Kjøper bærer risikoen for at ønsket leietaker blir godkjent, og godkjenning kan kun nektes dersom det foreligger saklig grunn.

Korttidsutleie er tillatt i opptil 90 døgn per år, jf. eierseksjonsloven § 24. Denne grensen kan justeres i vedtektene, men må settes mellom 60 og 120 døgn. I sameiets vedtekter er grensen satt til 90 døgn. Korttidsutleie refererer til utleie i inntil 30 døgn sammenhengende.

Radonmåling

Selger har ikke utført radonmåling. Det er ikke krav om dette med mindre boligen er helt eller delvis utleid.

Diverse

Det informeres om at ingen kan eie mer enn to boligseksjoner i sameiet, i henhold til eierseksjonsloven § 23. Seksjoner som eies av nærstående eller gjennom et firma regnes også med.

I henhold til eierseksjonsloven § 31 er sameierne ansvarlige overfor sameiets kreditorer i forhold til sin sameiebrøk. Ved manglende betaling av fellesutgifter har sameiet legal panterett i den enkelte eierseksjon, begrenset til inntil 2 ganger folketrygdens grunnbeløp.

Kjøper og selger er forpliktet til å signere den standard kjøpekontrakten utarbeidet av Emera som en del av eiendomshandleren. Kjøpekontrakten kan gjennomgå hos eiendomsmegler før budet legges inn. Kontakt eiendomsmegler for eventuelle spørsmål.

Selger leverer eiendommen i ryddig og rengjort stand. Boligen vil ikke bli ytterligere vasket før overtakelse.

Seksjonen er overbelånt, det vil si at summen av de tinglyste pengeheftelsene pr. 14.09.2021 og 13.01.2026 overstiger den forventede salgssummen. Det er inngått avtale om frivillig salg etter forutgående avtale med kreditorene. Dersom det blir tinglyst ytterligere utleggspant på seksjonen, kan handelen kun gjennomføres dersom de eventuelle fremtidige utleggstagerne godtar å slette sitt pant uten å få full innfrielse av det underliggende kravet. Megler vil holde kjøper oppdatert om eventuell utvikling i saken. For å sikre en smidig gjennomføring av handelen, er det ønskelig og fordelaktig at overtakelsen skjer så raskt som mulig.

Kontrakts- grunnlag

Overtakelse

Tidspunkt for overtakelse avtales mellom kjøper og selger.

Forsikring

Boligselgerforsikring: Selger har tegnet boligselgerforsikring som dekker selgers ansvar etter avhendingsloven begrenset oppad kr. 20 000 000,-. Egenerklærings skjema er vedlagt salgsoppgaven og interessenter oppfordres til å gjennomgå denne før bud inngis.

Boligkjøperforsikring: Kjøper har anledning til å tegne boligkjøperforsikring. Vedlagt i salgsoppgaven følger informasjon om Boligkjøperforsikring fra Söderberg & Partners. Boligkjøperforsikring er en rettskjøperforsikring som gir trygghet og profesjonell juridisk hjelp dersom det oppdages uventede feil eller mangler ved boligen de

neste fem årene. Les mer om Boligkjøperforsikring i vedlagte materiell eller på <https://www.soderbergpartners.no/eiendom/boligkjoper/>

Lovanvendelse

Regelverk og generelle opplysninger

Boligen selges med det inventar og utstyr som i henhold til gjeldende lover, forskrifter eller offentlige pålegg skal følge med eiendommen, jf. avhendingsloven § 3-4. Fastmonterte eller spesialtilpassede installasjoner og innredning som anses som varig tilknyttet boligen, følger normalt med i handelen, med mindre det foreligger en særskilt avtale mellom partene om noe annet, jf. avhendingsloven § 3-5.

En standard tilbehørsliste utarbeidet av Norges Eiendomsmeglerforbund (NEF) følger salgsoppgaven, og gjelder som utgangspunkt for hva som inkluderes i salget – med mindre avvik er tydelig avtalt mellom kjøper og selger.

Om informasjonsgrunnlaget

Opplysninger om boligens størrelse og utforming, både innvendig og utvendig, bygger på informasjon hentet fra vedlagte tilstands- og boligsalgsrapport. Innholdet i salgsoppgaven er basert på selgers informasjon, fagkyndig vurdering, samt opplysninger fra offentlige registre som kommunen og Kartverket. Det er viktig at kjøper setter seg grundig inn i alle salgsdokumentene, herunder salgsoppgave, tilstandsrapport og selgers egenerklæring. Kjøper anses for å være kjent med forhold som er tydelig beskrevet i salgsdokumentene, slike forhold kan ikke senere gjøres gjeldende som en mangel ved boligen. Dette gjelder uavhengig av om dokumentene er lest.

Det kan være forskjell mellom boligens faktiske bruk av rom og det som er godkjent av myndighetene. Alle interessenter anbefales derfor å undersøke eiendommen nøye, gjerne sammen med fagperson, før bud gis. Dersom kjøper velger å kjøpe uten å ha sett

eiendommen, kan det ikke etter overtakelse reklameres på forhold som burde ha vært oppdaget ved en ordinær gjennomgang.

Dersom det oppstår behov for ytterligere avklaringer, oppfordres interessenter til å kontakte eiendomsmegler eller egne rådgivere før de gir bud.

Slitasje og bruk

Det må også forventes at eiendommer som har vært i bruk, vil kunne ha tegn til slitasje og eventuelle skader. Slik normal bruksslitasje og behov for vedlikehold må kjøper påregne, og dette vil normalt ikke gi grunnlag for reklamasjon eller prisavslag.

Avtalerettslig

Partenes rettigheter og plikter reguleres av avtalen mellom partene, og all tilgjengelig dokumentasjon som forelå for kjøper før handelen ble inngått. I tillegg gjelder avhendingsloven. Det gjelder ulike avtalevilkår avhengig av om kjøper er forbrukerkjøper eller ikke, og dette er nærmere forklart nedenfor.

Budgivning og selgers vurdering

På grunn av ulike ansvarsforhold kan selger velge å prioritere bud fra ikke-forbrukere, selv om budet er lavere enn et forbrukerbud. Når kjøper ikke er forbruker, kan selgers ansvar begrenses ettersom boligen selges «som den er», noe som kan være av verdi for selger. Det understrekes at selger står fritt til å velge hvilket bud som aksepteres, og er ikke forpliktet til å velge det høyeste.

Alle budgivere må ved inngivelse av bud opplyse om de opptrer som forbruker eller som næringsdrivende/person som handler hovedsakelig som ledd i næringsvirksomhet. Det vil opplyses hvis konkurrerende bud kommer fra en ikke-forbruker.

Forbrukerkjøp – definisjon og vilkår:

Et forbrukerkjøp foreligger når en fysisk person kjøper eiendom uten at formålet hovedsakelig er knyttet til næringsvirksomhet.

En eiendom anses å ha en mangel dersom den ikke oppfyller kravene som følger av avtalen, eller ved brudd på bestemmelser i avhendingsloven §§ 3-2 til 3-8. Det samme gjelder hvis eiendommen ikke samsvarer med det som med rimelighet kunne forventes ut fra blant annet alder, type og synlig tilstand – eller hvis det er tilbakeholdt, eller gitt feilaktige opplysninger, og dette har påvirket avtalen.

Dersom det er avvik mellom oppgitt og faktisk innvendig areal på minst 2 % og samtidig minst 1 kvadratmeter, kan dette utløse rett til kompensasjon etter § 3-3 i avhendingsloven.

Ved beregning av krav om prisavslag eller erstatning må kjøper selv dekke kostnader med inntil kr 10 000 (som en egenandel).

Ikke-forbruker – definisjon og vilkår:

Dersom kjøper er en juridisk enhet, eller en fysisk person som handler i næringsssammenheng, regnes kjøpet ikke som et forbrukerkjøp.

Ved slike kjøp selges eiendommen «som den er», og selgers ansvar er begrenset til det som følger direkte av avtalen, jf. avhendingsloven § 3-9. I disse tilfellene fravikes § 3-3 andre ledd, og eventuelle arealavvik vurderes etter § 3-8.

Kjøperens plikt til å foreta grundige undersøkelser gjelder også fullt ut for kjøpere som ikke omfattes av forbrukerdefinisjonen.

Budgivning

Bud kan legges inn på nettannonsen på "gi bud" knappen eller via hjemmesiden. Ved elektronisk budgivning kan bud legges inn trygt og enkelt med bank-ID.

Eiendomsmegler kan også kontaktes for tilsendelse av budkjema, og budskjema finnes også i salgsoppgaven.

Alle bud skal inngi skriftlig til eiendomsmegler. Kravet til skriftlighet gjelder også ved forhøyelse av bud, motbud og selgers aksept eller avslag. Før et bud kan formidles til selger må meglere innhente gyldig legitimasjon og signatur fra budgiver. Kravet til legitimasjon og signatur er oppfylt dersom budgiver bruker e-signatur som f eks. bankID. Etter det første budet er inngitt, kan budgiver inngi bud pr e-post eller pr SMS til meglere.

Hvis budgiver skal by på eiendommen i henhold til en kjøpsfullmakt må meglere kontaktes og fullmakten oversendes før budgivning.

Et bud bør inneholde eiendommens adresse (eventuelt gnr/bnr), kjøpesum, budgivers kontaktinformasjon, finansieringsplan, akseptfrist, overtakelsesdato og eventuelle forbehold som for eksempel usikker finansiering, salg av nåværende bolig ol. Normalt vil ikke et bud med forbehold bli akseptert før forbeholdet er avklart. Konferer gjerne med meglere før bud avgis.

Bud som har forbehold om konfidensialitet ("hemmelige bud") vil ikke bli formidlet til selger. Alle interessenter oppfordres til å inngi bud via eiendomsmegler.

Meglere skal legge til rette for en forsvarlig avvikling av budrunden. I forbrukerforhold (dvs. der selger er forbruker) skal meglere ikke formidle bud med kortere akseptfrist enn til kl. 12.00 første virkedag etter siste annonserte visning. Senere bud må ha en akseptfrist som er lang nok til at budet og eventuelle forbehold kan videreformidles til alle involverte parter slik at disse får tid til å områ seg, jf. forskrift om eiendomsmegling § 6-3. Akseptfrist bør derfor være på minimum 30 minutter, og budforhøyelser bør skje senest 10 minutter før fristens utløp. Dersom bud inngis med en frist som åpenbart er for kort til at meglere kan avvikle budrunden på en forsvarlig måte, vil meglere fraråde budet.

Eiendomsmegler skal så snart som mulig bekrefte skriftlig overfor budgivere at budene deres er mottatt, og vil uoppfordret gi sin vurdering av det enkelte bud overfor

selgeren.

Etter at handel har kommet i stand, eller dersom en budrunde avsluttes uten at handel er kommet i stand, kan en budgiver kreve kopi av budjournalen i anonymisert form. Kopi av budjournal gis til kjøper og selger uten ugrunnet opphold etter at handel er kommet i stand.

Hvis budgiver ønsker å være anonym, kan bud fremmes via en fullmektig.

For mer informasjon om budgivningsprosessen, se «Forbrukerinformasjon om budgivning», som er vedlagt salgsoppgaven, eller ta kontakt med meglere.

Hvitvasking

Eiendomsmeglere er underlagt lov om hvitvasking, og er blant annet forpliktet til å gjennomføre kundetiltak av både selger og kjøper.

Hvis kjøper ikke bidrar til at meglere får gjennomført kundetiltak og dette fører til at avtalen ikke kan gjennomføres eller blir forsinket, er dette et mislighold fra kjøpers side. Et vesentlig mislighold kan gi selger rett til å heve avtalen og til å gjennomføre dekningsalg for kjøpers regning.

Dersom selger ikke bidrar til at meglere får gjennomført løpende kundetiltak underveis i oppdraget, må eiendomsmegler stanse gjennomføringen av transaksjonen. Selger vil i et slikt tilfelle ha misligholdt sine forpliktelser, og kjøper vil kunne ha et krav mot selger etter avhendingsloven.

Hvis kundetiltak ikke lar seg gjennomføre, vil Emera eiendomsmegling ikke kunne bistå med handelen eller foreta oppgjør.

Personopplysningsloven

Personopplysninger blir behandlet i samsvar med personopplysningsloven. Se www.emera.no for vår personvernerklæring.

Meglers vederlag

Fast provisjon: kr 35 000,00

Tilrettelegging: kr 15 000

Visninger/overtagelser: kr 0 pr. stk.

Markedspakke: kr 23 500

Oppgjørshonorar inkl. factoring: kr 9 900

Utlegg:

Selger dekker utlegg i henhold til oppdragsavtalen. Disse er estimert til ca. kr 12 480,00, og omfatter vanligvis innhenting av informasjon fra kommunen, eventuell forretningsfører, samt kopi av tinglyste dokumenter. Total kostnad ved salg til prisantydning: kr 99 580,00. Dette inkluderer både vederlag og stipulerte utlegg.

Ved avbrutt oppdrag:

Dersom oppdraget sies opp eller utløper uten at salget gjennomføres, har megler krav på rimelig vederlag for medgått tid og for utført arbeid. Dette omfatter blant annet vederlag knyttet til tilrettelegging, markedsføring og eventuelle avholdte visninger, samt påløpte utlegg. Timepris ved slik beregning er kr 3500.

Oppdragsansvarlig

Eirik Blix

Eiendomsmegler | Partner

eirik.blix@emera.no

Tlf: 467 65 086

Ole Andre Haugen

Eiendomsmegler | Partner

ole.andre.haugen@emera.no

Tlf: 908 58 944

Ansvarlig megler

Eirik Blix

Eiendomsmegler | Partner

eirik.blix@emera.no

Tlf: 467 65 086

Meglerforetaket

Meglerhuset Romerike AS

Organisasjonsnummer 936357660

Trondheimsvegen - Kløfta 59, 2040 KLØFTA

Tlf: 638 40 001

Salgsoppgavedato

12.03.2026

Samarbeidspartnere og tilknyttede foretak

Emera Norge AS og eiendomsmeglingsforetakene som er tilknyttet Emera har samarbeid med forskjellige foretak som tilbyr forbrukerne produkter eller tjenester i forbindelse med et salgsoppdrag. Våre samarbeidspartnere er:

Søderberg & Partners AS - formidler av boligselger- og boligkjøperforsikring

Overo AS - leverandør av digitale oppgjørsskjemaer og overtakelsesprotokoller som også inneholder tilbud til forbruker om tilpassede strøm-, internett- og alarmtjenester

Hvilke produkter/tjenester kjøper og selger får i forbindelse med oppdraget, kan variere ut fra hvor i landet eiendommen ligger.

SNØLIA 5

VEDLEGG

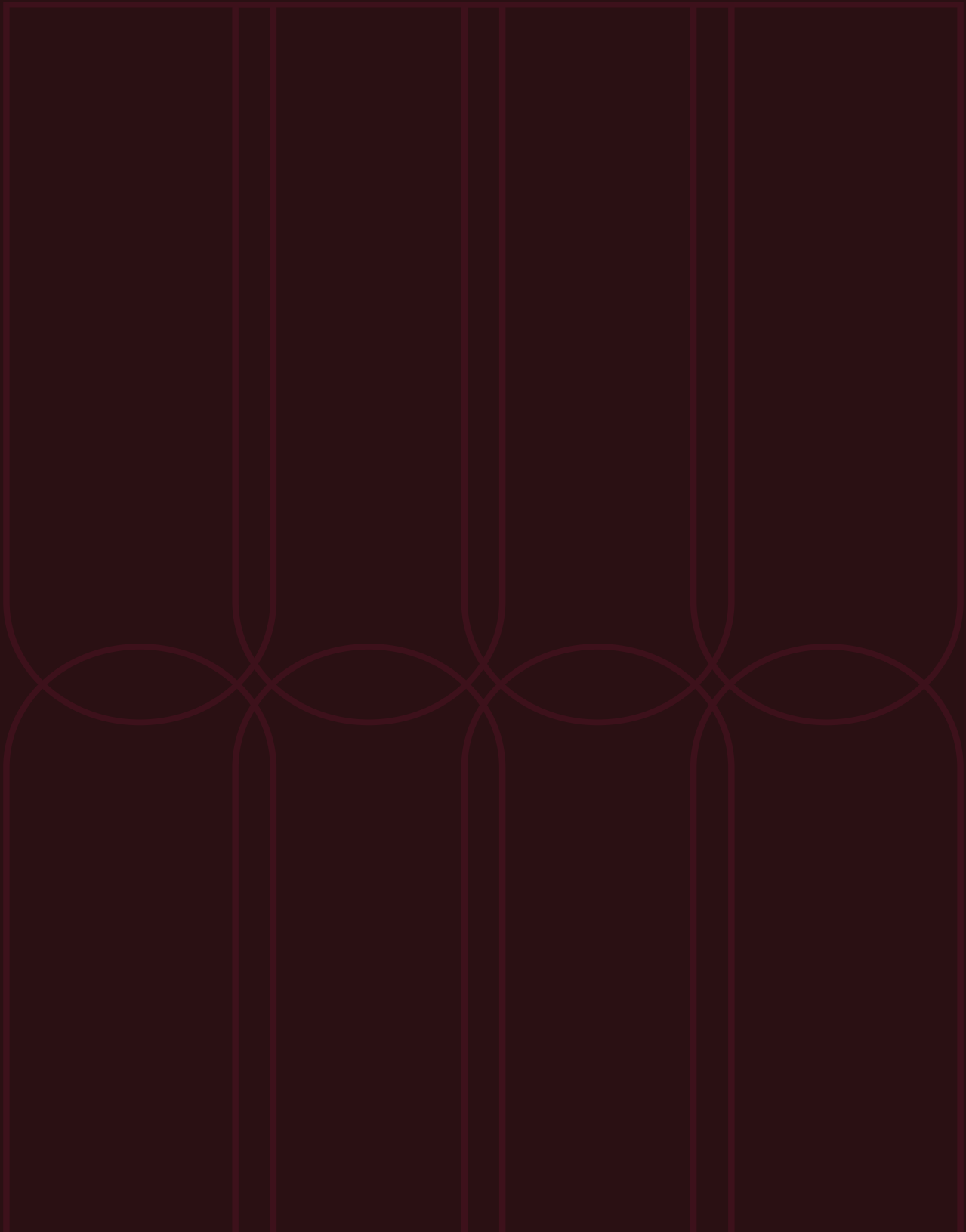

EGENERKLÆRINGSSKJEMA

Til orientering vil dette skjema være en del av salgsoppgaven

Meglerfirma	
EMERA Lillestrøm	
Oppdragsnr.	
04260017	
Selger 1 navn	
Kristoffer-August Sundquist Klaesson	
Gateadresse	
Snølia 5	
Poststed	Postnr
LØRENSKOG	1470
Er det dødsbo?	
<input checked="" type="checkbox"/> Nei <input type="checkbox"/> Ja	
Avdødes navn	
Er det salg ved fullmakt?	
<input checked="" type="checkbox"/> Nei <input type="checkbox"/> Ja	
Hjemmelshavers navn	
Har du kjennskap til eiendommen?	
<input type="checkbox"/> Nei <input checked="" type="checkbox"/> Ja	
Når kjøpte du boligen?	
År	2021
Hvor lenge har du eid boligen?	
Antall år	5
Antall måneder	0
Har du bodd i boligen siste 12 måneder?	
<input checked="" type="checkbox"/> Nei <input type="checkbox"/> Ja	
I hvilket forsikringsselskap har du tegnet villa/husforsikring?	
Forsikringsselskap	
Polise/avtalnr.	

Document reference: 04260017

Spørsmål for alle typer eiendommer

- 1 Kjenner du til om det er/har vært feil tilknyttet våtrommene, f.eks. sprekker, lekkasje, råte, lukt eller soppkader?
- Nei Ja

Initialer selger: KSK

1

- 2 Kjenner du til om det er utført arbeid på bad/våtrom?
Svar
- 3 Kjenner du til om det er/har vært tilbakeslag av avløpsvann i sluk eller lignende?
 Nei Ja
- 4 Kjenner du til feil eller om har vært utført arbeid/kontroll på vann/avløp?
Svar
- 5 Kjenner du til om det er/har vært problemer med drenering, fuktinnslag, øvrig fukt eller fuktmerker i underetasje/kjeller?
 Nei Ja
- 6 Kjenner du til om det er/har vært utettheter i terrasse/garasje/tak/fasade?
 Nei Ja
- 7 Kjenner du til om det er/har vært problemer med ildsted/skorstein/pipe f.eks. dårlig trekk, sprekker, pålegg, fyringsforbud eller lignende?
 Nei Ja
- 8 Kjenner du til om det er/har vært f.eks. sprekker i mur, skjeve gulv eller lignende?
 Nei Ja
- 9 Kjenner du til om det er/har vært sopp/råteskader/insekter/skadedyr på eiendommen som rotter, mus, maur eller lignende?
 Nei Ja
- 10 Kjenner du til om det er/har vært skjeggkre i boligen?
 Nei Ja
- 11 Kjenner du til om det er/har vært utført arbeid på el-anlegget eller andre installasjoner (f.eks. oljetank, sentralfyr, ventilasjon)?
Svar
- 12 Kjenner du til om det er utført kontroll av el-anlegget og/eller andre installasjoner (f.eks. oljetank, sentralfyr, ventilasjon)?
 Nei Ja
- 13 Har du ladeanlegg/ladeboks for elbil i dag?
 Nei Ja
- 14 Kjenner du til om ufaglærte har utført arbeid som normalt bør utføres av faglærte, utover det som er nevnt tidligere (f.eks. drenering, murerarbeid, tømmerarbeid etc)?
 Nei Ja
- 15 Er det nedgravd oljetank på eiendommen?
 Nei Ja
- 16 Kjenner du til om det har vært utført arbeid på terrasse/garasje/tak/fasade?
Svar
- 17 Selges eiendommen med utleiedel, leilighet, hybel eller tilsvarende?
 Nei Ja
- 18 Kjenner du til om det er innredet/bruksendret/bygget ut i kjeller eller loft eller andre deler av boligen?
 Nei Ja
- 19 Kjenner du til forslag eller vedtatte reguleringsplaner, andre planer, nabovarsel eller offentlige vedtak som kan medføre endringer i bruken av eiendommen eller av dens omgivelser?
 Nei Ja
- 20 Kjenner du til om det foreligger påbud/heftelser/krav/manglende tillatelser vedrørende eiendommen?
 Nei Ja

Initialer selger: KSK

2

Document reference: 04260017

21 Er det foretatt radonmåling?

Nei Ja

22 Kjenner du til manglende brukstillatelse eller ferdigattest?

Nei Ja

23 Kjenner du til om det foreligger skaderapporter/ tilstandsvurderinger eller utførte målinger?

Nei Ja

24 Er det andre forhold av betydning ved eiendommen som kan være relevant for kjøper å vite om (f.eks. rasfare, tinglyste forhold eller private avtaler)?

Nei Ja

Tilleggskommentar

Jeg bekrefter at opplysningene er gitt etter beste skjønn. Jeg er kjent med at dersom jeg har gitt ufullstendige, uriktige eller misvisende opplysninger om eiendommen, vil forsikringsselskapet kunne søke hel eller delvis regress for sine utbetalinger eller redusere sitt ansvar helt eller delvis, jfr. vilkår for boligselgerforsikring punkt 7.1 og forsikringsavtaleloven kapittel 4.

Jeg er orientert om mitt mulige ansvar som selger etter avhendingsloven, eventuelt etter kjøpsloven (aksjeboliger), og om forsikringsgiver sitt boligselgerforsikringstilbud.

Jeg er klar over at avtale om forsikring er bindende. Jeg er også klar over at premietilbudet først kan påberopes når boligen er solgt (budaksept). Premietilbudet som er gitt av megler er bindende for forsikringsgiver i 6 – seks – måneder fra oppdragsinngåelse med megler.

Etter dette vil premien og forsikringsvilkårene kunne justeres. Når premietilbudet ikke lenger er bindende for forsikringsselskapet må egenerklæringskjemaet signeres på nytt og eventuelle endringer påføres. Det vil da være forsikringspremien og forsikringsvilkårene på ny signeringsdato som legges til grunn.

Det kan ikke tegnes boligselgerforsikring ved følgende salg:

- mellom ektefeller eller slektninger i rett oppstigende eller nedstigenede linje, søsken, eller
- mellom personer som bor eller har bodd på boligeiendommen og/eller
- når salget skjer som ledd i sikredes næringsvirksomhet/er en næringsseiendom
- etter at boligeiendommen er lagt ut for salg.
- ved salg av helårs- og fritidsbolig er det krav til at det foreligger tilstandsrapport i henhold til Forskrift til avhendingslova (tryggere bolighandel).

Forsikringsselskapet kan ved skriftlig samtykke akseptere tegning av forsikring også i ovennevnte tilfeller.

Dersom forsikringsselskapet ikke har gitt skriftlig samtykke, kan erstatningen bortfalle.

Ved oppgjørsoppdrag trer forsikringen i kraft når kontrakten er signert av begge parter, begrenset til siste 12 måneder før overtakelse.

Forøvrig oppfordrer selger potensielle kjøpere til å undersøke eiendommen grundig, jf avhendingsloven § 3-10 og kjøpsloven § 20 (aksjeboliger).

Gyldig forsikring forutsetter at det for helårs- og fritidsbolig foreligger tilstandsrapport som er i henhold til Forskrift til avhendingslova (tryggere bolighandel).

- Jeg ønsker boligselgerforsikring, og bekrefter å ha mottatt og lest forsikringsvilkårene og informasjonsbrosjyre til selger i forbindelse med kjøp av boligselgerforsikring. Forsikringen trer i kraft på det tidspunkt det foreligger en budaksept mellom partene, begrenset til tolv måneder før overtakelse. Ved oppgjørsoppdrag trer forsikringen i kraft når kontrakten er signert av begge parter, begrenset til siste 12 måneder før overtakelse. Jeg bekrefter med dette at eiendommen ikke er en næringsseiendom, at den ikke selges som ledd i næringsvirksomhet eller mellom ektefeller eller slektninger i rett oppstigende eller nedstigende linje, søsken, eller mellom personer som bor eller har bodd på boligeiendommen. Gyldig forsikring forutsetter at det for helårs- og fritidsbolig foreligger tilstandsrapport som er i henhold til Forskrift til avhendingslova (tryggere bolighandel). Forsikringen er ugyldig dersom den tegnes i strid med forsikringsvilkårene. Jeg er innforstått med at eiendomsmegleren ikke har fullmakt til å gjøre unntak fra ovennevnte begrensninger. Jeg er oppmerksom på at 8% av total forsikringspremie er honorar til Söderberg & Partners.
- Jeg ønsker ikke boligselgerforsikring, men megler har tilbudt meg å kjøpe slik forsikring.
- Jeg kan ikke kjøpe boligselgerforsikring ihht vilkår.

Tilstandsrapport

Nøkkeltakst AS

 Snølia 5, 1470 LØRENSKOG

 LØRENSKOG kommune

gnr. 106, bnr. 254, snr. 111

Sum areal alle bygg: BRA: 61 m² BRA-i: 56 m²



Befaringsdato: 28.02.2026

Rapportdato: 02.03.2026

Oppdragsnr.: 22391-1864

Referansenummer: MH7395

Foretak: NØKKELTAKST DRIFT AS

Takstingeniør: Joachim Andre M Kirkerud

Vår ref: Joachim Kirkerud



Nøkkeltakst AS

En del av
 Norske
Boligrapporter

Rapporten kan brukes i inntil ett år etter befaringsdato, og kan ikke gjenbrukes ved flere boligsalg i denne perioden. Skjer det endringer, oppstår skader også videre på boligen, bør du som selger be om oppdatert rapport.

Nøkkeltakst Drift AS

Nøkkeltakst er et spesialisert takseringsfirma som tilbyr profesjonelle og pålitelige vurderinger av boliger. Med solid kompetanse og mange års erfaring innen bygg- og anlegg og eiendom, sørger vi for nøyaktige og grundige rapporter som gir deg en klar forståelse av eiendommen.

Rapportansvarlig



Joachim Andre M Kirkerud
Uavhengig Takstingeniør
post@nokkeltakst.no
986 28 518

Medlem av
NITO



Nøkkeltakst AS

Dette trenger du å vite om tilstandsrapporten



Hva er en tilstandsrapport?

En tilstandsrapport beskriver synlige skader/avvik eller tegn på skader/avvik på boligen. Rapporten fremhever vanligvis ikke positive egenskaper ved boligen.



Hva vurderer en bygningssakkyndig?

Den bygningssakkyndige vurderer boligen ut fra hva man kan forvente av en bygning av samme alder og type. Vurderingen gjøres som regel mot hvordan det var vanlig å bygge og regler som gjaldt da boligen ble oppført (søknadstidspunktet). Forhold som er vanlige for bygningens alder, slik som slitasje etter normal bruk regnes ikke som avvik.



Hva inneholder tilstandsrapporten?

Den bygningssakkyndige undersøker rom og bygningsdeler slik det kommer frem av [Forskrift til avhendingsloven](#). Tilstandsrapporten inneholder bare avvik som den bygningssakkyndige kan se eller kontrollere med enkle hjelpemidler. Det gjøres ikke nærmere undersøkelser slik som åpning av vegger eller andre bygningsdeler. I vegg mot våtrom og rom under terreng kan det borres et hull for å gjøre enkle undersøkelser slik som fuktøk.

Når du kjøper en brukt bolig

Når du kjøper en brukt bolig, er det viktig å være oppmerksom på at dette ikke kan sammenlignes med å kjøpe en ny bolig. Måten boligen ble bygget på kan være annerledes enn i dag. Bygninger svekkes over tid, og utsettes for slitasje blant annet på grunn av bruk og vær og vind. Mange boliger fornyes helt eller delvis, noen i flere omganger, eller det oppføres tilbygg. Særlig for boliger som er pusset opp eller endret, er det viktig å merke seg at fornyelse av overflater ikke nødvendigvis betyr at bygningsdeler under er forbedret.

Vurdering mot byggeregler

Den bygningssakkyndige vil vurdere boligen mot hvordan det var vanlig å bygge og regler som gjaldt på søknadstidspunktet. Den bygningssakkyndige ser etter avvik som har betydning for og som reduserer boligens funksjon og verdi, og som kommer frem av Forskrift til avhendingslova.

Tilstandsrapporten beskriver ikke hele boligen

BYGNINGSSAKKYNDIGE SER FOR EKSEMPEL IKKE PÅ

- vanlig slitasje og normal vedlikeholdstilstand
- bagatellmessige forhold som ikke påvirker bygningens bruk eller verdi vesentlig
- etasjeskillere
- tilleggsbygg slik som garasje, bod, anneks, naust og så videre
- utvendige trapper
- støttemurer
- skjulte installasjoner
- installasjoner utenfor bygningen
- full funksjonstesting av el- og VVS-installasjoner
- geologiske forhold og bygningens plassering på grunnen
- bygningens planløsning
- bygningens innredning
- løsøre slik som hvitevarer
- utendørs svømmebasseng og pumpeanlegg
- bygningens estetikk og arkitektur
- bygningens lovlighet (bortsett fra bruksendringer, brannceller og forhold som åpenbart kan påvirke helse, miljø og sikkerhet)
- fellesarealer (med mindre boligeier har vedlikeholdsplikt for fellesarealer og dette er kjent for bygningssakkyndig, eller fellesarealet har en særlig tilknytning til boligen).

© iVerdi 2023

Malen til denne rapporten, inkludert standardtekstene fra Verdi er vernet etter åndsverkloven og kan kun benyttes av av kunder hos iVerdi. For andre aktører er eksemplarframstilling av malen og standardtekster, som utskrift og annen kopiering til bruk som grunnlag for tilsvarende rapporter, bare tillatt når det er hjemlet i lov (kopiering til privat bruk, sitat o.l.) eller avtale med iVerdi (<https://iverdi.no/>).

Utnyttelse i strid med lov eller avtale kan medføre erstatnings- og straffeansvar.

Dette trenger du å vite om tilstandsrapporten

Tilstanden vurderes med ulike tilstandsgrader

Tilstanden gir uttrykk for en gitt forventet tilstand, blant annet vurdert ut fra alder og normal bruk. Ved Tilstandsgrad 0 (TG0) og Tilstandsgrad 1 (TG1) gir den bygningsakkyndige normalt ingen begrunnelse for valg av tilstandsgrad. Grunnen er at bygningen eller bygningsdelen da bare har normal slitasje. Ved skjulte konstruksjoner kan alder alene avgjøre tilstandsgrad. Når bygningsakkyndige anbefaler tiltak, for eksempel utbedringer, må brukeren av rapporten vurdere om tiltakene er nødvendige og lønnsomme.

Når den bygningsakkyndige velger tilstandsgrad, baseres vurderingen på faste kriterier som følger av gjeldende bransjestandard for Teknisk tilstandsanalyse ved omsetning av bolig og Forskrift til avhendingslova.



TILSTANDSGRAD 0, TG0: INGEN AVVIK

Bygningsdelen skal være tilnærmet ny, ikke vise tegn på slitasje og det skal være lagt frem dokumentasjon på faglig god utførelse. Det er ingen merknader til delen.



TILSTANDSGRAD 1, TG1: MINDRE AVVIK

Bygningsdelen skal bare ha normal slitasje, og strakstiltak skal ikke anses som nødvendig. Graden kan også brukes når delen er ny, men der dokumentasjon på faglig god utførelse mangler.



TILSTANDSGRAD 2, TG2: VESENTLIGE AVVIK OG MINDRE AVVIK SOM ETTER NS 3600 GIR TG 2

Bygningsdelen skal enten ha feil utførelse, en skade eller symptomer på skade, sterk slitasje eller nedsatt funksjon. Graden gis når bygningsdelen trenger vedlikehold eller tiltak i nær fremtid. Graden skal også brukes når delen er gammel og det er grunn til å varsle om faren for skader på grunn av alderen, eller når det er grunn til å overvåke delen spesielt på grunn av fare for større skader eller følgeskader.



TILSTANDSGRAD 3, TG3: STORE ELLER ALVORLIGE AVVIK

Denne tilstandsgraden brukes ved kraftige tegn på forhold som man må regne med trenger utbedring straks eller innen kort tid. Det er påvist funksjonssvikt eller sammenbrudd.



IKKE UNDERSØKT/IKKE TILGJENGELIG FOR UNDERSØKELSE

Det kan være avvik/skader som ikke er avdekket.

Informasjon om utbedringskostnader

Utbedringskostnadene i rapporten er sjablongmessige anslag basert på observerte forhold som feil, skader eller uregelmessigheter, samt foreslåtte tiltak. Disse anslagene er veiledende, angis i fem intervaller, er basert på generelle erfaringstall, og må ikke forveksles med konkrete pristilbud fra håndverkere eller entreprenører. Faktiske kostnader kan variere betydelig, avhengig av individuelle valg, materialpriser og markedsforhold. For å få en nøyaktig vurdering av utbedringskostnadene anbefales ytterligere undersøkelser og innhenting av flere pristilbud fra kvalifiserte fagfolk. Slike anslag gis for TG3, der dette er mulig.



Tiltak under kr 20 000



Tiltak mellom kr 20 000 – 100 000



Tiltak mellom kr 100 000 – 200 000



Tiltak mellom kr 200 000 – 500 000



Tiltak over kr 500 000

Beskrivelse av eiendommen

OM VURDERINGER

Tilstandsgradene (TG) reflekterer resultatet av undersøkelser utført etter forskrift til avhendingsloven (Tryggere bolighandel). Rapporten viser hvilke bygningsdeler som omfattes av oppdraget. Les hele rapporten, inkludert forutsetningene, for en helhetlig forståelse av både vurderingene og oppdraget.

BYGGEMÅTE:

Støpt plate mot grunn. Bærende elementer av betong og stål. Etasjeskillere av betong. Utfyllende yttervegger er reist som lett bindingsverk med isolerte hulrom. Fasaden er forblendet med teglstein. Taket er tilnærmet flatt og antatt tekket med sveisepapp.

OPPVARMING:

Radiatorer.
Vannbåren gulvvarme på bad.

ROMHØYDE:

Stue: 2,57m
Bad: 2,22m
Soverom: 2,57m

BOD:

Leiligheten disponerer en kjellerbod, målt til ca. 5kvm.

PARKERING:

Leiligheten disponerer en garasje plass.

Boligbygg med flere boenheter - Byggeår: 2021

UTVENDIG [Gå til side](#)

Vinduer med isolerglass, fra byggeåret.

Brann- og lydklassifisert entrédør. Balkongdør med isolerglass. Dørene er fra byggeåret.

Balkong i betong- og metallkonstruksjon, målt til ca. 7 m².

INNVENDIG [Gå til side](#)

Innvendig overflater, utover våtrom:

- Gulv: Parkett.
- Vegger: Sparklet/pussede og malte overflater.
- Himling: Sparklet/pussede og malte overflater.

Innvendige overflater, utover det som eventuelt er særskilt beskrevet og vurdert i rapporten, er ikke tilstandsvurdert. Vurdering av slike overflater eller måling av eventuelle skjevheter i gulv, vegger eller himlinger inngår ikke i oppdraget. Slitasje og skjevheter kan forekomme uten å være omtalt. Tilstand og bruksslitasje er subjektivt – gjør egne vurderinger på visning.

VÅTROM [Gå til side](#)

Bad

Badet er fra byggeåret.
Fliser på vegger. Slette overflater i himlingen.
Fliser på gulv.
Sluket er i stål.
Innredning: Skap med glatte fronter.
Sanitærutstyr: Servant, veggfestet klosett, dusj på gulv og opplegg for vaskemaskin og tørketrommel.

KJØKKEN [Gå til side](#)

Alder på innredning: Fra byggeår.
Kjøkkeninnredning med glatte fronter. Benkeplate i laminat.
Integrerte hvitevarer: Platetopp. Stekeovn. Oppvaskmaskin.
Kjøleskap med fryser.

TEKNISKE INSTALLASJONER [Gå til side](#)

Innvendige vannledninger er av plast (rør-i-rør).
Hovedstoppekran: Plassert i fellesgang.

Synlige avløpsrør er i plast.

Balansert ventilasjon med avtrekk i våtrom og kjøkken. Tilluft i oppholdsrom. Luftespalte under dører for luftgjennomstrømning.

Sikringer av automatsikringer.

Arealer [Gå til side](#)

Forutsetninger og vedlegg [Gå til side](#)

Lovlighet [Gå til side](#)

Sammendrag av boligens tilstand

Fordeling av tilstandsgrader

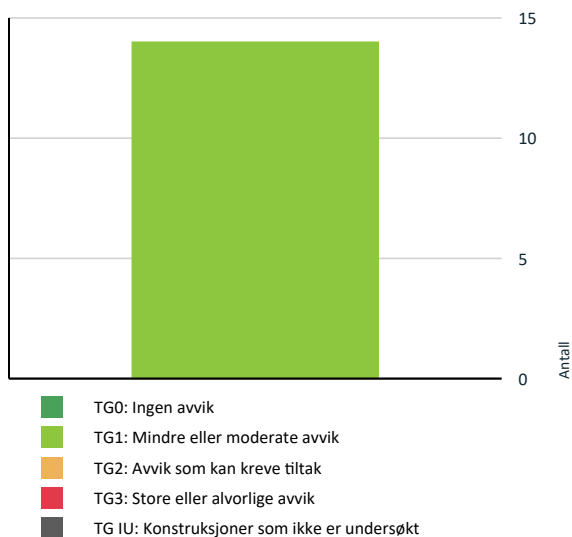

Vil du vite mer om tilstandsgrader? Se side 4.

Oppsummering av avvik

Vil du vite mer? Se på rommet eller bygningsdelen senere i rapporten.

Boligbygg med flere boenheter

Tilstandsrapport

BOLIGBYGG MED FLERE BOENHETER

Byggeår
2021

UTVENDIG

1 TG 1 Vinduer

Vinduer med isolerglass, fra byggeåret.

Vurderte forhold: Om det er synlig tegn til punktering og innsetningsdetaljer (beslag, vannbord, omramming, karm og ytre tetting). Merk at punkterte glass kan være vanskelig, eller i noen tilfeller umulig, å oppdage ved visuell inspeksjon. Vinduer er undersøkt visuelt ved stikkprøvekontroller - et utvalg vinduer er kontrollert.

1 TG 1 Dører

Brann- og lydklassifisert entrédør. Balkongdør med isolerglass. Dørene er fra byggeåret.

Vurderte forhold: Om det er synlig tegn til punktering og innsetningsdetaljer (beslag, vannbord, omramming, karm og ytre tetting). Merk at punkterte glass kan være vanskelig, eller i noen tilfeller umulig, å oppdage ved visuell inspeksjon.

1 TG 1 Balkonger, terrasser og rom under balkonger

Balkong i betong- og metallkonstruksjon, målt til ca. 7 m².

Vurderte forhold: Synlige forhold knyttet til festing, forankring, understøtting, skader på overflater utover normal slitasje og løsninger for vannavrenning. Rekkverkshøyden og åpninger er vurdert etter gjeldende byggeteknisk forskrift under befaringen, men eventuelle avvik tilknyttet disse fremkommer senere i rapporten.

VÅTROM

5. ETASJE > BAD

Generell

Badet er fra byggeåret.

Vurderingen er i hovedsak basert på det som er synlig under befaringen.

5. ETASJE > BAD

1 TG 1 Overflater vegger og himling

Fliser på vegger. Slette overflater i himlingen.

Vurderte forhold: Overflater kontrollert med tanke på forhold som kan indikere fuktskade og egnethet ved vindu/dør i våtsone. Banketest etter bom (hulrom under flis) er utført som stikkprøver - ikke alle fliser.

5. ETASJE > BAD

1 TG 1 Overflater Gulv

Fliser på gulv.

Tilstandsrapport

Vurderte forhold: Overflater kontrollert med tanke på forhold som kan indikere fuktskade og egnethet ved vindu/dør i våtsone. Banketest etter bom (hulrom under flis) er utført som stikkprøver - ikke alle fliser. Fall til sluk og høydeforskjell topp mellom overkant gulv/topp slukrist er målt med linjelaser. Fall er målt ved stikkprøver - flater partier kan forekomme uten å bli avdekket.

5. ETASJE > BAD

1 TG 1 Sluk, membran og tettesjikt

Sluket er i stål. Membran kan ikke konstateres visuelt.

Vurderte forhold: Punktet er kontrollert med tanke på utførelse, materialvalg, klemring/mansjett, rensesmulighet, alder (opplyst av selger) og tegn på utettheter/skadelig fukt.

Membran/tettesjikt: Membranens oppgave er å hindre vann i å trenge inn i underliggende konstruksjoner. Tilstedeværelse, utførelse og full tilstand av skjulte deler kan ikke kontrolleres ved vanlig visuell befaring.



5. ETASJE > BAD

1 TG 1 Sanitærutstyr og innredning

Innredning: Skap med glatte fronter.

Sanitærutstyr: Servant, veggfestet klosett, dusj på gulv og opplegg for vaskemaskin og tørketrommel.

Vurderte forhold: Sanitærutstyr er kontrollert med tanke på riss, sprekker, svelling, skjolder, avdryppmerker og lekkasjesikring av sistene. Avløp og vannrør er vurdert ut fra en enkel test avrenning og vanntrykk ved åpen kran og alder.

5. ETASJE > BAD

1 TG 1 Ventilasjon

Avtrekk: Mekanisk avtrekk.

Tilluft: Luftespalte med lufttilførsel under dørrbladet.

Vurderte forhold: Ventilasjon er vurdert med tanke på avtrekk, overstrømningsmulighet og tilluft. Avtrekk er kontrollert med et enkelt papirark. Det er ikke utført luftmålinger eller vurdering av ventilasjonsfunksjon utover dette.

5. ETASJE > BAD

Tilliggende konstruksjoner våtrom

Hulltaking og fuktmåling i veggkonstruksjonen er ikke utført da våtrommet er et prefabrikkert våtromskabin. I denne typen konstruksjon skal det ikke foretas hulltaking i henhold til forskrift til avhendingslova.

Det er gjennomført fuktsøk med overflateindikator på utsiden av veggene, uten at det ble avdekket indikasjoner på fuktskade. Det understrekes imidlertid at denne metoden har begrenset evne til å avdekke skjulte fuktskader, og resultatene må derfor ikke tolkes som en garanti mot slike skader.

Tilstandsrapport

KJØKKEN

5. ETASJE > KJØKKEN

1 TO 1 Overflater og innredning

Alder på innredning: Fra byggeår.
Kjøkkeninnredning med glatte fronter. Benkeplate i laminat.
Integrerte hvitevarer: Platteopp. Stekeovn. Oppvaskmaskin. Kjøleskap med fryser.

Undersøkelsen omfatter i hovedsak kontroll for fuktskader i gulvet. Det er utført visuell vurdering uten å flytte inventar eller demontere bygningsdeler. Fuktsøk med overflateindikator er gjort stikkprøvevis ved vanninstallasjoner, men ikke hele gulvet er målt. Innredningen er kun vurdert skjønnsmessig og overfladisk, uten funksjonstesting. Hvitevarer er ikke kontrollert. Egne undersøkelser av slitasje og funksjon anbefales generelt før kjøp.

5. ETASJE > KJØKKEN

1 TO 1 Avtrekk

Avtrekk: Kjøkkenet har avtrekk fra kjøkkenventilator, plassert over plattetoppen.
Tilluft: Via balansert ventilasjon.

Her undersøkes prinsippene for ventilasjon og avtrekk fra kjøkkenet, uten luftmålinger eller tekniske undersøkelser av ventilatorer.

TEKNISKE INSTALLASJONER

1 TO 1 Vannledninger

Innvendige vannledninger er av plast (rør-i-rør).
Hovedstoppekran: Plassert i fellesgang.

Vurderte forhold: Synlige vannrør er kontrollert med tanke på materiale, sammenkoblinger, kondens-/termisk isolasjon og hovedstoppekran. Ved rør-i-rør-system er fordelerskap og avledning av lekkasjevann til sluk kontrollert. Skjulte rør er vurdert ut fra opplyst alder på anlegget. Undertegnede har ikke spisskompetanse på området - for en mer teknisk kontroll må en fagspesialist engasjeres.



1 TO 1 Avløpsrør

Synlige avløpsrør er i plast.

Vurderte forhold: Synlige avløpsrør er kontrollert med tanke på materiale, stakeluker, lufting og synlige sammenkoblinger. Avløpskapasitet er vurdert ved enkel funksjonstest av avrenning på sanitærutstyr. Eventuell lukt fra avløpssystemet er vurdert. Skjulte rør er vurdert ut fra opplyst alder på anlegget. Undertegnede har ikke spisskompetanse på området - for en mer teknisk kontroll må en fagspesialist engasjeres.

Tilstandsrapport

1 TO 1 Ventilasjon

Balansert ventilasjon med avtrekk i våtrom og kjøkken. Tilluft i oppholdsrom. Luftespalte under dører for luftgjennomstrømning.

Spørsmål til eier:

- Når var anlegget nytt, og er det eventuelt fornyet? Anlegget er fra byggeåret.
- Når det sist ble inspisert eller rengjort? Ukjent.

Vurderte forhold: Ventilasjonen er vurdert med hensyn til ventilasjonstype, samt om rommene har mulighet for tilluft og avtrekk og om dette generelt kan gi tilfredsstillende luftveksling. Det er ikke utført faktiske luftmengdemålinger eller tekniske vurderinger utover dette.

1 TO 1 Vannbåren varme

Type: Radiatorer.

Reguleringsventiler:

Spørsmål til eier - er reguleringsventiler trege eller ikke lar seg bruke?

Nei.

Der rør er synlige, er det gjort en enkel visuell vurdering. Undersøkelsen er utført uten spesialkompetanse på rørinstallasjoner, og det kan være forhold som ikke oppdages. Der rør er skjult, baseres vurderingen på alder. Reguleringsventiler er ikke fysisk testet. For en teknisk kontroll anbefales vurdering av en fagperson med spesialkompetanse innen rørteknikk.

Elektrisk anlegg

Dette er en forenklet kontroll begrenset til de spørsmål og undersøkelser som forskrift til avhendingslova (tryggere bolighandel) § 2-18 inneholder. Dette kan ikke sammenlignes med en kontroll utført av offentlig myndighet (Det lokale eltilsyn) eller registrert elektrovirksomhet, og en bygningsakkyndig har verken kompetanse eller lov til å foreta en slik kontroll.

Tilstanden er vurdert ut fra den forenklede og begrensede kontrollen som forskriften inneholder. El-anlegget kan ha feil og mangler som en slik forenklet undersøkelse ikke vil avdekke. Vær derfor oppmerksom på denne risikoen, og søk videre veiledning eller få en fullstendig kontroll utført av registrert elektrovirksomhet.

Sikringer av automatsikringer.

Vurderte forhold: Vurderingen av det elektriske anlegget er begrenset til de spørsmål og undersøkelser som følger av forskrift til avhendingslova § 2-18, uten fastsetting av tilstandsgrad. Det presiseres at undertegnede ikke har elektrofaglig kompetanse.

1. Foreligger det eltilsynsrapport de siste 5 år, og det er ikke foretatt arbeid på anlegget etter denne, utenom retting av eventuelle avvik i eltilsynsrapport (dvs en el-tilsynsrapport uten avvik)?

Nei

Spørsmål til eier

2. Når ble det elektriske anlegget installert eller sist gang totalt rehabilitert (årstall)? Med totalt rehabilitert menes fullstendig utskiftet anlegg fra inntakssikring og videre.

2021

3. Foreligger det kontrollrapport fra offentlig myndighet – Det Lokale Eltilsyn (DLE) eller eventuelt andre tilsvarende kontrollinstanser med avvik som ikke er utbedret eller kontrollen er over 5 år?

Nei

4. Forekommer det ofte at sikringene løses ut?

Nei

5. Har det vært brann, branntilløp eller varmgang (for eksempel termiske skader på deksler, kontaktpunkter eller lignende) i boligens elektriske anlegg?

Nei

Generelt om anlegget

6. Er det tegn til at det har vært termiske skader (tegn på varmgang) på kabler, brytere, downlights, stikkontakter og elektrisk utstyr? Sjekk samtidig

Tilstandsrapport

tilstanden på elektrisk tilkobling av varmtvannsbereder, jamfør eget punkt under varmtvannstank

Nei

7. Er der synlig defekter på kabler eller er disse ikke tilstrekkelig festet?

Nei

Inntak og sikringskap

8. Er det tegn på at kabelinnføringer og hull i inntak og sikringskap ikke er tette, så langt dette er mulig å sjekke uten å fjerne kapslinger?

Nei

9. Finnes det kursfortegnelse, og er den i samsvar med antall sikringer?

Ja

10. Foreta en helhetsvurdering av det elektriske anlegget, dets alder, allmenne tilstand og fare for liv og helse. Bør det elektriske anlegget ha en utvidet el-kontroll?

Nei



Arealer, byggetegninger og brannceller

Standard gjeldende fra 01.01.2024

Arealmålinger og arealoppsett er basert på Norsk standard 3940:2023 Areal- og volum-beregninger av bygninger. Arealet gjelder for tidspunktet da boligen ble målt

Hva er måleverdig areal?

Arealet i rommet må ha minst 1,90 m fri høyde over gulvet og minst bredde på 0,60 m. Et loft med skråtak vil for eksempel bare få registrert målbart areal der høyden er minst 1,90 m og bredden minst 0,60 m. Rommet må ha dør eller luke og gangbart gulv.

Hva er bruksareal?

$$BRA = BRA-i + BRA-e + BRA-b$$

Bruksarealet for bygningen er bruttoarealet minus arealet som opptas av yttervegger.

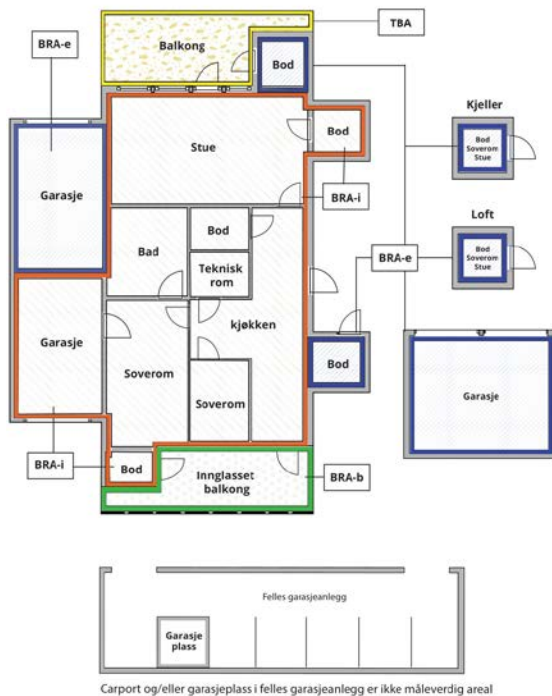

Internt bruksareal (BRA-i)	Arealet innenfor boenheten(e)
Eksternt bruksareal (BRA-e)	Arealet av alle rom utenfor boenheten(e) og som tilhører denne, slik som for eksempel boder
Innglasset balkong mv (BRA-b)	Arealet av innglasset balkong, veranda eller altan når denne er tilknyttet boenheten(e)
Terrasse- og balkongareal (TBA)	Arealet av terrasser, åpne balkonger og åpen altan tilknyttet boenheten(e)

Gulvareal (GUA)
Er sum av BRA (bruksareal) og ALH (areal med lav takhøyde).
Areal med lav takhøyde (ALH) er ikke måleverdig areal, som skyldes skråtak og lav himlingshøyde.
GUA kan opplyses i markedsføring der det er aktuelt for den konkrete boligen og kun sammen med BRA-i, for eksempel der gulvflaten har en verdi og har funksjon ved møblering og bruk av rommene. Ikke innredet areal som kaldloft, måles og oppgis normalt ikke.

Areal kan ikke alltid fastsettes nøyaktig

Areal kan være komplisert eller umulig å måle opp nøyaktig fordi det er vanskelig å fastslå tykkelsen på innervegger, skjevheter i og utforming av bygningskonstruksjoner som karnapp, buer og vinkler som ikke er rette, åpne rom over flere etasjer og så videre.

Eiendommens markedsverdi kan ikke baseres på en matematisk beregning basert på antall kvadratmeter opplyst i rapporten. Opplysninger om areal kan altså ikke alene benyttes for å beregne eiendommens verdi.

Den bygningssakkyndige kan avdekke eventuelle bruksendringer og avvik i branncelleinndeling

Den bygningssakkyndige ser på byggetegninger hvis de er tilgjengelige og dette er en del av oppdraget, og vurderer bruken av boligen opp mot tegningene. Hvis den bygningssakkyndig avdekker at en bolig ikke ser ut til å være delt opp i brannceller etter kravene i byggt teknisk forskrift på befaringstidspunktet, skal det opplyses om dette.

Reglene om bruksendring og brannceller kan være kompliserte. Søk videre faglige råd om rapporten ikke gir deg svar. Den bygningssakkyndige kan ikke vurdere og svare på alle spørsmål, og kan heller ikke vite om kommunen kan gi unntak for kravene som gjelder. [Vil du vite mer?](#)

Om brannceller

En branncelle er hele eller avgrensede deler av en bygning hvor en brann fritt kan utvikle seg uten at den kan spre seg til andre bygninger eller andre deler av bygningen i løpet av en fastsatt tid.

Om bruksendring

Bruksendring er å endre bruken av et rom fra en tillatt bruk til en annen. Dette kan kreve søknad og tillatelse, for eksempel hvis du endrer et rom fra bod til soverom eller arbeidsrom, eller hvis du endrer en bolig til to separate boliger.

Rom for varig opphold har krav til takhøyde, romstørrelse, rømningsvei og lysforhold som må være oppfylt. Du kan søke kommunen om unntak for kravene, men kan ikke regne med å få unntak for krav som går på helse og sikkerhet, for eksempel krav til rømningsvei.

Bruksendring som krever godkjenning, og som ikke er søkt bruksendret, er ulovlig. Kommunen kan etter plan- og bygningsloven kapittel 32 forfølge overtredelser. Kommunen kan pålegge deg å avslutte den ulovlige bruken, eventuelt å rette eller tilbakeføre rommet til godkjent bruk.

Arealer

Boligbygg med flere boenheter

Etasje	Bruksareal BRA m ²			SUM	Terrasse- og balkongareal (TBA)
	Internt bruksareal (BRA-i)	Eksternt bruksareal (BRA-e)	Innglasset balkong (BRA-b)		
5. Etasje	56			56	7
Kjellerbod		5		5	
SUM	56	5			7
SUM BRA	61				

Romfordeling

Etasje	Internt bruksareal (BRA-i)	Eksternt bruksareal (BRA-e)	Innglasset balkong (BRA-b)
5. Etasje	Entré, bad, stue, kjøkken, soverom, soverom 2		
Kjellerbod		Bod	

Kommentar

Oppmålingen er fysisk utført med en håndholdt avstandsmåler som har nøyaktighet på +/- 1 mm. Rommene betegnes slik de fremstår og blir benyttet som under befaringen, selv om de i enkelte tilfeller kan avvike fra godkjente byggetegninger og gjeldende byggeregler. Angivelsen av rom for varig opphold i rapporten innebærer ikke nødvendigvis at rommet er, eller kan bli, godkjent for varig opphold i samsvar med dagens forskriftskrav. Arealmålingen er ikke kontrollert opp mot godkjente plantegninger.

Befarings - og eiendomsopplysninger

Befaring

Dato	Til stede	Rolle
28.2.2026	Joachim Andre M Kirkerud	Takstingeniør

Matrikkeldata

Kommune	gnr.	bnr.	fnr.	snr.	Areal	Kilde	Eieforhold
3222 LØRENSKOG	106	254		111	7270 m ²	Tomtearealet er basert på informasjon fra Eiendomsregisteret.	Ikke relevant

Adresse

Snølia 5

Hjemmelshaver

Klaesson Kristoffer-August Sundquist

Eiendomsopplysninger

Adkomstvei

Eiendommen har adkomst via offentlig vei eller gate.

Tilknytning vann

Eiendommen er tilknyttet offentlig vannforsyning via private stikkledninger. Rørene er ikke vurdert eller undersøkt i denne rapporten.

Tilknytning avløp

Eiendommen er tilknyttet offentlig avløpsnett via private stikkledninger. Rørene er ikke vurdert eller undersøkt i denne rapporten.

Kilder og vedlegg

Dokumenter

Beskrivelse	Dato	Kommentar	Status	Sider	Vedlagt
Egenerklæring			Ikke gjennomgått		Nei

Revisjoner

Versjon	Ny versjon	Kommentar
1	02.03.2026	

For gyldighet på rapporten se forside

Forutsetninger

Tilstandsrapportens avgrensninger

STRUKTUR OG REFERANSENIVÅ

Rapporten beskriver avvik, det vil si en tilstand som er dårligere enn referansenivået. Positive sider ved boligen, ut over det som kommer frem av tilstandsgradene, blir normalt ikke fremhevet.

•Rapporten baserer seg på krav i forskrift til avhendingslova (tryggere bolighandel). For valg av tilstandsgrad blir gjeldende versjon av NS 3600

(teknisk tilstandsanalyse ved omsetning av bolig) lagt til grunn.

•Bygningssakkyndig er ikke ansvarlig for tilbakeholdt eller uriktig informasjon, som har betydning for tilstandsvurderingen. Rapporten beskriver avvik, det vil si en tilstand som er dårligere enn referansenivået. Rapporten vil normalt ikke fremheve positive sider ved boligen ut over det som fremgår av tilstandsgradene.

•For anbefalte tiltak ved TG2 og TG3 må du vurdere om tiltakene er nødvendige og lønnsomme. Hva det vil koste å utbedre rom eller bygningsdeler vil avhenge av registrerte avvik og tiltak som kommer frem i rapporten. Anslaget er gitt på generelt grunnlag basert på prisintervaller. Anslaget må ikke forveksles med en konkret vurdering og tilbud fra en entreprenør eller håndverker. Utbedringskostnadene vil også avhenge av personlige preferanser og markedspris på materialer og tjenesteyter.

•Vurdering mot byggeeregler

Den bygningssakkyndige vil vurdere boligen mot hvordan det var vanlig å bygge og regler som gjaldt på søknadstidspunktet. Noen rom og bygningsdeler slik som bad og vaskerom, og forhold som gjelder sikkerhet mot brann, rekkverk og trapper osv., vil den bygningssakkyndige vurdere mot dagens regelverk. Etter dagens regelverk vil disse kunne få en tilstandsgrad 2 eller 3 uten at det nødvendigvis er krav om at avviket må utbedres.

PRESISERINGER

Tilstandsrapporten gjelder hovedbygget. Tilleggsbygninger, som for eksempel garasje, gis kun en enkel beskrivelse.

Avvik er vurdert ut fra tekniske forskrifter på godkjenningstidspunktet for bygget. Noen bygningsdeler er vurdert etter gjeldende teknisk forskrift på befaringstidspunktet. Dette gjelder blant annet:

i. våtrom (bad, vaskerom) og andre fuktutsatte rom

ii. forhold knyttet til brann, rømming, sikkerhet, for eksempel rekkverkshøyder/åpninger, ulovlige bruksendringer, brannceller osv.

•For skjulte konstruksjoner, som vann og avløp uten dokumentasjon, er kvalitet og alder vurdert.

•Fastmonterte installasjoner, for eksempel innfelt belysning og høyttalere, skal ikke demonteres for å sjekke dampsperrer bak. Dette er av hensyn til bygningssakkyndiges kompetanse og risikoen for skade.

•Kontroll av fukt i konstruksjonen ved hulltaking i bad og vaskerom (våtrom), rom under terreng (kjelleretasje, underetasje

og sokkeletasje) eller andre bygningsdeler, skal skje etter eiers aksept. Hulltaking av våtrom og rom under terreng kan i visse tilfeller unnlates (ref. forskrift til avhendingslova).

•Kontroll av romfunksjoner for P-ROM blir bare utført når det ikke foreligger godkjente og byggemeldte tegninger, eller når tegninger ikke stemmer med dagens bruk.

•Bygningssakkyndig gir en forenklet vurdering av branntekniske forhold og elektriske installasjoner i boligen hvis det er mer enn fem år siden siste el-tilsyn. Ved behov for grundigere undersøkelser, kan bygningssakkyndig anbefale boligkjøper ta kontakt med offentlige myndigheter eller en kvalifisert elektrofaglig fagperson.

TILLEGGSSUNDERSØKELSER

Etter avtale med eier kan tilstandsanalysen utvides til også å omfatte tilleggsundersøkelser utover minimumskravet i forskriften.

BEFARINGEN

Rapporten gir en vurdering av byggverk og bygningsdeler som bygningssakkyndig har observert, og som fremkommer av forskrift til avhendingslova. Rapporten er likevel ingen garanti for at det ikke kan finnes skjulte feil, skader og mangler. NS 3600:2018 (teknisk tilstandsanalyse ved omsetning av bolig) har undersøkelsesnivå 1 til 3, hvor nivå 1 er det laveste og basert på visuell observasjon. Rapporten er basert på undersøkelsesnivå 1, med noen få unntak: våtrom og rom under terreng.

I praksis betyr dette at:

•befaringen skal begrenses til kun visuelle observasjoner på tilgjengelige flater uten fysiske inngrep (f.eks. riving).

•flater som er skjult av snø eller på annen måte ikke er tilgjengelig eller skjult, blir ikke kontrollert.

•det blir ikke utført funksjonsprøving av bygningsdeler, som isolasjon, piper, ventilasjon, elektrisk anlegg, osv.

•det gis ikke en vurdering av boligens tilbehør, hvite- og brunevarer og annet inventar. Dette gjelder også integrert tilbehør.

•inspisering av yttertak er basert på det som er synlig, normalt på innsiden fra loftet og utvendig fra stige/bakkenivå. I en del situasjoner er det ikke sikkerhetsmessig forsvarlig å undersøke taket fra utsiden, og da vil vurderingen være basert på alder og materialer.).

•stikkprøvetakninger er tilfeldig valgt og kan innebære kontroll under overflaten med spiss redskap eller lignende.

UTTRYKK OG DEFINISJONER

•Referansenivå: kravet til bygningsdelen eller rommet på byggetidspunktet.

•Tilstand: byggverkets eller bygningsdelens tekniske, funksjonelle eller estetiske status på et gitt tidspunkt.

•Symptom: forhold som gir indikasjon på hvilken tilstand et byggverk eller en bygningsdel befinner seg i. Benyttes ved

Forutsetninger

beskrivelse av avvik og alder.

- Skadegjørere: i hovedsak råte, sopp og skadedyr.
- Fuktsøk: overflatesøk med egnet søkeutstyr som fuktindikator eller visuelle observasjoner.
- Fuktmåling: måling av fuktinnhold i materiale eller i bakenforliggende konstruksjon ved bruk av egnet måleutstyr, blant annet hammerelektrode og pigger.
- Hulltaking: boring av hull for inspeksjon og fuktmåling i risikoutsatte konstruksjoner, primært i tilstøtende vegger til bad, utforede kjellervegger og eventuelt i oppforede kjellergulv.
- Normal slitasje: forventet slitasje av materiale i overflaten som er basert på enkle visuelle observasjoner. Kan vurderes sammen med bygningsdelens alder.
- Forventet gjenværende brukstid: anslått tid et byggverk eller en del av et byggverk vil kunne tjene sitt formål (NS 3600:2018, termer og definisjoner punkt 3.9).

AREALBEREGNING FOR BOENHETER

- Areal fastsettes etter Forskrift til avhendingsloven og Norsk Standard 3940 Areal- og volum-beregninger av bygninger fra 2023.
- Areal oppgis i hele kvadratmeter i rapporten, og gjelder for det tidspunkt oppmålingen fant sted.
- Bruksareal (BRA) er det måleverdige arealet som er innenfor omsluttete vegger målt i gulvhøyde (bruttoareal minus arealet som opptas av yttervegger). I tillegg til gulvhøyde gjelder regler om fri bredde for at arealet skal være måleverdig, med betydning for BRA av for eksempel loft med skråtak. BRA består av internt bruksareal (BRA-i), eksternt bruksareal (BRA-e) og innglasset balkong mv (BRA-b). Terrasse- og balkongareal (TBA) opplyses der tilstandsrapporten skal benyttes i boligomsetningen og der det er aktuelt. I tillegg kan gulvareal (GUA) og areal med lav takhøyde (ALH) opplyses sammen med BRA der det er aktuelt og en del av oppdraget. Rom skal ha atkomst og gangbart gulv for å kunne regnes som BRA/måleverdig areal.
- Arealet måles og oppgis dersom arealet oppfyller krav til måleverdighet, slik som at arealet må ha minst en bredde på 0,6m og minst en høyde på 1,9 m osv. Et rom kan være i strid med teknisk forskrift og mangle godkjenning hos kommunen for den aktuelle bruken, uten at dette får betydning for om arealet måles og oppgis i tilstandsrapporten. Når arealet måles tas det ikke hensyn til om arealet er lovlig oppført eller om bruken er lovlig, bruksendringer, lysforhold eller andre sikkerhetsmangler.
- Eiendommens markedsverdi kan ikke baseres på en rent matematisk beregning i forhold til antall kvadratmeter opplyst i rapporten. Opplysninger om areal kan altså ikke alene benyttes for beregning av eiendommens verdi.
- Rom som ligger utenfor boenheter, men som eier har påvist og/eller opplyst at tilhører boenheter, er oppmålt og inkludert i BRA-e. Det er ikke fremvist dokumentasjon på at rommet tilhører boenheter, med mindre dette er angitt særskilt. Rom utenfor boenheter kan omdisponeres av borettslaget/sameiet og dette kan påvirke boligens BRA. Vær oppmerksom på at NS 3940:2023 og eierseksjonsloven har ulik definisjon av fellesareal. Ved arealmåling gjelder NS 3940:2023 som definerer fellesareal slik: "Delen av bygning som brukes av to eller flere bruksenheter eller

til bygningens forvaltning, drift eller vedlikehold.

- I en overgangsperiode skal rapporter som benyttes i boligomsetningen eller dersom det er en del av oppdraget også opplyse om fordelingen mellom P-ROM og S-ROM med utgangspunkt i definisjonene som fremkommer av veiledningen til Norsk Standard 3940 Areal- og volum-beregninger av bygninger fra 2012. Fordelingen mellom P-ROM og S-ROM er basert på veiledningen og bygningssakkyndiges eget skjønn. P-ROM er måleverdige rom som benyttes til kort eller langt opphold. S-ROM er måleverdige rom som benyttes til lagring, og tekniske rom. Bruken av et rom på befaringstidspunktet har betydning for om rommet defineres som P-ROM eller S-ROM. Dette betyr at rommet både kan være i strid med teknisk forskrift og mangle godkjenning i kommunen for den aktuelle bruken, uten at dette vil få betydning for valg av arealkategori.
- Se øvrig informasjon om areal i rapporten, Norsk Standard 3940 (2012 og 2023) og veiledningen til disse.

PERSONVERN

Verdi, takstingeniøren og takstforetaket behandler personopplysninger som takstingeniøren trenger for å kunne utarbeide rapporten. Personvermerklering med informasjon om bruk av personopplysninger og dine rettigheter finner du her [Personvermerklering - iVerdi](#)

Tilstandsgradene (TG) gjenspeiler undersøkelser utført i henhold til forskrift til avhendingsloven (Tryggere bolighandel). Metoder og omfang følger forskriftens krav, men undersøkelsene avdekker ikke nødvendigvis alle mulige avvik eller skader. Oppdraget omfatter de bygningsdelene og forholdene som fremgår av rapporten. For forhold utenfor rapportens omfang anbefales det å innhente vurdering fra fagfolk.

Kostnadsestimatene er sjablongmessig vurdert og gjelder rimeligste utbedring av de beskrevne avvikene som gir TG 3, ikke oppgradering til høyere standard. For mer presise kostnader bør det innhentes tilbud etter nærmere undersøkelser. Rapporten angir normalt ikke konkrete tiltak.

Bildene i rapporten er eksempler og er ikke uttømmende for alle avvik/skader.

Eventuelle godkjente plantegninger er ikke kontrollert mot dagens bruk, da dette er utenfor oppdragets omfang. Horizontal- og vertikalmålinger av gulv (med unntak av våtrom), vegger, himlinger og andre konstruksjoner inngår ikke i dette oppdraget. Skjevheter er derfor ikke dokumentert. Dersom planlagt bruk eller ombygging forutsetter rette gulv, etasjeskillere, vegger eller himlinger, bør det gjøres nødvendige vurderinger med målinger av fagkyndig under visning før kjøp.

Vurderingene av det elektriske anlegget og VVS-installasjonene er forenklet, da undertegnede ikke har spesialisert kompetanse på disse områdene. For grundigere vurderinger bør en kvalifisert spesialist kontaktes.

Rapporten viser kun synlige avvik og mangler basert på oppdragets omfang og synlige forhold under befaringen, uten å garantere for skjulte eller fremtidige problemer. Mindre forhold som er åpenbare og uten stor betydning, kommenteres vanligvis ikke.

Boligen var møblert under befaringen. Tunge møbler og inventar ble ikke flyttet under befaringen. Derfor kan eventuelle avvik eller skader som skjuler seg bak disse, ikke bli avdekket i rapporten.

Forutsetninger

Informasjon om tilknyttede arealer, fellesarealer, oppgraderinger, oppvarmingskilder, årstall og generelle opplysninger er basert på opplysninger fra selger eller selgers representant, hvis ikke annet er oppgitt.

Rapporten beskriver eiendommens tilstand på befaringstidspunktet og gir ingen garantier for fremtidige forhold eller skader som ikke oppdages med undersøkelsesmetoden. Endringer eller skader etter befaringen er selgers ansvar å melde fra om, slik at rapporten kan oppdateres. Rapporten gjelder kun for ett salg og kan ikke brukes senere innen gyldighetsperioden.

Utførende er ikke ansvarlig for manglende eller feil informasjon fra selger eller deres representant. Rapporten fritar ikke kjøper fra undersøkelsesplikten. Selger eller deres representant må gå gjennom rapporten og melde fra om feil eller mangler før bruk. Ved mulige problemområder anbefales det å hente inn fagfolk for videre undersøkelser og tiltak.



Adresse Snølia 5, 1470 LØRENSKOG	
Dato for energimerking 23.02.2026	Merkenummer Energiattest-2026-262697
Bygningskategori Boligblokker	Bygningsnummer 300672266
Gårdsnummer 106	Bruksnummer 254
Seksjonsnummer 111	Bruksenhetsnummer H0511

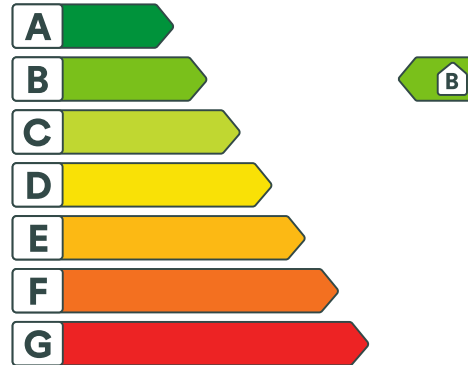

Energikarakteren

Energikarakteren angir hvor energieffektiv boligen er, inkludert oppvarmingsanlegget. Energikarakteren er beregnet ut fra den typiske energibruken for boligtypen. Beregningene er gjort ut fra normal bruk ved et gjennomsnittlig klima. Det er boligens energimessige standard og ikke bruken som bestemmer energikarakteren. Boligdata i denne attesten er beregnet ut fra opplysninger som er gitt av boligeier. Der opplysninger ikke er oppgitt, brukes typiske standardverdier for den aktuelle bygningstypen.



Boliginformasjon

Byggeår 2021	Bygningstype Leilighet
Bruksareal 56,0 m²	Oppvarmet bruksareal 56,0 m²
Oppvarmet etasje 5	Bygningsmateriale Betong
Oppvarming Fjernvarme	
Ventilasjon Balansert ventilasjon	



Energi

Beregnet vektet levert energi i normert klima er et nøkkeltall for å vurdere en bygnings energieffektivitet, der ulike energibærere (strøm, fjernvarme, varmepumpe) vektet ulikt.

Beregnet vektet levert energi i normert klima

Pr. KVM pr. år
79,80 kWh/m²

Beregnet levert energi i lokalt klima

Pr. KVM pr. år
88,63 kWh/m²

Totalt levert pr. år
6 424 kWh



Snølia 5, 1470 LØRENSKOG



Detaljering

Bygningsform Nei	Vegger Nei
Vindu Nei	Gulv Nei
Takkonstruksjon Nei	Ytterdører Nei
Energibruk Nei	Lekkasjetall Nei
Solceller Nei	



Snølia 5, 1470 LØRENSKOG



Tiltak

Brukertiltak

Tiltak 1: Luft kort og effektivt

Ikke la vinduer stå på gløtt over lengre tid. Luft heller kort og effektivt, da får du raskt skifta lufta i rommet og du unngår nedkjøling av gulv, tak og vegger.

Tiltak 2: Slå av lyset og bruk sparepærer

Slå av lys i rom som ikke er i bruk. Utnytt dagslyset. Bruk sparepærer, spesielt til utelys og rom som er kalde eller bare delvis oppvarmet.

Tiltak 3: Slå el.apparater helt av

Elektriske apparater som har stand-by modus trekker strøm selv når de ikke er i bruk, og må derfor slås helt av.

Tiltak 4: Redusér innnetemperaturen

Ha en moderat innnetemperatur, for hver grad temperatursenkning reduseres oppvarmingsbehovet med 5 %. Mennesker er også varmekilder; jo flere gjester – desto større grunn til å dempe varmen. Ha lavere temperatur i rom som brukes sjelden eller bare deler av døgnet. Monter tetningslister rundt trekkfulle vinduer og dører (kan sjekkes ved bruk av myggspiral/røyk eller stearinlys). Sett ikke møbler foran varmeovner, det hindrer varmen i å sirkulere. Trekk for gardiner og persiener om kvelden, det reduserer varmetap gjennom vinduene.

Tiltak 5: Tiltak utendørs

Monter urbryter (koblingsur) på motorvarmeren slik at den ikke står på mer enn nødvendig. Skift til sparepærer. Sparepærer på 5, 7, 11, 15, og 20 W tilsvarer glødelamper på henholdsvis 25, 40, 60, 75 og 100 W, og de varer dessuten lenger, 8.000-15.000 timer mot 1.000-2.500 timer for glødelamper. Det kan monteres fotocelle på utebelysningen slik at det automatisk går av/på etter dagslyset/mørket. Eller det kan monteres bevegelsessensor slik at lyset kun går på ved bevegelse og slås av automatisk etter forhåndsinnstilt tid. For snøsmelteanlegg som kun er manuelt styrt av/på eller ift. Lufttemperatur kan det installeres automatikk slik at snøsmelteanlegget både er temperatur- og nedbørsstyrt dvs. når det registreres nedbør og kulde samtidig.

Tiltak 6: Bruk varmtvann fornuftig

Bytt til sparedusj hvis du ikke har. For å finne ut om du bør bytte til sparedusj eller allerede har sparedusj kan du ta tiden på fylling av ei vaskebøtte; nye sparedusjer har et forbruk på kun 9 liter per minutt. Ta dusj i stedet for karbad. Skift pakning på dryppende kraner. Dersom varmtvannsberederen har nok kapasitet kan temperaturen i berederen reduseres til 70gr.

Tiltak 7: Spar strøm på kjøkkenet

Ikke la vannet renne når du vasker opp eller skyller. Bruk kjeler med plan bunn som passer til platen, bruk lokk, kok ikke opp mer vann enn nødvendig og slå ned varmen når det har begynt å koke. Slå av kjøkkenventilatoren når det ikke lenger er behov. Bruk av microbølgeovn til mindre mengder mat er langt mer energisparende enn komfyren. Tin frossenmat i kjøleskapet. Kjøøl - og frys skal avrimes ved behov for å hindre unødvendig energibruk og for høy temperatur inne i skapet / boksen (nye kjølekap har ofte automatisk avriming). Fjern støv på kjøleribber og kompressor på baksiden. Slå av kaffetraker når kaffen er ferdig traktet og bruk termos. Oppvaskmaskinen har innebygde varmeelementer for oppvarming av vann og skal kobles til kaldvannet, kobles den til varmtvannet øker energibruken med 20 - 40 % samtidig som enkelte vaske - og skylleprosesser foregår i feil temperatur.

Tiltak 8: Følg med på energibruken i boligen

Gjør det til en vane å følge med energiforbruket. Les av måleren månedlig eller oftere for å være bevisst energibruken. Ca halvparten av boligens energibruk går til oppvarming.

Tiltak 9: Vask med fulle maskiner

Fyll opp vaske- og oppvaskmaskinen før bruk. De fleste maskiner bruker like mye energi enten de er fulle eller ikke.

Tiltak 10: Velg hvitevarer med lavt forbruk

Når du skal kjøpe nye hvitevarer så velg et produkt med lavt strømforbruk. Produktene deles inn i energiklasser fra A til G, hvor A er det minst energikrevende. Mange produsenter tilbyr nå varer som går ekstra langt i å være energieffektive. A+ og det enda bedre A++ er merkinger som har kommet for å skille de gode fra de ekstra gode produktene.

Tiltak på varmeanlegg

Tiltak 11: Individuell varmemåling i flerbolighus

Dersom det ikke er system for individuell måling og avregning av varme og varmtvann, bør dette vurderes innført. Med dette betaler den enkelte husstand kun for sitt faktiske forbruk, noe som vil gi en rettferdig fordeling av kostnadene, og som også motiverer til energisparing. Det må monteres nødvendig målerutstyr i varmesentralen, på varmekurser og i hver leilighet. Det finnes forskjellige løsninger og utstyr, det kan være med manuell avlesning i leilighetene, eller elektroniske målere som overfører forbruksverdier trådløst. Leverandør avleser årlig (eller oftere) alle måledata og utarbeider avregninger for alle leiligheter.

Tiltak utendørs

Tiltak 12: Termostat- og nedbørsstyring av snøsmelteanlegg

Snøsmelteanlegget er kun manuelt styrt, eller styres kun etter lufttemperatur. Det installeres automatikk slik at snøsmelteanlegget både er temperatur- og nedbørsstyrt. Det kan være i form av en temperatur- og snøføler i bakken, med temperatur- og fuktføler i luften. Snøsmelteanlegget aktiveres kun ved behov dvs. når det registreres nedbør og kulde samtidig.

Tiltak 13: Montere automatikk på utebelysning

Det kan monteres fotocelle på utebelysningen slik at det automatisk går av/på etter dagslyset/mørket. Eller det kan monteres bevegelsessensor slik at lyset kun går på ved bevegelse og slås av automatisk etter forhåndsinnstilt tid.

Tiltak 14: Skifte til sparepærer på utebelysning

Sparepærer på 5, 7, 11, 15, og 20 W tilsvarer glødelamper på henholdsvis 25, 40, 60, 75 og 100 W. Sparepærer gir like mye lys som vanlige glødelamper, men bruker bare rundt 20% av energien. De varer dessuten lenger, 8.000-15.000 timer mot 1.000 - 2.500 timer for glødelamper.

Tiltak 15: Montere urbryter på motorvarmer

Det monteres urbryter (koblingsur) på motorvarmeren slik at den ikke står på mer enn nødvendig.



Om grunnlaget for energimerket

Enova er ansvarlig for energimerkeordningen. Energimerket beregnes på grunnlag av oppgitte opplysninger om boligen. For informasjon som ikke er oppgitt, brukes typiske standardverdier for den aktuelle bygningstypen fra tidsperioden den ble bygd i. Beregningsmetodene for energikarakteren baserer seg på NS 3031.

<https://www.enova.no/energimerking>



Spørsmål om energiattesten

Spørsmål om energiattesten, energimerkeordningen eller gjennomføring av energieffektivisering og tilskuddsordninger kan rettes til Enova Svarer.

For ytterligere råd og veiledning om effektiv energibruk se våre nettsider.

<https://www.enova.no>



Lørenskog kommune

Grunnkart

Eiendom: 106/254/0/79
Adresse: Snølia 5
Dato: 26.11.2025
Målestokk: 1:1000



UTM-32

Eiendomsgr. nøyaktig ≤ 10 cm	Eiendomsgr. mindre nøyaktig $>200 \leq 500$ cm	Eiendomsgr. omtvistet	Hjelpeinje vannkant
Eiendomsgr. middels nøyaktig $>10 \leq 30$ cm	Eiendomsgr. lite nøyaktig ≥ 500 cm	Hjelpeinje veikant	Hjelpeinje fikтив
Eiendomsgr. mindre nøyaktig $>30 \leq 200$ cm	Eiendomsgr. uviss nøyaktighet	Hjelpeinje punktbeste	

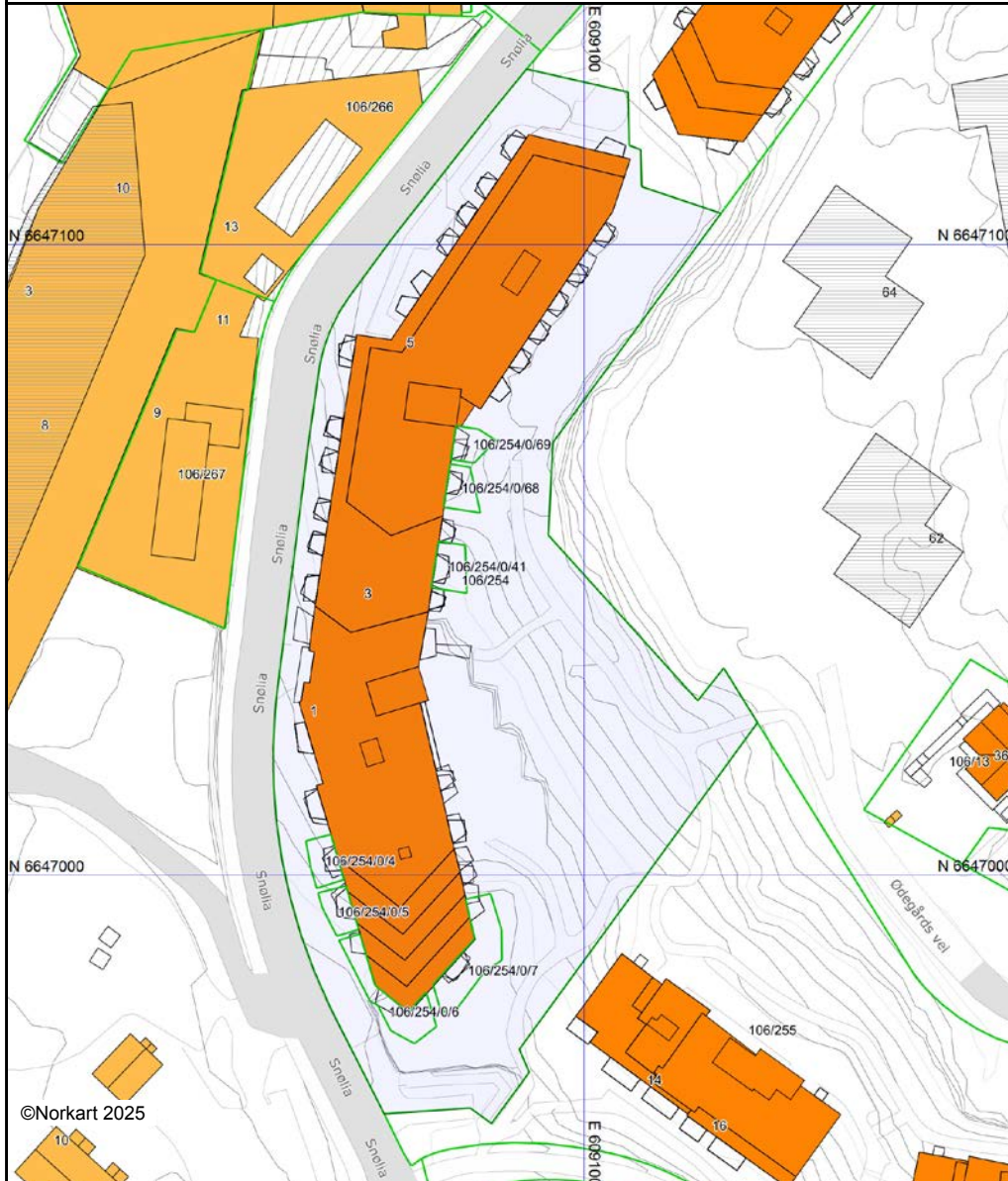

©Norkart 2025

Det tas forbehold om at det kan forekomme feil, mangler eller avvik i kartet. Spesielt gjelder dette usikre eiendomsgrenser. Dette kartet kan ikke brukes som erstatning for situasjonskart i byggesaker.



Lørenskog kommune

Reguleringsplankart

Eiendom: 106/254/0/79
Adresse: Snølia 5
Utskriftsdato: 26.11.2025
Målestokk: 1:1000



UTM-32

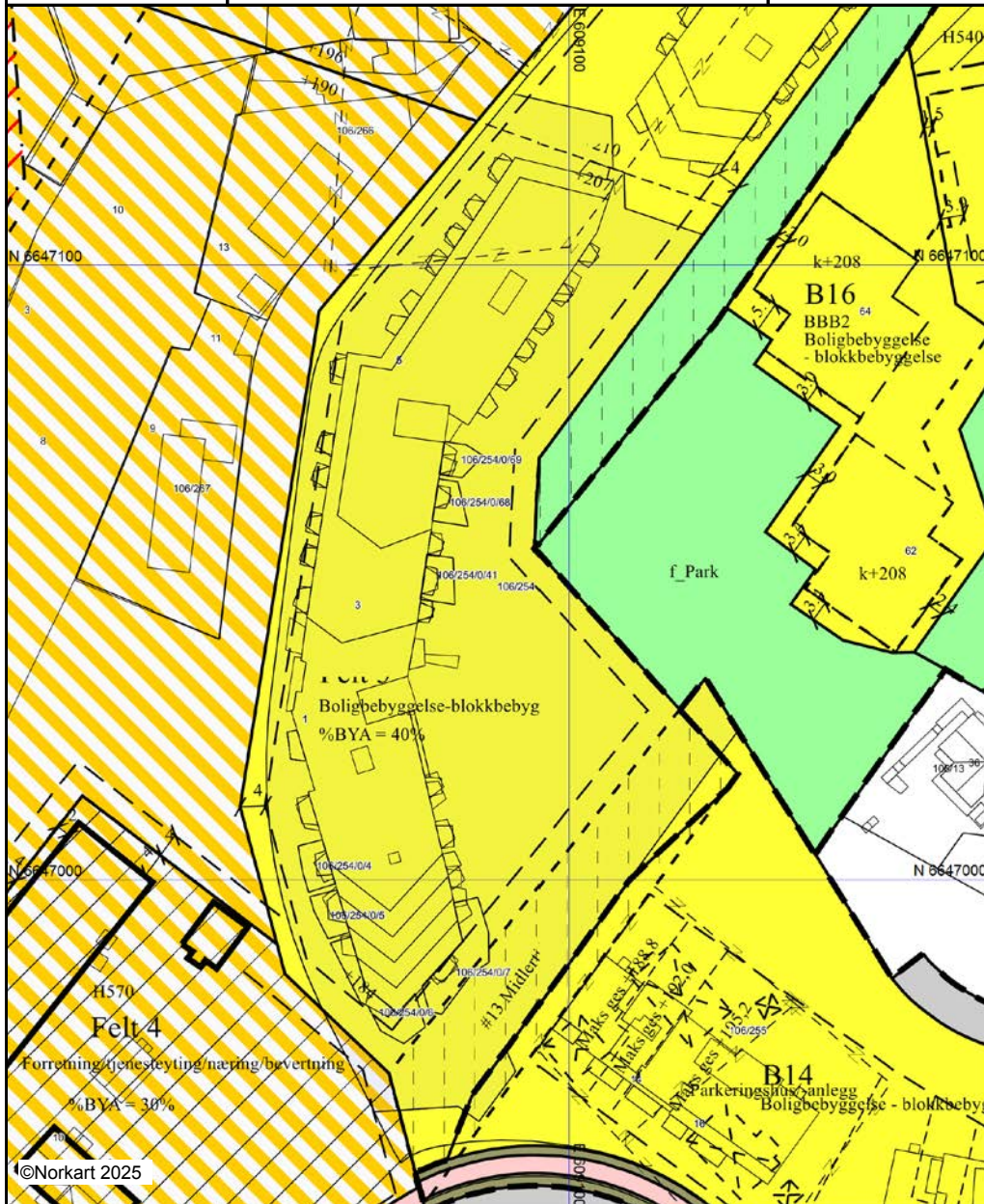

Kartet er produsert fra kommunens beste digitale kartbaser for området og inneholder viktige opplysninger om eiendommen og området omkring. Presentasjonen av informasjon er i samsvar med nasjonal standard. Kartet kan inneholde feil, mangler eller avvik i forhold til kravene i oppgitt standard. Kartet kan ikke benyttes til andre formål enn det formålet det er utlevert til uten samtykke fra kommunen jf. lov om åndsverk.



Betonmsthæhre Boligbygg AS
Postboks 9416 Grønland
0135 OSLO

Saksbehandler / telefon
Nirosh Theva Ranjan / 969 47 042

Vår referanse:
18/5453- 77

Deres referanse:

Dato:
21.06.2023

Ferdigattest - Ny boligblokk

Adresse Snølia 1,3 og 5	Gnr./bnr./fnr./snr. 106/254//	Bygning
Ansvarlig søker Betonmsthæhre Boligbygg AS Postboks 9416 Grønland 0135 OSLO	Tiltakshaver Selvaag Bolig Vinterportalen AS Postboks 13 Øvre Ullern 0311 OSLO	
Tiltakets art: Boligblokker	Bygningstype: Stort sammenh.boligbygg på 5 -> etasjer eller over (5 boliger eller mer)	

Ferdigattest er gitt med bakgrunn i mottatt søknad.

Søknad om ferdigattest er mottatt 25.04.2022.

Det ble gitt rammetillatelse den 18.01.2019 for oppføring av ny boligblokk med parkeringsanlegg. Det er foretatt mindre innvendige endringer av planløsningen, «som bygget» tegninger er vedlagt.

Du har bekreftet at alle krav og betingelser som er stilt i tillatelsen, plan- og bygningsloven (pbl.) og tilhørende forskrifter, er oppfylt. Ferdigattest gis på dette grunnlaget.

Det er ikke gitt opplysninger om at det forekommer endringer i forhold til godkjent dokumentasjon for tiltaket. Tiltaket forutsettes utført i tråd med gitt tillatelse og godkjente kart og tegninger.

Tiltaket, eller deler av tiltaket, må ikke tas i bruk til annet formål enn det tillatelsen fastsetter (jf. plan- og bygningsloven § 20-1).

Klageadgang

Vedtaket kan påklages til statsforvalteren i Oslo og Viken i medhold av plan- og bygningsloven § 1-9 og forvaltningslovens kap. VI. Klage sendes Lørenskog kommune, postboks 304, 1471 Lørenskog eller postmottak@lorenskog.kommune.no

Klagefristen er 3 uker fra den dag melding om avgjørelsen er kommet frem til klageren. En klage kan føre til at avgjørelsen blir omgjort.

Med hilsen
byggesaksavdelingen

Na Stephansen
avdelingsleder

Nirosh Theva Ranjan
saksbehandler

Postadresse:
Lørenskog kommune
Postboks 304
1471 Lørenskog

67 93 40 00
postmottak@lorenskog.kommune.no
www.lorenskog.kommune.no
Org.nr.: 842 566 142 (mva)

Besøksadresse:
Lørenskog hus, Festplassen 1
1473 LØRENSKOG

Dokument-ID:
23/56281

Dette dokumentet er elektronisk godkjent og sendes uten signatur.

Vedlegg:

Tak Plan 9 - Hus C

Tak Plan 9 - Hus D

Plan U2 - Hus DE

Plan U3 - Hus DE

Takplan 7 - Hus E

Gjennomføringsplan

Kopi til:

Selvaag Bolig Vinterportalen AS Postboks 13 Øvre Ullern 0311 OSLO

Intern kopi til:

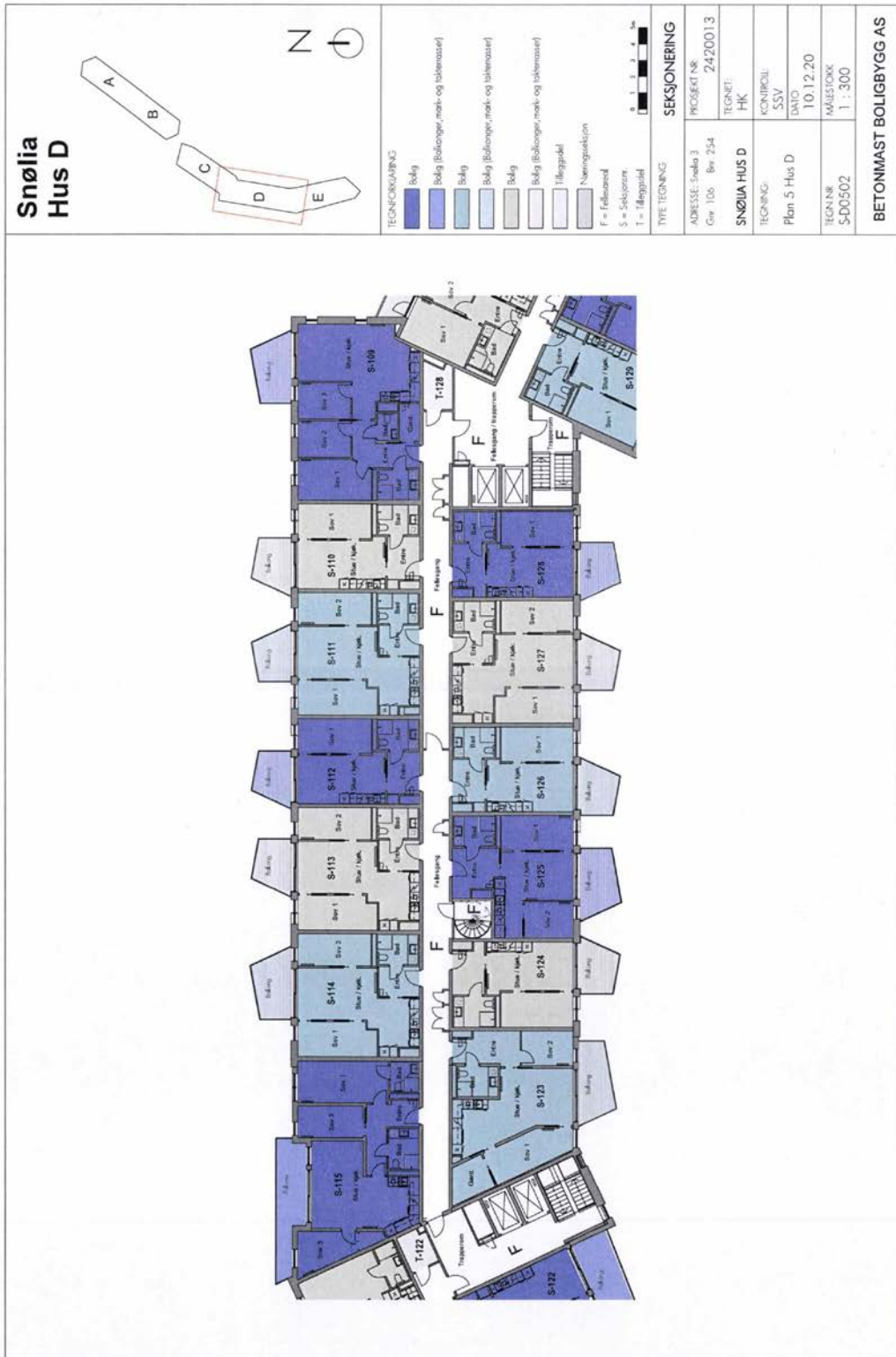

VEDTEKTER

for

Sameiet Snølia 1-3-5 org. nr.927658704

Endret på årsmøte 27.4.2022

Endret på årsmøte 05.03.2024

Vedtektene er fastsatt i forbindelse med seksjoneringen av sameiet.

1. Innledende bestemmelser

1-1 Navn og opprettelse

Sameiets navn er Sameiet Snølia 1-3-5. Sameiet er opprettet ved tinglysing av vedtak om seksjonering fra kommunen, tinglyst 28.5.2021

1-2 Hva sameiet omfatter

(1) Sameiet er et kombinert sameie som består av 203 boligseksjoner og 1 næringsseksjon parkering, og 47 næringsseksjoner bod på eiendommen gnr. 106, bnr. 254 i Lørenskog kommune.

(2) Den enkelte bruksenhet består av en hoveddel, og en eller flere tilleggsdeler. Hoveddelen består av en sammenhengende og klart avgrenset del av en bygning, med egen inngang. Seksjonerte tilleggsdeler består av

- Bod
- markterrasser
- P-plasser tilhørende næringsseksjon parkering

(3) De deler av eiendommen som ikke inngår i de enkelte bruksenheter er fellesareal.

1-3 Sameiebrøk

(1) Sameiebrøken er seksjonseiers forholdsmessige eierandel i sameiet. For næringsseksjon (parkering) fastsettes en vektet sameiebrøk basert på antall p-plasser i seksjonen eller vektet i forhold til seksjonens størrelse. For næringsseksjon (bod) er det fastsatt at teller i sameiebrøk er lik 1. Sameiebrøken fremgår av seksjoneringssøknaden.

(2) Sameiebrøken bygger på hoveddelens BRA areal. Balkonger/terrasser/uteareal/boder og parkeringsplasser er ikke med i hoveddelens BRA.

1-4 Videoovervåking

(1) Sameiet kan montere overvåkningskamera i bygget der det er behov. Behovet er fastsatt av styret ved normalt flertall.

(2) Det er dedikert en representant i styret som har ansvar for kameraanlegget.

- (3) Sameiet kan samarbeide med Tribunen om kameraovervåking der det er hensiktsmessig
- (4) Lovverket for kameraovervåking skal følges

1

2. Rettslig disposisjonsrett

2-1 Rettslig disposisjonsrett

- (1) Seksjonseieren disponerer fritt over egen seksjon og kan fritt selge, pantsette og leie ut denne med mindre noe annet følger av lov, avtaler eller disse vedtektene.
- (2) Ingen kan kjøpe eller på annen måte erverve flere enn to boligseksjoner.
- (3) Sameiets styre skal underrettes skriftlig om alle overdragelser og leieforhold. Det samme gjelder ny seksjonseiers/leietakers navn og kontaktinformasjon. Ved eierskifte betales et eierskiftegebyr. Seksjonseier står selv ansvarlig, og må registrere sine leietakere i Vibbo. Alle leietakere plikter å akseptere invitasjonen/ registreringen.
- (4) Korttidsutleie av hele boligseksjonen i mer enn 90 døgn årlig er ikke tillatt. Med korttidsutleie menes utleie i inntil 30 døgn sammenhengende.
- (5) Næringsseksjon (bod) kan kun selges eller overføres til andre seksjonseiere i Sameiet Snølia 1-3-5.
- (6) Nye begrensninger i rettslig disposisjonsrett krever samtykke fra de som berøres.

3. Seksjonseierens rett til å bruke bruksenheten og fellesarealene

3-1 Rett til bruk

- (1) Seksjonseieren har enerett til å bruke sin bruksenhet. Seksjonseieren har også rett til å bruke fellesarealene til det de er beregnet til, eller vanligvis brukes til, og til annet som er i samsvar med tiden og forholdene.
- (2) En seksjonseier kan med samtykke fra styret gjennomføre tiltak på fellesarealene som er nødvendige på grunn av seksjonseierens eller husstandsmedlemmenes nedsatte funksjonsevne. Styret kan bare nekte å samtykke dersom det foreligger en saklig grunn.
- (3) Bruksenheten og fellesarealene må ikke brukes slik at andre seksjonseiere påføres skade eller ulempe på en urimelig eller unødvendig måte.
- (4) Bruksenheten kan bare brukes i samsvar med formålet. Endring av bruksformålet krever reseksjonering etter eierseksjonslovens § 21 annet ledd.
- (5) Seksjonseier har ikke rett til å foreta arbeider som påvirker/berører sameiets fellesarealer, fellesanlegg og utvendig tilleggsareal uten forhåndsgodkjenning fra styret/årsmøtet.

Dette gjelder tiltak som:

2

- Alle installasjoner, herunder oppsetting/montering av antenner, varmepumper, sol/vindavskjerming, skillevegger/gjerder, plattinger, flislegging eller annet fast belegg på balkonger/terrasser, innglassing, boblebad/badestamp, fastmontert belysning og lignende.
- Oppsetting av skilt for virksomhet i næringsseksjonen. Samtykke til oppsetting av skilt kan ikke nektes uten saklig grunn.

Endring av utomhusplanen som anleggelse/utvidelse av plattinger, heller, flytting av eksisterende beplantning, nyplantning og lignende skal på forhånd godkjennes av styret/årsmøtet. Dette gjelder også innenfor tilleggsdel til den enkelte seksjon. Styret kan gi bestemmelser om høyde på hekker og annen beplantning også innenfor tilleggsdel.

(6) Kostnader til de- og remontering av installasjoner/utstyr som nåværende eller tidligere seksjonseier har montert, slik som nevnt i (5) 2. avsnitt, må ved rehabilitering og andre felles tiltak på eiendommen, belastes den seksjon installasjonen tilhører. Styret/årsmøtet avgjør om remontering skal tillates.

(7) Forandringer som skjer i strid med de til enhver tid gjeldende bygningsforskrifter og andre offentlige bestemmelser er ikke tillatt.

(8) Alt permanent montert utstyr på utsiden av fasaden og på balkong bør avklares med styret. Utstyr må følge byggets struktur, farge og fasong. Brudd på vedtekten medfører fjerning på seksjonseier sin bekostning.

(9) Avfall som tilstopper søppelsluk og kan spores tilbake til beboer, fører til varsel. Gjentatte ganger fører til belastning av opprydding. Kostnaden for tjenesten er fastsatt av vaktmester på generelt grunnlag.

3-2 Ordensregler og dyrehold

(1) Årsmøtet kan fastsette vanlige ordensregler for eiendommen.

(2) Dyrehold er tillatt så lenge dette ikke på en urimelig eller unødvendig måte er til skade eller ulempe for de øvrige brukerne av eiendommen.

(3) Igjensatte artikler som kan spores tilbake til seksjonseier eller leietaker blir belastet den aktuelle seksjonen. Priser for søppelservice er satt av vaktmester.

(4) Husordensreglene heter HUSORDENSREGLER 7978 Snølia 1-3-5 og må følges av

alle.

4. Sameiets parkeringsplasser

4-1 Organisering

Det er ca 131 parkeringsplasser i sameiets garasjekjeller. Disse er organisert egen næringsseksjon i sameiet, seksjon 251, som utgjør et tingsrettslige sameie mellom eierne av denne.

4-2 B Rettslig disposisjonsrett over p-plasser i næringsseksjon parkering

Eierandel i næringsseksjon parkering kan dersom den ikke selges eller overføres sammen med eierseksjon i Sameiet Snølia 1-3-5 bare selges eller overføres til andre seksjonseiere i Sameiet Snølia 1-3-5

Vognfører forplikter å parkere kjøretøy i garasjen slik at hele kjøretøyet er innenfor de fysiske avgrensningene av plassen. Kjøretøy som parkeres utenfor oppmerkingen utgjør ulovlig bruk og mislighold av eier sine plikter. Ulovlig bruk fører til at kjøretøy kan bli bøtelagt. Gjentatte mislighold kan medføre bortauing. Ved alvorlige feilparkeringer kan kjøretøy taues umiddelbart.

Beboer kan via P-service gi gebyrer til biler feilparkert på sin egen parkeringsplass

Flere rettigheter og plikter er beskrevet i husordensreglene

4-3 Vedlikehold

Sameiet Snølia 1-3-5 er ansvarlig for drift, vedlikehold og administrasjon av næringsseksjon 251, garasjeanlegget med adkomst, kjørebane og parkeringsarealer, jfr næringsseksjonens vedtekter

4-4 Felleskostnader

Felleskostnader knyttet til drift og vedlikehold av garasjeanlegget, fordeles mellom sameierne i næringsseksjon parkering i forhold til hvor mange parkeringsplasser den enkelte eier disponerer. Felleskostnader for garasjeplass

Dette gjelder for eksempel kostnader til:

- snørydding/feiing
- rengjøring av garasjekjeller
- reparasjon av garasjeport
- forsikring
- strøm
- kjøre- og adkomstarealer
- tekniske anlegg
- andre drifts og administrasjonskostnader for næringsseksjon 251

4-5 Ladepunkt for el-bil og ladbare hybrider

(1) En seksjonseier kan med samtykke fra styret anlegge ladepunkt for elbil og ladbare hybrider i tilknytning til en parkeringsplass seksjonen disponerer, eller andre steder som styret anviser. Styret kan bare nekte samtykke dersom det foreligger en saklig grunn.

(2) Kostnader til etablering av ladepunkt, vedlikehold og strøm dekkes av den enkelte seksjonseier. Strøm betales etter målt forbruk der måler er installert, eller ved et beløp fastsatt av styret dersom det ikke er egen måler.

4-6 Parkeringsplasser for personer med nedsatt funksjonsevne

(1) Har en seksjonseier, leietaker eller en i husstanden nedsatt funksjonsevne, kan denne kreve at styret pålegger en annen seksjonseier å bytte parkeringsplass. Bytteretten gjelder bare dersom den som krever bytte, allerede disponerer en parkeringsplass i sameiet. Styret bør tilstrebe at bytteplassen ligger i nærheten av søkers seksjon. Retten til å bruke en tilrettelagt plass varer så lenge et dokumentert behov er til stede.

(2) Retten gjelder bare parkeringsplasser som i vedtak etter plan- og bygningsloven er krevet opparbeidet til bruk av personer med nedsatt funksjonsevne.

(3) Denne bestemmelsen kan bare endres dersom samtlige seksjonseiere uttrykkelig sier seg enige. Kommunen har vetorett mot endring av vedtektsbestemmelsen. Vedtekten må registreres i Foretaksregisteret.

5. Vedlikeholdsplikt og erstatningsansvar

5-1 Seksjonseierens plikt til å vedlikeholde bruksenheten

(1) Seksjonseieren skal vedlikeholde bruksenheten slik at skader på fellesarealene og andre bruksenheter forebygges, og slik at de øvrige seksjonseierne slipper ulemper. Vedlikeholdsplikten omfatter også eventuelle tilleggsdeler til bruksenheten.

(2) Seksjonseierens vedlikeholdsplikt omfatter slikt som

- a) inventar
- b) utstyr, som vannklosett, varmtvannsbereder, badekar og vasker
- c) apparater, for eksempel brannslukkingsapparat
- d) skap, benker, innvendige dører med karmen Sameiet Snølia 1-3-5
- e) listverk, skillevegger, tapet
- e) gulvbelegg, varmekabler, membran og sluk
- f) vegg-, gulv- og himlingsplater
- g) rør, ledninger, sikringsskap fra og med første hovedsikring eller inntakssikring
)innsiden av vinduer, veranda- og ytterdører til boligen

(3) Seksjonseieren skal vedlikeholde våtrom slik at lekkasjer unngås.

(4) Vedlikeholdet omfatter også nødvendig reparasjon og utskifting av det som er nevnt ovenfor, men ikke utskifting av sluk, vinduer, veranda- og ytterdører til bolig. Seksjonseier er likevel ansvarlig for utskifting av ødelagte vindusruter (f.eks. punkterte), dersom dette er et teknisk og økonomisk forsvarlig alternativ til å skifte ut hele vinduet.

(5) Seksjonseieren skal rense sluk og holde avløpsrør åpne frem til fellesledningen. Dette gjelder også sluk på balkong eller lignende som ligger til bruksenheten.

(6) Vedlikeholdsplikten omfatter ikke reparasjon eller utskifting av tak, bjelkelag, bærende veggkonstruksjoner og rør eller ledninger som er bygget inn i bærende konstruksjoner.

(7) Vedlikeholdsplikten omfatter også utbedring av tilfeldige skader, for eksempel skader som er forårsaket av uvær, innbrudd eller hæverket.

(8) Oppdager seksjonseieren skade i bruksenheten som sameiet er ansvarlig for å utbedre, plikter seksjonseieren straks å sende skriftlig varsel til styret.

(9) Seksjonseieren skal holde bruksenheten fri for insekter og skadedyr. Ved mistanke om innsekter og skadedyr plikter seksjonseier straks å sende skriftlig varsel til styret.

(10) Ny eier av seksjonen har plikt til å utføre vedlikehold, inkludert reparasjoner og utskifting i seksjonen, selv om vedlikeholdet skulle vært utført av den tidligere seksjonseier.

(11) En seksjonseier som ikke oppfyller vedlikeholdsplikten, skal erstatte tap dette påfører sameiet eller andre seksjonseiere, jf. eierseksjonsloven § 34.

(12) Alle postkasser må være merket med postkasseskilt. Beboer plikter å skaffe postkasseskilt senest 1 måned etter innflytting. Hvis beboer ikke kjøper skilt vil sameiet gjøre dette og belaste seksjonseier. Skilt skal inneholde navn og/eller seksjonsnummer, eller Navn og/eller H-nummer.

5-2 Sameiets plikt til å vedlikeholde og utbedre fellesarealer m.m.

(1) Sameiet skal holde utvendige og innvendige fellesarealer, inkludert bygningen og felles installasjoner, forsvarlig ved like. Vedlikeholdet skal utføres slik at skader på fellesarealene og de enkelte bruksenhetene forebygges, og slik at seksjonseierne slipper ulemper. Vedlikeholdsplikten omfatter alt som ikke faller inn under den enkelte seksjonseiers vedlikeholdsplikt, jf. punkt 5-1. Vedlikeholdsplikten omfatter også reparasjon og utskifting når det er nødvendig, og utbedring av tilfeldige skader.

(2) Vedlikeholdsplikten omfatter også felles installasjoner som går gjennom bruksenheter, slik som rør, ledninger, kanaler og felles varmelegg inklusive radiatorer. Sameiet har rett til å føre nye slike installasjoner gjennom bruksenhetene hvis det ikke skaper vesentlig ulempe for den aktuelle seksjonseieren. Sameiets vedlikeholdsplikt omfatter også utvendig vedlikehold av vinduer, veranda- og ytterdører til boligene.

(3) Sameiets vedlikeholdsplikt omfatter også slikt som utskifting av sluk, vinduer, veranda- og ytterdører til boligene eller reparasjon og utskifting av tak, bjelkelag, bærende veggkonstruksjoner, samt rør eller ledninger som er bygd inn i bærende konstruksjoner med unntak av varmekabler.

(4) Seksjonseieren skal gi sameiet adgang til bruksenheten for å vedlikeholde, installere og kontrollere felles installasjoner.

Kontroll og arbeid i bruksenhetene skal varsles i rimelig tid og gjennomføres slik at det ikke skaper unødvendig ulempe for seksjonseieren eller andre brukere

(5) Et sameie som ikke oppfyller sin vedlikeholdsplikt, skal erstatte tap dette påfører seksjonseierne gjennom skader på bruksenhetene, jf. eierseksjonsloven § 35.

6. Felleskostnader, pantessikkerhet og heftelsesform

6-1 Felleskostnader

(1) Kostnader med eiendommen som ikke knytter seg til den enkelte bruksenhet, er felleskostnader. Felleskostnader skal fordeles mellom seksjonseierne etter sameiebrøken med mindre annet følger av disse vedtektene.

(2) Dersom særlige grunner taler for det, kan kostnadene fordeles etter nytten for den enkelte bruksenhet eller etter forbruk.

Kostnader forbundet med kollektivt bredbånd og tv fordeles med en lik andel pr. tilknyttet seksjon.

Kostnader til fjernvarme inngår i felleskostnadene, herunder kostnader til varmt tappevann i leilighetene, radiatoranlegg etc. Det er installert individuell måling for hver eierseksjon. Kostnadene fordeles iht. målt forbruk. Det kreves inn et månedlig akontobeløp som avregnes iht avtalt periode.

Kostnader til p-plasser i næringsseksjon parkering betales med likt beløp pr p-plass som disponeres, se vedtektenes pkt. 4-4 og 11-4, jf. næringsseksjonens vedtekter, se vedlegg X

Næringsseksjoner 204-250 (boder), skal betale kr 50 pr mnd pr seksjon. Beløpet indeksreguleres hvert femte år første gang 2025. Styret kan endre beløpet dersom det er vesentlig avvik i forhold til faktiske kostnader knyttet til næringsseksjonene (boder)

(3) Dersom de seksjonseierne som berøres, uttrykkelig sier seg enige, kan det i vedtektene fastsettes en annen fordeling enn den som følger av (1).

(4) Enhver endring av fordelingsnøkkelen som utføres i strid med denne bestemmelse er ugyldig.

6-2 Betaling av felleskostnader

(1) Den enkelte seksjonseier skal forskuddsvis betale et akontobeløp som fastsettes på årsmøtet, eller av styret, for å dekke sin andel av felleskostnadene.

(2) Akontobeløpet kan også dekke avsetning av midler til framtidig vedlikehold, påkostninger eller andre fellestiltak på eiendommen dersom årsmøtet har vedtatt slik avsetning. Midlene skal settes på egen bankkonto. Avsetning til vedlikehold er en felleskostnad og innbetalingene skal følge sameiebrøk.

6-3 Panterett for seksjonseierens forpliktelse

De andre seksjonseierne har lovbestemt panterett i seksjonen for krav mot seksjonseieren som følger av sameieforholdet, jf. eierseksjonslovens § 31. Pantekravet kan ikke overstige et beløp som for hver bruksenhet svarer til to ganger folketrygdens grunnbeløp på det tidspunktet tvangsdekning besluttes gjennomført. Panteretten omfatter også krav som skulle ha vært betalt etter at det er kommet inn en begjæring til namsmyndighetene om tvangsdekning.

6-4 Seksjonseierens heftelse for sameiets ansvar og forpliktelser utad

Den enkelte seksjonseier hefter for felles ansvar og forpliktelser etter sin sameiebrøk.

7 Pålegg om salg og fravikelse av bruksenheten (utkastelse)

7-1 Mislighold

Seksjonseiers brudd på sine forpliktelser overfor sameiet utgjør mislighold. Som mislighold regnes blant annet manglende betaling av felleskostnader, forsømt vedlikeholdsplikt, ulovlig bruk og brudd på ordensregler

7-2 Pålegg om salg av seksjonen

Hvis en seksjonseier til tross for skriftlig advarsel vesentlig misligholder sine plikter, kan styret pålegge vedkommende å selge seksjonen, jf. eierseksjonsloven § 38. Advarselen skal opplyse om at vesentlig mislighold gir styret rett til å kreve seksjonen solgt.

7-3 Pålegg om fravikelse av bruksenheten (utkastelse)

Hvis seksjonseierens eller brukerens oppførsel medfører fare for ødeleggelse eller vesentlig forringelse av eiendommen, eller seksjonseierens eller brukerens oppførsel er til alvorlig plage eller sjenanse for eiendommens øvrige brukere, kan styret kreve fravikelse av seksjonen etter bestemmelsene i tvangsfullbyrdelsesloven kapittel 13, jf. eierseksjonsloven § 39.

8. Styret og dets vedtak

8-1 Styret – Sammensetning, valg, tjenestetid og vederlag

(1) Sameiet skal ha et styre. Styret skal bestå av en leder og to til fire andre medlemmer. Det kan velges inntil 2 varamedlemmer.

(2) Styremedlemmene tjenestegjør i to år hvis ikke årsmøtet har bestemt noe annet. Varamedlemmer velges for ett år. Styremedlem og varamedlem kan gjenvelges.

(3) Årsmøtet skal velge styret med vanlig flertall av de avgitte stemmer. Styreleder skal velges særskilt.

(4) Årsmøtet skal fastsette eventuelt vederlag til styret for foregående styreperiode. Styret bestemmer fordelingen av vederlaget.

(5) Når særlige forhold foreligger, har et styremedlem rett til å fratre før tjenestetiden er ute. Styret skal ha et rimelig forhåndsvarsel om fratredelsen. Ved fratreden må forretningsfører varsles.

(6) Årsmøtet kan med vanlig flertall beslutte at et medlem av styret skal fratre.

8-2 Styremøter

(1) Styreleder skal sørge for at styret møtes så ofte det trengs. Et styremedlem eller forretningsføreren kan kreve at styret sammenkalles.

(2) Styremøtet skal ledes av styrelederen. Er ikke styrelederen til stede, og det ikke er valgt noen nestleder, skal styret velge en møteleder.

(3) Styret er beslutningsdyktig når mer enn halvparten av alle styremedlemmene er til stede. Beslutninger kan treffes med mer enn halvparten av de avgitte stemmene. Står stemmene likt, gjør møtelederens stemme utslaget. De som stemmer for en beslutning, må likevel utgjøre mer enn en tredjedel av alle styremedlemmene

(4) Styret skal føre protokoll fra styremøtene. Alle de fremmøtte styremedlemmene skal undertegne protokollen. Protokollen kan undertegnes elektronisk. Protokollen skal sendes til forretningsfører.

8-3 Styrets oppgaver

Styret skal sørge for vedlikehold og drift av eiendommen og ellers sørge for forvaltningen av sameiets anliggender i samsvar med lov, vedtekter og beslutninger på årsmøtet.

Styret skal som hovedregel benytte seg av kommunikasjonsplattformen Vibbo ved

opplysninger/klage/spørsmål til seksjonseier. OBOS skal kun benyttes til klagebrev ved grovt vedtektsbrudd.

8-4 Styrets beslutningsmyndighet

(1) Styret skal ta alle beslutninger som ikke i loven eller vedtektene er lagt til andre organer. Beslutninger som kan tas med et vanlig flertall på årsmøtet, kan også tas av styret om ikke annet følger av lov, vedtekter eller årsmøtets beslutning i det enkelte tilfelle.

(2) Styret kan ikke ta beslutninger eller handle på en måte som er egnet til å gi noen seksjonseiere eller utenforstående en urimelig fordel på andre seksjonseieres bekostning.

8-5 Inhabilitet

Et styremedlem kan ikke delta i behandlingen eller avgjørelsen av noe spørsmål som medlemmet selv eller dennes nærstående har en fremtredende personlig eller økonomisk særinteresse i.

8-6 Styrets representasjonsadgang og ansvar

(1) Styret har rett til å representere seksjonseierne og forplikte dem med sin underskrift i saker som gjelder seksjonseiernes felles rettigheter og plikter. Dette omfatter også å gjennomføre beslutninger truffet av årsmøtet eller styret, og rettigheter og plikter som ellers angår fellesareal og fast eiendom.

(2) Styret kan også gjøre gjeldende krav seksjonseiere har mot utbyggeren dersom kravet nytter seg til mangler ved fellesarealene eller forsinket ferdigstilling av disse.

(3) Seksjonseierne forpliktes ved underskrift av styreleder og ett styremedlem i

fellesskap.

9. Årsmøtet

9-1 Årsmøtets myndighet og mindretallsvern.

(1) Årsmøtet har den øverste myndigheten i sameiet.

(2) Et flertall på årsmøtet kan ikke ta beslutninger som er egnet til å gi noen seksjonseiere eller utenforstående en urimelig fordel på andre seksjonseieres bekostning.

9-2 Tidspunkt for årsmøtet

(1) Ordinært årsmøte skal holdes hvert år innen utgangen av juni. Styret skal på forhånd varsle seksjonseierne om dato for møtet og om siste frist for å innlevere saker som ønskes behandlet.

(2) Ekstraordinært årsmøte skal holdes når styret finner det nødvendig, eller når minst to seksjonseiere som til sammen har minst ti prosent av stemmene, krever det og samtidig oppgir hvilke saker de ønsker behandlet.

9-3 Innkalling til årsmøte

(1) Styret innkaller til årsmøte med et varsel som skal være på minst åtte og høyst tjuen dager. Styret kan om nødvendig innkalle til ekstraordinært årsmøte med kortere varsel,

men varselet kan aldri være kortere enn tre dager. Innkallingen skal samtidig sendes til forretningsfører.

(2) Innkallingen skjer skriftlig. Som skriftlig regnes også elektronisk kommunikasjon.

(3) Innkallingen skal tydelig angi de sakene årsmøtet skal behandle. Skal årsmøtet kunne behandle et forslag som etter loven eller vedtektene må vedtas med minst to tredjedels flertall av de avgitte stemmene, må hovedinnholdet være angitt i innkallingen.

(4) Saker som en seksjonseier ønsker behandlet i det ordinære årsmøtet, skal nevnes i innkallingen når styret har mottatt krav om det før fristen i vedtektenes punkt 9-2 (1).

9-4 Saker årsmøtet skal behandle

(1) Årsmøtet skal behandle de sakene som er angitt i innkallingen til møtet.

(2) Uten hensyn til om sakene er nevnt i innkallingen, skal det ordinære årsmøtet:

- behandle styrets årsrapport
- behandle og eventuelt godkjenne styrets regnskap for foregående kalenderår
- velge styremedlemmer
- behandle vederlag til styret

(3) Årsberetning, regnskap og eventuell revisjonsberetning skal senest en uke før ordinært årsmøte sendes ut til alle sameiere med kjent adresse. Dokumentene skal dessuten være tilgjengelige i årsmøtet.

(4) Bortsett fra saker som skal behandles av ordinært årsmøte, kan årsmøtet bare ta beslutning om saker som er angitt i innkallingen til møtet. Hvis alle seksjonseiere er til stedet på årsmøtet og stemmer for det, kan årsmøtet også ta beslutning i saker som ikke står i innkallingen. At saken ikke er nevnt i innkallingen, er ikke til hinder for at styret beslutter å innkalle til nytt årsmøte for å avgjøre forslag som er fremsatt i møtet.

9-5 Hvem kan delta i årsmøtet

(1) Alle seksjonseiere har rett til å delta på årsmøtet med forslags-, tale- og stemmerett. Ektefelle, samboer, eller annet medlem av husstanden til eieren av en boligseksjon har rett til å være til stedet på årsmøtet og uttale seg.

(2) Styremedlemmer, forretningsfører, revisor og leier av boligseksjon har rett til å være til stede på årsmøtet og til å uttale seg. Styreleder og forretningsfører har plikt til å være til stede med mindre det er åpenbart unødvendig eller de har gyldig forfall.

(3) En seksjonseier kan møte ved fullmektig. Fullmakten kan når som helst tilbakekalles. Fullmakten kan ikke angi hva fullmektigen skal stemme. Seksjonseieren har rett til å ta med en rådgiver til årsmøtet. Rådgiveren har bare rett til å uttale seg dersom et flertall på årsmøtet tillater det.

9-6 Møteledelse og protokoll

(1) Styrelederen leder årsmøtet med mindre årsmøtet velger en annen møteleder. Møteleder behøver ikke å være seksjonseier.

(2) Møtelederen har ansvar for at det føres protokoll over alle saker som behandles, og alle beslutninger som tas på årsmøtet. Møtelederen og minst én seksjonseier som utpekes av årsmøtet blant dem som er til stede, skal underskrive protokollen. Protokollen skal til enhver tid holdes tilgjengelig for seksjonseierne.

9-7 Beregning av flertall og opptelling av stemmer på årsmøte

(1) I årsmøtet har hver seksjon én stemme, og flertallet regnes etter antall avgitte stemmer.

Næringsseksjon 318 parkering har ikke stemmerett. Næringsseksjon 319-353 (nod) har ikke stemmerett

(2) For en seksjon med flere eiere kan det bare avgis en stemme.

(3) Ved opptelling av stemmer anses blanke stemmer som ikke avgitt. Står stemmene likt, avgjøres saken ved loddtrekning.

9-8 Flertallskrav ved ulike beslutninger på årsmøtet

(1) Beslutninger på årsmøtet tas med vanlig flertall av de avgitte stemmene hvis ikke annet flertallskrav er fastsatt i eierseksjonsloven eller vedtektene. Vedtektene kan ikke fastsette strengere flertallskrav enn det som er fastsatt i loven.

(2) Det kreves et flertall på minst to tredjedeler av de avgitte stemmene på årsmøtet for å ta beslutning om

a) ombygging, påbygging eller andre endringer av bebyggelsen eller tomten som går ut over vanlig forvaltning og vedlikehold i det aktuelle sameiet

b) omgjøring av fellesarealer til nye bruksenheter eller utvidelse av eksisterende bruksenheter

c) salg, kjøp, utleie eller leie av fast eiendom, inkludert seksjoner i sameiet som tilhører eller skal tilhøre seksjonseierne i fellesskap, eller andre rettslige disposisjoner over fast eiendom som går ut over vanlig forvaltning

d) samtykke til at formålet for én eller flere bruksenheter endres fra boligformål til annet formål eller omvendt

e) samtykke til reseksjonering som nevnt i eierseksjonslovens § 20 annet ledd annet punktum

f) Overføring av vedlikeholdsplikt fra seksjonseier til sameiet, jf. eierseksjonsloven § 32 åttende ledd.

g) endring av vedtektene

(3) Vedtak om overføring av vedlikeholdsplikt fra sameiet til en eller flere seksjonseiere kreves i tillegg til to tredjedeler av de avgitte stemmer, også samtykke fra de berørte, jf. eierseksjonsloven § 33 tredje ledd.

9-9 Flertallskrav for særlige bomiljøtiltak

(1) Tiltak som har sammenheng med seksjonseierens bo- eller bruksinteresser, og som går ut over vanlig forvaltning, og som fører med seg økonomisk ansvar eller utlegg for

Sameiet Snølia 1-3-5

seksjonseierne i fellesskap på mindre enn fem prosent av de årlige felleskostnadene, beslutes med vanlig flertall av de avgitte stemmene på årsmøtet. Hvis tiltaket fører med seg økonomisk ansvar eller utlegg for seksjonseierne i fellesskap på mer enn fem prosent av de årlige felleskostnadene, kreves det flertall på minst to tredjedeler av de avgitte stemmene på årsmøtet.

(2) Hvis tiltakene fører med seg et samlet økonomisk ansvar eller utlegg for enkelte seksjonseiere på mer enn halvparten av folketrygdens grunnbeløp på det tidspunktet tiltaket besluttes, kan tiltaket bare gjennomføres hvis disse seksjonseierne uttrykkelig sier seg enige.

9-10 Beslutninger som krever enighet fra alle seksjonseiere

(1) Alle seksjonseiere må, enten på årsmøtet eller på et annet tidspunkt, uttrykkelig si seg enige hvis sameiet skal kunne ta beslutning om

- a) salg eller bortfeste av hele eller vesentlige deler av eiendommen
- b) oppløsning av sameiet
- c) tiltak som medfører vesentlig endring av sameiets karakter
- d) tiltak som går ut over seksjonseierens bo- eller bruksinteresser, uavhengig av størrelsen på kostnaden som tiltaket medfører, og uavhengig av hvor stort økonomisk ansvar eller utlegg tiltaket medfører for de enkelte seksjonseiere.

9-11 Inhabilitet

Ingen kan delta i en avstemning om

- a) et søksmål mot en selv eller ens nærstående
- b) ens eget eller ens nærståendes ansvar overfor sameiet
- c) et søksmål mot andre eller andres ansvar overfor sameiet dersom egen interesse i saken er vesentlig og kan stride mot sameiets interesser
- d) pålegg eller krav etter eierseksjonsloven §§ 38 og 39 som er rettet mot en selv eller ens nærstående.

Dette gjelder også for den som opptrer ved eller som fullmektig.

10 Forretningsfører, regnskap, revisjon og forsikring

10-1 Forretningsfører

Sameiet skal ha forretningsfører. Styret ansetter forretningsfører og andre funksjonærer i samsvar med eierseksjonsloven § 61.

10-2 Regnskap og revisjon

Styret skal sørge for ordentlig og tilstrekkelig regnskapsførsel.

Regnskapet skal revideres av en revisor valgt av årsmøtet. Revisor tjenestegjør inntil annen revisor blir valgt.

10-3 Forsikring

(1) Styret er ansvarlig for at eiendommen til enhver tid er forsvarlig forsikret i et godkjent forsikringsselskap. Forsikringen skal også omfatte huseieransvarsforsikring, styreansvarsforsikring og rettshjelpsforsikring. Innboforsikring er den enkelte sameier selv ansvarlig for å tegne

(2) Selv om sameiets forsikring brukes, skal styret pålegge seksjonseier å betale egenandelen dersom skadeårsaken ligger innenfor seksjonseiers ansvar.

11 Diverse opplysninger

11-1 Definisjoner

I disse vedtektene menes med

- a) eierseksjon: eierandel i en bebygd eller planlagt bebygd og seksjonert eiendom, med enerett for eieren til å bruke en bestemt bruksenhet i eiendommen.
- b) bruksenhet: et avgrenset areal av en seksjonert eiendom som en seksjonseier har enerett til å bruke til bolig eller annet formål. En bruksenhet består av en hoveddel og kan også ha tilleggsdeler. Bruksenheten må ha innvendige arealer og kan også ha utvendige arealer.
- c) bruksenhetens hoveddel: en sammenhengende og klart avgrenset del av en bygning, med egen inngang.
- d) bruksenhetens tilleggsdel: de delene av bruksenheten som ikke er hoveddel.
- e) fellesareal: de delene av eiendommen som ikke inngår i bruksenhetene.
- f) boligseksjon: en seksjon som skal brukes til helårsbolig eller fritidsbolig.
- g) næringsseksjon: en seksjon som skal brukes til annet enn bolig.
- h) samleseksjon: en seksjon som omfatter alle bruksenheter med samme formål.
- i) sameiebrøk: seksjonseierens forholdsmessige eierandel i sameiet.
- j) seksjonering: å dele en eiendom i flere bruksenheter etter reglene i loven her.
- k) reseksjonering: en ny seksjonering av en eller flere seksjoner i en allerede seksjonert eiendom.
- l) sameiet (eierseksjonssameiet): fellesskapet av alle seksjonseierne.

11-2 Hjemmelshaver til formuesgode

Sameie kan registreres som hjemmelshaver til et formuesgode som er registrert i et realregister.

11-3 Endringer i vedtektene

Endringer i sameiets vedtekter kan besluttes av årsmøtet med minst to tredjedeler av de avgitte stemmer om ikke disse vedtektene eller eierseksjonsloven stiller strengere krav.

11-4 Særskilt bestemmelse vedr administrasjon av næringsseksjon nr 251 (Parkering)

Særskilt bestemmelse vedr administrasjon av næringsseksjon nr 251 (Parkering)
Parkeringsplasser (og evt. kjøre- og adkomstarealer i garasjeanlegget) utgjør en egen næringsseksjon nr 251, med tilleggsdeler. Næringsseksjon nr 251 (parkering) blir et eget tingsrettlig sameie mellom de ideelle eierne i denne. For næringsseksjon nr 251 (parkering) vil utbygger fastsette egne vedtekter/avtale, med nærmere bestemmelser om bruk, råderett mv.

Styret i Sameiet Snølia 1-3-5 er pliktig til å sørge for forsvarlig drift, vedlikehold og administrasjon av næringsseksjon nr 251 (parkering), med mindre de ideelle eierne i næringsseksjon nr 251 (parkering) velger sitt eget styre og ivaretar dette selv.

Så lenge styret i Sameiet Snølia 1-3-5 sørger for forsvarlig drift, vedlikehold og administrasjon av garasjeanlegget med kjøre- adkomstarealer, skal de ideelle eierne av næringsseksjon nr 251 betale utgiftsbidrag, iht sin eierbrøk i seksjonen, til Sameiet Snølia 1-3-5. Inntekter og kostnader vedr. næringsseksjon nr 251 med parkering og kjøre- og adkomstarealer i garasjeanlegget kan føres i et eget underregnskap under Sameiet Snølia 1-3-5 regnskap.

De ideelle eierne av næringsseksjon 251 (parkering) skal kun dekke kostnader forbundet med innvendig drift og vedlikehold av parkeringsarealet samt kjøre- og adkomstarealer, porter, dører og tekniske anlegg m.v, strøm, fjernvarme, forsikringskostnader, administrasjonskostnader og øvrige driftskostnader som kan tilknyttes næringsseksjon nr 251 (parkering) og kjøre- og adkomstarealer i garasjeanlegget.

11-5 Generelle plikter

Seksjonseierne plikter å overholde bestemmelsene som følger av kommunens seksjoneringsvedtak, lov om eierseksjoner, disse vedtekter samt eventuelle ordensregler fastsatt av årsmøtet. Dersom ikke annet følger av disse vedtekter, gjelder reglene i eierseksjonsloven av 16. juni 2017 nr 65.

ooOoo

**VEDTEKTER
FOR
Snølia Garasjesameie**

Fastsatt av utbygger «Selvaag Bolig AS» som hjemmelshaver, ifb med salg av p-plasser i prosjektet "Snølia"

Gnr.106, bnr. 254, snr. 251, i Lørenskog kommune

§ 1

Navn

Sameiets navn er Snølia Garasjesameie.

§ 2

Hva sameiet omfatter

Sameiet omfatter eiendommen gnr. 106, bnr. 254, snr. 251 i Lørenskog som er en næringsseksjon med tilleggsdeler bestående av biloppstillingsplasser og med evt. kjørebane og adkomstarealer i Sameiet Snølia

Sameierne eier en ideell andel av sameiets eiendom, og er i henhold til vedtektene tildelt spesielle rettigheter og plikter til deler av sameiets eiendom.

Sameiet består av andeler med en sameiebrøk, som fordeler seg som følger;

andel for p-plass til bil, hver utgjørende 2/ 289 til sammen	262/289
andel for p-plass til mc, hver utgjørende 1/289 til sammen	7/289
andel for bil/mc (ikke fordelt)* utgjørende 20/289 til sammen	20/289
Til sammen 289/289	

*er ekstraplasser for bil/mc som eies og disponeres av utbygger, og som kan selges.

3

Formål

Sameiets formål er å drifte og forvalte seksjon 251, parkeringsarealet med kjørebane og adkomstarealer til det beste for eierne av sameiet.

§ 4

Fysisk bruk av sameiets eiendom

Den enkelte sameier har enerett til bruk av en eller flere p-plasser i seksjonen slik det nærmere er bestemt i disse vedtekter, jf. § 6, og har for øvrig lik rett til å utnytte parkeringskjellerens fellesarealer til det de er beregnet eller vanligvis brukt til.

Som **vedlegg 1** følger en tegning over garasjen med angivelse av parkeringsplassene med nummerering. Styret/forretningsfører fører oversikt over hvem som til enhver tid er disponerer eksklusiv bruksrett av de ulike p-plasser.

Det kan ikke fattes vedtak i sameiet som berører fordelingen av parkeringsplasser uten at de berørte sameierne har gitt sitt samtykke til dette, med mindre annet fremkommer av disse vedtekter.

Sameiets eiendom kan, uten hensyn til om det er undergitt eksklusiv bruksrett eller utgjør fellesareal, bare nyttes i samsvar med formålet, jf. § 3, og innenfor de rammer og

begrensninger som følger av disse vedtekter. Bruken av eiendommen må ikke på en urimelig eller unødvendig måte være til skade eller ulempe for andre sameiere.

All ferdsel i sameiets eiendom og i kjørebane og adkomstarealer skal skje hensynsfullt og slik at annen ferdsel ikke unødig hindres eller skade unødig forvoldes. Det er ikke tillatt å parkere utenfor oppmålte parkeringsplasser.

Det er ikke tillatt å drive næringsvirksomhet i eller fra sameiets eiendom. Det er heller ikke tillatt å drive verksted eller utøve verkstedsliknende aktiviteter i tilknytning til biler som er parkert på sameiets eiendom. For øvrig vises til evt. ordensreglement fastsatt av styret iht. § 12.

(1) En seksjonseier/sameier kan med samtykke fra styret i Sameiet Snølia evt. fra styret i Snølia Garasjesameie anlegge ladepunkt for elbil og ladbare hybrider i tilknytning til en parkeringsplass seksjonen disponerer, eller andre steder som styret anviser. Styret kan bare nekte samtykke dersom det foreligger en saklig grunn.

(2) Kostnader til etablering av ladepunkt, vedlikehold og strøm dekkes av den enkelte seksjonseier. Strøm betales etter målt forbruk der måler er installert, eller ved et beløp fastsatt av styret i Sameiet Snølia evt. fra styret i Snølia Garasjesameie dersom det ikke er egen måler.

Alle sameiere i garasjesameiet må innrette seg etter bestemmelser fastsatt i Sameiet Snølias vedtekter for bruk av kjelleren og for atkomst til sameiets eiendom.

§ 5

Rettslige disposisjoner

Alle sameierne har en ideell andel i sameiet iht. eierbrøk angitt i tinglyst skjøte. Utbygger av prosjektet "Snølia" vil eie de parkeringsplasser/boder som ikke er solgt.

Sameieandel med rett til parkeringsplass i seksjon 251 kan bare pantsettes, selges og for øvrig disponeres over innenfor rammen av disse vedtekter jf. § 6. Skjøte på slik sameieandel skal påføres egen erklæring om dette.

Enhver rettslig disponering av sameieandel skal uten ugrunnet opphold meldes skriftlig til styret i Sameiet Snølia eller til sameiets styret eller til forretningsfører med opplysning om hva disponeringen gjelder og mellom hvilke parter disponeringen gjelder.

Sameierne har ikke forkjøps eller innløsningsrett til øvrige sameieres sameieandel utover det som uttrykkelig følger av disse vedtekter. Det vises dog til styrets rett til å kreve salg av sameieandel med rett til parkeringsplass iht. § 6 under.

Sameierne kan ikke kreve oppløsning eller bruksdeling av sameiet iht. sameielovens §§ 14 og 15.

§ 6

Disposisjonsrett over sameieandel med rett til parkeringsplass

En sameieandel gir bruksrett til en eller flere bestemte p-plasser i sameiets eiendom i forhold til eierbrøk. Rettigheten til bruk av den enkelte p-plass er fordelt av utbygger forbindelse med det første salget av p-plassene/sameieandelene, herunder fordeling av HC-plasser.

Parkeringsplassene i sameiets garasjeanlegg er fordelt på sameierne slik det fremgår av vedlagte bruksplan – **Vedlegg 1**.

Eierandel i sameiet kan dersom den ikke selges eller overføres sammen med eierseksjon i Gnr 106, bnr 254 Sameiet Snølia kun selges eller overføres til andre så langt dette er i samsvar med gjeldende regulering.

Utbygger vil eie og disponere p-plasser som ikke er solgt.

Dersom eier av sameieandel med rett til parkeringsplass overdrar sin eierseksjon og flytter fra eierseksjonssameiet uten samtidig å overdra sin andel i sameiet, kan styret i Sameiet Snølia evt styret i Snølia Garasjesameie når som helst senere kreve at vedkommendes andel i sameiet selges, dersom styret kan fremskaffe en kjøper som tilfredsstillere vilkårene for å være sameier, evt. kan sameiet kjøpe andelen selv.

Har en seksjonseier/sameier, leietaker eller en i husstanden nedsatt funksjonsevne, kan denne kreve at styret pålegger en annen seksjonseier å bytte parkeringsplass. Bytteretten gjelder bare dersom den som krever bytte, allerede disponerer en parkeringsplass i sameiet, dette gjelder dok likvele ikke p-plass som markert med Bokstav, jfr vedlegg 1. Styret bør tilstrebe at bytteplassen ligger i nærheten av søkers seksjon. Retten til å bruke en tilrettelagt plass varer så lenge et dokumentert behov er til stede.

Retten gjelder bare parkeringsplasser som i vedtak etter plan- og bygningsloven er krevet opparbeidet til bruk av personer med nedsatt funksjonsevne.

Denne bestemmelsen kan bare endres dersom samtlige seksjonseiere i Sameiet Snølia uttrykkelig sier seg enige.

Styret kan også, når andre særlige grunner tilsier det, foreta ombytting av p-plasser ved å endre parkeringsoversikten, vedlegg 1. Styret kan ikke ved slik ombytting endre det antall p-plasser som rettighetshaverne disponerer.

§ 7

Ordinært sameiermøte

Sameiets øverste myndighet utøves av sameiermøtet.

Sameiermøte holdes når styret finner det nødvendig eller når en eller flere sameiere som til sammen har minst en tiendedel av stemmene fremsetter skriftlig krav om det, og samtidig oppgir hvilke saker de ønsker behandlet.

Alle sameiere har rett til å delta i sameiermøte med forslags-, tale-, og stemmerett. En sameier kan møte med fullmektig og har også rett til å ta med en rådgiver til sameiermøtet.

Styret skal på forhånd varsle sameierne om dato for møtet og siste frist for innlevering av saker som ønskes behandlet. Sameiermøtet innkalles skriftlig av styret med minst 8 og høyst

20 dagers varsel. Innkallingen skal angi tid og sted for møtet samt bestemt angi de saker som skal behandles i sameiermøtet. Dersom et forslag som etter loven eller vedtektene må vedtas med minst to tredjedels flertall skal behandles, må hovedinnholdet være gjengitt i innkallingen. Med innkallingen skal også følge styrets beretning med revidert regnskap. Innkalling kan sendes pr e-post, forutsatt at sameiers e-postadresse er registrert hos styret/forretningsfører.

Bare saker nevnt i innkallingen kan behandles på sameiermøtet. Uten hensyn til dette skal det ordinære sameiermøtet behandle:

1. Styrets årsberetning
2. Styrets regnskap for foregående kalenderår
3. Valg av styre

Årsberetning, regnskap og evt revisjonsberetning skal senest en uke før ordinært sameiermøte sendes ut til alle sameiere med kjent adresse. Dokumentene skal dessuten være tilgjengelige i sameiermøtet.

§ 8

Ekstraordinært sameiermøte

Ekstraordinært sameiermøte holdes når styret finner det nødvendig eller når to eller flere sameiere som til sammen har minst en tiendedel av stemmene fremsetter skriftlig krav om det, og samtidig oppgir hvilke saker de ønsker behandlet. Styret innkaller skriftlig til ekstraordinært sameiermøte med minst 3 og høyst 20 dagers varsel. Innkallingen skal skje på samme måte som for ordinært sameiermøte, jf. § 7.

§ 9

Sameiermøtets vedtak

Ved avstemninger regnes flertallet etter sameiebrøken. Hver sameier har stemmerett iht. sin sameiebrøk, jf. § 2 over.

Med mindre annet følger av vedtektene, gjelder som sameiermøtets beslutning det som flertallet av stemmene beregnet etter sameiebrøken er avgitt for. Blanke stemmer anses som ikke avgitt.

Det kreves minst to tredjedels flertall i sameiermøtet for vedtak om blant annet:

- a) endring av vedtektene,
- b) ombygging, påbygging eller andre endringer av bebyggelsen som etter forholdene i sameiet går ut over vanlig forvaltning og vedlikehold,
- c) andre rettslige disposisjoner over fast eiendom som går ut over vanlig forvaltning,
- d) tiltak som har sammenheng med sameiernes bruksinteresser og som går ut over vanlig forvaltning og vedlikehold, når tiltaket fører med seg økonomisk ansvar eller utlegg for sameierne på mer enn fem prosent av de årlige fellesutgiftene.
- e) samtykke til at avtale om forretningsførsel gjøres uoppsigelig for et lengre tidsrom enn 6 måneder

Følgende beslutninger krever tilslutning fra de sameiere det gjelder:

- 1) at bestemte sameiere eller grupper av disse skal ha plikt til å holde deler av fellesarealet ved like,

- 2) innføring og endring av vedtektsbestemmelse om en annen fordeling av kostnader enn bestemt i § 14.
- 3) endring av denne bestemmelse

Det kreves tilslutning fra samtlige sameiere for vedtak om salg eller bortfeste av hele eller vesentlige deler av eiendommen.

Sameiermøtet kan ikke treffe beslutning som er egnet til å gi visse sameiere eller andre en urimelig fordel på andre sameieres bekostning.

§ 10 Styret

Sameiet skal ha et styre. Styret i Sameiet Snølia utgjør sameiets styre med mindre sameiermøtet fastsetter at garasjesameiet selv skal velge et styre.

Styret skal i så fall bestå av 3 medlemmer som velges av sameiermøtet. Styrets leder velges særskilt.

Styret skal sørge for administrasjon, vedlikehold og drift av eiendommen (seksjon 251), og ellers sørge for forvaltningen av sameiets anliggender i samsvar med lov, vedtekter og vedtak i sameiermøtet. Styret kan ansette forretningsfører. Avtalen må ha en oppsigelsesfrist som ikke må overstige seks måneder.

Dersom sameiermøtet har truffet vedtak om det, kan styret ansette andre funksjonærer. Det påhviler styret å gi forretningsfører og andre funksjonærer instruks, fastsette lønn/godtgjørelse, føre tilsyn med at de oppfyller sine plikter, samt si dem opp eller gi dem avskjed.

Styret er vedtaksført når mer enn halvparten av alle styremedlemmer er tilstede. Vedtak treffes med alminnelig flertall. Ved stemmelikhet gjelder det som møtelederen har stemt for. De som stemmer for et vedtak, må likevel utgjøre mer enn en tredjedel av alle styremedlemmene.

Styret skal føre protokoll over sine forhandlinger. Protokollen skal underskrives av de fremmøtte styremedlemmer.

§ 11 Styrets adgang til å forplikte sameiet

Med mindre sameiermøtet beslutter noe annet, representerer det samlede styret sameiet. Styreleder og ett styremedlem i felleskap forplikter sameiet med sin underskrift.

§ 12 Ordensregler

Sameiets styre kan fastsette ordensregler for bruken av sameiets eiendom innenfor rammen av sameiets formål.

§ 13 Vedlikehold

Sameiets eiendom skal holdes forsvarlig ved like.

Utbedring av hærverk på fellesområde i garasjen følger loven.

Sameiet Snølia 1-3-5

Styret kan gjennomføre pålegg gitt av offentlige myndigheter vedrørende eiendommen. .

§ 14

Felleskostnader og regnskap

Kostnader med eiendommen som ikke særskilt knytter seg til en sameieandel, jf. pkt 2 under, skal fordeles mellom sameierne etter sameiebrøken.

Dette gjelder utgifter til blant annet:

- a. eiendomsforsikring, jf § 17
- b. kostnader til indre vedlikehold av sameiets eiendom
- c. strøm til lys/oppvarming/ventilasjon
- d. drift og vedlikehold mv av sprinkleranlegg og ventilasjonsanlegg
- e. renhold av fellesarealer
- f. kostnader ved forretningsførsel, underregnskap, vaktmester, revisorhonorar og styrehonorarer
- g. Garasjeport
- h. GSM-key el. tilsvarende
- i. Feiing og rengjøring av p-plasser og kjøresoner
- j. Oppmerking av p-plasser
- k. Snøsmelteanlegg til garasjekjelleren

Plikt til kostnadsdekning iht. pkt over begynner å løpe straks sameieandel med rett til parkeringsplass eller er overlevert til kjøper av p-plass.

Sameiet Snølia skal gjennom egen avdeling (underregnskap) i sitt regnskap lage en oversikt over alle inntekter og kostnader forbundet med seksjon 251 og fordele kostnadene på sameierne i denne. Kostnader for dette skal dekkes av sameierne i Seksjon 251.

Snølia Garasjesameie er pliktig til å etablere egen regnskapsførsel dersom dette ikke ivaretas av Sameiet Snølia. Se også vedtektene for Sameiet Snølia.

§ 15

Betaling av felleskostnader

Den enkelte sameier skal månedlig innbetale et akontobeløp til dekning av sin andel av de årlige felleskostnadene. Beløpets størrelse fastsettes av sameiermøtet eller styret slik at de samlede akontobeløp med rimelig margin dekker de felleskostnader som antas å ville påløpe i løpet av ett år.

§ 16

Ansvar utad

Overfor sameiets kreditorer er sameierne solidarisk ansvarlig. Den enkelte sameier hefter imidlertid i regressomgangen ikke for en annen sameiers andel av sameiets forpliktelser. Dersom en sameier således har måttet bære en større andel av felleskostnader enn han etter sameieforholdet er forpliktet til, kan det overskytende kreves dekket av de som har betalt for lite.

§ 17
Forsikring

Eiendommen skal til enhver tid holdes betryggende forsikret forsikringselskap som er godkjent til å drive forsikringsvirksomhet i Norge. Styret er ansvarlig for at forsikring tegnes og at forsikringspremie betales.

§ 18
Sameieloven

Sameielovens alminnelige regler gjelder i den utstrekning nærværende vedtekter ikke regulerer forholdet.

ooOoo

Vedlegg 1

Oversikt over ekstra P-plasser til bil og MC på Snølia.

Plass	Kommentar
A	Plass til bil.
B	Plass til MC.
C	Mulig plass til to biler.
D	Tildeles sameiet.
E	Plass til MC.
F	Mulig plass til to biler, men trang.
G	Plass til MC-romslig.
H	Plass til bil.
I	Plass til MC.
J	Mulig plass til to biler.
K	Solgt til kunde i Tribunen.
L	Plass til bil.
M	Plass til MC.
N	Plass til MC-romslig.
O	Solgt til kunde i Tribunen.
P	Mulig med bil, men trang. Har i tillegg et godt tilleggsareal.

Snølia Hus D

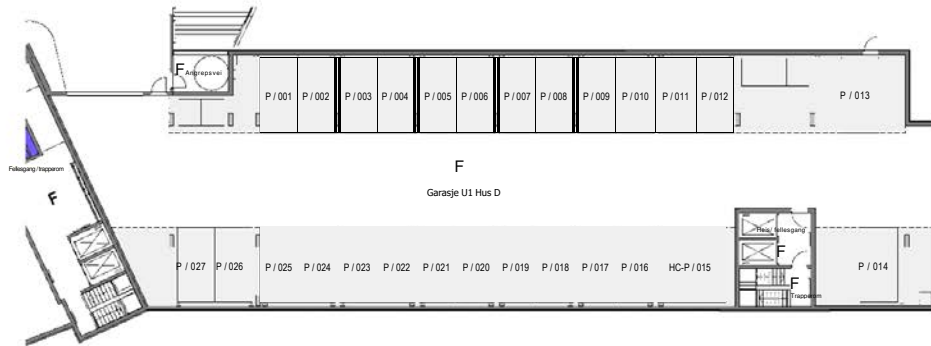
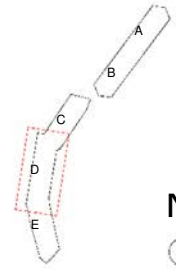

TEGNFORKLARING

- Bolig
- Bolig (Balkonger, mark- og takterasser)
- Bolig
- Bolig (Balkonger, mark- og takterasser)
- Bolig
- Bolig (Balkonger, mark- og takterasser)
- Tilleggsdel
- Næringsseksjon

F = Fellesareal

S = Selskapsrom

T = Tilleggsdel



TYPE TEGNING

SEKSJONERING

ADRESSE: Snølia 3
Giv. 106 Biv. 254

PROSJEKT NR:
2420013

SNØLIA HUS D

TEGNET:
H K

TEGNING:

KONTROLL:
S S V

Plan U1 Hus D

DATE
10.12.20

LEGAL NR:

MÅLESTOKK

S-DU102

1 : 300

BETONMAST BOLIGBYGG AS

Snølia Hus D

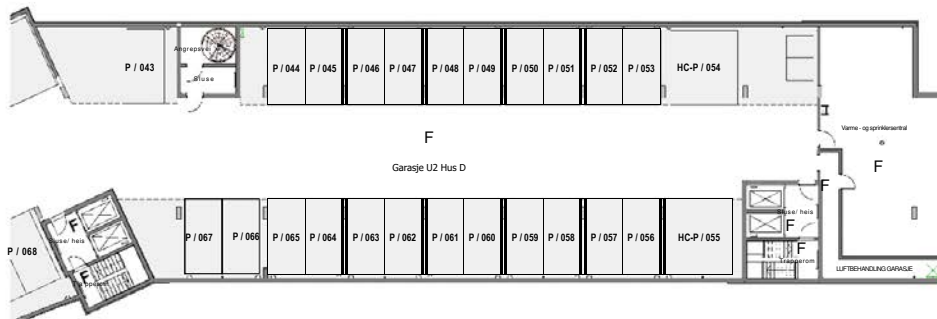
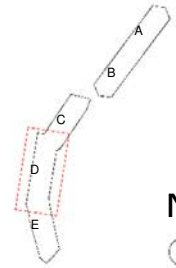

TEGNFORKLARING

- Bolig
- Bolig (Balkonger, mark- og takterrasser)
- Bolig
- Bolig (Balkonger, mark- og takterrasser)
- Bolig
- Bolig (Balkonger, mark- og takterrasser)
- Tilleggsdel
- Næringsseksjon

F = Fellesareal

S = Sjøsprøyt

T = Tilleggsdel



TYPE TEGNING

SEKSJONERING

ADRESSE: Snølia 3

Grv. 106 Bnr. 254

PROSJEKT NR.

2420013

SNØLIAHUSD

TEGNET:

H K

TEGNING:

Plan U2 Hus D

KONTROLL:

S S V

DATE

10.12.20

LEGAL NR.

S-DU202

MÅLESTOKK

1 : 300

BETONMAST BOLIGBYGG AS

Snølia Hus D

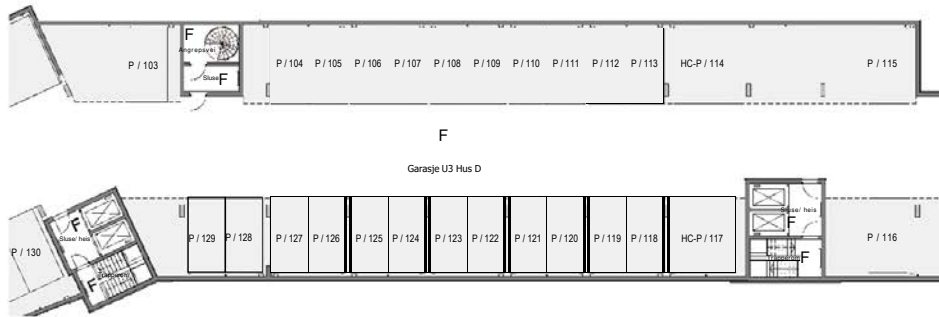
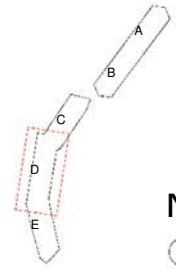

- TEGNFORKLARING**
- Bolig
 - Bolig (Balkonger, mark- og takterasser)
 - Bolig
 - Bolig (Balkonger, mark- og takterasser)
 - Bolig
 - Bolig (Balkonger, mark- og takterasser)
 - Tilleggsdel
 - Næringsseksjon

F = Fellesareal

S = Selskapsrom

T = Tilleggsdel



TYPE TEGNING

SEKSJONERING

ADRESSE: Snølia 3
Grv. 106 Bnr. 254

PROSJEKT NR:
2420013

SNØLIA HUS D

TEGNET:
H K

TEGNING:
Plan U3 Hus D

KONTROLL:
S S V
DATO
10.12.20

LEGAL NR:
S-DU302

MÅLESTOKK
1 : 300

BETONMAST BOLIGBYGG AS

Snølia Hus E

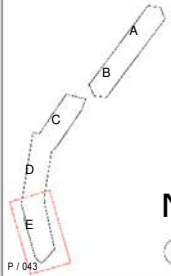
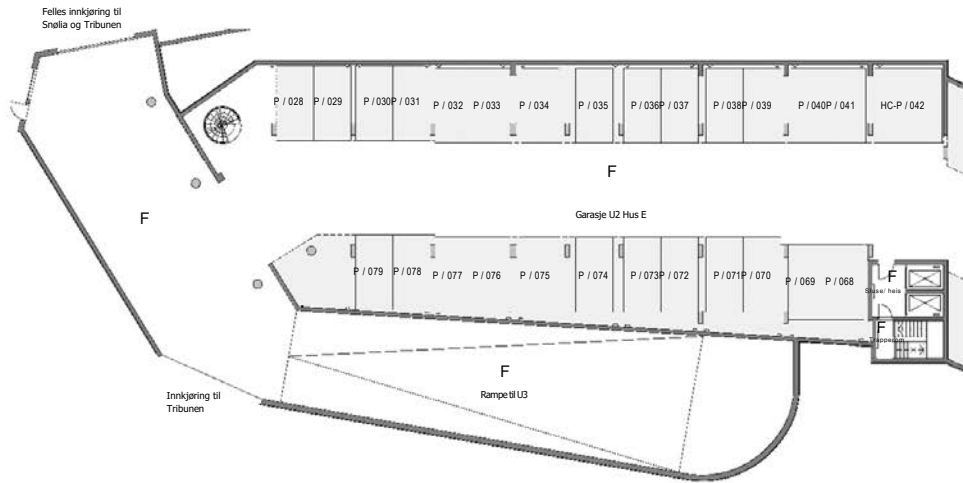

TEGNFORKLARING

- Bolig
- Bolig (Balkonger, mark- og takterrasser)
- Bolig
- Bolig (Balkonger, mark- og takterrasser)
- Bolig
- Bolig (Balkonger, mark- og takterrasser)
- Tilleggsdel
- Næringsseksjon

- F = Fellesareal
- S = Selskapsrom
- T = Tilleggsdel



TYPE TEGNING

SEKSJONERING

ADRESSE: Snølia 1 Giv. 106 Biv. 254	PROSJEKT NR: 2420013
SNØLIA HUS E	TEGNET: H K
TEGNING: Plan U2 Hus E	KONTROLL: S S V
	DATE 10.12.20
LEGAL NR S-EU203	MÅLESTOKK 1 : 300

BETONMAST BOLIGBYGG AS

Snølia Hus E

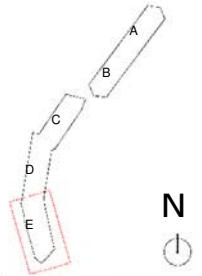
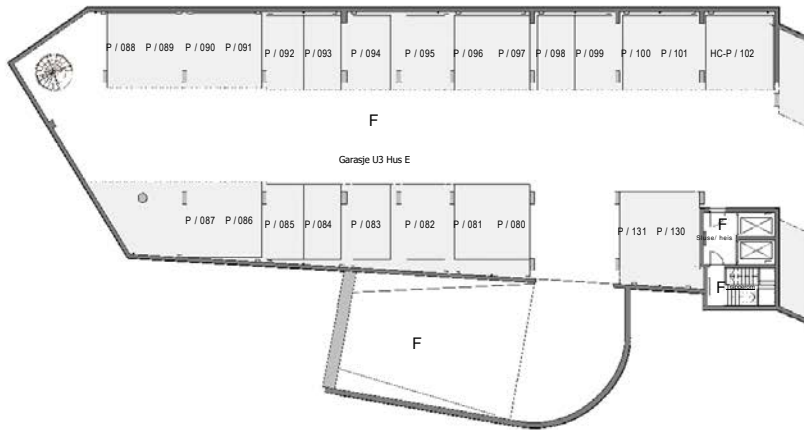

TEGNFORKLARING

- Bolig
- Bolig (Balkonger, mark- og takterasse)
- Bolig
- Bolig (Balkonger, mark- og takterasse)
- Bolig
- Bolig (Balkonger, mark- og takterasse)
- Tilleggsdel
- Næringsseksjon

F = Fellesareal

S = Selskapsrom

T = Tilleggsdel

TYPE TEGNING



SEKSJONERING

ADRESSE: Snølia 1 Giv. 106 Bnr. 254	PROSJEKT NR: 2420013
SNØLIA HUS E	TEGNET: H K
TEGNING: Plan U3 Hus E	KONTROLL: S SV DATO 10.12.20
LEGAL NR: S-EU303	MÅLESTOKK 1 : 300
BETONMAST BOLIGBYGG AS	

Nabolagsprofil

Snølia 5 - Nabolaget Lur - vurdert av 44 lokalkjente

Nabolaget spesielt anbefalt for

- Familier med barn
- Etablerere
- Husdyreiere



Offentlig transport

Lørenskog stasjon Linje L1	8 min	0.7 km
Lørenskog stasjon Linje 67, 120	9 min	0.8 km
Lørenskog sentrum terminalen Totalt 14 ulike linjer	7 min	2.8 km
Stovner Linje 4, 5	7 min	3.6 km
Oslo S Totalt 24 ulike linjer	17 min	14.9 km

Skoler

Luhr skole (1-7 kl.) 508 elever, 21 klasser	6 min	0.5 km
Nye Fjellhamar skole (1-7 kl.) 768 elever, 29 klasser	4 min	2.2 km
Solheim skole (1-7 kl.) 501 elever, 21 klasser	5 min	2.3 km
Wang Ung Romerike (8-10 kl.) 190 elever, 6 klasser	2 min	0.2 km
Fjellsrud skole (8-10 kl.) 364 elever, 33 klasser	4 min	2.3 km
Mailand videregående skole 900 elever	5 min	2.6 km
Lørenskog videregående skole 850 elever, 39 klasser	6 min	3 km



Opplevd trygghet

Veldig trygt 86/100



Kvalitet på skolene

Veldig bra 77/100



Naboskapet

Høflige 65/100

Aldersfordeling

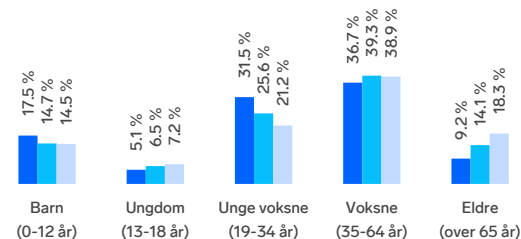

Område	Personer	Husholdninger
Lur	2 901	1 522
Oslo og omegn	999 185	490 708
Norge	5 425 412	2 654 586

Barnehager

Steinerud barnehage (1-5 år) 132 barn	4 min	0.3 km
Framtia barnehage (1-5 år) 105 barn	8 min	0.6 km
Margaretalia barnehage (1-5 år) 48 barn	9 min	0.7 km

Dagligvare

Rema 1000 Lørenskog Stasjonsby	5 min	
Joker Starveien PostNord, søndagsåpent	17 min	1.4 km



Innholdet i nabolagsprofilen er hentet fra ulike datakilder, og feil eller mangler kan forekomme. Vurderinger og sitater er innhentet på web og gir uttrykk for hvordan naboeier vurderer nabolaget. FINN.no AS kan ikke holdes ansvarlig for feil/mangler i profilen. Copyright © Finn.no AS 2026

Primære transportmidler



1. Egen bil



2. Tog/t-bane



Turmulighetene

Nærhet til skog og mark 93/100



Trafikk

Lite trafikk 85/100



Støynivået

Lite støynivå 83/100

Sport

	Luhr skole Aktivitetshall, fotball	6 min	0.5 km
	Roald Amundsensvei 22 - balløkke Ballspill	13 min	1 km
	EVO SNØ	3 min	
	Sportytude Lørenskog Snø	6 min	

Boligmasse

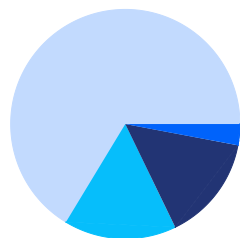

3% enebolig
16% rekkehus
67% blokk
15% annet

Varer/Tjenester

	Metro Senter	7 min
	Apotek 1 Fjellhamar	4 min

Aldersfordeling barn (0-18 år)

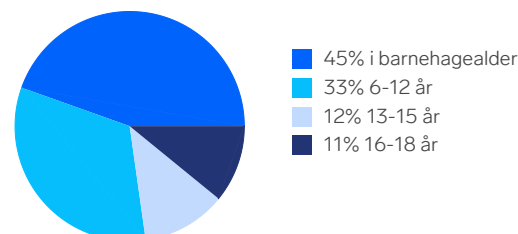

Familiesammensetning

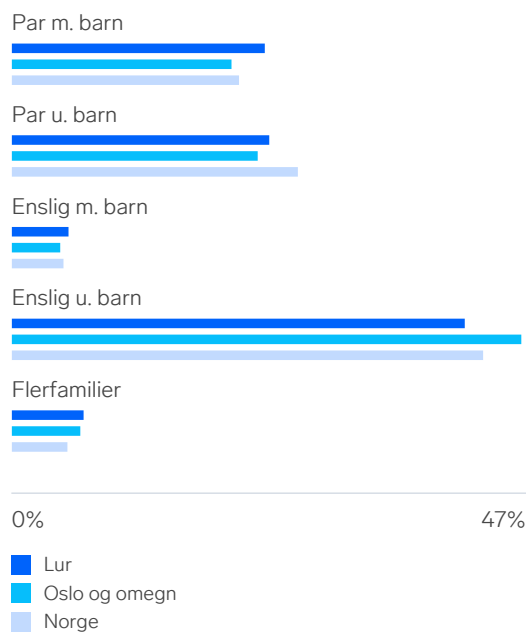

Sivilstand

		Norge
Gift	31%	33%
Ikke gift	58%	54%
Separert	9%	9%
Enke/Enkemann	2%	4%



Innholdet i nabolagsprofilen er hentet fra ulike datakilder, og feil eller mangler kan forekomme. Vurderinger og sitater er innhentet på web og gir uttrykk for hvordan naboene vurderer nabolaget. FINN.no AS kan ikke holdes ansvarlig for feil/mangler i profilen. Copyright © Finn.no AS 2026

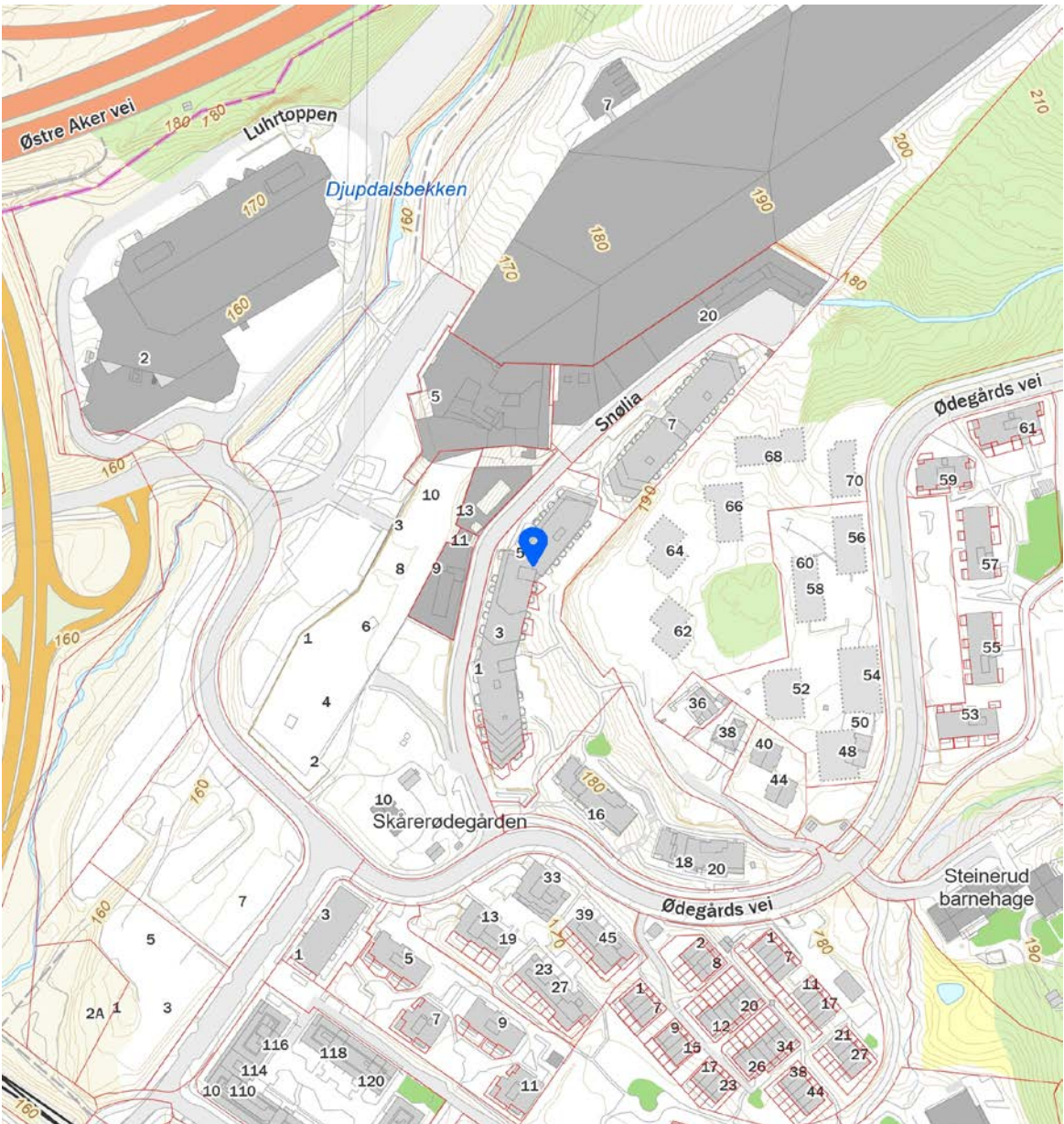
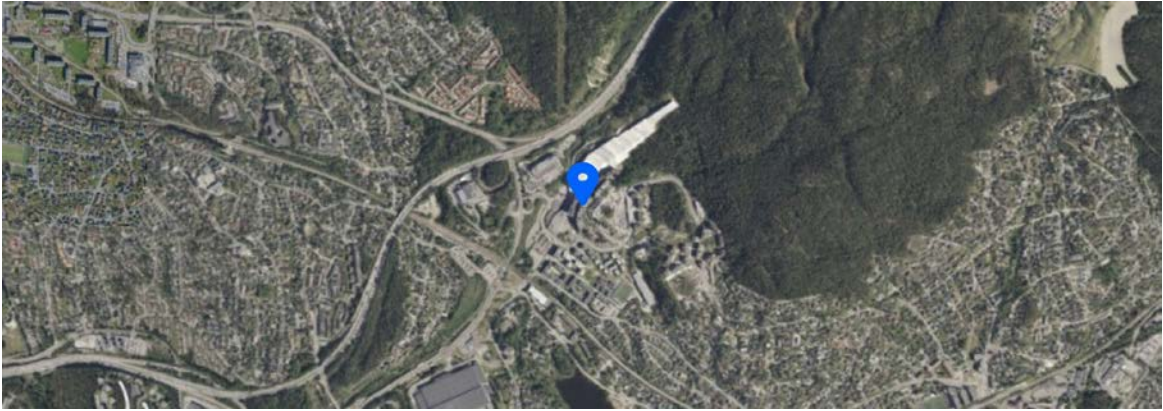

 Innholdet i nabolagsprofilen er hentet fra ulike datakilder, og feil eller mangler kan forekomme. Vurderinger og sitater er innhentet på web og gir uttrykk for hvordan naboe vurderer nabolaget. FINN.no AS kan ikke holdes ansvarlig for feil/mangler i profilen. Copyright © Finn.no AS 2026

Boligkjøperforsikring

Hvis din nye bolig har skjulte feil kan dette koste deg både tid og penger.

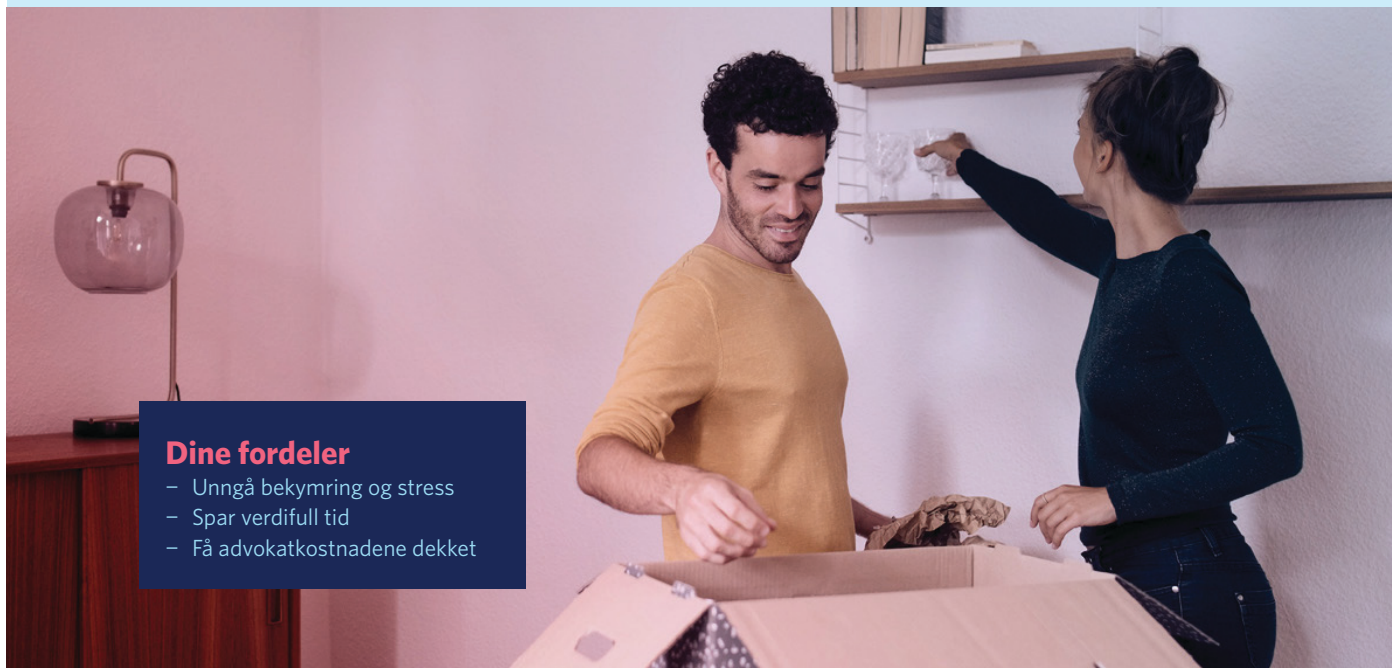

Dine fordeler

- Unngå bekymring og stress
- Spar verdifull tid
- Få advokatkostnadene dekket

Med vår boligkjøperforsikring er du i trygge hender hvis du oppdager feil eller mangler ved boligen du har kjøpt. Forsikringen gir deg tilgang på hjelp fra advokater, saksbehandlere og jurister som er spesialiserte på eiendomskjøp. De står klare til å hjelpe deg i fem år etter overtagelse - uten at du trenger å bekymre deg for egne og eventuelle idømte saksomkostninger.

Få hjelpen du trenger!

- **Når:** Du kjøper forsikringen når du kjøper en brukt bolig. Da gjelder avhendingsloven.
- **Hvor:** Hos eiendomsmegler senest ved kontraktsmøte.
- **Hvordan:** Krysses av i kjøpekontrakten. Forsikringsbevis og vilkår sendes per e-post.

Forsikringen er meglet frem av Söderberg & Partners og er plassert hos Gar-Bo Försäkring AB.

*Det tas forbehold om pris- og vilkårsendringer.

Hva koster forsikringen?

Forsikringspremien trekkes i oppgjøret.

Borettslagseiendom: kr 9 300

Seksjonert eiendom/
aksjebolig: kr 13 500

Enebolig/fritid/tomt: kr 18 900



soderbergpartners.no/eiendom



OVERSIKT OVER LØSØRE OG TILBEHØR TIL EIENDOMMEN

Oversikten er utarbeidet av Norges Eiendomsmeglerforbund, Eiendom Norge og Advokatforeningens Eiendomsmeglingsgruppe, og er gjeldende fra 1. januar 2020.

Generelt

Lov om avhending av fast eiendom (avhendingslova/avhl.) av 3. juli 1992 regulerer kjøper og selgers rettigheter og plikter ved overdragelse av fast eiendom og andeler i borettslag.

I henhold til avhl. § 3-4 skal eiendommen, når annet ikke er avtalt, overdras med innredninger og utstyr som etter lov, forskrift eller annet offentlig vedtak skal følge med. Det samme gjelder varig innredning og utstyr som enten er fastmontert eller er særskilt tilpasset bygningen, jf. avhl. § 3-5. Loven inneholder ingen detaljert oversikt over hva som omfattes av «innredning og utstyr», og over hva som skal regnes som «fastmontert eller særskilt tilpasset».

Partene kan fritt avtale hva som skal følge med eiendommen ved salg. Bransjens liste over løsøre og tilbehør som skal følge med eiendommen, er en del av avtalen mellom kjøper og selger dersom ikke annet er opplyst i salgsoppgaven, kjøper har tatt forbehold i bud eller avtale på annen måte er inngått. Der intet annet er avtalt, vil løsøre og tilbehør medfølge slik dette fremkommer av avhl. § 3-4 og § 3-5 og denne oversikt.

Produkter og installasjoner som medfølger overdras uten noen form for garantier, utover eventuell gjenværende leverandørgaranti.

Dersom det er noe i nedenstående liste som ikke finnes på eiendommen, vil det heller ikke medfølge.

1. HVITEVARER medfølger der dette er spesielt angitt i salgsoppgaven.
2. HELDEKKENDE TEPPER følger med uansett festemåte.
3. VARMEKILDER, slik som ovner, kaminer, peiser, varmpumper og panelovner, følger med uansett festemåte. Frittstående biopeiser/varmeovner og terrassevarmere medfølger ikke. Det følger ikke med varmekilder i rom som ikke har vegg- eller fastmonterte varmekilder på visning.
4. TV, RADIO OG MUSIKKANLEGG. TV-antennor og fellesanlegg for TV, herunder parabolantenne, og tuner/dekoder/tv-boks medfølger der dette eies av selger. Veggmontert TV/flatskjerm med tilhørende festeordning samt musikkanlegg følger ikke med (se også punkt 12).
5. BADEROMSINNREDNING/UTSTYR. Badekar, dusjkabinett, dusjvegger, alle fastmonterte speil og hyller, fastmonterte glass- og håndkleholdere, herunder håndklevarmere samt baderomsinnredning, medfølger.
6. GARDEROBESKAP medfølger, selv om disse er løse. Fastmonterte garderobehyller og knagger medfølger. Innredning i garderobeskap, for eksempel løse eller fastmonterte trådkurver, hyller, stenger og lignende, medfølger.

7. KJØKKENINNREDNING medfølger, herunder også åpne, fastmonterte hyller og løs eller fastmontert kjøkkenøy.

8. MARKISER, PERSIENNER og annen type innvendig og utvendig solskjerming, gardinoppheng, lamellgardiner og liftgardiner medfølger.

9. AVTREKKSIVIFTER av alle slag, samt fastmonterte aircondition/ventilasjonsanlegg, medfølger.

10. SENTRALSTØVSUGER medfølger med komplett anlegg, herunder slange, munnstykke mm.

11. LYSKILDER. Kupler, lysstoffarmatur, fastmonterte "spotlights", oppheng og skinner med spotlights samt utelys og hagebelysning medfølger. Vegglamper, krokhengte lamper, lysekroner, prismelamper og lignende som er koblet til sukkerbit eller stikkontakt følger likevel ikke med.

12. INSTALLERTE SMARTHUSLØSNINGER med sentral som styrer lys, varme, lyd o.l., samt tilhørende trådløse enheter som brytere, sensorer, kameraer, integrerte høyttalere el. medfølger. Enkle lysstyringssystem f.eks. med en sentral som kun styrer lyspærer eller smartpærer montert i sokkel medfølger likevel ikke.

13. UTVENDIGE SØPPELKASSER og eventuelt holder/hus til disse medfølger.

14. POSTKASSE medfølger.

15. UTENDØRS INNRETNINGER slik som flaggstang, fastmontert tørkestativ, samt andre faste utearrangementer som f.eks. badestamp, boblekar/jacuzzi og liknende utendørs kar, lekestue, lekestativ, utepeis, fastmontert trommel til vannslange, medfølger. Guidekabel/avgrensingskabel til robotgressklipper medfølger, men robotgressklipper og ladestasjon for denne medfølger ikke.

16. FASTMONTERT VEGGLADER/LADESTASJON TIL EL-BIL medfølger uavhengig av hvor laderen er montert.

17. SOLCELLEANLEGG med tilhørende teknisk infrastruktur medfølger.

18. GASSBEHOLDER til gasskomfyr og gasspeis medfølger.

19. BRANNSTIGE, BRANNTAU, feiestige og lignende medfølger der dette er påbudt. Løse stiger medfølger ikke.

20. BRANNSLUKNINGSAPPARAT, BRANNSLANGE og RØYKVARSLER medfølger der dette er påbudt. Det er eier og brukers plikt til å se til at utstyret forefinnes på enhver eiendom. Hvis annet ikke er uttrykkelig avtalt, skal dette derfor alltid følge med ved salg av eiendom.

21. SAMTLIGE NØKLER til eiendommen som selger er i besittelse av skal overleveres kjøper på overtakelsen, herunder nøkler til eventuelle boder, uthus, garasjeportåpner e.l. Låses boder, uthus e.l. med hengelås, skal lås og nøkler til disse medfølge.

22. GARASJEHYLLER, bodhyller, lagringshyller og oppheng til bildekk medfølger såfremt de er fastmontert.

Planter, busker og trær som er plantet på tomten, eller fastmonterte kasser og lignende er en del av eiendommen og medfølger i handelen.

Fra hvilepuls til makspuls.

Det er Emera



I Emera følger vi en tydelig rød tråd der kvalitet gjennomsyrrer alt vi gjør. Hos oss kommer du til å ha hvilepuls helt frem til budrunden og makspuls når den er over!

En komplett meglertjeneste

Emera Eiendomsmegling tilbyr en komplett meglertjeneste – fra verdivurdering, klargjøring og koordinering av all markedsføring til overtakelse og gjennomføring av salget.

En prosess du fortjener

Vårt mål er at du, enten du er selger eller kjøper, skal føle engasjement, ærlighet og profesjonalitet gjennom hele prosessen.

Ærlighet varer lengst

Vi tror sterkt på åpenhet og ærlighet og gir ingen urealistiske løfter eller forskjønnede beskrivelser.

Erfaring som gir resultater

Vi sier det som det er – enkelt og greit – fordi vi vet at det gir de beste resultatene. Erfaringen vår bekrefter det, og erfaring har vi mye av.

emera.no



Eirik Blix

Eiendomsmegler | Partner

eirik.blix@emera.no

+47 467 65 086

Fra hvilepuls til makspuls. Det er Emera.

Forbrukerinformasjon om budgivning



Sist oppdatert med virkning fra 1. juli 2025, i forbindelse med ikrafttredelse av endringer i eiendomsmeglingsloven.

Informasjonen er utarbeidet av Forbrukerrådet, Advokatforeningen ved Lovutvalget for eiendomsmegling, Eiendom Norge og Norges Eiendomsmeglerforbund, på grunnlag av bl.a. eiendomsmeglingsloven § 6–8.

Nedenfor gis en oversikt over de retningslinjer som anbefales ved budgivning på eiendommen. Avslutningsvis gis også en kort oversikt over de viktigste rettsreglene tilknyttet budgivning.

Før det legges inn bud på eiendommen oppfordres budgiver til å sette seg inn i all relevant informasjon om eiendommen, herunder salgsoppgave og tilstandsrapport.

GJENNOMFØRING AV BUDGIVNING:

1. Alle bud skal inngis skriftlig til megler, som formidler disse videre til selger. Med skriftlige bud menes også elektroniske meldinger som e-post og SMS når informasjonen i disse er tilgjengelig også for ettertiden. Kravet til skriftlighet gjelder også budforhøyelser, og motbud (bud fra selger), aksept eller avslag fra selger. Før formidling av bud til selger skal megler innhente gyldig legitimasjon og signatur fra budgiver. Kravet til legitimasjon og signatur er oppfylt for budgivere som benytter e-signatur som f.eks. BankID eller MinID.

2. Et bud bør inneholde eiendommens adresse (eventuelt gnr/bnr), kjøpesum, budgivers kontaktinformasjon, finansieringsplan, akseptfrist, overtakelsesdato og eventuelle forbehold som for eksempel usikker finansiering, salg av nåværende bolig ol. Normalt vil ikke et bud med forbehold bli akseptert før forbeholdet er avklart. Konferer gjerne med megler før bud inngis.

3. Megler skal legge til rette for en forsvarlig avvikling av budrunden. I forbrukerforhold (dvs. der selger er forbruker) skal megleren ikke formidle bud med kortere akseptfrist enn kl. 12.00 første virkedag etter siste annonserte visning. Etter denne fristen bør budgivere ikke sette en kortere akseptfrist enn at megler har mulighet til, så langt det er nødvendig, å orientere selger, budgivere og øvrige interessenter om bud og forbehold. Dersom bud inngis med en frist som åpenbart er for kort til at megleren kan avvikle budrunden på en forsvarlig måte som sikrer selger og interessenter et tilstrekkelig grunnlag

for sine handlingsvalg, vil megler fraråde budgiver å stille slik frist.

4. Megler skal ikke formidle bud med forbehold om at budet eller forbehold i budet skal holdes skjult (hemmelig) for andre budgivere og interessenter.

5. Megleren vil uoppfordret gi sin vurdering av det enkelte bud overfor selger, når budet er gitt innenfor fristene i punkt 3.

6. Megleren skal, så langt det er nødvendig og mulig, holde budgiverne skriftlig orientert om mottatte bud, herunder budets størrelse, forbehold og akseptfrist. Megler skal så snart som mulig bekrefte skriftlig overfor budgivere at budene deres er mottatt. For øvrig vil megler, på forespørsel fra andre, opplyse om aktuelle bud på eiendommen, herunder relevante forbehold.

7. Kopi av budjournal skal gis til kjøper og selger uten ugrunnet opphold etter at handel er kommet i stand. Dersom det er viktig for budgiver å bevare sin anonymitet, bør budet formidles gjennom fullmektig.

8. Etter at handel har kommet i stand, eller dersom en budrunde avsluttes uten at handel er kommet i stand, kan en budgiver kreve kopi av budjournalen i anonymisert form.

VIKTIGE AVTALERETTSLIGE FORHOLD:

1. Det eksisterer ingen angrerett ved salg/kjøp av fast eiendom.

2. Når et bud er inngitt til megler og innholdet i budet er formidlet til selger (slik at selger har fått kunnskap om budet), kan budet ikke kalles tilbake. Budet er da bindende for budgiver frem til akseptfristens utløp, med mindre budet før denne tid avslås av selger eller budgiver får melding om at eiendommen er solgt til en annen. Man bør derfor ikke gi bud på flere eiendommer samtidig dersom man ikke ønsker å kjøpe flere enn en eiendom.

3. Selger står fritt til å forkaste eller akseptere ethvert bud, og er for eksempel ikke forpliktet til å akseptere høyeste bud.

4. Når en aksept av et bud har kommet frem til budgiver innen akseptfristens utløp er det inngått en bindende avtale.

5. Husk at et eventuelt bud fra selger til kjøper (såkalte «motbud»), avtalerettslig er et bindende tilbud som medfører at det foreligger en avtale om salg av eiendommen dersom budet i rett tid aksepteres av kjøper.

Budskjema



Eirik Blix
eirik.blix@emera.no
467 65 086

Emera kontor:
Emera eiendomsmegling Lillestrøm
638 40 001

KJØPESUM KR + omkostninger ihht. opplysninger i salgsopp-gaven		
Kjøpet finansieres slik:		
BANK/FINANSIERINGSINSTITUSJON:	REFERANSE & TELEFONNUMMER	SUM:
		Kr.
		Kr.
		Kr.
		Kr.
EGENKAPITAL:		Kr.
TOTALT:		
EGENKAPITAL BESTÅR AV: Salg av nåværende bolig eller annen fast eiendom Disponibelt kontant beløp (bankinnskudd)		
Ønsket overtagelsesdato:		
NÅVÆRENDE BUD ER BINDENDE FOR UNDERTEGNEDE TIL OG MED DEN: Budet er bindende til klokken: 16.00 den dagen, hvis ikke budgiver har angitt et annet klokkeslett, dog ikke tidligere enn kl. 12.00 første virkedag etter siste annonserte visning. Bud skal ikke ha kortere akseptfrist enn 30 minutter fra budet inngis. Bud med kortere frist kan bli avvist.		
Evt. forbehold (eks. finansiering, salg av egen bolig etc.):		

NAVN:	NAVN:
PERSONNR:	PERSONNR:
ADRESSE:	ADRESSE:
POSTNR: POSTSTED:	POSTNR: POSTSTED:
MOB TLF:	MOB TLF:
E-POST:	E-POST:
DATO: STED:	DATO: STED:
SIGNATUR:	SIGNATUR:
Jeg ønsker boligkjøperforsikring	Hvis mitt bud blir akseptert, ønsker jeg at megler forbereder en kjøpekontrakt med boligkjøperforsikring. Avtale om forsikring inngås ikke før jeg undertegner kjøpekontrakten.

IDENTIFIKASJON

Legg ID her

IDENTIFIKASJON

Legg ID her

Din bolig. Din historie.

Det er Emera.



Minnene fra da du eide huset lever videre. Derfor har vi i Emera samarbeidet med de beste i Norge for å skape et prospekt som du ønsker å ta vare på. Men enda viktigere, som tar miljøet på alvor.



Los Digital investerer mye i å ha en moderne og ny maskinpark. Dette bidrar til en vesentlig mer miljøvennlig produksjon.

Trykt i Norge, sertifisert med miljømerket Svanen og medlem av Grønt Punkt Norge.



2041 0848



TRYKT I NORGE

NO-3619





Fra «Til salgs» til «Solgt!»

Det er Emera.





EMERA

EIENDOMSMEGLING