

ENSJØ

Malerhaugveien 15

Velkommen til
din nye bolig





Adam Warsame v. Emera
Eiendomsmegling ønsker velkommen til
Malerhaugveien 15.



Nøkkelinformasjon

PRISANTYDNING

Kr 2 700 000,-

BRA-I/BRA TOTAL

39/39 kvm

ENERGIKLASSE

C

OMKOSTNING KJØPER

9 496,-

BOLIGTYPE

Andelsleilighet

TOTALPRIS

4 959 496,-

EIEFORM

Borettslag

FELLESKOSTNADER

12 677,- pr. mnd

ANTALL SOVEROM

1

FELLESGJELD

Kr 2 250 000,-

ETASJE

1

FELLESFORMUE

8 164,-

BYGGÅR

2024

Din megler



Adam Warsame

Eiendomsmegler | Partner

adam.warsame@emera.no

+47 925 51 135



Lekker 2R fra 2024 med vestvendt markterrasse og hems. IN-ordning. 4,2m takhøyde. Vannbåren gulvvarme. Garanti til 29'.

Velkommen til Malerhaugveien 15.

Dette er en moderne leilighet fra 2024, med en imponerende takhøyde på 4,2 meter som gir en fantastisk romfølelse. Fra stuen er det utgang til en hyggelig privat markterrasse. Stilrent kjøkken fra HTH med integrerte hvitevarer, og badet er delikat flislagt med opplegg for vaskemaskin. En praktisk hems gir ekstra plass. Leiligheten har 1-stavs parkett og vannbåren gulvvarme. Beliggenheten på Ensjø er sentral med kort vei til T-bane, servicetilbud og idylliske Kampen. Borettslaget har flotte felles takterrasser, sykkelhub med vask og verktøy, samt bildeling.

Det er IN-ordning på fellesgjelden; ved innfrielse av fellesgjelden reduseres felleskostnadene til kr. 3 319,- pr mnd.

Velkommen til visning!



Åpen løsning mellom stue, kjøkken og hems utnytter den sjenerøse takhøyden og skaper en luftig atmosfære.







Tofløyet balkongdør som skaper en sømløs overgang til uteplassen.



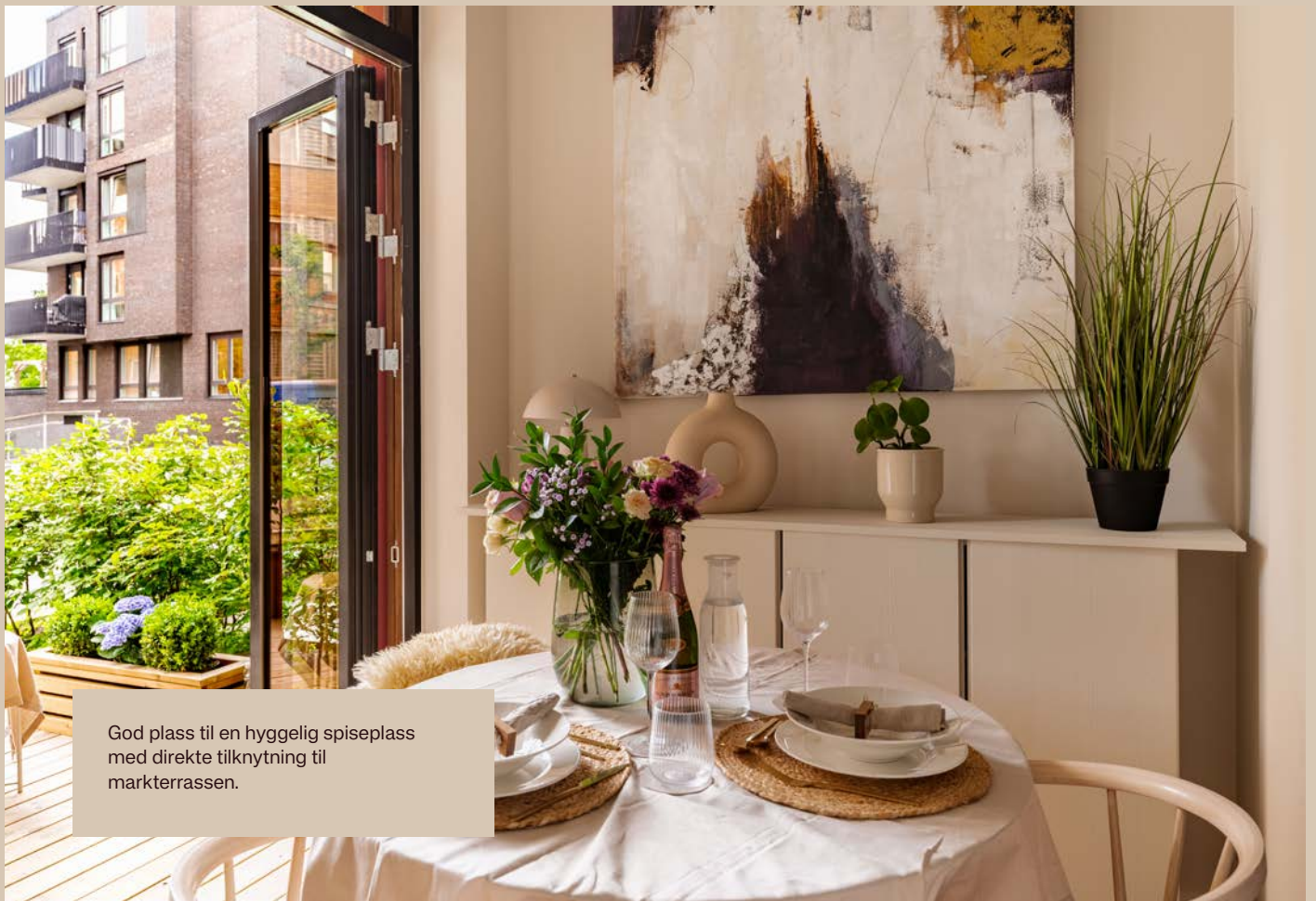

God plass til en hyggelig spise plass med direkte tilknytning til markterrassen.

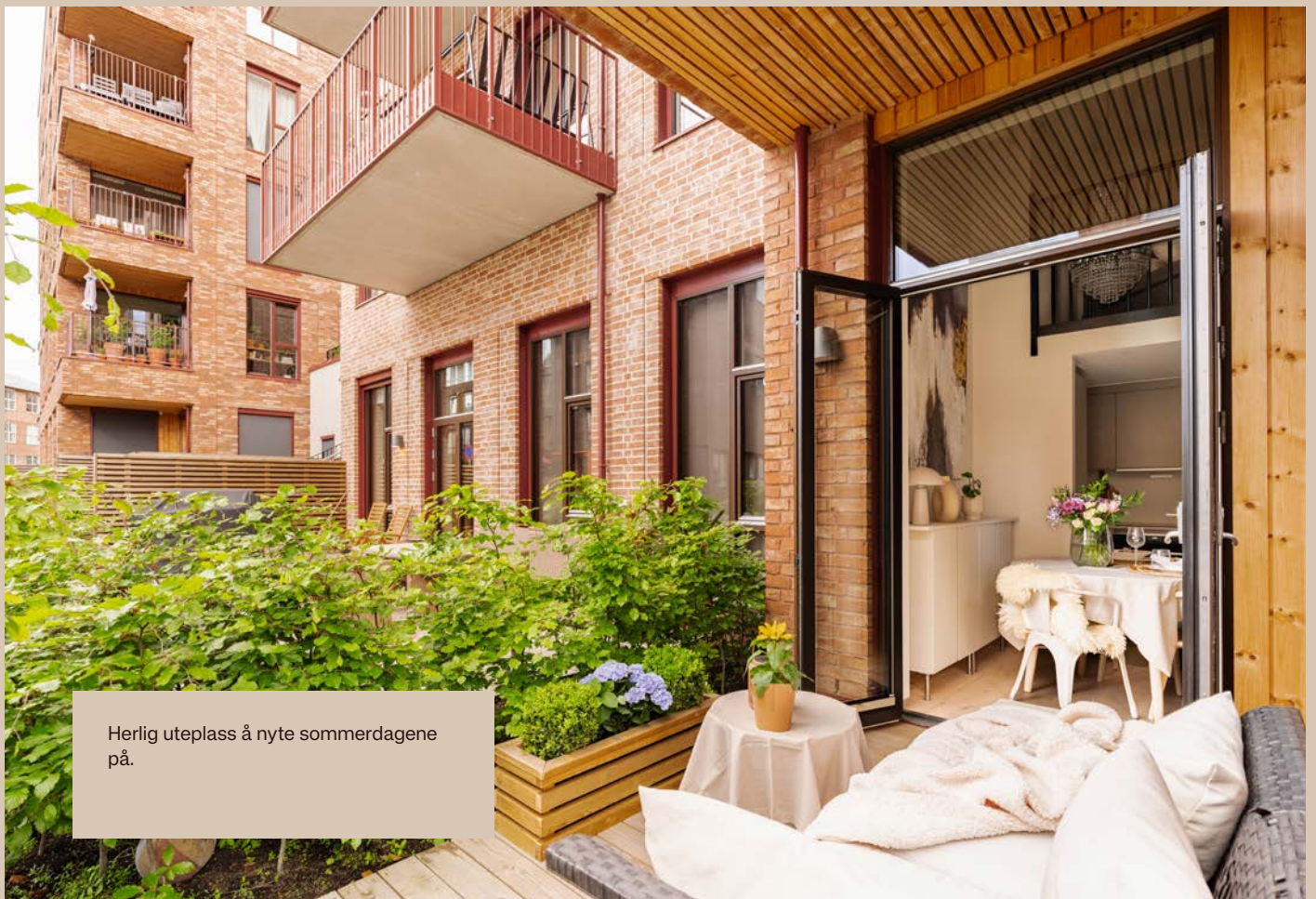

Herlig ute plass å nyte sommerdagene på.

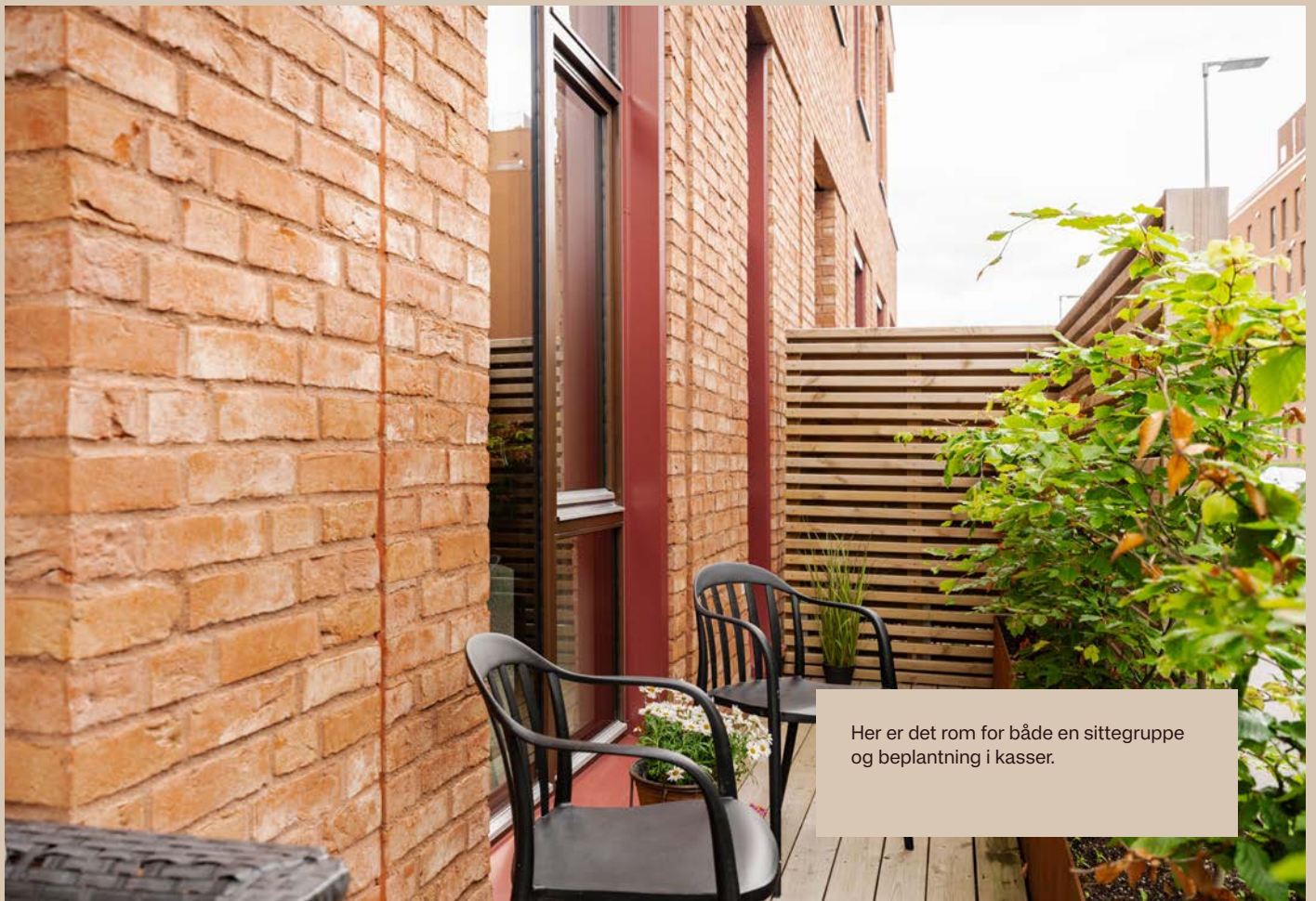

Her er det rom for både en sittegruppe og beplantning i kasser.

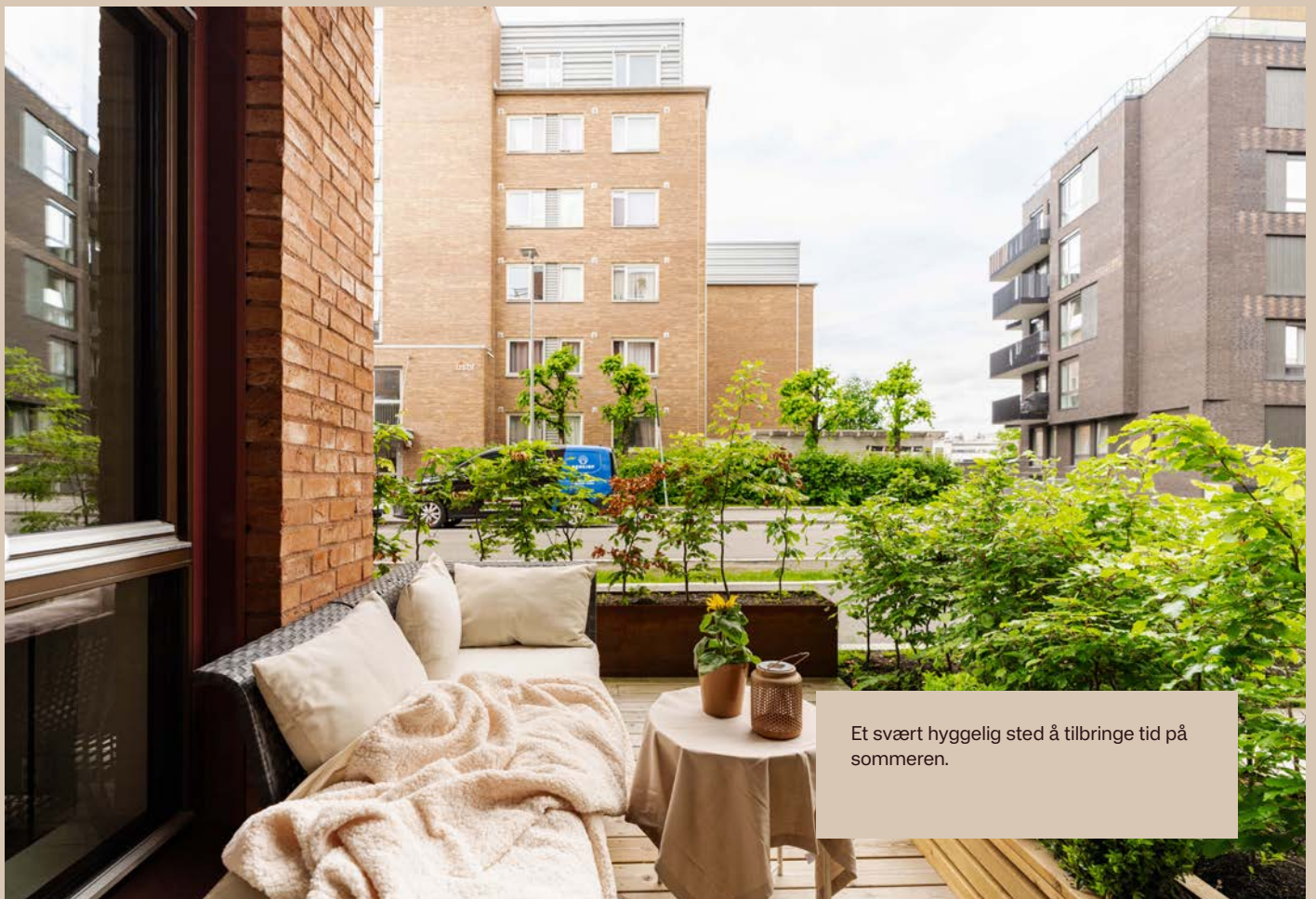

Et svært hyggelig sted å tilbringe tid på sommeren.



Hemsen har et gulvareal på ca. 6 kvm.

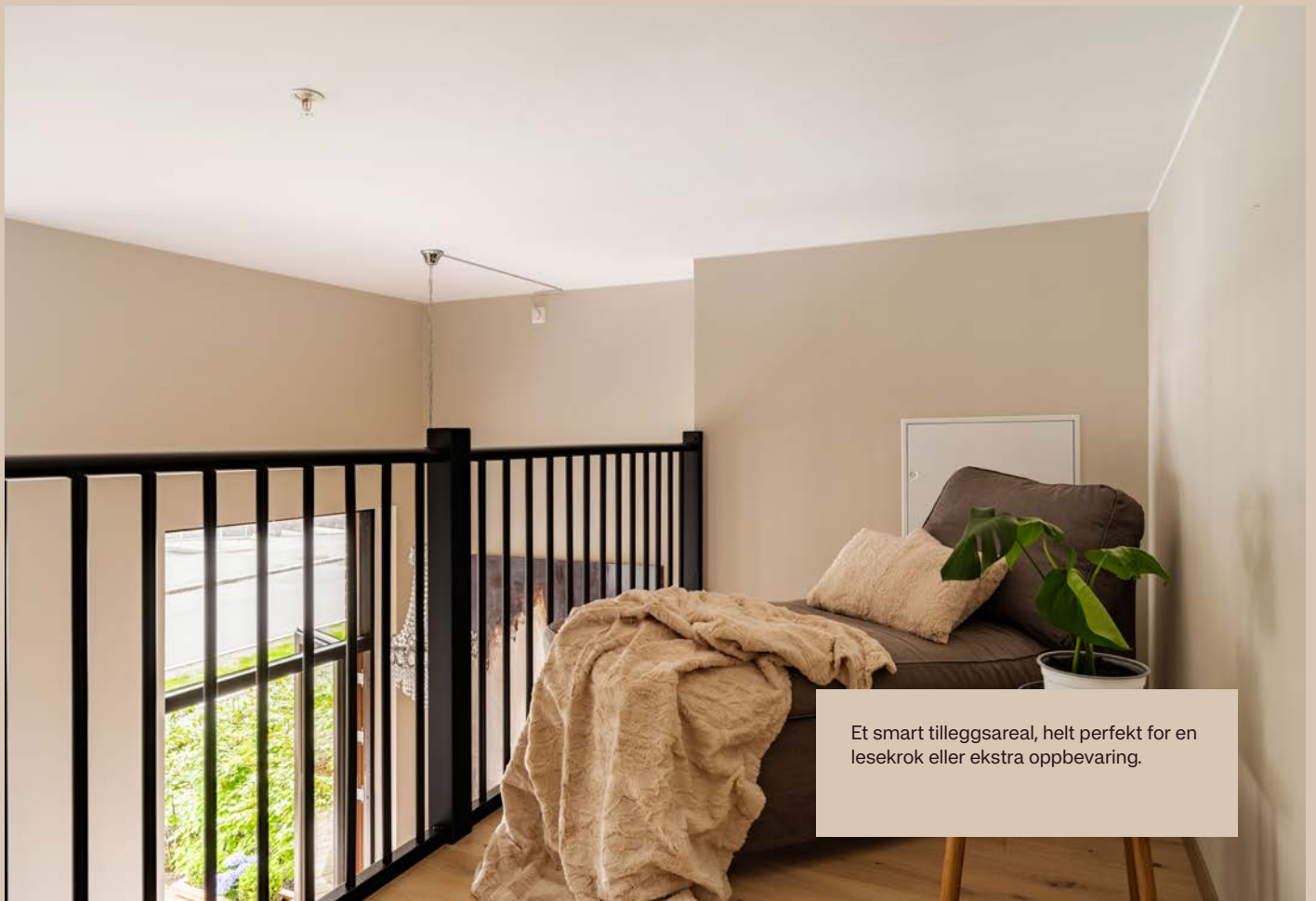

Et smart tilleggsareal, helt perfekt for en lesekrok eller ekstra oppbevaring.

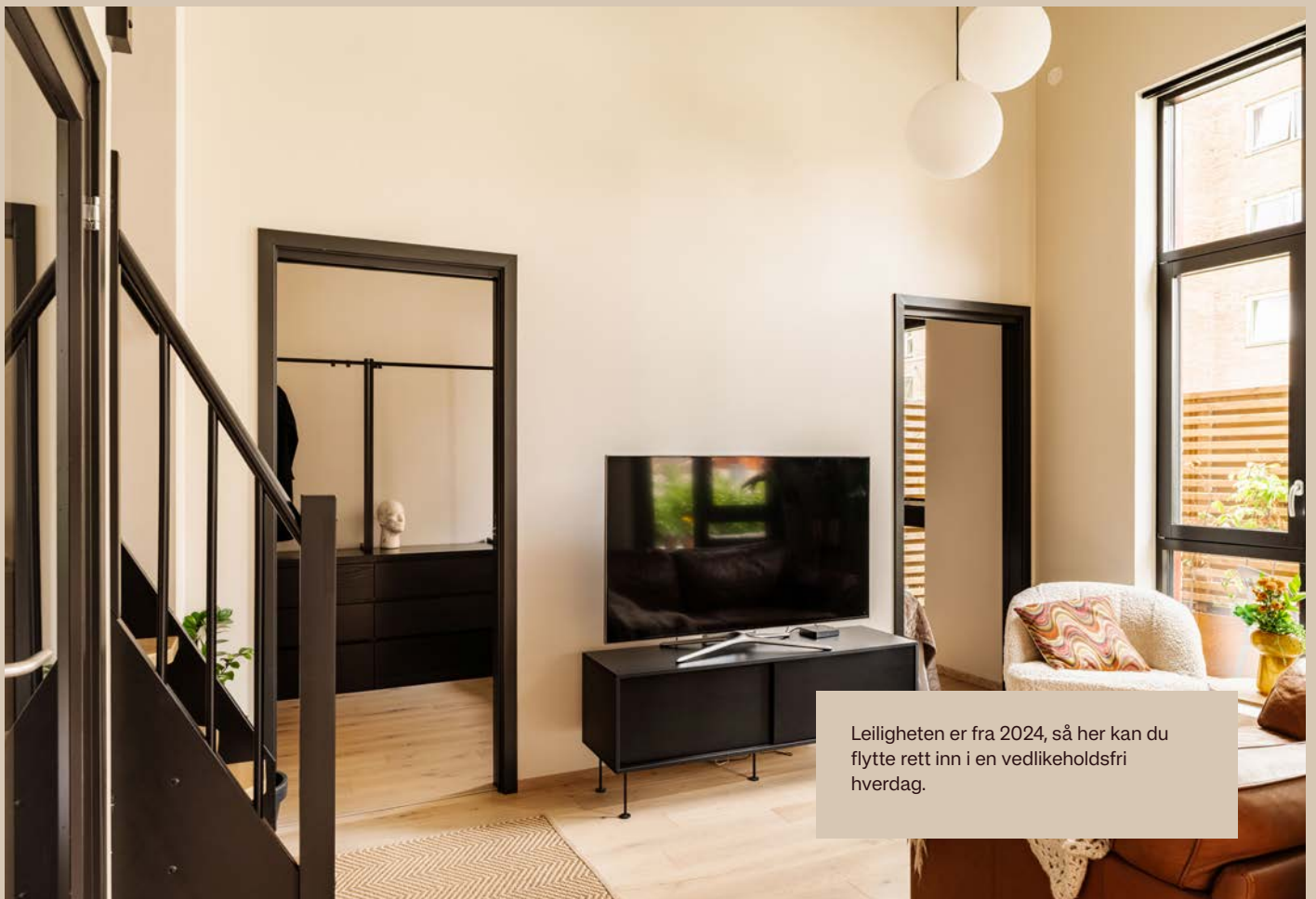

Leiligheten er fra 2024, så her kan du flytte rett inn i en vedlikeholdsfri hverdag.



Lekker HTH-kjøkken som er utstyrt med integrert induksjonstopp, stekeovn, oppvaskmaskin og kombinert





Kjøkkenet har en praktisk U-form som virkelig utnytter plassen godt.



Praktisk hjørneløsning med nedfelt oppvaskkum. Balansert ventilasjon med avtrekk over kokesonen.



Fra soverommet har du adkomst til baderommet.





Rommet har god plass til både seng og garderobeløsninger.



Flislagt bad fra byggeåret med vannbåren gulvvarme, dusjhjørne med glassdører og opplegg for vaskemaskin.





Badet er innredet med vegghengt toalett med innebygd systerne, servantinnredning og speil med

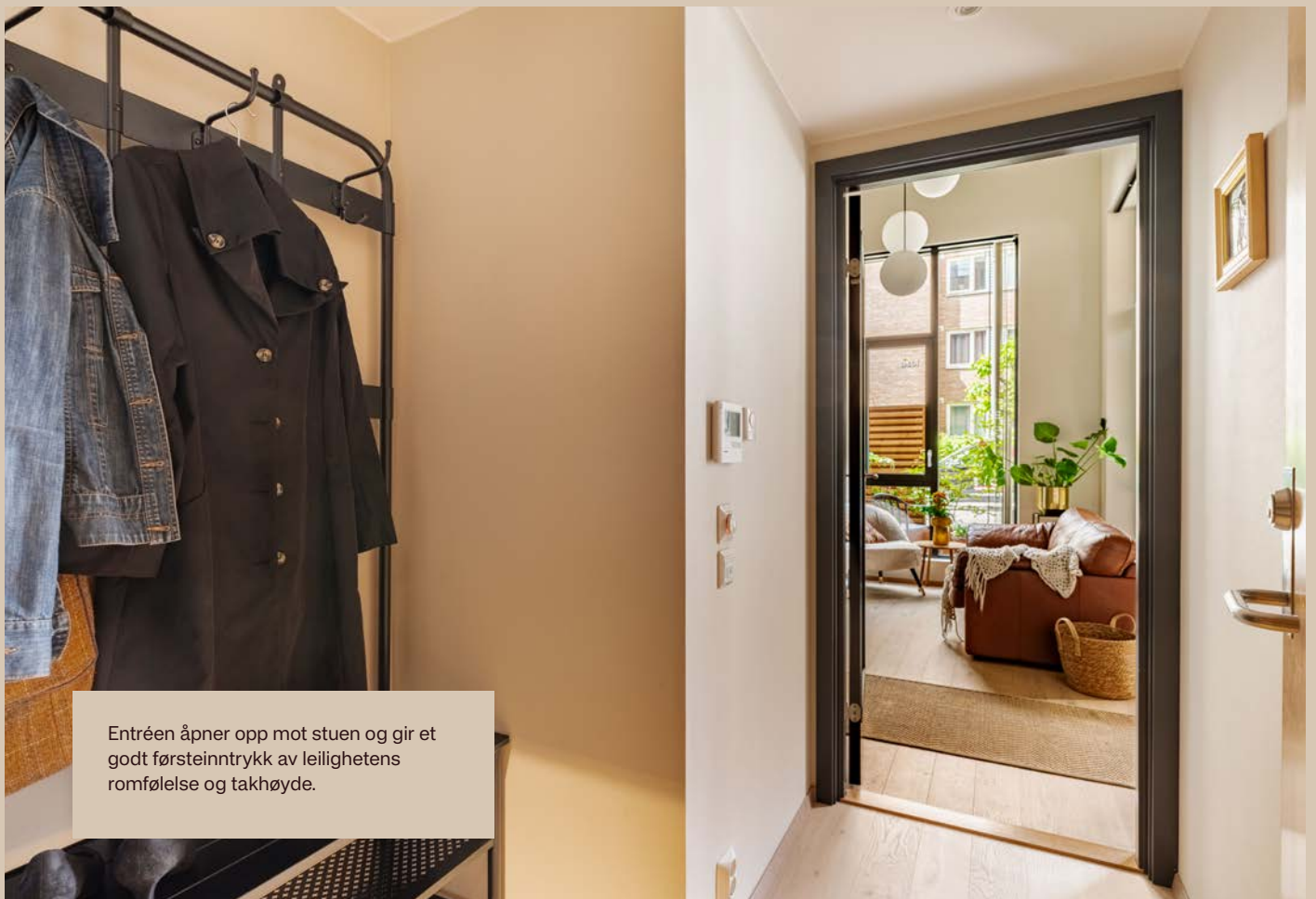

Entréen åpner opp mot stuen og gir et godt førsteinntrykk av leilighetens romfølelse og takhøyde.

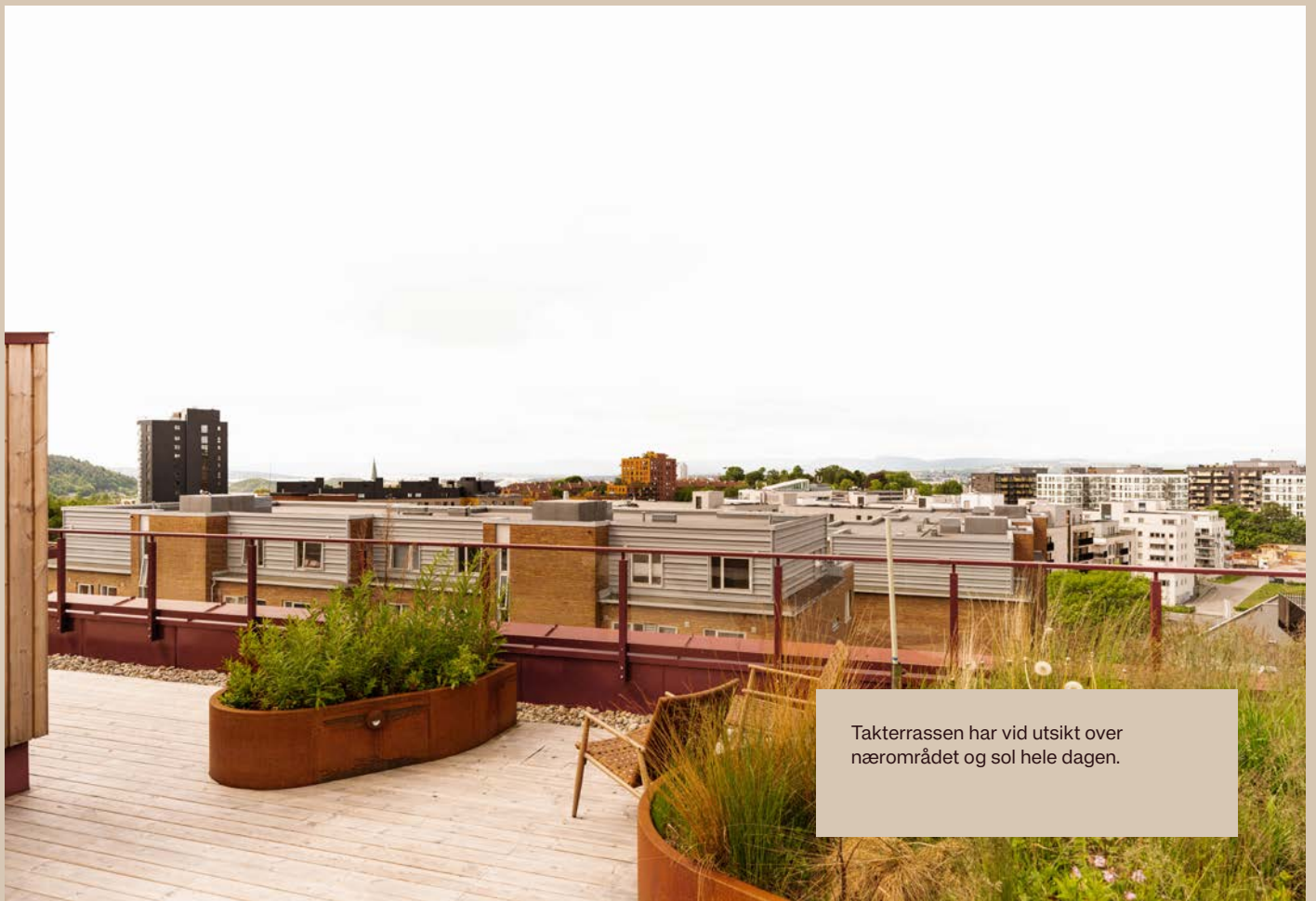

Takterrassen har vid utsikt over
nærområdet og sol hele dagen.

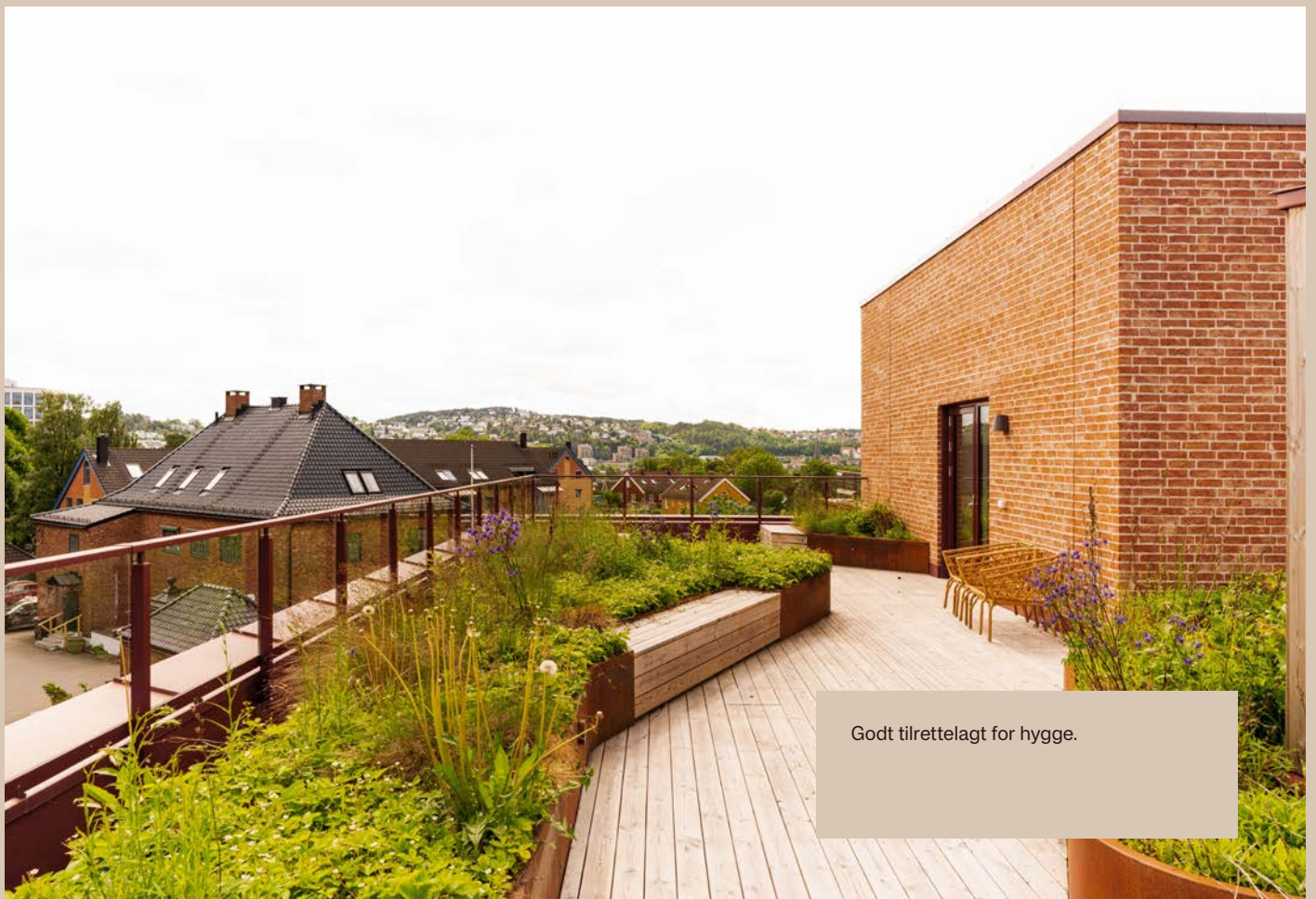

Godt tilrettelagt for hygge.



15.jpg



52.jpg



38.jpg



40.jpg

Plantegning





MALERHAUGVEIEN 15

1. ETASJE

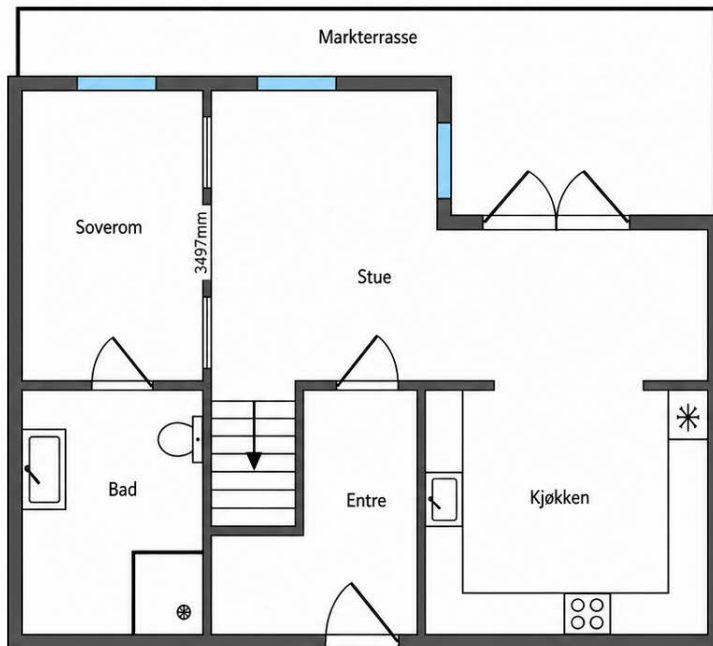

Hems

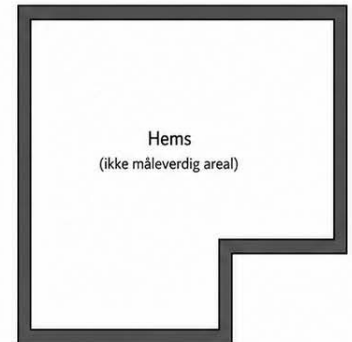

Plantegningen er ikke målbar og avvik kan forekomme.

www.ttpas.no

MALERHAUGVEIEN 15

OM EIENDOMMEN

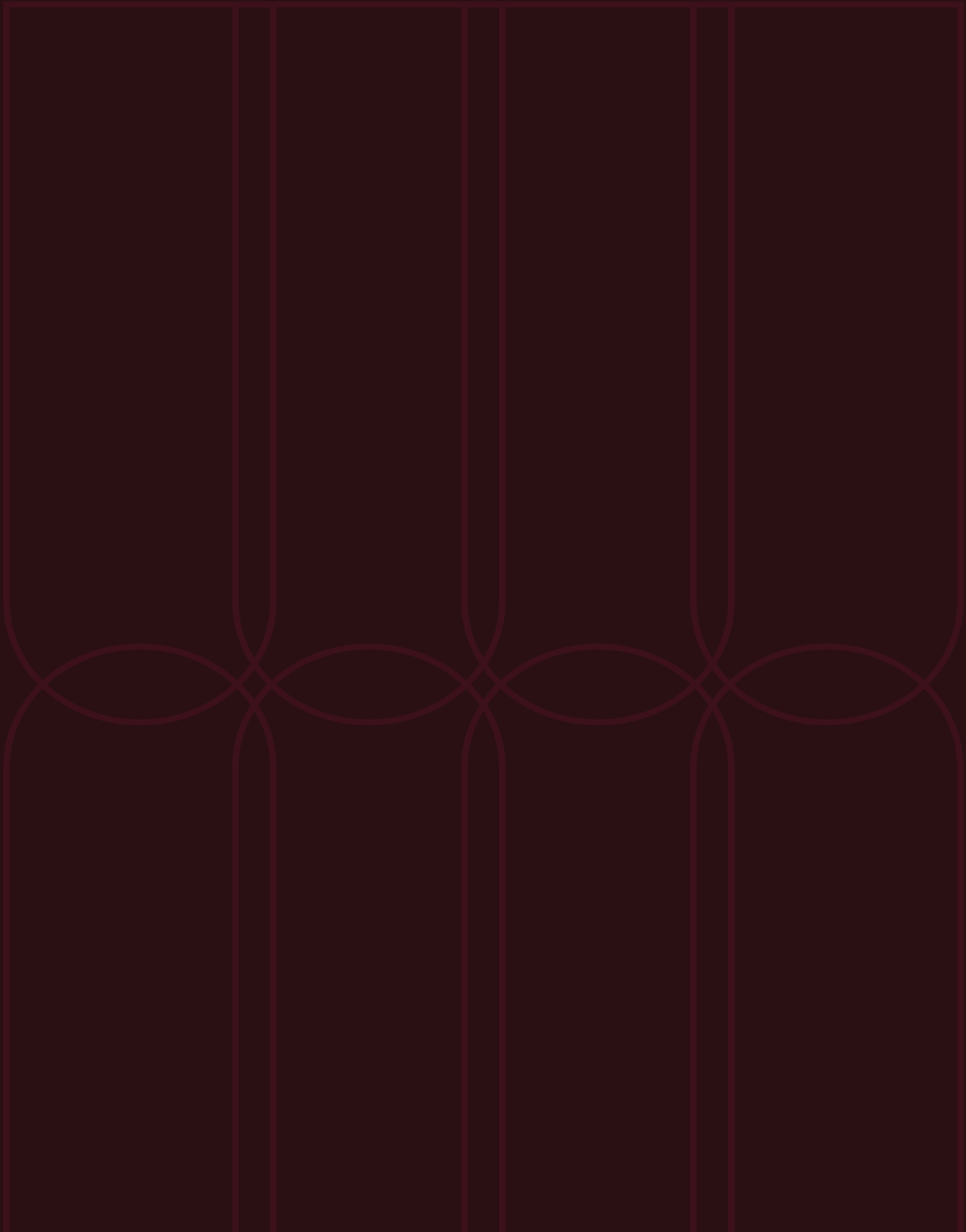

Økonomi

Prisantydning

Kr 2 700 000

Omkostning kjøper

2 700 000 (Prisantydning)

2 250 000 (Andel av fellesgjeld)

4 950 000 (Pris inkl. fellesgjeld)

Omkostninger ved salg til prisantydning:

8 406 (Avklaring forkjøpsrett borettslag)

545 (Tinglysningsgebyr - hjemmel)

545 (Tinglysningsgebyr - pantedokument)

9 496 (Omkostninger totalt)

4 959 496 (Totalpris inkl. omkostninger)

Valgfrie tilleggstenester som kan bestilles:

9 300 (Boligkjøperforsikring)

Estimert totalpris ink. omk

Kr 4 959 496

Felleskostnader

Felleskostnader kr 12 677,- pr. mnd

Felleskostnader inkluderer: Felleskostnadene er kr 12 677,- pr. måned og inkluderer renter på andel fellesgjeld, TV/bredbånd, samt a-konto for fjernvarme og kaldtvann.

Felleskostnadene fordeles slik:

- Felleskostnader: kr 9 358,-

- Renter IN-lån: kr 1 817,-

- TV / Bredbånd: kr 418,-

- A-konto Fjernvarme: kr 591,-

- A-konto Kaldtvann: kr 493,-

Det er IN-ordning på fellesgjelden; ved innfrielse av fellesgjelden reduseres felleskostnadene til kr. 3 319,- pr mnd.

Borettslaget har individuell måling av varme og vann.

Kostnadene betales som et a-konto beløp via felleskostnadene, med en årlig avregning per 31.12.

Eiendomsskatt er ikke inkludert i felleskostnadene og faktureres separat til de andelene det gjelder.

Lånet har en avdragsfri periode frem til 30.06.2034. Etter denne datoen vil felleskostnadene for denne andelen øke med ca. kr 2 794,- per måned for å dekke avdrag.

Rentenivå, eventuelt nye låneopptak, endret nedbetalingsplan og årsmøtevedtak kan påvirke felleskostnadenes størrelse.

Eiendomsskatt

I Oslo kommune er det eiendomsskatt på boliger og fast eiendom som overstiger en fastsatt verdi. Informasjonen over er hentet fra eiendomsskattelistene.

<http://www.oslo.kommune.no/skatt-og-naring/skatt-og-avgift/eiendomsskatt/eiendomsskatt>

Kommunale avgifter

Informasjon: Inkl. i felleskostnader.

Fellesgjeld

Kr 2 250 000 pr. 21.05.2026

Lånenummer: 16367998966, DNB Bank ASA

Annuitetslån, 4 terminer per år.

Rentesats per 21.05.2026: 4.95% pa.

Antall terminer til innfrielse: 151

Saldo per 21.05.2026: 259 217 000

Andel av saldo: 2 250 000

Første termin: 30.06.2024Neste avdrag: 30.06.2034 (siste termin 31.12.2063)

Avdrag på dette lånet legges inn i felleskostnadene fra mars 2034

IN-ordning: Det er anledning til å nedbetale på lånet den 15. mars og 15. september, forutsatt flytende rente. Usbl må kontaktes senest

to uker før nedbetaling.Fellesgjeld Borettslag

Lånebetingelser fellesgjeld: Borettslaget har følgende lån:

Bank: DNB Bank ASA

Lånummer: 16367998966

Type: Annuitetslån, 4 terminer per år

Restsaldo pr. 21.05.2026: kr 259 217 000,-

Andel av saldo: kr 2 250 000,-

Restløpetid: 151 terminer

Type Rente: Flytende

Rente: 4,95 %

Avdragsfrihet til og med 30.06.2034.

Mulighet for individuell nedbetaling på hele eller deler av fellesgjeld (IN-lån): Ja. Det er anledning til å nedbetale på lånet 15. mars og 15. september, forutsatt at renten er flytende. Usbl må kontaktes senest to uker før nedbetaling. Minimumsbeløpet for innbetaling er kr 100 000,-.

Sikringsordning

For krav på dekning av felleskostnader og andre krav fra lagsforholdet har laget panterrett i andelen foran alle andre heftelser. Pantekravet er begrenset til en sum som svarer til to ganger folketrygdens grunnbeløp.

Boligselskapet er tilknyttet en sikringsordning.

Andre kostnader:

TV/Internett/Bredbånd: TV/Bredbånd på kr 418,- er inkludert i de månedlige felleskostnadene.

Formue:

Andel fellesformue: Kr 8 164 pr. 31.12.2025

Formuesverdi

Formuesverdi primær: Kr 1 190 692 (2024)

Formuesverdi sekundær: Kr 4 762 769 (2024)

Info om formuesverdi: Skatteetaten beregner en boligverdi (beregnet markedsverdi for bolig) basert på SSBs statistiske opplysninger om omsatte boliger. I beregningen tas det hensyn til boligens beliggenhet, areal, byggeår og type bolig. Stortinget har vedtatt en ny modell for beregning som skal benyttes fra og med inntektesåret 2026, og den nye modellen henter informasjon om omsatte boliger fra grunnkretser i stedet for kommuner.

Formuesverdien er en prosentandel av den beregnede boligverdien.

Den nye utregningsmodellen kan medføre en høyere eller lavere markedsverdien enn tidligere. Det tas derfor forbehold om at formuesverdien kan bli endret og eventuelt øke ved endelig fastsettelse i skatteåret.

For mer informasjon om formuesverdi, se Skatteetatens nettsider.

Beliggenhet

Leiligheten har en attraktiv beliggenhet i Malerhaugveien på Ensjø, i bydel Gamle Oslo. Området har de siste årene gjennomgått en imponerende transformasjon fra industri- og næringsområde til en moderne og levende

bydel med høy bokvalitet. Her bor du sentralt med kort vei til alt byen har å tilby, samtidig som beliggenheten i en rolig blindvei gir en skjermet og behagelig atmosfære uten gjennomgangstrafikk.

Ensjø grenser til populære områder som Kampen, Vålerenga, Tøyen og Valle Hovin, og kombinerer det beste av urbane kvaliteter og grønne omgivelser. Nabolaget preges av moderne bebyggelse, hyggelige parker, lekeplasser og gode gang- og sykkelforbindelser, samt et stadig voksende tilbud av butikker, kaféer og spisesteder.

I kort gangavstand finner du blant annet Fyrstikketorget, Ensjø Torg og Hasle Torg med et bredt utvalg av dagligvarebutikker, apotek, treningssentre og servicetilbud. Området har også flere populære serveringssteder og bakerier, som Boulangerie M i Tiedemannsbyen, Frøken Smillas, Kinabolle, Hy's Sushi og Åpent Bakeri på Ensjø Torg – perfekt for morgenkaffen eller ferske bakervarer.

For deg som setter pris på en aktiv livsstil, byr nærområdet på svært gode rekreasjonsmuligheter. Valle Hovin, Jordal idrettspark, Hovindammen og Teglværksdammen tilbyr flotte grøntområder, turstier, løperuter og idrettsanlegg. I tillegg ligger både Tøyenparken, Botanisk hage og idylliske Kampen innen kort avstand. Flere treningssentre, blant annet SATS og EVO, gir gode treningsmuligheter året rundt.

Kollektivtilbudet er svært godt, med kort gangavstand til både Ensjø og Helsfyr T-banestasjoner. Herfra har du tilgang til alle T-banens linjer og et omfattende bussnettverk. Helsfyr er dessuten et av Oslos viktigste kollektivknutepunkter med både flybuss, buss og T-bane. Sentrum nås på få minutter, og for bilpendlere er adkomsten enkel via Grenseveien og Ring 2.

Borettslaget tilbyr flere moderne fasiliteter som bidrar til en praktisk og sosial hverdag. Beboerne disponerer flotte felles takterrasser med sittegrupper, utekjøkken og

toalett. Det finnes også en egen BUA-bod hvor man kan låne sports- og fritidsutstyr. I garasjelegget står to biler tilgjengelig gjennom bildelingstjenesten Hyre, og borettslaget har i tillegg gode ordninger for intern parkeringsdeling.

Ensjø er fortsatt i positiv utvikling med nye boligprosjekter, grøntområder, skoler, barnehager og servicetilbud under etablering. Dette bidrar til å styrke områdets attraktivitet ytterligere og gir et spennende potensial for fremtiden.

Parkering

Parkering etter områdets bestemmelser.

Det er beboerparkering tilgjengelig i området. Med beboerparkeringstillatelse kan man parkere hele døgnet, også utover eventuell maksparkeingstid, på plasser reservert for beboere.

Gjeldende priser for beboerparkering i bydelene Frogner, St. Hanshaugen, Gamle Oslo, Grünerløkka og Sagene – innenfor sonene A, B, C, D og E – er som følger:

- Bensin-, diesel- og hybridbiler samt ladbare hybrider: kr 3.850 per år
- Motorsykler og mopeder: kr 1.925 per år
- Elbiler: kr 1.300 per år
- El-motorsykler og el-mopeder: kr 650 per år

Det tas forbehold om endringer i prisene. For oppdatert informasjon, se: oslo.kommune.no – beboerparkering

Adkomst

På høyre side i annonsen finner du et kartutsnitt. Ved å klikke på kartet kan du enkelt planlegge din rute fra valgt startpunkt og helt frem til boligen. Det vil være skiltet ved fellesvisninger for enkel orientering.

Tomt

Tomtetype: Eiet

Borettslagets tomt.

Beskrivelse av eiendommen

Type eiendom

Eieform: Borettslag

Objektstype: Andelsleilighet

Ferdigattest/brukstillatelse:

Det foreligger ikke ferdigattest, men det er utstedt midlertidig brukstillatelse for oppføring av fire boligblokker på lokk datert 26.01.2024. I følge tillatelsen gjenstår følgende arbeider: mindre justeringsarbeider som beslag, tømmer, listing og gerikter samt beplantning og oppfylling av jord. Det er i tillegg satt vilkår om bekreftelser fra Bymiljøetaten og Vann- og avløpsetaten samt sluttrapport for avfallshåndtering for at ferdigattest kan utstedes. Tillatelsen angir frist for å søke om ferdigattest til 01.09.2024.

Det er utbygger/tiltakshavers ansvar å sørge for at ferdigattest foreligger. Utbygger er i prosess med å ferdigstille endelig søknad om ferdigattest for prosjektet.

Det foreligger godkjente og byggemeldte tegninger, som stemmer med dagens bruk.

Innhold

Leiligheten ligger i 1. etasje med hems og består av følgende rom:

Entré, stue/kjøkken, soverom og bad

Markterrasse på ca. 12 m².

I tillegg har leiligheten en intern hems med ca. 6 m² gulvareal.

Areal

BRA - i: 39 m²

BRA totalt: 39 m²

TBA: 12 m²

Bruksareal fordelt på etasje

1. etasje

BRA-i: 39 m² Entré, stue/kjøkken, soverom, bad

TBA fordelt på etasje

1. etasje

12 m² Markterrasse/platting

Fra 01.01.24 er det innført nye regler for måling og opplysning av areal på boliger.

De nye arealbegrepene er:

Bruksareal BRA:

BRA-i - Internt bruksareal. Arealet innenfor boenheten.

BRA-e - Eksternt bruksareal. Areal av alle rom utenfor boenheten og som tilhører denne, for eksempel eksterne boder.

BRA-b - Innglasset balkong, altan, terrasser.

Andre arealer:

TBA -Terrasser og åpen altan som er tilknyttet boligen.

ALH - Areal med lav himlingshøyde måles på samme måte som BRA, men man ser bort fra krav til himlingshøyde. Arealet inngår ikke i BRA, men opplyses om sammen med BRA som et tillegg.

GUA – summen av BRA og AHL. Brukes når boligen har gulvareal som ikke er måleverdig på grunn av for eksempel skråtak eller lav himlingshøyde. Arealet oppgis som tilleggsinformasjon til øvrige arealer.

Ikke målbare arealer

Det er etablert hems på ca. 6 m². På grunn av målt takhøyde på ca. 1,8 m tilfredsstiller hemsene ikke kravene til måleverdig areal og er derfor ikke medregnet i boligens BRA.

Bygningssakkyndigs

kommentar til arealoppmåling

Boligen har et måleverdig bruksareal (BRA-i) på 39 m². Takhøyden er målt til ca. 4,2 m i stue og soverom, og ca. 2,2 m i entré, kjøkken og bad. Det er etablert hems på ca. 6 m². På grunn av målt takhøyde på ca. 1,8 m tilfredsstiller hemsene ikke kravene til måleverdig areal og er derfor ikke medregnet i boligens BRA. Hemsene representerer likevel et nyttig tilleggsareal.

Standard

Leiligheten ble oppført i 2024 og strekker seg over ett hovedplan med en innvendig hems. Boligen skiller seg i hovedsak ut med en spesielt generøs takhøyde i oppholdsrommene, som tilfører en markant romfølelse til planløsningen. Store vindusflater, svært romslig romfølelse og delikate, nye overflater preger helhetsbildet.

Entré:

Velkommen inn! Entréen er utstyrt med en inngangsdør i massiv eik. Rommet har en dempet takhøyde på omtrent to meter som skaper en naturlig overgang før boligen utvider seg. Herfra ledes man direkte mot de åpne oppholdsrommene og badet.

Stue:

Stuen preges av takhøyden målt til nesten fire og en halv meter. De høye vinduene med trelags energiglass fungerer som rommets hovedmotiver og trekker dagslyset langt inn i boligen. Gulv med vannbåren varme sørger for komfort felles for hele oppholdsrommet. Fra

stuen sørger en tofløyet balkongdør for adkomst til markterrassen. Uteplassen er skjermet, solrik og romslig med god plass til utemøblering.

Kjøkken:

Kjøkkenet og stuen deler en åpen planløsning, der kjøkkenet trekker seg tilbake under det lavere takpartiet. Innredningen er levert av HTH og består av slette fronter kombinert med en overflate av laminat på benkeplaten. Alle nødvendige hvitevarer er integrerte, inkludert induksjonstopp, oppvaskmaskin, stekeovn og et kombinert kjøle- og fryseskap.

Hems:

Praktisk hems med trappeadkomst fra stuen. Plassen kan fint utnyttes til det man måtte ønske.

Soverom:

Soverommet viderefører den opprinnelige takhøyden fra stuen og stikker seg frem som et ekstra luftig rom. Vinduene har integrert innvendig solskjerming i form av plisségardiner.

Bad:

Delikat flislagt bad fra byggeår. Overflatene er kledd i keramiske fliser, og gulvet har etablert vannbåren gulvvarme. Interiøret er komponert med servantinnredning og speil, et vegghengt toalett og dusjhjørne utstyrt med glassdører. Det er gjort klart med opplegg for vaskemaskin.

Overflater:

Gulv: Hovedsakelig 1-stavs parkett på betongdekke med vannbåren gulvvarme. Bad har flislagt gulv.

Vegger: Hovedsakelig malte gipsflater på stenderverk, med flislagte vegger på bad (keramiske fliser og sementbaserte fuger).

Himling: Malte og sparklete overflater av gips og betong.

For fullstendig teknisk informasjon om boligen, se punktet Byggemåte i salgsoppgaven.

Dersom det er registrert avvik med tilstandsgrad (TG) 2 eller 3 i tilstandsrapporten, oppfordres interessenter spesielt til å undersøke disse forholdene nærmere, da gitte tilstandsgrader er et konkret uttrykk for alder/slitasje/ødeleggelser/konsekvenser som innebærer kostnader til utbedring. Kjøper må innta disse vurderingene og medfølgende utbedringskostnader i sin kjøpsbeslutning, jf. avhl. § 3-10. Det samme gjelder eventuelt andre opplysninger om kjente risikofaktorer, som for eksempel ufaglært arbeid, begrenset kontroll av det elektriske anlegget og opplysninger fra selgers egenerklærings skjema.

Hvitevarer: Integreerte hvitevarer medfølger.

Innbo og løsøre: Salgsoppgaven inkluderer NEFs standardliste "Oversikt over løsøre og tilbehør", som legges til grunn med mindre annet er spesifisert i salgsoppgaven.

Gjenstander som er nevnt i standardlisten, men som ikke finnes på eiendommen, vil heller ikke følge med i salget. Alt utstyr og installasjoner som medfølger overtas slik de er, uten garanti, med mindre det foreligger en gjeldende garanti fra produsent eller leverandør.

Kjøper aksepterer at det kan forekomme hull og merker etter montering av inventar og utstyr som ikke er en del av overdragelsen.

Eiendommens tilstand

Takstmann: Tommy Olsen

Type takst avholdt av takstmann: Tilstandsrapport

Sammendrag selgers egenerklæring: Selger har i forbindelse med salget fylt ut egenerklærings skjema som vedlagt salgsoppgaven. I skjemaet fremkommer følgende informasjon:

Selger har ingen anmerkninger om eiendommen. Se for øvrig komplett beskrivelse i vedlagt egenerklærings skjema.

Samsvarserklæring: Det fremgår av tilstandsrapporten at det foreligger samsvarserklæring for det elektriske arbeidet i boligen.

Det tas forbehold om at det kan være utført andre arbeider på det elektriske anlegget som ikke har samsvarserklæring.

Byggemåte

Informasjon er hentet fra vedlagte tilstandsrapport, datert 02.06.2026.

Bygning:

Boligbygg med flere boenheter oppført i 2024.

Bygningen er oppført etter byggeforskrifter gjeldende på oppføringstidspunktet og fremstår med normal god standard ut fra alder. Etasjeskiller av betongdekker med påstøp, trinnlydisolasjon og vannbåren gulvvarme. Konstruksjonen er utført i henhold til byggeårets standard. Bygget er opplyst utført med forskriftsmessig radonsperre, dokumentasjon foreligger.

Vinduer:

Malte trevinduer med 3-lags energiglass. Vinduene er utstyrt med innvendig solskjerming i form av plisségardiner.

Dører:

Entrédør i massiv eik med brannklasse B30 og lydklasse 43 dB. To-fløyet balkongdør i trekonstruksjon med 3-lags energiglass. Boligen har fabrikkmalte innerdører av treverk, bestående av både slagdører og skyvedører.

Trapper/adkomst:

Innvendig trapp utført i treverk med lakkerte/beisede

vanger og rekkverk. Trappen gir adkomst til hems.

Balkong/terrasse:

Fra stuen er det adkomst til en romslig markterrasse/ plattning på ca. 12 m². Terrassen er oppført med terrassebord av trykkimpregnert trevirke.

VVS-installasjoner:

Boligen har vannledninger av plast utført som rør-i-rør-system, med rørskap plassert i boligen. Avløpsinstallasjonene er hovedsakelig utført med avløpsrør av plast. Det er montert automatisk vannstoppsystem. Badet har plastsluk med klemring.

Ventilasjon:

Boligen har balansert ventilasjonsanlegg med tilluft til oppholdsrom og avtrekk fra våtrom og kjøkken. Kjøkkenet har avtrekk via det balanserte ventilasjonsanlegget. Badet har mekanisk ventilasjon.

Tekniske detaljer:

Boligen er oppvarmet med vannbåren gulvvarme. Varmeanlegget er tilkoblet byggets sentrale energiforsyning og fordeles via fordelerskap i boligen. Det er montert komfyrvakt på kjøkkenet.

Elektrisk anlegg:

Sikringsskap med automatsikringer. Det elektriske anlegget er utført som skjult anlegg fra byggeåret.

Foreligger det eltilsynsrapport de siste 5 år, og det er ikke foretatt arbeid på anlegget etter denne, utenom retting av eventuelle avvik i eltilsynsrapport (dvs en el-tilsynsrapport uten avvik)?

- Nei

Når ble det elektriske anlegget installert eller sist gang totalt rehabilitert (årstall)? Med totalt rehabilitert menes fullstendig utskiftet anlegg fra inntakssikring og videre.

- 2024

Er alle elektriske arbeider/anlegg i boligen utført av en registrert elektroinstallasjonsvirksomhet?

- Ja

Er det elektriske anlegget utført eller er det foretatt tilleggsarbeider på det elektriske anlegget etter 1.1.1999?

- Ja Eksisterer det samsvarserklæring? Ja

Foreligger det kontrollrapport fra offentlig myndighet – Det Lokale Eltilsyn (DLE) eller eventuelt andre tilsvarende kontrollinstanser med avvik som ikke er utbedret eller kontrollen er over 5 år?

- Nei

Forekommer det ofte at sikringene løses ut?

- Nei

Har det vært brann, brantilløp eller varmgang (for eksempel termiske skader på deksler, kontaktpunkter eller lignende) i boligens elektriske anlegg?

- Nei

Er det tegn til at det har vært termiske skader (tegn på varmgang) på kabler, brytere, downlights, stikkontakter og elektrisk utstyr? Sjekk samtidig tilstanden på elektrisk tilkobling av varmtvannsbereder, jamfør eget punkt under varmtvannstank

- Nei

Er der synlig defekter på kabler eller er disse ikke tilstrekkelig festet?

- Nei

Er det tegn på at kabelinnføringer og hull i inntak og sikringsskap ikke er tette, så langt dette er mulig å sjekke uten å fjerne kapslinger?

- Nei

Finnes det kursfortegnelse, og er den i samsvar med antall sikringer?

- Ja

Foreta en helhetsvurdering av det elektriske anlegget, dets alder, allmenne tilstand og fare for liv og helse. Bør det elektriske anlegget ha en utvidet el-kontroll?

- Nei

TGIU - Ikke undersøkt/utlignelig:

- Bad - Tilliggende konstruksjoner våtrom | Hulltaking er ikke foretatt da dette ikke er fysisk mulig på grunn av tilliggende konstruksjoner. Det er utført fuktsøk med fuktindikator på utsatte områder. Målingene viste normale verdier på befaringsdagen. Fuktsøk er

veiledende og gir ingen garanti for at konstruksjonen er fri for fukt.

Helse, miljø og sikkerhet

- Bygget er opplyst utført med forskriftsmessig radonsperre, dokumentasjon foreligger.

Opplistingen over er ikke uttømmende og du oppfordres til å lese og sette deg grundig inn i alt salgsmateriell.

For ordens skyld nevner vi at TGIU står for tilstandsgrad ikke undersøkt, f.eks. fordi en del av bygget ikke har vært tilgjengelig for inspeksjon. Disse delene kan dermed ha feil eller mangler som ikke er avdekket.

Tilstandsrapporten beskriver byggverkets tekniske tilstand. Det er ikke foretatt kontroll av de elektriske installasjonene (el-takst) selv om bygningssakkyndig kan ha knyttet noen kommentarer til elanlegget ut i fra helt enkle vurderingskriterier. Siden elanlegget ikke er kontrollert er det sannsynlig at det siden kan avdekkes avvik fra dagens forskriftskrav og oppstå funksjonssvikt. Videre må kjøper være forberedt på det må foretas oppgraderinger på grunn av slitasje, fraværende vedlikehold, arbeider som er utført av ufaglærte, utidsmessighet eller tekniske løsninger som ikke holder dagens standard. I Norge er det en av oppgavene til Det lokale el-tilsynet (DLE) å foreta tilsyn av elektriske anlegg i boliger og fritidsboliger. Alle boliger skal ha periodisk kontroll hvert 20 år og hytter/fritidsboliger kontrolleres hvert 30 år. El-anlegget er en bygningsdel som er gjenstand for konstant utvikling, det må derfor påregnes at dagens anlegg ikke nødvendigvis er dimensjonert for oppgradering av kjøkken med nye elektriske apparater, rehabilitering av bad m/varmekabler eller installeringer elbillader.

Øvrig informasjon

Adresse

Malerhaugveien 15, 0661 OSLO

Gnr. 130, bnr. 87, ideell andel 1/1
i Oslo kommune. Andelsnr. 1 i Malerhaugveien 15
Borettslag med orgnr. 923659471

Selger

Liv Hege Strømberg

Borettslag

Malerhaugveien 15 Borettslag

Organisasjonsnummer: 923659471

Andelsnummer: 1

Malerhaugveien 15 Borettslag er et samvirkeforetak som består av 86 boliger og ett næringslokale. Borettslaget er tilknyttet Boligbyggelaget Usbl som er forretningsfører..

Styret har fått fullmakt til å utrede, søke midler og gjennomføre en oppgradering av borettslagets lekeområder. Prosjektet skal gjennomføres innenfor budsjett, med mulige midler fra USBL Bomiljøfond. Andre planlagte prosjekter for 2026 inkluderer installasjon av bedre telefon- og internettdekning i kjellerområdene, samt en dialog med Street Art Oslo om kunst på betongveggen ved innkjøringen. Installasjon av videoovervåkning er under vurdering.

Kjekt å vite:

- * Hver andel har eksklusiv bruksrett til en sportsbod.
- * Det er felles takarealer som disponeres av alle andelseierne.
- * I garasjeanlegget finnes en sykkelmobilitetshub med sykkelvask og verktøy.
- * To biler tilknyttet bildelingstjenesten Hyre er tilgjengelig på eiendommen.
- * Det skal være nattero mellom kl. 22:00 og 08:00 på

hverdager, og mellom kl. 23:00 og 10:00/11:00 i helgene.

- * Kullgriller er ikke tillatt på balkonger.
- * Montering av antenner, paraboler og utvendige markiser krever styrets godkjenning.
- * Blomsterkasser skal monteres på innsiden av balkongrekkverket.
- * Møbler og lignende på balkong skal som hovedregel ikke være høyere enn 10 cm over rekkverket.
- * Bilvask er ikke tillatt i garasjeanlegget.

Kun fysiske personer som er eller blir andelseiere i Boligbyggelaget Usbl kan eie andel i borettslaget, og ingen kan eie mer enn én andel. Dersom flere eier en andel sammen, må alle ha egne medlemskap. Kun personer som bor eller skal bo i boligen kan bli sameier i en andel.

Borettslaget har etablert tradisjoner med sosiale arrangementer som dugnader, sommerfest og julegrantenning for å fremme et godt bomiljø.

Forretningsfører: Boligbyggelaget Usbl

Borettslagets forsikringsselskap: If Skadeforsikring NUF

Polisenummer fellesforsikring: SP5427057

Husdyr: Det er ingen spesifikke regler om dyrehold i borettslaget. En tidligere formulering i vedtektene som kunne tolkes som et forbud mot dyrehold, ble fjernet på generalforsamlingen 18. mars 2026 for å fjerne forvirring, da et slikt forbud i praksis ikke eksisterte.

Forkjøpsrett: Forkjøpsretten er under prøving.

Styregodkjenning: Kjøper skal godkjennes av styret i borettslaget. Dette kan ikke nektes uten saklig grunn. Kjøper er forpliktet til å gjennomføre handelen uavhengig av om kjøper på overtakelsestidspunktet er godkjent av borettslaget som ny andelseier. Risikoen for å bli godkjent som ny andelseier påhviler kjøper. Dersom kjøper på overtakelsestidspunktet ikke er godkjent som

ny andelseier, har kjøper ikke rett til å ta eiendommen i bruk jf. borettslagsloven § 4-5 (2). Blir kjøper ikke godkjent som ny eier må kjøper besørge videresalg av andelen. Hjemmelen overføres til kjøper og oppgjør utbetales til selger. Usbl sørger for melding til styret og godkjenning av ny eier, og megler trenger ikke sende melding til styret.

Regnskap/budsjett/kostnadsøkninger: Megler har kopi av årsregnskap for 2024 og 2025. Disse kan interessenter få oversendt. Årsregnskapet for 2025 viser et resultat på kr 103 428,-. Borettslagets disponible midler og egenkapital var kr 992 763,- per 31.12.2025.

Borettslagets lån har en avdragsfri periode som utløper 30.06.2034. Fra denne datoen vil felleskostnadene for denne boligen øke med ca. kr 2 794,- per måned for å dekke avdrag.

Vedtekter/husordensregler

Eier forplikter seg til å gjøre seg kjent med vedtekter og eventuelle husordensregler. Kopi av disse ligger vedlagt i salgsoppgaven.

Beboernes forpliktelser og

dugnader

Andelseieren har vedlikeholdsplikt for boligen, som spesifikt inkluderer ansvar for oppsteking og rensing av innvendige avløpsledninger fram til fellesledningen, rensing av sluk på balkong/veranda, og å holde boligen fri for skadedyr. Borettslaget arrangerer dugnader, og det ble avholdt to i 2025.

Energiklasse

C

Info energiklasse

Alle eiendommer som selges eller leies ut skal ha en energiattest. Unntak gjelder blant annet for frittstående bygninger med et bruksareal mindre enn 50 m². Det er eier som har plikt til å fremlegge energiattest og er ansvarlig for at opplysningene er korrekte.

Dersom eier ikke har lagt frem energiattest, og eier etter skriftlig anmodning fra kjøper ikke har fremlagt energiattest før avtale om salg er inngått, kan kjøper få laget en energiattest ved hjelp av ekspert for selgers regning, innen ett år etter at avtale om salg er inngått. Dette følger av forskrift om energimerking av bygninger og tekniske anlegg § 5 (3).

Energiattesten er basert på nåværende eiers/husstandens forbruk og utgifter de siste årene. Forbruket kan variere avhengig av faktorer som antall familiemedlemmer, ønsket innetemperatur, egne avtaler om energiforsyning med mer. Megler påtar seg ikke ansvar for informasjonen som fremgår av energiattesten.

Oppvarming

Boligen er oppvarmet med vannbåren gulvvarme. Varmeanlegget er tilkoblet byggets sentrale energiforsyning og fordeles via fordelerskap i boligen. Innvendige gulv består hovedsakelig av 1-stavs parkett på betongdekke med vannbåren gulvvarme, og badet har flislagt gulv med vannbåren gulvvarme.

Regulerings og arealplaner

Eiendommen er regulert til boligbebyggelse i Detaljregulering med reguleringsbestemmelser for Malerhaugveien 15 (S-5071), vedtatt 18.12.2019.

Planens hensikt er å legge til rette for ny boligbebyggelse med inntil 7 500 m² BRA, samt å sikre fremføring av en offentlig tilgjengelig turvei som del av Grønvoll park. Planen stiller krav til blant annet leilighetsfordeling,

utearealer, støytiltak i henhold til T-1442/16 og tilknytning til fjernvarmeanlegg. Rekkefølgebestemmelser i planen krever at Grønvoll park og turvei er sikret opparbeidet før igangsettingstillatelse for byggetiltak gis.

Området er stadig under endring/utvikling, bygg settes opp, rehabiliteres og rives ned. Vi anbefaler derfor alle budgivere å sette seg inn i gjeldende reguleringsbestemmelser. Kopi av situasjonskart, målebrev, reguleringsplaner m/bestemmelser etc. ligger vedlagt i salgsoppgaven eller kan fås ved henvendelse til megler. Vi oppfordrer interessenter til å gjøre seg kjent med disse.

Tinglyste heftelser

Tinglyste heftelser og rettigheter: På eiendommen er det tinglyst følgende heftelser og rettigheter som følger eiendommens matrikkel ved overskjøting til ny hjemmelshaver:

0301/130/87:

19.10.1955 - Dokumentnr: 990141 - Sammenslått med denne matrikkelenhet
GNR 130 BNR 95

19.01.2024 - Dokumentnr: 999783 - Seksjonering

Opprettet seksjoner:

SNR: 1

Formål: Samleseksjon bolig

Tilleggsdel: Bygning

Sameiebrøk: 8097/9565

SNR: 2

Formål: Næring

Sameiebrøk: 76/9565

SNR: 3

Formål: Næring

Sameiebrøk: 1392/9565

Eiendommens rettigheter:

17:10.1955 - Dokumentnr: 13113 - Bestemmelse om veg Rettighet hefter i KNR: 0301 GNR: 130 BNR: 2 FNR: 0 for SNR 1-67.

GJELDER DENNE REGISTERENHETEN MED FLERE

Dokumenter kan fås ved henvendelse til megler.

Legalpant: Borettslaget har legalpant på inntil 2 ganger Folketrygdens grunnbeløp (2G) som sikkerhet for borettslagets krav mot andelseierne, som f.eks. krav på betaling av felleskostnader. Dette betyr at borettslaget har prioritet foran andre heftelser som er tinglyst på andelen.

Vei, vann og avløp

Eiendommen er tilknyttet offentlig vann- og avløpssystem. Stikkledningene fra eiendommen og ut til det kommunale nettet er private, og vedlikeholdsansvaret for disse påhviler borettslaget. Adkomst til eiendommen skjer via offentlig vei.

Utleie

Adgang til utleie: Det er begrenset adgang til å leie ut leiligheter i borettslag. Andelseier kan uten å søke godkjenning leie ut boligen i opptil 30 døgn i året. Dersom andelseier har bodd i boligen i minst ett av de siste to årene, kan boligen leies ut i inntil tre år med styrets samtykke, jf. borettslagslova §§ 5-5 og 5-6.

Radonmåling

Selger har ikke utført radonmåling. Det er ikke krav om dette med mindre boligen er helt eller delvis utleid.

Bygget er oppført med forskriftsmessig radonsperre. Dokumentasjon foreligger.

Diverse

Borettslagsmodellen innebærer at borettslaget eier

eiendommen, mens andelseierne eier andeler i borettslaget, som gir borett til en bestemt bolig. Andelseierne har ikke personlig ansvar for borettslagets fellesgjeld, men de må dekke borettslagets løpende utgifter. Manglende innbetaling av fellesutgiftene som følge av andre andelshaveres mislighold, eller dersom borettslaget sitter på fraflyttede og/eller usolgte andeler, må dekkes av de øvrige andelseierne.

Borettslaget har legalpanterett i andelen for krav på dekning av felleskostnader og andre krav fra borettslaget, på inntil 2 ganger folketrygdens grunnbeløp.

Kjøper og selger er forpliktet til å undertegne standard kjøpekontrakt utarbeidet av Emera i forbindelse med eiendomstransaksjonen. Kjøpekontrakten kan besiktiges hos eiendomsmegler før bud inngis. Kontakt eiendomsmegler for spørsmål.

Selger leverer eiendommen i ryddig og rengjort stand.

Kontraks- grunnlag

Overtakelse

Tidspunkt for overtakelse avtales mellom kjøper og selger.

Forsikring

Boligselgerforsikring: Selger har tegnet boligselgerforsikring som dekker selgers ansvar etter avhendingsloven begrenset oppad kr. 20 000 000,-. Egenerklærings skjema er vedlagt salgsoppgaven og interessenter oppfordres til å gjennomgå denne før bud inngis.

Boligkjøperforsikring: Kjøper har anledning til å tegne boligkjøperforsikring. Vedlagt i salgsoppgaven følger informasjon om Boligkjøperforsikring fra Söderberg &

Partners. Boligkjøperforsikring er en rettskjøpshjelpsfor­sikring som gir trygghet og profesjonell juridisk hjelp dersom det oppdages uventede feil eller mangler ved boligen de neste fem årene. Les mer om Boligkjøperforsikring i vedlagte materiell eller på <https://www.soderbergpartners.no/eiendom/boligkjoper/>

Lovanvendelse

Regelverk og generelle opplysninger

Boligen selges med det inventar og utstyr som i henhold til gjeldende lover, forskrifter eller offentlige pålegg skal følge med eiendommen, jf. avhendingsloven § 3-4. Fastmonterte eller spesialtilpassede installasjoner og innredning som anses som varig tilknyttet boligen, følger normalt med i handelen, med mindre det foreligger en særskilt avtale mellom partene om noe annet, jf. avhendingsloven § 3-5.

En standard tilbehørsliste utarbeidet av Norges Eiendomsmeglerforbund (NEF) følger salgsoppgaven, og gjelder som utgangspunkt for hva som inkluderes i salget – med mindre avvik er tydelig avtalt mellom kjøper og selger.

Om informasjonsgrunnlaget

Opplysninger om boligens størrelse og utforming, både innvendig og utvendig, bygger på informasjon hentet fra vedlagte tilstands- og boligsalgsrapport. Innholdet i salgsoppgaven er basert på selgers informasjon, fagkyndig vurdering, samt opplysninger fra offentlige registre som kommunen og Kartverket. Det er viktig at kjøper setter seg grundig inn i alle salgsdokumentene, herunder salgsoppgave, tilstandsrapport og selgers egenerklæring. Kjøper anses for å være kjent med forhold som er tydelig beskrevet i salgsdokumentene, slike forhold kan ikke senere gjøres gjeldende som en mangel ved boligen. Dette gjelder uavhengig av om dokumentene er lest.

Det kan være forskjell mellom boligens faktiske bruk av rom og det som er godkjent av myndighetene. Alle

interessenter anbefales derfor å undersøke eiendommen nøye, gjerne sammen med fagperson, før bud gis. Dersom kjøper velger å kjøpe uten å ha sett eiendommen, kan det ikke etter overtakelse reklameres på forhold som burde ha vært oppdaget ved en ordinær gjennomgang.

Dersom det oppstår behov for ytterligere avklaringer, oppfordres interessenter til å kontakte eiendomsmegler eller egne rådgivere før de gir bud.

Slitasje og bruk

Det må også forventes at eiendommer som har vært i bruk, vil kunne ha tegn til slitasje og eventuelle skader. Slik normal bruksslitasje og behov for vedlikehold må kjøper påregne, og dette vil normalt ikke gi grunnlag for reklamasjon eller prisavslag.

Avtalerettslig

Partenes rettigheter og plikter reguleres av avtalen mellom partene, og all tilgjengelig dokumentasjon som forelå for kjøper før handelen ble inngått. I tillegg gjelder avhendingsloven. Det gjelder ulike avtalevilkår avhengig av om kjøper er forbrukerkjøper eller ikke, og dette er nærmere forklart nedenfor.

Budgivning og selgers vurdering

På grunn av ulike ansvarsforhold kan selger velge å prioritere bud fra ikke-forbrukere, selv om budet er lavere enn et forbrukerbud. Når kjøper ikke er forbruker, kan selges ansvar begrenses ettersom boligen selges «som den er», noe som kan være av verdi for selger. Det understrekes at selger står fritt til å velge hvilket bud som aksepteres, og er ikke forpliktet til å velge det høyeste.

Alle budgivere må ved inngivelse av bud opplyse om de opptrer som forbruker eller som næringsdrivende/person som handler hovedsakelig som ledd i næringsvirksomhet. Det vil opplyses hvis konkurrerende bud kommer fra en ikke-forbruker.

Forbrukerkjøp – definisjon og vilkår:

Et forbrukerkjøp foreligger når en fysisk person kjøper eiendom uten at formålet hovedsakelig er knyttet til næringsvirksomhet.

En eiendom anses å ha en mangel dersom den ikke oppfyller kravene som følger av avtalen, eller ved brudd på bestemmelser i avhendingsloven §§ 3-2 til 3-8. Det samme gjelder hvis eiendommen ikke samsvarer med det som med rimelighet kunne forventes ut fra blant annet alder, type og synlig tilstand – eller hvis det er tilbakeholdt, eller gitt feilaktige opplysninger, og dette har påvirket avtalen.

Dersom det er avvik mellom oppgitt og faktisk innvendig areal på minst 2 % og samtidig minst 1 kvadratmeter, kan dette utløse rett til kompensasjon etter § 3-3 i avhendingsloven.

Ved beregning av krav om prisavslag eller erstatning må kjøper selv dekke kostnader med inntil kr 10 000 (som en egenandel).

Ikke-forbruker – definisjon og vilkår:

Dersom kjøper er en juridisk enhet, eller en fysisk person som handler i næringsssammenheng, regnes kjøpet ikke som et forbrukerkjøp.

Ved slike kjøp selges eiendommen «som den er», og selgers ansvar er begrenset til det som følger direkte av avtalen, jf. avhendingsloven § 3-9. I disse tilfellene fravikes § 3-3 andre ledd, og eventuelle arealavvik vurderes etter § 3-8.

Kjøperens plikt til å foreta grundige undersøkelser gjelder også fullt ut for kjøpere som ikke omfattes av forbrukerdefinisjonen.

Budgivning

Bud kan legges inn på nettannonsen på "gi bud" knappen eller via hjemmesiden. Ved elektronisk budgivning kan bud legges inn trygt og enkelt med bank-ID.

Eiendomsmeidler kan også kontaktes for tilsendelse av budkjema, og budskjema finnes også i salgsoppgaven.

Alle bud skal inngi skriftlig til eiendomsmeidler. Kravet til skriftlighet gjelder også ved forhøyelse av bud, motbud og selgers aksept eller avslag. Før et bud kan formidles til selger må meidler innhente gyldig legitimasjon og signatur fra budgiver. Kravet til legitimasjon og signatur er oppfylt dersom budgiver bruker e-signatur som f. eks. bankID. Etter det første budet er inngitt, kan budgiver inngi bud pr e-post eller pr SMS til meidler.

Hvis budgiver skal by på eiendommen i henhold til en kjøpsfullmakt må meidler kontaktes og fullmakten oversendes før budgivning.

Et bud bør inneholde eiendommens adresse (eventuelt gnr/bnr), kjøpesum, budgivers kontaktinformasjon, finansieringsplan, akseptfrist, overtakelsesdato og eventuelle forbehold som for eksempel usikker finansiering, salg av nåværende bolig ol. Normalt vil ikke et bud med forbehold bli akseptert før forbeholdet er avklart. Konferer gjerne med meidler før bud avgis.

Bud som har forbehold om konfidensialitet ("hemmelige bud") vil ikke bli formidlet til selger. Alle interessenter oppfordres til å inngi bud via eiendomsmeidler.

Megler skal legge til rette for en forsvarlig avvikling av budrunden. I forbrukerforhold (dvs. der selger er forbruker) skal meidleren ikke formidle bud med kortere akseptfrist enn til kl. 12.00 første virkedag etter siste annonserte visning. Senere bud må ha en akseptfrist som er lang nok til at budet og eventuelle forbehold kan videreformidles til alle involverte parter slik at disse får tid til å områ seg, jf. forskrift om eiendomsmeidler § 6-3. Akseptfrist bør derfor være på minimum 30 minutter, og budforhøyelser bør skje senest 10 minutter før fristens utløp. Dersom bud inngis med en frist som åpenbart er for kort til at meidleren kan avvike budrunden på en forsvarlig måte, vil meidler fraråde budet.

Eiendomsmegler skal så snart som mulig bekrefte skriftlig overfor budgivere at budene deres er mottatt, og vil uoppfordret gi sin vurdering av det enkelte bud overfor selgeren.

Etter at handel har kommet i stand, eller dersom en budrunde avsluttes uten at handel er kommet i stand, kan en budgiver kreve kopi av budjournalen i anonymisert form. Kopi av budjournal gis til kjøper og selger uten ugrunnet opphold etter at handel er kommet i stand.

Hvis budgiver ønsker å være anonym, kan bud fremmes via en fullmektig.

For mer informasjon om budgivningsprosessen, se «Forbrukerinformasjon om budgivning», som er vedlagt salgsoppgaven, eller ta kontakt med megler.

Betalingsbetingelser

Hele oppgjøret må betales samlet fra en norsk bankkonto. Overføringer fra utlandet aksepteres kun unntaksvis, og kun dersom dette er forhåndsavtalt med megler i forbindelse med aksept av budet.

Hvitvasking

Eiendomsmeglere er underlagt lov om hvitvasking, og er blant annet forpliktet til å gjennomføre kundetiltak av både selger og kjøper.

Hvis kjøper ikke bidrar til at megler får gjennomført kundetiltak og dette fører til at avtalen ikke kan gjennomføres eller blir forsinket, er dette et mislighold fra kjøpers side. Et vesentlig mislighold kan gi selger rett til å heve avtalen og til å gjennomføre deknings salg for kjøpers regning.

Dersom selger ikke bidrar til at megler får gjennomført løpende kundetiltak underveis i oppdraget, må eiendomsmegler stanse gjennomføringen av

transaksjonen. Selger vil i et slikt tilfelle ha misligholdt sine forpliktelser, og kjøper vil kunne ha et krav mot selger etter avhendingsloven.

Hvis kundetiltak ikke lar seg gjennomføre, vil Emera eiendomsmegling ikke kunne bistå med handelen eller foreta oppgjør.

Personopplysningsloven

Personopplysninger blir behandlet i samsvar med personopplysningsloven. Se www.emera.no for vår personvernerklæring.

Meglernes vederlag

Provisjon ved salg til prisantydning: kr 49 500,00

Grunnpakke bolig info** kr 7 000,00

Markedspakke inkl. stor annonse på FINN.no, Emera digital mm. kr 22 850,00

Oppgjørshonorar inkl. factoring kr 9 900,00

Tilretteleggingshonorar kr 15 000,00

Visnings-/overtagelseshonorar pr. stk. kr 3 000,00

Eierskiftegebyr kr 6 725,00

Utlegg:

Selger dekker utlegg i henhold til oppdragsavtalen. Disse er estimert til ca. kr 22 625,00, og omfatter vanligvis innhenting av informasjon fra kommunen, eventuell forretningsfører, samt kopi av tinglyste dokumenter. Total kostnad ved salg til prisantydning: kr 129 875,00 Dette inkluderer både vederlag og stipulerte utlegg.

Ved avbrutt oppdrag:

Dersom oppdraget sies opp eller utløper uten at salget gjennomføres, har megler krav på rimelig vederlag for medgått tid og for utført arbeid. Dette omfatter blant annet vederlag knyttet til tilrettelegging, markedsføring

og eventuelle avholdte visninger, samt påløpte utlegg.
Timepris ved slik beregning er kr 3500.

Hvilke produkter/tjenester kjøper og selger får i forbindelse med oppdraget, kan variere ut fra hvor i landet eiendommen ligger.

Oppdragsansvarlig

Adam Warsame
Eiendomsmegler | Partner
adam.warsame@emera.no
Tlf: 925 51 135

Meglerforetaket

Emera No2 AS
Organisasjonsnummer 934963407
Henrik Ibsens gate 40–42, 0255 OSLO
Tlf: 229 52 222

Salgsoppgavedato

04.06.2026

Samarbeidspartnere og

tilknyttede foretak

Emera Norge AS og eiendomsmeglingsforetakene som er tilknyttet Emera har samarbeid med forskjellige foretak som tilbyr forbrukerne produkter eller tjenester i forbindelse med et salgsoppdrag. Våre samarbeidspartene er:

Søderberg & Partners AS - formidler av boligselger- og boligkjøperforsikring

Overo AS - leverandør av digitale oppgjørsskjemaer og overtakelsesprotokoller som også inneholder tilbud til forbruker om tilpassede strøm-, internett - og alarmtjenester

Kolibri Forsikring AS - tilbyr bolig-/innbo og andre tingskadeforsikringer

MALERHAUGVEIEN 15

VEDLEGG



EGENERKLÆRINGSSKJEMA

Til orientering vil dette skjema være en del av salgsoppgaven

Meglerfirma	
EMERA Oslo Øst	
Oppdragsnr.	
02260170	
Selger 1 navn	
Liv Hege Strømberg	
Gateadresse	
Malerhaugveien 15	
Poststed	Postnr
OSLO	0661
Er det dødsbo?	
<input checked="" type="checkbox"/> Nei <input type="checkbox"/> Ja	
Avdødes navn	
Er det salg ved fullmakt?	
<input checked="" type="checkbox"/> Nei <input type="checkbox"/> Ja	
Hjemmelshavers navn	
Har du kjennskap til eiendommen?	
<input type="checkbox"/> Nei <input checked="" type="checkbox"/> Ja	
Når kjøpte du boligen?	
År	2024
Hvor lenge har du eid boligen?	
Antall år	1
Antall måneder	9
Har du bodd i boligen siste 12 måneder?	
<input type="checkbox"/> Nei <input checked="" type="checkbox"/> Ja	
I hvilket forsikringsselskap har du tegnet villa/husforsikring?	
Forsikringsselskap	Sparebank1 østlandet
Polise/avtalenr.	

Document reference: 02260170

Spørsmål for alle typer eiendommer

- 1 Kjenner du til om det er/har vært feil tilknyttet våtrommene, f.eks. sprekker, lekkasje, råte, lukt eller soppkader?
- Nei Ja

Initialer selger: LHS

1

- 2 Kjenner du til om det er utført arbeid på bad/våtrom?
Svar
- 3 Kjenner du til om det er/har vært tilbakeslag av avløpsvann i sluk eller lignende?
 Nei Ja
- 4 Kjenner du til feil eller om har vært utført arbeid/kontroll på vann/avløp?
Svar
- 5 Kjenner du til om det er/har vært problemer med drenering, fuktinnslag, øvrig fukt eller fuktmerker i underetasje/kjeller?
 Nei Ja
- 6 Kjenner du til om det er/har vært utettheter i terrasse/garasje/tak/fasade?
 Nei Ja
- 7 Kjenner du til om det er/har vært problemer med ildsted/skorstein/pipe f.eks. dårlig trekk, sprekker, pålegg, fyringsforbud eller lignende?
 Nei Ja
- 8 Kjenner du til om det er/har vært f.eks. sprekker i mur, skjeve gulv eller lignende?
 Nei Ja
- 9 Kjenner du til om det er/har vært sopp/råteskader/insekter/skadedyr på eiendommen som rotter, mus, maur eller lignende?
 Nei Ja
- 10 Kjenner du til om det er/har vært skjeggkre i boligen?
 Nei Ja
- 11 Kjenner du til om det er/har vært utført arbeid på el-anlegget eller andre installasjoner (f.eks. oljetank, sentralfyr, ventilasjon)?
Svar
- 12 Kjenner du til om det er utført kontroll av el-anlegget og/eller andre installasjoner (f.eks. oljetank, sentralfyr, ventilasjon)?
 Nei Ja
- 13 Har du ladeanlegg/ladeboks for elbil i dag?
 Nei Ja
- 14 Kjenner du til om ufaglærte har utført arbeid som normalt bør utføres av faglærte, utover det som er nevnt tidligere (f.eks. drenering, murerarbeid, tømmerarbeid etc)?
 Nei Ja
- 15 Er det nedgravd oljetank på eiendommen?
 Nei Ja
- 16 Kjenner du til om det har vært utført arbeid på terrasse/garasje/tak/fasade?
Svar
- 17 Selges eiendommen med utleiedel, leilighet, hybel eller tilsvarende?
 Nei Ja
- 18 Kjenner du til om det er innredet/bruksendret/bygget ut i kjeller eller loft eller andre deler av boligen?
 Nei Ja
- 19 Kjenner du til forslag eller vedtatte reguleringsplaner, andre planer, nabovarsel eller offentlige vedtak som kan medføre endringer i bruken av eiendommen eller av dens omgivelser?
 Nei Ja
- 20 Kjenner du til om det foreligger påbud/heftelser/krav/manglende tillatelser vedrørende eiendommen?
 Nei Ja

21 Er det foretatt radonmåling?

Nei Ja

22 Kjenner du til manglende brukstillatelse eller ferdigattest?

Nei Ja

23 Kjenner du til om det foreligger skaderapporter/ tilstandsvurderinger eller utførte målinger?

Nei Ja

24 Er det andre forhold av betydning ved eiendommen som kan være relevant for kjøper å vite om (f.eks. rasfare, tinglyste forhold eller private avtaler)?

Nei Ja

Spørsmål for bolig i sameie/borettslag/boligaksjeselskap:

25 Kjenner du til om sameiet/laget/selskapet er involvert i tvister av noe slag?

Nei Ja

26 Kjenner du til vedtak/forslag til vedtak om forhold vedr. eiendommen som kan medføre økte felleskostnader/økt fellesgjeld?

Nei Ja

27 Kjenner du til om det er/har vært sopp/råteskader/insekter/skadedyr i sameiet/laget/selskapet (fellesareal eller i andre boliger) som rotter, mus, maur eller lignende?

Nei Ja

28 Kjenner du til om det er/har vært skjeggkre i sameiet/laget/selskapet (fellesareal eller i andre boliger)?

Nei Ja

Tilleggskommentar

Jeg bekrefter at opplysningene er gitt etter beste skjønn. Jeg er kjønt med at dersom jeg har gitt ufullstendige, uriktige eller misvisende opplysninger om eiendommen, vil forsikringselskapet kunne søke hel eller delvis regress for sine utbetalinger eller redusere sitt ansvar helt eller delvis, jfr. vilkår for boligselgerforsikring punkt 7.1 og forsikringsavtaleloven kapittel 4.

Jeg er orientert om mitt mulige ansvar som selger etter avhendingsloven, eventuelt etter kjøpsloven (aksjeboliger), og om forsikringsgiver sitt boligselgerforsikringstilbud.

Jeg er klar over at avtale om forsikring er bindende. Jeg er også klar over at premietilbudet først kan påberopes når boligen er solgt (budaksept). Premietilbudet som er gitt av megler er bindende for forsikringsgiver i 6 – seks – måneder fra oppdragsinngåelse med megler.

Etter dette vil premien og forsikringsvilkårene kunne justeres. Når premietilbudet ikke lenger er bindende for forsikringselskapet må egenerklæringskjemaet signeres på nytt og eventuelle endringer påføres. Det vil da være forsikringspremien og forsikringsvilkårene på ny signeringsdato som legges til grunn.

Det kan ikke tegnes boligselgerforsikring ved følgende salg:

- mellom ektefeller eller slektninger i rett oppstigende eller nedstigenede linje, søsken, eller
- mellom personer som bor eller har bodd på boligeiendommen og/eller
- når salget skjer som ledd i sikredes næringsvirksomhet/er en næringsseiendom
- etter at boligeiendommen er lagt ut for salg.
- ved salg av helårs- og fritidsbolig er det krav til at det foreligger tilstandsrapport i henhold til Forskrift til avhendingslova (tryggere bolighandel).

Forsikringselskapet kan ved skriftlig samtykke akseptere tegning av forsikring også i ovennevnte tilfeller.

Dersom forsikringselskapet ikke har gitt skriftlig samtykke, kan erstatningen bortfalle.

Ved oppgjørsoppdrag trer forsikringen i kraft når kontrakten er signert av begge parter, begrenset til siste 12 måneder før overtakelse.

Forøvrig oppfordrer selger potensielle kjøpere til å undersøke eiendommen grundig, jf avhendingsloven § 3-10 og kjøpsloven § 20 (aksjeboliger).

Gyldig forsikring forutsetter at det for helårs- og fritidsbolig foreligger tilstandsrapport som er i henhold til Forskrift til avhendingslova (tryggere bolighandel).

- Jeg ønsker boligselgerforsikring, og bekrefter å ha mottatt og lest forsikringsvilkårene og informasjonsbrosjyre til selger i forbindelse med kjøp av boligselgerforsikring. Forsikringen trer i kraft på det tidspunkt det foreligger en budaksept mellom partene, begrenset til tolv måneder før overtakelse. Ved oppgjørsoppdrag trer forsikringen i kraft når kontrakten er signert av begge parter, begrenset til siste 12 måneder før overtakelse. Jeg bekrefter med dette at eiendommen ikke er en næringsseiendom, at den ikke selges som ledd i næringsvirksomhet eller mellom ektefeller eller slektninger i rett oppstigende eller nedstigende linje, søsken, eller mellom personer som bor eller har bodd på boligeiendommen. Gyldig forsikring forutsetter at det for helårs- og fritidsbolig foreligger tilstandsrapport som er i henhold til Forskrift til avhendingslova (tryggere bolighandel). Forsikringen er ugyldig dersom den tegnes i strid med forsikringsvilkårene. Jeg er innforstått med at eiendomsmegleren ikke har fullmakt til å gjøre unntak fra ovennevnte begrensninger. Jeg er oppmerksom på at 8% av total forsikringspremie er honorar til Söderberg & Partners.
- Jeg ønsker ikke boligselgerforsikring, men megler har tilbudt meg å kjøpe slik forsikring.
- Jeg kan ikke kjøpe boligselgerforsikring ihht vilkår.

NAME OF SIGNER	IDENTIFIER	TIME	ELECTRONIC ID
Liv Hege Strømberg	684456e5974a2108ea4d 0e1c4648b23323f36b50	03.06.2026 16:01:24 UTC	Signer authenticated by One time code

Document reference: 02260170

- This is a PDF document digitally signed by IN Groupe's E-Signing service.
- The document's integrity is protected by signing and sealing the contents with a certificate issued to IN Groupe by a third party. Validating the signature confirms that the contents have not been modified since the time of signing.
- For more information about document formats, see <https://doc.ingroupe.com/developer>

Rapportutkast

Tilstandsrapport



Boligbygg med flere boenheter



Malerhaugveien 15, 0661 OSLO



OSLO kommune

gnr. 130, bnr. 87

Andelsnummer

Sum areal alle bygg: BRA: 39 m² BRA-i: 39 m²



Befaringsdato: 01.06.2026

Rapportdato: 02.06.2026

Oppdragsnr.: 22746-1012

Foretak: TAKST&TØMRERPARTNER AS

Takstingeniør: Tommy Olsen



Takst&Tømmerpartner AS

Sertifisert takstingeniør med høy faglig kompetanse og lang erfaring innen bolig- og skadetaksering. Leverer grundige, objektive og beslutningsstøttende rapporter tilpasset både privatmarkedet og profesjonelle aktører. Kvalitet, presisjon og tillit står i sentrum i alle oppdrag.



Rapportansvarlig

Tommy Olsen

tommy@tpas.no

417 62 119

Utkast





Dette trenger du å vite om tilstandsrapporten



Hva er en tilstandsrapport?

En tilstandsrapport beskriver synlige skader/avvik eller tegn på skader/avvik på boligen. Rapporten fremhever vanligvis ikke positive egenskaper ved boligen.



Hva vurderer en bygningssakkyndig?

Den bygningssakkyndige vurderer boligen ut fra hva man kan forvente av en bygning av samme alder og type. Vurderingen gjøres som regel mot hvordan det var vanlig å bygge og regler som gjaldt da boligen ble oppført (søknadstidspunktet). Forhold som er vanlige for bygningens alder, slik som slitasje etter normal bruk regnes ikke som avvik.



Hva inneholder tilstandsrapporten?

Den bygningssakkyndige undersøker rom og bygningsdeler slik det kommer frem av [Forskrift til avhendingsloven](#). Tilstandsrapporten inneholder bare avvik som den bygningssakkyndige kan se eller kontrollere med enkle hjelpemidler. Det gjøres ikke nærmere undersøkelser slik som åpning av vegger eller andre bygningsdeler. I vegg mot våtrom og rom under terreng kan det borres et hull for å gjøre enkle undersøkelser slik som fuktsøk.

Når du kjøper en brukt bolig

Når du kjøper en brukt bolig, er det viktig å være oppmerksom på at dette ikke kan sammenlignes med å kjøpe en ny bolig. Måten boligen ble bygget på kan være annerledes enn i dag. Bygninger svekkes over tid, og utsettes for slitasje blant annet på grunn av bruk og vær og vind. Mange boliger fornyes helt eller delvis, noen i flere omganger, eller det oppføres tilbygg. Særlig for boliger som er pusset opp eller endret, er det viktig å merke seg at fornyelse av overflater ikke nødvendigvis betyr at bygningsdeler under er forbedret.

Vurdering mot byggeregler

Den bygningssakkyndige vil vurdere boligen mot hvordan det var vanlig å bygge og regler som gjaldt på søknadstidspunktet. Den bygningssakkyndige ser etter avvik som har betydning for og som reduserer boligens funksjon og verdi, og som kommer frem av Forskrift til avhendingslova.

Tilstandsrapporten beskriver ikke hele boligen

BYGNINGSSAKKYNDIGE SER FOR EKSEMPEL IKKE PÅ

- vanlig slitasje og normal vedlikeholdstilstand
- bagatellmessige forhold som ikke påvirker bygningens bruk eller verdi vesentlig
- etasjeskillere
- tilleggsbygg slik som garasje, bod, anneks, naust og så videre
- utvendige trapper
- støttemurer
- skjulte installasjoner
- installasjoner utenfor bygningen
- full funksjonstesting av el- og VVS-installasjoner
- geologiske forhold og bygningens plassering på grunn
- bygningens planløsning
- bygningens innredning
- løsøre slik som hvitevarer
- utendørs svømmebasseng og pumpeanlegg
- bygningens estetikk og arkitektur
- bygningens lovlighet (bortsett fra bruksendringer, brannceller og forhold som åpenbart kan påvirke helse, miljø og sikkerhet)
- fellesarealer (med mindre boligeier har vedlikeholdsplikt for fellesarealer og dette er kjent for bygningssakkyndig, eller fellesarealet har en særlig tilknytning til boligen).

© iVerdi 2023

Malen til denne rapporten, inkludert standardtekstene fra Verdi er vernet etter åndsverkloven og kan kun benyttes av av kunder hos iVerdi. For andre aktører er eksemplarframstilling av malen og standardtekster, som utskrift og annen kopiering til bruk som grunnlag for tilsvarende rapporter, bare tillatt når det er hjemlet i lov (kopiering til privat bruk, sitat o.l.) eller avtale med iVerdi (<https://iverdi.no/>).

Utnyttelse i strid med lov eller avtale kan medføre erstatnings- og straffeansvar.



Dette trenger du å vite om tilstandsrapporten

Tilstanden vurderes med ulike tilstandsgrader

Tilstanden gir uttrykk for en gitt forventet tilstand, blant annet vurdert ut fra alder og normal bruk. Ved Tilstandsgrad 0 (TG0) og Tilstandsgrad 1 (TG1) gir den bygningsakkyndige normalt ingen begrunnelse for valg av tilstandsgrad. Grunnen er at bygningen eller bygningsdelen da bare har normal slitasje. Ved skjulte konstruksjoner kan alder alene avgjøre tilstandsgrad. Når bygningsakkyndige anbefaler tiltak, for eksempel utbedringer, må brukeren av rapporten vurdere om tiltakene er nødvendige og lønnsomme.

Når den bygningsakkyndige velger tilstandsgrad, baseres vurderingen på faste kriterier som følger av gjeldende bransjestandard for Teknisk tilstandsanalyse ved omsetning av bolig og Forskrift til avhendingslova.



TILSTANDSGRAD 0, TG0: INGEN AVVIK

Bygningsdelen skal være tilnærmet ny, ikke vise tegn på slitasje og det skal være lagt frem dokumentasjon på faglig god utførelse. Det er ingen merknader til delen.



TILSTANDSGRAD 1, TG1: MINDRE AVVIK

Bygningsdelen skal bare ha normal slitasje, og strakstiltak skal ikke anses som nødvendig. Graden kan også brukes når delen er ny, men der dokumentasjon på faglig god utførelse mangler.



TILSTANDSGRAD 2, TG2: VESENTLIGE AVVIK OG MINDRE AVVIK SOM ETTER NS 3600 GIR TG 2

Bygningsdelen skal enten ha feil utførelse, en skade eller symptomer på skade, sterk slitasje eller nedsatt funksjon. Graden gis når bygningsdelen trenger vedlikehold eller tiltak i nær fremtid. Graden skal også brukes når delen er gammel og det er grunn til å varsle om faren for skader på grunn av alderen, eller når det er grunn til å overvåke delen spesielt på grunn av fare for større skader eller følgeskader.



TILSTANDSGRAD 3, TG3: STORE ELLER ALVORLIGE AVVIK

Denne tilstandsgraden brukes ved kraftige tegn på forhold som man må regne med trenger utbedring straks eller innen kort tid. Det er påvist funksjonssvikt eller sammenbrudd.



IKKE UNDERSØKT/IKKE TILGJENGELIG FOR UNDERSØKELSE

Det kan være avvik/skader som ikke er avdekket.

Informasjon om utbedringskostnader

Utbedringskostnadene i rapporten er sjablongmessige anslag basert på observerte forhold som feil, skader eller uregelmessigheter, samt foreslåtte tiltak. Disse anslagene er veiledende, angis i fem intervaller, er basert på generelle erfaringstall, og må ikke forveksles med konkrete pristilbud fra håndverkere eller entreprenører. Faktiske kostnader kan variere betydelig, avhengig av individuelle valg, materialpriser og markedsforhold. For å få en nøyaktig vurdering av utbedringskostnadene anbefales ytterligere undersøkelser og innhenting av flere pristilbud fra kvalifiserte fagfolk. Slike anslag gis for TG3, der dette er mulig.



Tiltak under kr 20 000



Tiltak mellom kr 20 000 – 100 000



Tiltak mellom kr 100 000 – 200 000



Tiltak mellom kr 200 000 – 500 000



Tiltak over kr 500 000



Beskrivelse av eiendommen

Boligen er oppført i 2024 og fremstår med gjennomgående god standard, moderne løsninger og normalt vedlikeholds nivå. Det ble ved befaringen ikke registrert vesentlige avvik, og bygningsdelene fremstår i hovedsak med forventet tilstand og funksjon ut fra byggeår. Det anbefales normalt periodisk vedlikehold og oppfølging i henhold til produsentenes anbefalinger.

Boligbygg med flere boenheter - Byggeår: 2024

UTVENDIG

[Gå til side](#)

Malte trevinduer med 3-lags energiglass. Vinduene er utstyrt med innvendig solskjerming i form av plisségardiner. Vinduene fremstår med normal bruksfunksjon og bruksslitasje i forhold til alder. Entrédør i massiv eik med brannklasse B30 og lydklasse 43 dB. To-fløyet balkongdør i trekonstruksjon med 3-lags energiglass. Fra stuen er det adgang til en romslig markterrasse/platting på ca. 12 m². Terrassen er oppført med terrassebord av trykkimpregnert trevirke og gir gode oppholdsmuligheter utendørs. Terrassen fremstår med normal bruksslitasje og vedlikeholdstilstand i forhold til alder.

INNVEDIG

[Gå til side](#)

Innvendige gulv består hovedsakelig av 1-stavs parkett på betongdekke med vannbåren gulvvarme. Bad har flislagt gulv. Vegger består hovedsakelig av malte gipsflater på stenderverk, med flislagte vegger på bad. Himlinger består av malte og sparklete overflater av gips og betong. Takhøyden er målt til ca. 4,2 m i stue og soverom samt ca. 2,2 m i entré, kjøkken og bad. Etasjeskiller av betongdekker med påstøp, trinnlydisolasjon og vannbåren gulvvarme. Konstruksjonen er utført i henhold til byggeårets standard. Innvendig trapp utført i treverk med lakkerte/beisete vanger og rekkverk. Trappen gir adgang til hems og fremstår med normal bruksfunksjon og bruksslitasje i forhold til alder. Boligen har fabrikkmalte innerdører av treverk, bestående av både slagdører og skyvedører. Dørene fremstår med normal bruksfunksjon og vedlikeholdstilstand i forhold til alder.

VÅTROM

[Gå til side](#)

Bad
Bad fra byggeåret med flislagte gulv- og veggoverflater. Våtrommet er utført med membran og sluk, og er innredet med servantinnredning, vegghengt toalett, speil, dusjhjørne med glassdører samt opplegg for vaskemaskin. Mekanisk ventilasjon og gulvvarme. Vegger med keramiske fliser og sementbaserte fuger. Himling med malte overflater av gips og innfelte downlights. Flislagt gulv med vannbåren gulvvarme. Målt fall mot sluk er ca. 40 mm fra topp membran ved dørterskel til topp sluk. Gulvet fremstår utført i henhold til byggeårets standard. Badet har plastsluk med klemring. Tettesjiktet/membranen er skjult i konstruksjonen, noe som begrenser muligheten for inspeksjon. Vurderingen er basert på synlige forhold, alder og tilgjengelig dokumentasjon. Innredningen består av servantinnredning med nedfelt servant, speil, dusjhjørne med glassvegger, veggmontert toalett med innebygd sisterner samt opplegg for vaskemaskin.

Hulltaking er ikke foretatt da dette ikke er fysisk mulig på grunn av tilliggende konstruksjoner. Det er utført fuktsøk med fuktindikator på utsatte områder. Målingene viste normale verdier på befaringsdagen. Fuktsøk er veiledende og gir ingen garanti for at konstruksjonen er fri for fukt.

KJØKKEN

[Gå til side](#)

Kjøkkeninnredning fra HTH med slette fronter og laminat benkeplate. Innredningen er utstyrt med nedfelt oppvaskkum, integrert induksjonstopp, stekeovn, oppvaskmaskin og kombinert kjøle-/fryseskap. Det er montert komfyrvakt og automatisk vannstoppssystem. Kjøkkenet har avtrekk via balansert ventilasjonsanlegg. Avtrekket er integrert i boligens ventilasjonssystem og er plassert over kokesone.

TEKNISKE INSTALLASJONER

[Gå til side](#)

Boligen har vannledninger av plast utført som rør-i-rør-system. Rørskap er plassert i boligen og var tilgjengelig for inspeksjon på befaringsdagen. Avløpsinstallasjonene er hovedsakelig utført med avløpsrør av plast. Synlige deler av installasjonen var tilgjengelig for visuell inspeksjon på befaringsdagen. Boligen har balansert ventilasjonsanlegg med tilluft til oppholdsrom og avtrekk fra våtrom og kjøkken. Anlegget bidrar til kontrollert luftutskifting i boligen. Boligen er oppvarmet med vannbåren gulvvarme. Varmeanlegget er tilkoblet byggets sentrale energiforsyning og fordeles via fordelerskap i boligen. Sikringsskap med automatsikringer. Det elektriske anlegget er utført som skjult anlegg fra byggeåret.

FORHOLD SOM ÅPENBART KAN MEDFØRE FARE FOR HELSE, MILJØ OG SIKKERHET

[Gå til side](#)

Bygget er opplyst utført med forskriftsmessig radonsperre, dokumentasjon foreligger

Arealer

[Gå til side](#)

Forutsetninger og vedlegg

[Gå til side](#)

Lovlighet

[Gå til side](#)

Boligbygg med flere boenheter

- Det foreligger godkjente og byggemeldte tegninger, som stemmer med dagens bruk



Sammendrag av boligens tilstand

Fordeling av tilstandsgrader

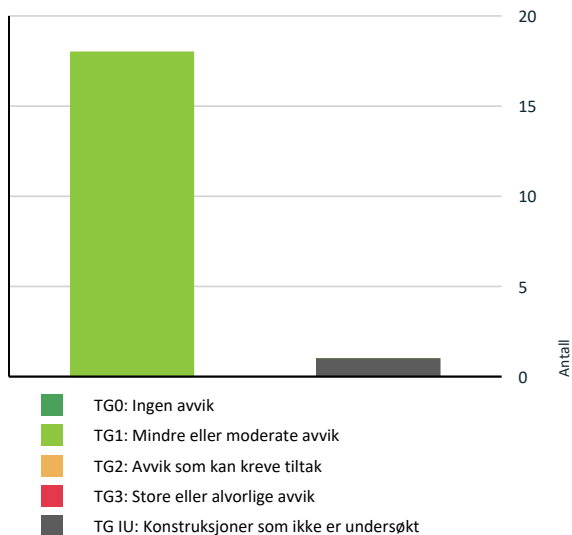

Vil du vite mer om tilstandsgrader? Se side 4.

Oppsummering av avvik

Vil du vite mer? Se på rommet eller bygningsdelen senere i rapporten.

Boligbygg med flere boenheter

TG IU KONSTRUKSJONER SOM IKKE ER UNDERSØKT



Våtrom > Etasje 1 > Bad > Tilliggende konstruksjoner
våtrom [Gå til side](#)

HELSE, MILJØ OG SIKKERHET

Forhold som åpenbart kan medføre fare for helse, miljø og sikkerhet

[Gå til side](#)



Tilstandsrapport

BOLIGBYGG MED FLERE BOENHETER



Byggeår
2024

Kommentar
Boligbygg med flere boenheter oppført i 2024. Bygningen er oppført etter byggeforskrifter gjeldende på oppføringstidspunktet og fremstår med normal god standard ut fra alder.

Anvendelse
Boligformål.

Standard
Bygningen fremstår med normal god standard ut fra alder og byggeskikk på oppføringstidspunktet.

Vedlikehold
Bygningen er av nyere dato og det er ikke registrert behov for ekstraordinært vedlikehold utover normalt periodisk vedlikehold.

UTVENDIG

1 TG 1 Vinduer

Beskrivelse
Malte trevinduer med 3-lags energiglass. Vinduene er utstyrt med innvendig solskjerming i form av plisségardiner. Vinduene fremstår med normal bruksfunksjon og bruksslitasje i forhold til alder.

1 TG 1 Dører

Beskrivelse
Entrédør i massiv eik med brannklasse B30 og lydklasse 43 dB. To-fløyet balkongdør i trekonstruksjon med 3-lags energiglass.

1 TG 1 Balkonger, terrasser og rom under balkonger

Beskrivelse
Fra stuen er det adgang til en romslig markterrasse/platting på ca. 12 m². Terrassen er oppført med terrassebord av trykkimpregnert trevirke og gir gode oppholdsmuligheter utendørs. Terrassen fremstår med normal bruksslitasje og vedlikeholdstilstand i forhold til alder.

INNVEDIG

1 TG 1 Overflater

Beskrivelse
Innvendige gulv består hovedsakelig av 1-stavs parkett på betongdekke med vannbåren gulvvarme. Bad har flislagt gulv. Vegger består hovedsakelig av malte gipsflater på stenderverk, med flislagte vegger på bad. Himlinger består av malte og sparklete overflater av gips og betong. Takhøyden er målt til ca. 4,2 m i stue og soverom samt ca. 2,2 m i entré, kjøkken og bad.

1 TG 1 Etasjeskille/gulv mot grunn

Beskrivelse
Etasjeskiller av betongdekker med påstøp, trinnlydisolasjon og vannbåren gulvvarme. Konstruksjonen er utført i henhold til byggeårets standard.

1 TG 1 Innvendige trapper

Beskrivelse
Innvendig trapp utført i treverk med lakkerte/beisede vanger og rekkverk. Trappen gir adgang til hems og fremstår med normal bruksfunksjon og bruksslitasje i forhold til alder.

1 TG 1 Innvendige dører

Beskrivelse
Boligen har fabrikkmalte innerdører av treverk, bestående av både slagdører og skyvedører. Dørene fremstår med normal bruksfunksjon og vedlikeholdstilstand i forhold til alder.

VÅTROM

ETASJE 1 > BAD

Generell

Beskrivelse
Bad fra byggeåret med flislagte gulv- og veggoverflater. Våtrommet er utført med membran og sluk, og er innredet med servantinnredning, vegghengt toalett, speil, dusjhjørne med glassdører samt opplegg for vaskemaskin. Mekanisk ventilasjon og gulvvarme.

ETASJE 1 > BAD

1 TG 1 Overflater vegger og himling

Beskrivelse
Vegger med keramiske fliser og sementbaserte fuger. Himling med malte overflater av gips og innfelte downlights.

ETASJE 1 > BAD

1 TG 1 Overflater Gulv

Beskrivelse



Tilstandsrapport

Flislagt gulv med vannbåren gulvvarme. Målt fall mot sluk er ca. 40 mm fra topp membran ved dørterskel til topp sluk. Gulvet fremstår utført i henhold til byggeårets standard.

ETASJE 1 > BAD

TG 1 Sluk, membran og tettesjikt

Beskrivelse

Badet har plastsluk med klemring. Tettesjiktet/membranen er skjult i konstruksjonen, noe som begrenser muligheten for inspeksjon. Vurderingen er basert på synlige forhold, alder og tilgjengelig dokumentasjon.



ETASJE 1 > BAD

TG 1 Sanitærutstyr og innredning

Beskrivelse

Innredningen består av servantinnredning med nedfelt servant, speil, dusjhjørne med glassvegger, veggmontert toalett med innebygd systerne samt opplegg for vaskemaskin.

ETASJE 1 > BAD

TG 1 Ventilasjon

ETASJE 1 > BAD

TG IU Tilliggende konstruksjoner våtrom

Beskrivelse

Hulltaking er ikke foretatt da dette ikke er fysisk mulig på grunn av tilliggende konstruksjoner. Det er utført fuktsøk med fuktindikator på utsatte områder. Målingene viste normale verdier på befaringdagen. Fuktsøk er veiledende og gir ingen garanti for at konstruksjonen er fri for fukt.

KJØKKEN

ETASJE 1 > STUE/KJØKKEN

TG 1 Overflater og innredning

Beskrivelse

Kjøkkeninnredning fra HTH med slette fronter og laminat benkeplate. Innredningen er utstyrt med nedfelt oppvaskkum, integrert induksjonstopp, stekeovn, oppvaskmaskin og kombinert kjøle-/fryseskap. Det er montert komfyrvakt og automatisk vannstoppsystem.

ETASJE 1 > STUE/KJØKKEN

TG 1 Avtrekk

Beskrivelse

Kjøkkenet har avtrekk via balansert ventilasjonsanlegg. Avtrekket er integrert i boligens ventilasjonssystem og er plassert over kokesone.

TEKNISKE INSTALLASJONER

TG 1 Vannledninger

Beskrivelse

Boligen har vannledninger av plast utført som rør-i-rør-system. Rørskap er plassert i boligen og var tilgjengelig for inspeksjon på befaringdagen.

TG 1 Avløpsrør

Beskrivelse

Avløpsinstallasjonene er hovedsakelig utført med avløpsrør av plast. Synlige deler av installasjonen var tilgjengelig for visuell inspeksjon på befaringdagen.

TG 1 Ventilasjon

Beskrivelse

Boligen har balansert ventilasjonsanlegg med tilluft til oppholdsrom og avtrekk fra våtrom og kjøkken. Anlegget bidrar til kontrollert luftutskifting i boligen.

TG 1 Vannbåren varme

Beskrivelse

Boligen er oppvarmet med vannbåren gulvvarme. Varmeanlegget er tilkoblet byggets sentrale energiforsyning og fordeles via fordelerskap i boligen.

Elektrisk anlegg



Tilstandsrapport

Dette er en forenklet kontroll begrenset til de spørsmål og undersøkelser som forskrift til avhendingslova (tryggere bolighandel) § 2-18 inneholder. Dette kan ikke sammenlignes med en kontroll utført av offentlig myndighet (Det lokale eltilsyn) eller registrert elektrovirksomhet, og en bygnings sakkyndig har verken kompetanse eller lov til å foreta en slik kontroll.

Tilstanden er vurdert ut fra den forenklede og begrensede kontrollen som forskriften inneholder. El-anlegget kan ha feil og mangler som en slik forenklet undersøkelse ikke vil avdekke. Vær derfor oppmerksom på denne risikoen, og søk videre veiledning eller få en fullstendig kontroll utført av registrert elektrovirksomhet.

Beskrivelse

Sikringsskap med automatsikringer. Det elektriske anlegget er utført som skjult anlegg fra byggeåret.

1. Foreligger det eltilsynsrapport de siste 5 år, og det er ikke foretatt arbeid på anlegget etter denne, utenom retting av eventuelle avvik i eltilsynsrapport (dvs en el-tilsynsrapport uten avvik)?
Nei

Spørsmål til eier

2. Når ble det elektriske anlegget installert eller sist gang totalt rehabilitert (årstall)? Med totalt rehabilitert menes fullstendig utskiftet anlegg fra inntakssikring og videre.
2024
3. Er alle elektriske arbeider/anlegg i boligen utført av en registrert elektroinstallasjonsvirksomhet?
Ja
4. Er det elektriske anlegget utført eller er det foretatt tilleggsarbeider på det elektriske anlegget etter 1.1.1999?
Ja
Eksisterer det samsvarserklæring?
Ja
5. Foreligger det kontrollrapport fra offentlig myndighet – Det Lokale Eltilsyn (DLE) eller eventuelt andre tilsvarende kontrollinstanser med avvik som ikke er utbedret eller kontrollen er over 5 år?
Nei
6. Forekommer det ofte at sikringene løses ut?
Nei
7. Har det vært brann, branntilløp eller varmgang (for eksempel termiske skader på deksler, kontaktpunkter eller lignende) i boligens elektriske anlegg?
Nei

Generelt om anlegget

8. Er det tegn til at det har vært termiske skader (tegn på varmgang) på kabler, brytere, downlights, stikkontakter og elektrisk utstyr? Sjøkk samtidig tilstanden på elektrisk tilkobling av varmtvannsbereider, jamfør eget punkt under varmtvannstank
Nei
9. Er der synlig defekter på kabler eller er disse ikke tilstrekkelig festet?
Nei

Inntak og sikringsskap

10. Er det tegn på at kabelinnføringer og hull i inntak og sikringsskap ikke er tette, så langt dette er mulig å sjekke uten å fjerne kapslinger?
Nei
11. Finnes det kursfortegnelse, og er den i samsvar med antall sikringer?
Ja
12. Foreta en helhetsvurdering av det elektriske anlegget, dets alder, allmenne tilstand og fare for liv og helse. Bør det elektriske anlegget ha en utvidet el-kontroll?
Nei

Generell kommentar

Takstmannen er ikke autorisert for kontroll av elektriske anlegg. Kommentarene vedrørende dette punktet er basert på visuell observasjon og generell bygningsfaglig kunnskap. Det elektriske anlegget er ikke kontrollert utover det som følger av Forskrift til avhendingslova, og det er ikke foretatt målinger eller funksjonstesting som krever spesialkompetanse eller autorisasjon.



FORHOLD SOM ÅPENBART KAN MEDFØRE FARE FOR HELSE, MILJØ OG SIKKERHET

Dette punktet inneholder tydelige og lett synlige forhold ved boligen som åpenbart kan påvirke helse, miljø og sikkerhet, og som bygnings sakkyndige har oppdaget. Terskelen for hva som anses som åpenbart er høy, og det utføres ikke undersøkelser med sikte på å avdekke slike forhold. Punktet omfatter ikke skjulte eller ikke-synlige forhold, tekniske vurderinger eller forhold som krever spesialundersøkelser. Forhold vurderes etter byggt teknisk forskrift på befarings tidspunktet. Røykvarslere og håndholdt brannslukningsutstyr vurderes etter gjeldende forskrift om brannforebygging.



Helse, miljø og sikkerhet

Beskrivelse

Bygget er opplyst utført med forskriftsmessig radonsperre, dokumentasjon foreligger



Arealer, byggetegninger og brannceller

Standard gjeldende fra 01.01.2024

Arealmålinger og arealoppsett er basert på Norsk standard 3940:2023 Areal- og volum-beregninger av bygninger. Arealet gjelder for tidspunktet da boligen ble målt

Hva er måleverdig areal?

Arealet i rommet må ha minst 1,90 m fri høyde over gulvet og minst bredde på 0,60 m. Et loft med skråtak vil for eksempel bare få registrert målbart areal der høyden er minst 1,90 m og bredden minst 0,60 m. Rommet må ha dør eller luke og gangbart gulv.

Hva er bruksareal?

BRA = BRA-i + BRA-e + BRA-b

Bruksarealet for bygningen er bruttoarealet minus arealet som opptas av yttervegger.

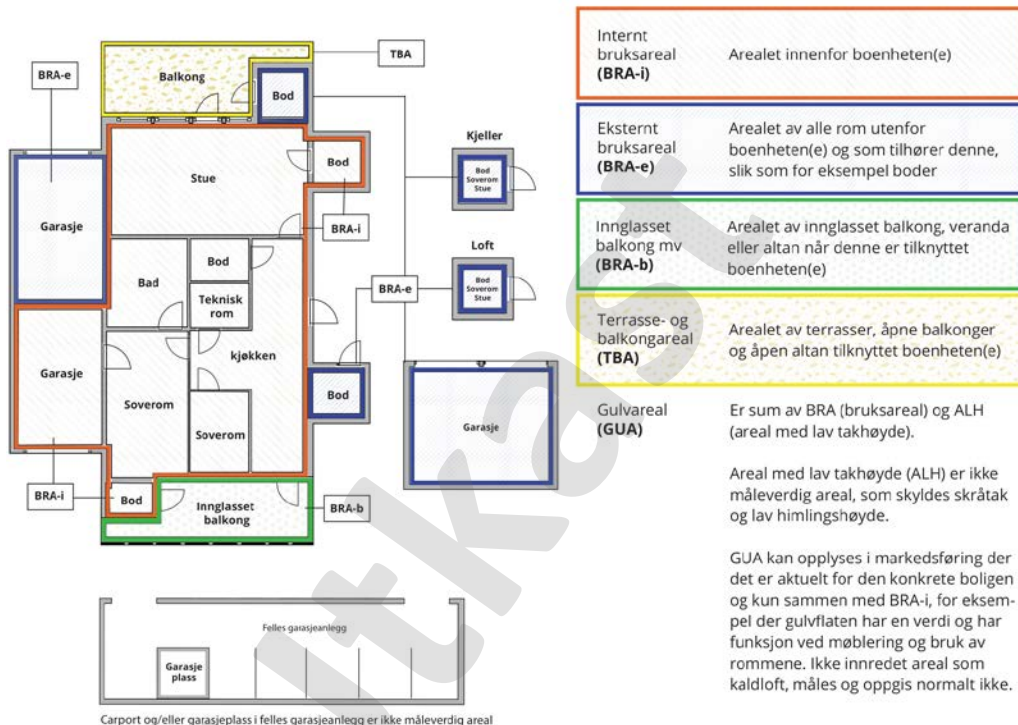

Areal kan ikke alltid fastsettes nøyaktig

Areal kan være komplisert eller umulig å måle opp nøyaktig fordi det er vanskelig å fastslå tykkelsen på innervegger, skjevheter i og utforming av bygningskonstruksjoner som karnapp, buer og vinkler som ikke er rette, åpne rom over flere etasjer og så videre.

Eiendommens markedsverdi kan ikke baseres på en matematisk beregning basert på antall kvadratmeter opplyst i rapporten. Opplysninger om areal kan altså ikke alene benyttes for å beregne eiendommens verdi.

Den bygningsakkyndige kan avdekke eventuelle bruksendringer og avvik i branncelleinndeling

Den bygningsakkyndige ser på byggetegninger hvis de er tilgjengelige og dette er en del av oppdraget, og vurderer bruken av boligen opp mot tegningene. Hvis den bygningsakkyndig avdekker at en bolig ikke ser ut til å være delt opp i brannceller etter kravene i byggt teknisk forskrift på befaringstidspunktet, skal det opplyses om dette.

Reglene om bruksendring og brannceller kan være kompliserte. Søk videre faglige råd om rapporten ikke gir deg svar. Den bygningsakkyndige kan ikke vurdere og svare på alle spørsmål, og kan heller ikke vite om kommunen kan gi unntak for kravene som gjelder. [Vil du vite mer?](#)

Om brannceller

En branncelle er hele eller avgrensede deler av en bygning hvor en brann fritt kan utvikle seg uten at den kan spre seg til andre bygninger eller andre deler av bygningen i løpet av en fastsatt tid.

Om bruksendring

Bruksendring er å endre bruken av et rom fra en tillatt bruk til en annen. Dette kan kreve søknad og tillatelse, for eksempel hvis du endrer et rom fra bod til soverom eller arbeidsrom, eller hvis du endrer en bolig til to separate boliger.

Rom for varig opphold har krav til takhøyde, romstørrelse, rømningsvei og lysforhold som må være oppfylt. Du kan søke kommunen om unntak for kravene, men kan ikke regne med å få unntak for krav som går på helse og sikkerhet, for eksempel krav til rømningsvei.

Bruksendring som krever godkjenning, og som ikke er søkt bruksendret, er ulovlig. Kommunen kan etter plan- og bygningsloven kapittel 32 forfølge overtredelser. Kommunen kan pålegge deg å avslutte den ulovlige bruken, eventuelt å rette eller tilbakeføre rommet til godkjent bruk.



Arealer

Boligbygg med flere boenheter

Etasje	Bruksareal BRA m ²			SUM	Terrasse- og balkongareal (TBA)	Ikke måleverdig areal (ALH)	Gulvareal (GUA)
	Internt bruksareal (BRA-i)	Eksternt bruksareal (BRA-e)	Innglasset balkong (BRA-b)				
Etasje 1	39			39	12	6	45
SUM	39				12	6	45
SUM BRA	39						

Romfordeling

Etasje	Internt bruksareal (BRA-i)	Eksternt bruksareal (BRA-e)	Innglasset balkong (BRA-b)
Etasje 1	Entré, stue/kjøkken, soverom, bad		

Kommentar

Boligen har et måleverdig bruksareal (BRA-i) på 39 m². Takhøyden er målt til ca. 4,2 m i stue og soverom, og ca. 2,2 m i entré, kjøkken og bad. Det er etablert hems på ca. 6 m². På grunn av målt takhøyde på ca. 1,8 m tilfredsstiller hemsene ikke kravene til måleverdig areal og er derfor ikke medregnet i boligens BRA. Hemsene representerer likevel et nyttig tilleggsareal.

Lovlighet

Byggetegninger

Det foreligger godkjente og byggemeldte tegninger, som stemmer med dagens bruk

Nyere håndverkstjenester

Er det ifølge eier utført håndverkstjenester på boligen siste 5 år?

Ja Nei



Befarings - og eiendomsopplysninger

Befaring

Dato	Til stede	Rolle
01.6.2026	Tommy Olsen	Takstingeniør

Matrikkeldata

Kommune	gnr.	bnr.	fnr.	snr.	Areal	Kilde	Eieforhold
301 OSLO	130	87		0	4827.3 m ²	BEREGNET AREAL (Ambita)	Eiet

Adresse

Malerhaugveien 15

Hjemmelshaver

Eiendomsopplysninger

Beliggenhet

Eiendommen ligger på Malerhaugen i Oslo kommune. Området er attraktivt og sentralt beliggende med nærhet til offentlig kommunikasjon, dagligvareforretninger, servicetilbud, skoler, barnehager og rekreasjonsområder.

Adkomstvei

Eiendommen har adkomst via offentlig vei.

Tilknytning vann

Eiendommen er tilknyttet offentlig vannforsyning.

Tilknytning avløp

Eiendommen er tilknyttet offentlig avløpsnett.

Regulering

Eiendommen ligger i et område regulert til boligformål. Interessenter oppfordres til å gjøre seg kjent med gjeldende reguleringsbestemmelser hos Oslo kommune.

Om tomten

Tomten er opparbeidet med boligbebyggelse, interne gangarealer, beplantning og øvrige fellesarealer tilknyttet borettslaget.

Tinglyste/andre forhold

Se grunnboksutskrift, vedtekter og salgsoppgave for nærmere opplysninger om tinglyste rettigheter, heftelser og andre forhold vedrørende eiendommen.



Forutsetninger

Tilstandsrapportens avgrensninger

STRUKTUR OG REFERANSENIVÅ

• Rapporten baserer seg på krav i forskrift til avhendingslova (tryggere bolighandel). Rapportens struktur, metode og begrepsbruk følger i hovedsak Norsk Standard NS 3600:2018 (teknisk tilstandsanalyse ved omsetning av bolig), samt Takstbransjens retningslinjer for arealmåling når det gjelder fordeling mellom P-areal og S-areal.

• Bygningssakkyndig er ikke ansvarlig for tilbakeholdt eller uriktig informasjon, som har betydning for tilstandsvurderingen. Rapporten beskriver avvik, det vil si en tilstand som er dårligere enn referansenivået. Rapporten vil normalt ikke fremheve positive sider ved boligen ut over det som fremgår av tilstandsgradene.

• For anbefalte tiltak ved TG2 og TG3 må du vurdere om tiltakene er nødvendige og lønnsomme. Hva det vil koste å utbedre rom eller bygningsdeler vil avhenge av registrerte avvik og tiltak som kommer frem i rapporten. Anslaget er gitt på generelt grunnlag basert på prisintervaller. Anslaget må ikke forveksles med en konkret vurdering og tilbud fra en entreprenør eller håndverker. Utbedringskostnadene vil også avhenge av personlige preferanser og markedspris på materialer og tjenesteyter.

• Vurdering mot byggeregler
Den bygningssakkyndige vil vurdere boligen mot hvordan det var vanlig å bygge og regler som gjaldt på søknadstidspunktet. Noen rom og bygningsdeler slik som bad og vaskerom, og forhold som gjelder sikkerhet mot brann, rekkverk og trapper osv., vil den bygningssakkyndige vurdere mot dagens regelverk. Etter dagens regelverk vil disse kunne få en tilstandsgrad 2 eller 3 uten at det nødvendigvis er krav om at avviket må utbedres.

PRESISERINGER

Tilstandsrapporten gjelder hovedbygget. Tilleggsbygninger, som for eksempel garasje, gis kun en enkel beskrivelse.

Avvik er vurdert ut fra tekniske forskrifter på godkjenningstidspunktet for bygget. Noen bygningsdeler er vurdert etter gjeldende teknisk forskrift på befaringstidspunktet. Dette gjelder blant annet:

i. våtrom (bad, vaskerom) og andre fuktutsatte rom

ii. forhold knyttet til brann, rømming, sikkerhet, for eksempel rekkverkshøyder/åpninger, ulovlige bruksendringer, brannceller osv.

• For skjulte konstruksjoner, som vann og avløp uten dokumentasjon, er kvalitet og alder vurdert.

• Fastmonterte installasjoner, for eksempel innfelt belysning og høyttalere, skal ikke demonteres for å sjekke dampspæren bak. Dette er av hensyn til bygningssakkyndiges kompetanse og risikoen for skade.

• Kontroll av fukt i konstruksjonen ved hulltaking i bad og vaskerom (våtrom), rom under terreng (kjelleretasje, underetasje og sokkeletasje) eller andre bygningsdeler, skal skje etter eiers aksept. Hulltaking av våtrom og rom under terreng kan i visse tilfeller unnlates (ref. forskrift til avhendingslova).

• Kontroll av romfunksjoner for P-ROM blir bare utført når det ikke

foreligger godkjente og byggemeldte tegninger, eller når tegninger ikke stemmer med dagens bruk.

• Bygningssakkyndig gir en forenklet vurdering av branntekniske forhold og elektriske installasjoner i boligen hvis det er mer enn fem år siden siste el-tilsyn. Ved behov for grundigere undersøkelser, kan bygningssakkyndig anbefale boligkjøper ta kontakt med offentlige myndigheter eller en kvalifisert elektrofaglig fagperson.

TILLEGGSUUNDERSØKELSER

Etter avtale med eier kan tilstandsanalysen utvides til også å omfatte tilleggsundersøkelser utover minimumskravet i forskriften.

BEFARINGEN

Rapporten gir en vurdering av byggverk og bygningsdeler som bygningssakkyndig har observert, og som fremkommer av forskrift til avhendingslova. Rapporten er likevel ingen garanti for at det ikke kan finnes skjulte feil, skader og mangler. NS 3600:2018 (teknisk tilstandsanalyse ved omsetning av bolig) har undersøkelsesnivå 1 til 3, hvor nivå 1 er det laveste og basert på visuell observasjon. Rapporten er basert på undersøkelsesnivå 1, med noen få unntak: våtrom og rom under terreng.

I praksis betyr dette at:

• befaringen skal begrenses til kun visuelle observasjoner på tilgjengelige flater uten fysiske inngrep (f.eks. riving).

• flater som er skjult av snø eller på annen måte ikke er tilgjengelig eller skjult, blir ikke kontrollert.

• det blir ikke utført funksjonsprøving av bygningsdeler, som isolasjon, piper, ventilasjon, elektrisk anlegg, osv.

• det gis ikke en vurdering av boligens tilbehør, hvite- og brunevarer og annet inventar. Dette gjelder også integrert tilbehør.

• inspisering av yttertak er basert på det som er synlig, normalt på insiden fra loftet og utvendig fra stige/bakkenivå. I en del situasjoner er det ikke sikkerhetsmessig forsvarlig å undersøke taket fra utsiden, og da vil vurderingen være basert på alder og materialer.).

• stikkprøvetakninger er tilfeldig valgt og kan innebære kontroll under overflaten med spiss redskap eller lignende.

UTTRYKK OG DEFINISJONER

• Referansenivå: kravet til bygningsdelen eller rommet på byggetidspunktet.

• Tilstand: byggverkets eller bygningsdelens tekniske, funksjonelle eller estetiske status på et gitt tidspunkt.

• Symptom: forhold som gir indikasjon på hvilken tilstand et byggverk eller en bygningsdel befinner seg i. Benyttes ved beskrivelse av avvik og alder.

• Skadegjørere: i hovedsak råte, sopp og skadedyr.

• Fuktsøk: overflatesøk med egnet søkeutstyr som fuktindikator eller visuelle observasjoner.



Forutsetninger

•Fuktmåling: måling av fuktinnhold i materiale eller i bakenforliggende konstruksjon ved bruk av egnet måleutstyr, blant annet hammerелеktrode og pigger.

•Hulltaking: boring av hull for inspeksjon og fuktmåling i risikoutsatte konstruksjoner, primært i tilstøtende vegger til bad, utforede kjellervegger og eventuelt i oppforede kjellergulv.

•Normal slitasje: forventet slitasje av materiale i overflaten som er basert på enkle visuelle observasjoner. Kan vurderes sammen med bygningsdelens alder.

•Forventet gjenværende brukstid: anslått tid et byggverk eller en del av et byggverk vil kunne tjene sitt formål (NS 3600:2018, termer og definisjoner punkt 3.9).

AREALBEREGNING FOR BOENHETER

•Areal fastsettes etter Forskrift til avhendingsloven og Norsk Standard 3940 Areal- og volum-beregninger av bygninger fra 2023.

•Areal oppgis i hele kvadratmeter i rapporten, og gjelder for det tidspunkt oppmålingen fant sted.

•Bruksareal (BRA) er det måleverdige arealet som er innenfor omsluttete vegger målt i gulvhøyde (bruttoareal minus arealet som opptas av yttervegger). I tillegg til gulvhøyde gjelder regler om fri bredde for at arealet skal være måleverdig, med betydning for BRA av for eksempel loft med skråtak. BRA består av internt bruksareal (BRA-i), eksternt bruksareal (BRA-e) og innglasset balkong mv (BRA-b). Terrasse- og balkongareal (TBA) opplyses der tilstandsrapporten skal benyttes i boligomsetningen og der det er aktuelt. I tillegg kan gulvareal (GUA) og areal med lav takhøyde (ALH) opplyses sammen med BRA der det er aktuelt og en del av oppdraget. Rom skal ha atkomst og gangbart gulv for å kunne regnes som BRA/måleverdig areal.

•Aralet måles og oppgis dersom arealet oppfyller krav til måleverdighet, slik som at arealet må ha minst en bredde på 0,6m og minst en høyde på 1,9 m osv. Et rom kan være i strid med teknisk forskrift og mangle godkjenning hos kommunen for den aktuelle bruken, uten at dette får betydning for om arealet måles og oppgis i tilstandsrapporten. Når arealet måles tas det ikke hensyn til om arealet er lovlig oppført eller om bruken er lovlig, bruksendringer, lysforhold eller andre sikkerhetsmangler.

•Eiendommens markedsverdi kan ikke baseres på en rent matematisk beregning i forhold til antall kvadratmeter opplyst i rapporten. Opplysninger om areal kan altså ikke alene benyttes for beregning av eiendommens verdi.

•Rom som ligger utenfor boenheten, men som eier har påvist og/eller opplyst at tilhører boenheten, er oppmålt og inkludert i BRA-e. Det er ikke fremvist dokumentasjon på at rommet tilhører boenheten, med mindre dette er angitt særskilt. Rom utenfor boenheten kan omdisponeres av borettslaget/sameiet og dette kan påvirke boligens BRA. Vær oppmerksom på at NS 3940:2023 og eierseksjonsloven har ulik definisjon av fellesareal. Ved arealmåling gjelder NS 3940:2023 som definerer fellesareal slik: "Delen av bygning som brukes av to eller flere bruksenheter eller til bygningens forvaltning, drift eller vedlikehold.

•Se øvrig informasjon om areal i rapporten, Norsk Standard 3940 (2012 og 2023) og veiledningen til disse.

Verdi, takstingeniøren og takstforetaket behandler personopplysninger som takstingeniøren trenger for å kunne utarbeide rapporten. Personvernerklæring med informasjon om bruk av personopplysninger og dine rettigheter finner du her [Personvernerklæring - iVerdi](#)

PERSONVERN

ENERGIATTEST

Adresse	Malerhaugveien 15
Postnummer	0661
Sted	OSLO
Kommunenavn	Oslo
Gårdsnummer	130
Bruksnummer	87
Seksjonsnummer	1
Andelsnummer	—
Festennummer	—
Bygningsnummer	300844593
Bruksenhetsnummer	U0101
Merkenummer	2a03b916-e355-4bb7-8e1a-cbbe024cb408
Dato	08.03.2024
Innmeldt av	Rambøll Norge AS v/ ASBJØRN MARGIDO MADSSTUEN

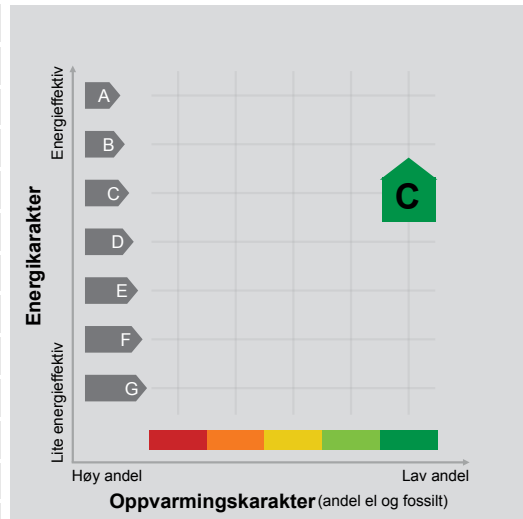

Energimerket angir boligens energistandard. Energimerket består av en energikarakter og en oppvarmingskarakter, se i figuren. Energimerket symboliseres med et hus, hvor fargen viser oppvarmingskarakter, og bokstaven viser energikarakter.

Energikarakteren angir hvor energieffektiv boligen er, inkludert oppvarmingsanlegget. Energikarakteren er beregnet ut fra den typiske energibruken for boligtypen. Beregningene er gjort ut fra normal bruk ved et gjennomsnittlig klima. Det er boligens energimessige standard og ikke bruken som bestemmer energikarakteren. A betyr at boligen er energieffektiv, mens G betyr at

boligen er lite energieffektiv. En bolig bygget etter byggeforskriftene vedtatt i 2010 vil normalt få C.

Oppvarmingskarakteren forteller hvor stor andel av oppvarmingsbehovet (romoppvarming og varmtvann) som dekkes av elektrisitet, olje eller gass. Grønn farge betyr lav andel el, olje og gass, mens rød farge betyr høy andel el, olje og gass. Oppvarmingskarakteren skal stimulere til økt bruk av varmepumper, solenergi, biobrensel og fjernvarme.

Om bakgrunnen for beregningene, se www.energimerking.no.

Målt energibruk

Brukeren har valgt å ikke oppgi målt energibruk.

Hvordan boligen benyttes har betydning for energibehovet

Energi behovet påvirkes av hvordan man benytter boligen, og kan forklare avvik mellom beregnet og målt energibruk. Gode energivaner bidrar til at energibehovet reduseres. Energiforbruket kan også bli lavere enn normalt dersom:

- deler av boligen ikke er i bruk,
- færre personer enn det som regnes som normalt bruker boligen, eller
- den ikke brukes hele året.

Gode energivaner

Ved å følge enkle tips kan du redusere ditt energibehov, men dette vil ikke påvirke boligens energimerke.

Energimerkingen kan kun endres gjennom fysiske endringer på boligen.

Tips 1: Følg med på energibruken i boligen

Tips 2: Luft kort og effektivt

Tips 3: Redusér innnetemperaturen

Tips 4: Bruk varmtvann fornuftig

Boligdata som er grunnlag for energimerket

Energimerket og andre data i denne attesten er beregnet ut fra opplysninger som er gitt av boligeier da attesten ble registrert. Nedenfor er en oversikt over oppgitte opplysninger, som boligeier er ansvarlig for.

Der opplysninger ikke er oppgitt, brukes typiske standardverdier for den aktuelle bygningstypen. For mer informasjon om beregninger, se www.energimerking.no/beregninger.

Bygningskategori:	Boligblokker
Bygningstype:	Leilighet
Byggeår	2024
Bygningsmateriale:	
BRA:	6530
Ant. etg. med oppv. BRA:	
Detaljert vegger:	Ja
Detaljert vindu:	Ja

For oversikt over bygnings-/beregnings-data, se Vedlegg 1.

Teknisk installasjon

Ventilasjon

Om grunnlaget for energiattesten

Oppgitte opplysninger om boligen kan finnes ved å gå inn på www.energimerking.no, og logge inn via ID-porten/Altinn. På siden "Eiendommer" kan du søke opp bygninger og hente fram energiattester som er laget tidligere. For å se detaljer for en bolig hvor det er brukt detaljert registrering må du velge "Gjenbruk"

av aktuell attest under Offisielle energiattester i skjermbildet "Valgt eiendom". Boligeier er ansvarlig for at det blir brukt riktige opplysninger. Eventuelle gale opplysninger må derfor tas opp med selger eller utleier da dette kan ha betydning for prisfastsettelsen. Det kan når som helst lage en ny energiattest.

Om energimerkeordningen

Enova er ansvarlig for energimerkeordningen. Energimerket beregnes på grunnlag av oppgitte opplysninger om boligen. For informasjon som ikke er oppgitt, brukes typiske standardverdier for den aktuelle bygningstypen fra tidsperioden den ble bygd i. Beregningsmetodene for energikarakteren baserer seg på NS 3031 (www.energimerking.no/NS3031).

Spørsmål om energiattesten, energimerkeordningen eller gjennomføring av energieffektivisering og tilskuddsordninger kan rettes til Enova Svarer på tlf. 800 49 003 eller svarer@enova.no.

Plikten til energimerking er beskrevet i energimerkeforskriften (bygninger).

Nærmere opplysninger om energimerkeordningen kan du finne på www.energimerking.no.

For ytterligere råd og veiledning om effektiv energibruk, vennligst se www.enova.no/hjemme eller ring Enova svarer på tlf. **800 49 003**.

Bygningsdata: Vedlegg til energiattesten

Attesten gjelder for følgende eiendom (Vedlegg 1)

Adresse: Malerhaugveien 15
Postnummer: 0661
Sted: OSLO
Kommune: Oslo
Bolignummer: U0101
Dato: 08.03.2024 12:44:44
Energimerkenummer: 2a03b916-e355-4bb7-8e1a-cbbe024cb408

Kommunennummer: 0301
Gårdsnummer: 130
Bruksnummer: 87
Seksjonsnummer: 1
Festenummer: 0
Bygningsnummer: 300844593

Enhet	Inngangsverdi
Bygningskategori	BOLIGBLOKKER
Bygningskategori-Id (NVE-Id)	2
Bygningstype	LEILIGHET
Byggeår	2024

Byggstandard

Type bygg	Nybygg
TEK standard	ENERGIREGLER 2016

Energivurdering

Pliktig energivurdering	Nei
Kjelanlegg	Nei
Er vurdering opplastet	Nei
Dato for opplastning	
Varmeanlegg	Nei
Er vurdering opplastet	Nei
Dato for opplastning	
Kjøleanlegg	Nei
Er vurdering opplastet	Nei
Dato for opplastning	
Ventilasjonsanlegg	Nei
Er vurdering opplastet	Nei
Dato for opplastning	

Areal yttervegger	3 228 m ²
Areal tak	1 539 m ²
Areal gulv	1 511 m ²
Areal vinduer, dører og glassfelt	1 536 m ²
Oppvarmet BRA	6 530 m ²
Totalt BRA	6 530 m ²
Oppvarmet luftvolum	19 264 m ³
U-verdi for yttervegger	0,20 W/(m ² ·K)
U-verdi for tak	0,17 W/(m ² ·K)
U-verdi for gulv	0,15 W/(m ² ·K)
U-verdi for vinduer, dører og glassfelt	0,80 W/(m ² ·K)
Arealandel for vinduer, dører og glassfelt	23,5 %
Normalisert kuldebroverdi	0,09 W/(m ² ·K)
Normalisert varmekapasitet	91,2 Wh/(m ² ·K)
Lekkasjetall	0,60 1/h
Dato for måling av lekkasjetall (en forutsetning for å kunne få karakter A)	15.12.2023
Temperaturvirkningsgrad for varmegjenvinner	80 %
Estimert årgjennomsnittlig temperaturvirkningsgrad for varmegjenvinner pga. frostsikring	80 %
Spesifikk vifteeffekt (SFP) relatert til luftmengder i driftstiden	1,50 kW/(m ³ /s)
Spesifikk vifteeffekt (SFP) relatert til luftmengder utenfor driftstiden	1,50 kW/(m ³ /s)
Gjennomsnittlig spesifikk ventilasjonsluftmengde i driftstiden	1,90 m ³ /(m ² ·h)
Årgjennomsnittlig systemvirkningsgrad for oppvarmingssystemet	89 %
Installert effekt for romoppvarming og ventilasjonsvarme (varmebatteri)	60 W/m ²
Settpunkt-temperatur for oppvarming i driftstiden	21,0 °C
Årgjennomsnittlig kjølefaktor for kjølesystemet	250 %
Settpunkt-temperatur for kjøling	22,0 °C
Installert effekt for romkjøling og ventilasjonskjøling	0 W/m ²

Driftstider, antall timer i døgn med drift

Driftstid ventilasjon	24 h
Driftstid oppvarming	16 h
Driftstid kjøling	24 h
Driftstid lys	16 h
Driftstid utstyr	16 h
Driftstid varmtvann	16 h
Driftstid personer	24 h

Spesifikt effektbehov for belysning i driftstiden	1,95 W/m ²
Spesifikt varmetilskudd fra belysning i driftstiden	1,95 W/m ²
Spesifikt effektbehov for utstyr i driftstiden	3,00 W/m ²
Spesifikt varmetilskudd fra utstyr i driftstiden	1,80 W/m ²
Spesifikt effektbehov for varmtvann i driftstiden	5,10 W/m ²
Spesifikt varmetilskudd fra varmtvann i driftstiden	0,00 W/m ²
Spesifikt varmetilskudd fra personer i driftstiden	1,50 W/m ²
Total solfaktor for vindu og solskjerming (Ø/SV/N)	0,31
Gjennomsnittlig karmfaktor	0,20
Solskjermingsfaktor pga. horisont, nærliggende bygninger, vegetasjon og eventuelle bygningsutspring	0,86
Oppvarmingsystem(er)	Fjernvarme
Varmefordelingssystem	Vannbåren oppvarming
Eventuell varmekilde for varmepumpe og fordeling	
Manuell eller automatisk solskjerming	MANUELL

Andeler og årgjennomsnittlige systemvirkningsgrader for beregning av levert elektrisitet

Andel av netto energibehov for romoppvarming og ventilasjonsvarme som dekkes av elektrisk varmesystem	0,09
Andel av netto energibehov for romoppvarming og ventilasjonsvarme som dekkes av varmepumpe	0,00
Andel av netto energibehov for romoppvarming og ventilasjonsvarme som dekkes av solfangeranlegg	0,00
Andel av netto energibehov for oppvarming av tappevann som dekkes av elektrisk varmesystem	0,00
Andel av netto energibehov for oppvarming av tappevann som dekkes av elektrisk varmepumpe	0,00
Andel av netto energibehov for oppvarming av tappevann som dekkes av solfangeranlegg	0,00
Årgjennomsnittlig systemvirkningsgrad for elektrisk varmesystem	0,88
Årgjennomsnittlig effektfaktor for varmepumpeanlegg	2,10
Årgjennomsnittlig systemvirkningsgrad for termisk solfangeranlegg	9,00

Andeler og årgjennomsnittlige systemvirkningsgrader for beregning av levert olje

Andel av netto energibehov for romoppvarming og ventilasjonsvarme som dekkes av oljebasert varmesystem	0,00
Andel av netto energibehov for oppvarming av tappevann som dekkes av et oljebasert varmesystem	0,00
Årgjennomsnittlig systemvirkningsgrad for det oljebaserte varmesystemet	0,80

Andeler og årgjennomsnittlige systemvirkningsgrader for beregning av levert gass

Andel av netto energibehov for romoppvarming og ventilasjonsvarme som dekkes av gassbasert varmesystem	0,00
Andel av netto energibehov for oppvarming av tappevann som dekkes av et gassbasert varmesystem	0,00
Årgjennomsnittlig systemvirkningsgrad for det gassbaserte varmesystemet	0,85

Andeler og årgjennomsnittlige systemvirkningsgrader for beregning av levert fjernvarme

Andel av netto energibehov for romoppvarming og ventilasjonsvarme som dekkes av fjernvarmebasert varmesystem	0,91
Andel av netto energibehov for oppvarming av tappevann som dekkes av fjernvarmebasert varmesystem	1,00
Årgjennomsnittlig systemvirkningsgrad for det fjernvarmebaserte varmesystemet	0,89

Andeler og årgjennomsnittlige systemvirkningsgrader for beregning av levert biobrensel

Andel av netto energibehov for romoppvarming og ventilasjonsvarme som dekkes av biobrenselbasert varmesystem	0,00
Andel av netto energibehov for oppvarming av tappevann som dekkes av biobrenselbasert varmesystem	0,00
Årgjennomsnittlig systemvirkningsgrad for det biobrenselbaserte varmesystemet	0,77

Andeler og årgjennomsnittlige systemvirkningsgrader for beregning av levert annen energivare

Andel av netto energibehov for romoppvarming og ventilasjonsvarme som dekkes av varmesystem basert på andre energivarer	0,00
---	------

Andel av netto energibehov for oppvarming av tappevann som dekkes av et varmesystem basert på andre

energivarer	0,00
Årsgjennomsnittlig systemvirkningsgrad for varmesystem for andre energibærere	0,98

Klimastasjon / kilde	Oslo (MeteoNorm)
Dato for beregning	6.3.2024

Henvising til dokumentasjon for inndata eller begrunnelse for avvik fra normative tillegg til NS 3031 eller andre forhold vedr. beregningene

Beregningsprogram

Navn programvare	SIMIEN
Versjon	6.017
Produsent / leverandør	ProgramByggerne
Beskrivelse: Månedsberegning / timesberegning / dynamisk	Dynamisk timesberegning

Energirådgiver

Firma	Rambøll Norge AS
Navn person	Rambøll v/

Beregningsresultater som er input til attestgenerator i EMS

Netto energibudsjett

Romoppvarming	27,9 kWh/år
Ventilasjonswarme	6,4 kWh/år
Varmtvann	29,8 kWh/år
Vifter	6,9 kWh/år
Pumper	0,9 kWh/år
Belysning	11,4 kWh/år
Teknisk utstyr	17,5 kWh/år
Romkjøling	0,0 kWh/år
Ventilasjonskjøling	0,0 kWh/år
TotaltNettoEnergibehov	100,8 kWh/år

Beregnet levert energi ved normalisert klima	690 189 kWh/år
Beregnet spesifikk levert energi ved normalisert klima	105,69 kWh/(m ² ·år)
Beregnet levert energi til oppvarming og varmtvann ved normalisert klima	450 167 kWh/år
Beregnet spesifikk levert energi ved lokalt klima	105,69 kWh/(m ² ·år)
Beregnet levert energi ved lokalt klima	690 189 kWh/år

Målt energibruk (levert energi), temperaturkorrigert målt energi for et år.

Elektrisitet	0 kWh/år
Olje	0 liter/år
Gass	0,0 Sm ³ /år
Fjernvarme	0 kWh/år
Biobrensel	0 kg/år
Annen energivare	0 kWh/år
Totalt	0 kWh/år

Beregnet levert energi ved normalklima

Elektrisitet	263 726 kWh/år
Olje	0 kWh/år
Gass	0 kWh/år
Fjernvarme	426 463 kWh/år
Biobrensel	0 kWh/år
Annen energivare	0 kWh/år
Totalt	690 189 kWh/år

Sum andel elektrisitet, olje og gass	24,0 %
--------------------------------------	--------

Boligopplysninger:

Saksbehandler: Robot Hårfagre

Dato utkjørt: 21.05.26 Side 1 av 2

Malerhaugveien 15 Borettslag	Vår ref.: 1659/1	Fødselsdato eier: 11.04.1965
Malerhaugveien 15	Type: Borettslag tilknyttet	
0661 OSLO	Eiere: Liv Hege Strømberg	
Organisasjonsnr: 923 659 471	Andelsnr: 1	

1: Felleskostnader

Tot. innv. måned: 12 677

Boligselskap er tilknyttet sikringsordning

Felleskostnader:	Renter IN-lån	9 358
	Felleskostnader	1 817
Tilleggsytelser:	TV / Bredbånd	418
Måler:	1659 Ista avleser - Fjernvarme: 1659/1 Fjernvarme (16591 - 1)	591
	1659 Ista avleser - Kaldtvann: 1659/1 Kaldtvann (16593 - 1)	493

Hvis boligselskapet har felles lån vil andel renter og avdrag på fellesgjelden reguleres månedlig i henhold til gjeldende rente i banken. Det sendes ikke ut spesielt varsel ved endring av lånekostnadene.

Selger forplikter for felleskostnader i overtakelsesmåneden, unntatt ved overtakelse den 1. i måneden. Vi forutsetter at kjøper og selger gjør opp seg imellom for oppgjørsmåneden

3: Fellesgjeld

Ajourf. Andel f.gj. (lån):	2 250 000	Gjeld siste årsoppg.:	2 250 000
Klient ajourf. lån:	325 296 000	Klient gj. s. årsoppg.:	259 617 000

Spesifikasjon av lån:

Lånenummer: 16367998966, DNB Bank ASA

Annuitetslån, 4 terminer per år.

Rentesats per 21.05.2026: 4.95% pa.

Antall terminer til innfrielse: 151

Saldo per 21.05.2026: 259 217 000

Andel av saldo: 2 250 000

Første termin: 30.06.2024Neste avdrag: 30.06.2034 (siste termin 31.12.2063)

Avdrag på dette lånet legges inn i felleskostnadene fra mars 2034

IN-ordning: Det er anledning til å nedbetale på lånet den 15. mars og 15. september, forutsatt flytende rente. Usbl må kontaktes senest to uker før nedbetaling.Fellesgjeld Borettslag

Ut i fra dagens lånebetingelser vil neste avdrag som forfaller til betaling 30.06.2034 utgjøre ca kr 2 794,00 per måned for denne boligen

4: Særskilte opplysninger

Klausuler:

Styreleder: Jens Skavdal

Adresse: Malerhaugveien 21

Postnr/-sted: 0661 OSLO

Telefon: Mob.: 41364176

E-post: malerhaugveien15@mittusbl.no

6: Ligning - 2025

Annen formue:	8 164	Gjeld:	2 250 000	Andre inntekter:	596
		Utgifter:	118 987		

Usbl har ikke opplysninger om formuesverdi av boligen. For opplysninger om dette se www.skatteetaten.no

7: Pålydende

Pålydende:	5 000	Opprinnelig innskudd:	1 500 000
Andelsnr:	1	Partialobligasjonsnr:	

8: Bygning/eiendom

Byggeår: 2024

Gårds/bruksnr: 130/87

Bygningstype: Blokk

Feste/eiet tomt: Eiet

Boligopplysninger:

Saksbehandler: Robot Hårfagre

Dato utkjørt: 21.05.26 Side 2 av 2

Malerhaugveien 15 Borettslag	Vår ref.: 1659/1	Fødselsdato eier: 11.04.1965
Malerhaugveien 15	Type: Borettslag tilknyttet	
0661 OSLO	Eiere: Liv Hege Strømberg	
Organisasjonsnr: 923 659 471		

9: Forsikring

Forsikret i: If Skadeforsikring NUF Polisenr: SP5427057

10: Fasiliteter og andre enhetsopplysninger

Ferdigstillt:	30.01.2024	Første innflytting:	30.01.2024	SSBnr:	U0101
Etasje:	1	Oppvarmingstype:	Uspesifisert		
Heis:	Nei				
Parkeringstype:	Ingen ()				
Systemlås:	Nei	Antall rom:	2		
Husdyrhold:		Oppr. antall rom:	2		
Livsløp standard:	Nei	Kategori:	Blokk		
Ansiennitetsregler:	1 - Andelseier i borettslag 2 - Storbyfelleskap (Bate, BOB, Vestbo, T 2 - Medlem i Usbl				

Fasiliteter:

P-plasser kan bare selges sammen med boligen, jf. vedtektenes § 5 (unntak for p-plasser om utbygger eier). Megler må gi beskjed om p-plass følger med eller ikke.

Borettslaget mottar eiendomsskatteseddel fra Eiendomsskattekontoret og blir fakturert eiendomsskatt sammen med de kommunale avgiftene til Oslo kommune. Andelene som faller inn under kriteriene for eiendomsskatt blir viderefakturert av Usbl medio mai og medio oktober. Kravet følger boligen og det er eier som er ansvarlig for betaling (dersom kravet har forfall før overtagelsestidspunktet, er det selgers ansvar og dersom kravet har forfall etter overtagelse er dette kjøpers ansvar.) Eventuelle spørsmål eller klage på eiendomsskatten rettes til Oslo kommune, via styret i borettslaget.

På eiedommen er det to biler tilknyttet bildeling (Hyre).

Borettslaget har IN-ordning. Fellesgjeld kan innfris to ganger i året, pr.15.3. og pr 15.9. Ta kontakt med kundeansvarlig i god tid. Minimumsbeløp som kan innbetales er kr 100 000.

Det er tre målere i hver leilighet, varme, varmtvann og kaldtvann. Det betales et a konto beløp som avregnes en gang i året pr. 31.12. Det er forkjøpsrett i borettslaget.

Eierskiftegebyret faktureres til selger via megler. Faktura sendes når eierskiftet er registrert. Vennligst vent med betaling til denne er mottatt, da KID nummer må oppgis ved betaling.

Boligen vil først kunne bli registrert på kjøper(e) etter at medlemskap er betalt. Iht. borettslagsloven av 6.6.2003 § 5-2, (4) skal alle som er medeiere i en andelsbolig ha egne medlemskap i boligbyggelaget.

Usbl sørger for melding til styret/ styregodkjenning av ny eier. Megler trenger ikke sende melding til styret



INNKALLING 2026

Malerhaugveien 15 Borettslag

Onsdag 18.03.2026 kl. 18:00

Scandic Helsfyr, Innspurten 7

The logo for usbl, featuring the lowercase letters 'usbl' in a bold, black, sans-serif font. A small red roof-like shape is positioned above the letter 'u'.

Styrets oppgaver

Styret skal lede borettslaget/sameiet i samsvar med lov, vedtekter og vedtak på årsmøtet

Noen av styrets viktigste oppgaver:

- Forsvarlig drift og vedlikehold av eiendommen.
- Følger opp fellesarealer, tekniske anlegg og bygninger.
- Ansvar for HMS og internkontroll etter gjeldende regelverk.
- Inngå og følge opp avtaler (vaktmester, renhold, forsikring, strøm, mv.).
- Behandle henvendelser fra eierne.
- Behandler skadesaker på bygning, og melder fra til Usbl via Bonabo, om eventuelle forsikringssaker.
- Følger opp klager og nabokonflikter innenfor sitt mandat.
- Ansvar for budsjett, økonomisk styring, og å fastsette nivået på felleskostnadene.
- Arbeidsgiveransvar dersom borettslaget/sameiet har ansatte, vaktmester, renholder med flere.
- Avholde styremøter ved behov og føre protokoll.

Usbls oppgaver

Usbl er borettslagets/sameiets forretningsfører og bistår styret i deres virke.

Noen av Usbls oppgaver:

- Krever inn felleskostnader. Foretar kontroll med innbetalinger og purringer, samt inndrivelse av eventuelle restanser via Klare Inkasso.
- Innberetter nødvendige opplysninger til offentlige myndigheter.
- Utarbeider utkast til budsjett.
- Bistår styret med råd og tilrettelegging av årsmøte.
- Fremforhandler gunstige rabattavtaler for borettslaget/sameiet og beboere.
- Registrerer eierskifter og påser at eventuelle regler for forkjøpsrett blir overholdt, dersom dette er avtalt.
- Utfører løpende regnskapsførsel.
- Utarbeider årsregnskap.
- Utbetaler styrehonorar.

Informasjon til beboerne

Informasjon til beboerne gis vanligvis av styret og henvendelser bør derfor i utgangspunktet rettes til styret.

Du finner denne innkallingen, samt andre nyttige dokumenter og opplysninger om ditt borettslag/sameie på Bonabo. Fra menyen «Min bolig» og «Felleskostnader» får du også oversikt over dine månedlige felleskostnader. Logg inn på Usbl.no eller last ned appen Bonabo i din appbutikk ved å skanne QR-koden under.



Innkalling til ordinær generalforsamling i Malerhaugveien 15 Borettslag

**Møtet finner sted
onsdag 18.03.2026 kl. 18:00 - Scandic Helsfyr, Innspurten 7**

Styret oppfordrer alle eiere til å lese gjennom dokumentene og vise interesse gjennom å delta på generalforsamlingen. Dette er en god anledning til å ta del i nyttige diskusjoner og velge styre som skal forvalte Malerhaugveien 15 Borettslag det kommende året. Innkallingen er også tilgjengelig for nedlasting i Bonabo.

Hver andelseier har én stemme. En andelseier kan møte ved fullmektig, men ingen kan være fullmektig for mer enn én andelseier. Dette i henhold til borettslagsloven § 7-3 og § 7-10.

Ved skriftlig votering skal fullmektig levere én stemmeseddel for hver sak.

Registreringsblanketten på siste side i innkallingen, må fylles ut og leveres ved registrering.

Viktig at alle oppretter en bruker i Bonabo. Dersom du ikke har opprettet bruker, gjør du det på Usbl.no, Bonabo – Min side. Oppgi e-post eller telefonnummer som er registrert hos Usbl (som eier av bolig, eller medlem), og lag et passord.

Saksliste

1 Konstituering

- 1.1 Valg av møteleder
- 1.2 Valg av sekretær
- 1.3 Valg av eier til å undertegne protokollen sammen med møtelederen
- 1.4 Opplysning om antall møtende med stemmerett og antall fullmakter
- 1.5 Godkjenning av innkalling
- 1.6 Godkjenning av saksliste

2 Godkjenning av årsregnskap 2025

3 Årsmelding 2025

4 Godtgjørelse til styret

5 Andre saker

- 5.1 Endring av vedtekt 4-1, underpunkt (5)
- 5.2 Endring av husordensregler
- 5.3 Oppgradering av borettslagets lekeområder
- 5.4 Forslag om utredning av etablering av felles utestue/allrom på takterrasse ved hus 17

6 Valg

- 6.1 Valg av styreleder
- 6.2 Valg av medlemmer til styret
- 6.3 Valg av varamedlemmer til styret
- 6.4 Valg av delegat til Usbls generalforsamling 4. mai 2026
- 6.5 Valg av valgkomite

Saker som skal behandles på ordinær generalforsamling

1. Konstituering

Innstilling til de respektive poster blir lagt fram på generalforsamlingen.

2. Godkjenning av årsregnskap 2025

Årsregnskapet og revisjonsberetningen for 2025 følger vedlagt. Årsregnskapet for 2025 anbefales godkjent.

Forslag til vedtak: Årsregnskapet for 2025 godkjennes.

3. Årsmelding 2025

Årsmeldingen fra styret er frivillig og følger vedlagt.

Forslag til vedtak: Årsmeldingen tas til orientering.

4. Godtgjørelse til styret

Styrets foreslåtte honorar gjelder for styreperioden 2025-2026 og kostnadsføres i regnskapet for 2026.

Forslag til vedtak: Styrehonorar 2025/2026 på kr. 150.000,- godkjennes (i henhold til budsjettet).

5. Andre saker

5.1 Endring av vedtekt 4-1, underpunkt (5)

Underpunkt (5) under vedtekt 4-1 Boretten angir at at styret ved borettslaget kan fastsette vanlige ordensregler for eiendommen. Etter dette følger det en tilleggsformulering som har skapt mye forvirring, særlig i følge av salg av andeler ved borettslaget. Denne formuleringen lyder som følger: "Selv om det er vedtatt forbud mot dyrehold, kan styret samtykke i at brukeren av boligen holder dyr dersom gode grunner taler for det, og dyreholdet ikke er til ulempe for de andre brukerne av eiendommen."

Dette er en tilleggsformulering som angir at **hvis** styret hadde etablert en ordensregel som angir forbud mot dyrehold så vil det allikevel kunne aksepteres dyrehold så fremt dette ikke er til ulempe for andre brukere. Forståelig nok har dette av enkelte blitt tolket som at det eksisterer et forbud mot dyrehold i borettslaget. Det gjør det ikke. Med bakgrunn i rettslig praksis så ville et slikt forbud i praksis vært umulig å opprettholde.

Styret foreslår derfor å fjerne denne delen av formuleringen, da den ikke bidrar til noe annet enn å skape forvirring.

Endringen krever 2/3 flertalls overvekt for å vedtas.

Forslag til vedtak: Vedtekt 4-1, underpunkt (5) omformuleres fra:

(5) Styret kan fastsette vanlige ordensregler for eiendommen. Selv om det er vedtatt forbud mot dyrehold, kan styret samtykke i at brukeren av boligen holder dyr dersom gode grunner taler for det, og dyreholdet ikke er til ulempe for de andre brukerne av eiendommen.

til:

(5) Styret kan fastsette vanlige ordensregler for eiendommen.

5.2 Endring av husordensregler

Styret foreslår at det legges til et punkt til husordensreglene.

14. Møbler, vegger, hekk o.l. på balkong skal som hovedregel ikke være særlig høyere (maksimalt 10 cm over) enn eksisterende rekkverk.

Forslag til vedtak: Forslaget vedtas og husordensreglene oppdateres med nytt punkt.

Styrets innstilling: Forslaget fra styret bunner i et ønske om å sikre at det ikke etableres "vegger" på balkongene uten at man har noe mulighet til å regulere dette. Utstrakt bruk av slike vegger vil være uheldige fra et estetisk ståsted. Man kan argumentere for at dette allerede ivaretas til en viss grad av den generelle bestemmelsen om at man ikke skal være til sjenanse for andre beboere, men vi synes det er ryddig at det allikevel kommer på plass et spesifikt punkt om dette.

Den foreslåtte husordensregelen er med vilje rundt formulert. Dette er ment å reflektere at det ikke er intensjonen at styret skal gå rundt med linjal for å måle om en grill stikker litt mer over kanten enn regelen angir. Regelen er ment å forhindre at man setter opp massive møbler eller vegger langs alle sider som da vil dominere byggets uttrykk.

5.3 Oppgradering av borettslagets lekeområder

Bakgrunn:

Selv om vi bor i et nybygg, fremstår dagens uteområder som mangelfulle når det gjelder tilrettelegging for barnas lek.

Fordeler med en oppgradert lekeplass:

Sosialt fellesskap:

- En god lekeplass fungerer som en naturlig møteplass for både barn og voksne. Dette bygger relasjoner og øker trivselen i borettslaget.
- Økt boligverdi: Velholdte og innholdsrike fellesarealer gjør borettslaget mer attraktivt for fremtidige kjøpere.

Forslag til oppgraderinger:

Lekeplassaktøren Trigonør har sammen med en lekeplassgruppe i borettslaget sett på hvilke oppgraderinger som er mulig i vårt borettslag, se vedlegg. Dette er kun et forslag, endelige oppgraderinger må ta hensyn til budsjett og hva borettslaget kan få gjennom støtteordninger. Det kan derfor fort hende at kun noen av forslagene blir gjennomført.

Økonomi og finansiering:

Endelig omfang av oppgraderingen må vurderes av styret ut ifra tilgjengelig budsjett.

For å redusere borettslagets kostnader foreslås det at det søkes om økonomisk støtte.

Relevante ordninger kan f.eks være:

- Usbl Bomiljøfond: Usbl deler årlig ut midler til tiltak som fremmer gode og trygge bomiljøer, inkludert lekeplasser. En kan få dekt inntil 50% av kostnaden.
- Andre støtteordninger: Triginor og Bydel Gamle Oslo, evt. andre
- En av oppgraderingene er en netting løsning (se bilde i vedlegg) der det er sklie i dag.

Dette vil sannsynligvis være et rimeligere alternativ enn gjerde og gi mer til lekeplassen.

Hilsen Lekeplassgruppa, Bente Schjølberg, Iris Emilie Holdent, Monika Kolvik, Runa Risnes Hauglund.

Forslag til vedtak: Generalforsamlingen gir styret fullmakt til å utrede en oppgradering av lekeplassen, søke om midler fra USBL Bomiljøfond og andre aktuelle ordninger, samt gjennomføre innkjøp og montering innenfor budsjett.

Styrets innstilling: Styret ønsker å understreke at det i utgangspunktet stiller seg positive til forslag som har som formål å forbedre bokvaliteten og trivselen for borettslagets beboere. Videre setter styret pris på arbeidet forslagsstiller har gjort i denne anledning. Når vi allikevel stiller oss negative til forslaget **slik det foreligger** begrunnes det i det følgende.

Kostnader

Forslaget slik det foreligger legger opp til en betydelig investeringskostnad. Selv om man skulle fått tilslag på potensielle støtteordninger slik det fremmes i forslaget vil kostnadene, hvis de i realiseres i sin helhet, være av en såpass størrelse at det vil medføre at man ikke gjennomfører andre tiltak, spiser av borettslagets egenkapital eller potensielt måtte ta opp låneopptak for å få det fullfinansiert.

Det påpekes også fra styret sin side at service, vedlikehold og sikkerhetstiltak også har løpende kostnader forbi installasjonskostnader.

Dette avhenger naturligvis av hvor stor del av de foreslåtte tiltakene som eventuelt gjennomføres.

Ulike behov

Et borettslag består av beboere med ulike behov, ønsker og prioriteringer. Styret i borettslaget forsøker å balansere dette så godt det lar seg gjøre og på en rettferdig måte. Dette handler ikke kun om direkte kostnader, men f.eks. om at fellesarealene skal kunne brukes av ulike grupper og på ulike måter. Det er fornuftig at et borettslag med tilhørende fellesareal har ulike soner til ulike typer bruk slik at de kan komme alle beboere til nytte.

I denne spesifikke saken stiller styret seg særlig negativt til en videre utvidelse av lekeområder i nordøstlig retning, herunder implementering av vertikal klatrevegg på den eksisterende betongveggen. Uavhengig av selve installasjonen ser styret på det som uheldig å iverksette en sone for «livlig/aktiv lek» også på nordlig sone og tenker det er fornuftig at man beholder en soneinndeling med mer variasjon i aktivitetsnivå slik det er i dag.

Når det gjelder foreslått installasjon anser styret klatreveggen som en betydelig sikkerhetsrisiko som tar vekk areal fra planteområder. Installasjon av granulatunderlag vil føre til forsøpling og være negativt for miljøet.

Det har allerede blitt påbegynt et arbeid med å få på plass kunst på veggen hvor klatreveggen er foreslått plassert som, antageligvis, fungerer bedre til formålet all den tid det tenkes utført av kunstnere med erfaring i utsmykning av denne typen arealer.

Konklusjon

Styret sin innstilling er at generalforsamlingen ikke stemmer for forslaget slik det foreligger. Dette betyr ikke at man ikke skal jobbe videre med å forbedre lekeområdene for barn og småbarnsfamiliene fremover og at deler av tiltak kan gjennomføres. Et noe nedskalert eller endret forslag kan fort gjennomføres innenfor styrets normale handlingsrom. Et oppdatert forslag kan evt. behandles på en egen ekstraordinær generalforsamling ved behov, hvis de anbefalte tiltakene er av en størrelse at det fordrer et slikt vedtak.

5.4 Forslag om utredning av etablering av felles utestue/allrom på takterrasse ved hus 17

Saken er fremmet av andelseier Monika Kolvik:

Jeg fremmer forslag om at borettslaget utreder muligheten for å etablere en felles utestue/allrom på takterrassen ved hus nummer 17.

Bakgrunnen for forslaget er et ønske om å etablere et helårig, værbeskyttet fellesrom som kan benyttes til sosialt samvær og mindre sammenkomster. Et slikt rom vil kunne bidra til økt trivsel, bedre utnyttelse av eksisterende fellesareal og styrket fellesskap i borettslaget.

Hus nummer 17 vurderes som egnet plassering grunnet tilgjengelig areal / den største takterrassen. En eventuell etablering vil kunne medføre at eksisterende pergola og enkelte benker fjernes eller erstattes.

Forslag til vedtak: Årsmøtet vedtar at styret gis mandat til å: utrede tekniske og bygningsmessige forhold (herunder bæreevne, søknadsplikt og nødvendige godkjenninger), innhente foreløpig kostnadsestimat og vurdere finansieringsmuligheter, legge frem en anbefaling og eventuelt konkret forslag til beslutning på senere årsmøte eller ekstraordinært møte.

Styrets innstilling: Styret innstilling er at saken generalforsamlingen **ikke** stemmer for forslaget. Dette begrunnes i det følgende:

Det anses som lite realistisk fra styrets side å finne en løsning for et uthus/pergola som er innglassert som ikke vil redusere byggets estetiske kvalitet til en betydelig grad.

Arealet på takterrassen er ikke spesielt egnet for formålet da det er smalt og vil ikke kunne gi plass til særlig mange.

Installasjon av en ny pergola/uthus vil fordre at man fjerner eksisterende møbler, planter og installasjoner, som det allerede har blitt investert betydelige midler i å få på plass.

Styret stiller seg skeptiske til hvorvidt og til hvilken grad dette vil bli brukt utenfor sommersesongen og anser det som sannsynlig at det vil redusere kvaliteten på takterrassen om sommeren, da takterrassene blir flittig bruk.

Det anses som lite sannsynlig at dette vil godkjennes av ansvarlige etater, gitt normer for arealbruk og utnyttelsesgrad. I tillegg kommer spørsmål om bæreevne m.m. Det vil medføre en betydelig kostnad og mye tid og arbeid å i det hele tatt undersøke om dette kan realiseres.

Dette vil etter all sannsynlighet være et svært kostbart prosjekt.

Selv om forslaget legger opp til en utredning og ikke en endelig beslutning mener styret at forslaget ikke bør vedtas. Det medfører både økonomiske og arbeidsmessige kostnader å utrede større prosjekter og de ressursene bør, i våre øyne, prioriteres til prosjekter og tiltak som er mer realistiske og som gir større gevinst for borettslaget.

6. Valg

Det sittende styre består av:

Styreleder Jens Skavdal (2025-2026)
Styremedlem Signar Slåttøy (2025-2027)
Styremedlem Thomas Bruun (2025-2027)
Styremedlem Elene Kathrin Kolstad (2024-2026)
Varamedlem Christina Drage (2025-2026)
Varamedlem Jenny Anita Pålsson Wingerei (2025-2026)

6.1 Valg av styreleder

Styreleder Jens Skavdal ble valgt i 2025 for 1 år. På valg i år.

Valgkomiteens innstilling er vedlagt og vil presenteres på generalforsamling.

6.2 Valg av medlemmer til styret

Styremedlem Signar Slåttøy ble valgt i 2025 for 2 år.
Styremedlem Thomas Bruun ble valgt i 2025 for 2 år. Thomas Bruun fratrer rollen før neste styreperiode. På valg i år.
Styremedlem Elene Kathrin Kolstad ble valgt i 2024 for 2 år. På valg i år.

Valgkomiteens innstilling er vedlagt og vil presenteres på generalforsamling.

6.3 Valg av varamedlemmer til styret

Varamedlem Christina Drage ble valgt i 2025 for 1 år. På valg i år.
Varamedlem Jenny Anita Pålsson Wingerei ble valgt i 2025 for 1 år. På valg i år.

Gjenvalg / Nye kandidater ?

6.4 Valg av delegat til Usbls generalforsamling 4. mai 2026

Tradisjonelt er det styreleder som møter på vegne av borettslaget.

Forslag til vedtak: Styreleder stiller som delegat på Usbls generalforsamling 04.05.2026.

6.5 Valg av valgkomite

Valgkomiteen 2025/2026 har bestått av Monika Kolvik og Kine Berget.

Gjenvalg ?

Disponible midler

	Regnskap 2025	Regnskap 2024
A. Disponible midler fra foregående årsregnskap	889 335	-126 070 000
B. Endring i disponible midler		
Resultat hittil	103 428	459 335
Kjøp / salg anleggsmidler	0	-415 660 000
Opptak/avdrag langsiktig gjeld	-18 704 000	278 321 000
Endringer i andre langsiktige poster	18 704 000	263 839 000
B. Årets endring disponible midler	103 428	126 959 335
C. Disponible midler	992 763	889 335
Spesifikasjon av disponible midler:		
Omløpsmidler	3 267 692	2 943 374
Kortsiktig gjeld	-2 274 929	-2 054 039
C. Disponible midler	992 763	889 335

Borettslagets disponible midler er de økonomiske midlene som borettslaget har til rådighet pr. 31.12.

Resultatregnskap 2025 Malerhaugveien 15 Borettslag

	Note	Regnskap 2025	Regnskap 2024	Budsjett 2025	Budsjett 2026
INNTEKT					
Leieinntekt					
Innkrevd felleskostnad	1	17 321 486	17 104 755	18 339 881	16 173 274
Sum leieinntekt		17 321 486	17 104 755	18 339 881	16 173 274
Andre inntekter					
Tilskudd		75 000	25 000	0	0
Diverse inntekt	2	24 947	15 549	0	0
Sum annen inntekt		99 947	40 549	0	0
Sum inntekt		17 421 433	17 145 304	18 339 881	16 173 274
KOSTNAD					
Lønnskostnad					
Lønnskostnad	3	18 189	0	18 500	21 150
Styrehonorar	3	129 000	0	129 000	150 000
Driftskostnad					
Energikostnad		91 436	67 414	85 000	75 000
Kostnad eiendom/lokale	5	787 720	906 053	768 700	844 295
Kommunale avgifter/renovasjon		290 713	259 909	321 000	344 000
Lisens HMS, vedlikehold og andre lisenser.	6	50 654	39 734	38 500	42 200
Verktøy, inventar og driftsmateriell	7	275 437	65 294	175 000	152 000
Reparasjon og vedlikehold	8	586 278	214 442	684 519	585 000
Revisjonshonorar		10 540	7 358	7 500	8 000
Forretningsførerhonorar		158 967	140 250	159 000	166 300
Andre honorar	9	157 167	112 835	92 950	155 600
Kontorkostnad		1 995	715	0	0
TV/bredbånd		380 211	302 598	360 344	431 200
Kostnad trans.midl/arb.mask/utstyr		608	0	0	0
Kontingent og gaver		25 800	3 100	25 800	30 100
Forsikring		239 536	203 697	282 300	259 500
Eiendomsskatt		79 788	0	0	0
Andre kostnader	10	25 653	16 773	23 500	57 629
Sum kostnad		3 309 691	2 340 171	3 171 613	3 321 974
Driftsresultat før IN		14 111 742	14 805 132	15 168 268	12 851 300
Driftsresultat etter IN		14 111 742	14 805 132	15 168 268	12 851 300
FINANSPOSTER					
Renteinntekt		74 495	79 687	0	0
Rentekostnad		14 082 808	14 425 484	15 168 268	12 851 300
Netto finansposter		14 008 314	14 345 797	15 168 268	12 851 300
Årsresultat		103 428	459 335	0	0
Overført til/fra annen egenkapital		103 428	459 335	0	0
SUM OVERFØRINGER		103 428	459 335	0	0

Balanse 2025 Malerhaugveien 15 Borettslag

	Note	2025	2024
EIENDELER			
Anleggsmidler			
Varige driftsmidler			
Tomter	4	126 500 000	126 500 000
Bygninger	4	415 660 000	415 660 000
Sum anleggsmidler		542 160 000	542 160 000
Omløpsmidler			
Restanse felleskostnader		0	67 662
Kundefordringer		75 000	0
Kostnader til avregning		1 704 536	1 445 504
Andre kortsiktige fordringer		0	79 788
Forskuddsbetalte kostnader		179 809	161 753
Innestående konsernkonto og bank		1 308 347	1 188 667
Sum omløpsmidler		3 267 692	2 943 374
SUM EIENDELER		545 427 692	545 103 374

Balanse 2025 Malerhaugveien 15 Borettslag

	Note	2025	2024
EGENKAPITAL OG GJELD			
Egenkapital			
Innskutt egenkapital			
Andelskapital		430 000	430 000
Sum innskutt egenkapital		430 000	430 000
Opptjent egenkapital			
Annen egenkapital		562 763	459 335
Sum opptjent egenkapital		562 763	459 335
Sum egenkapital	11	992 763	889 335
Gjeld			
Langsiktig gjeld			
Pantegjeld	12	259 617 000	278 321 000
Borettsinnskudd		216 864 000	216 864 000
IN nedbetalt fellesgjeld	12	65 679 000	46 975 000
Sum langsiktig gjeld		542 160 000	542 160 000
Kortsiktig gjeld			
Forskuddsbetalt felleskostnad		62 897	31 487
Leverandørgjeld		152 038	141 884
Påløpne renter		70 417	82 888
A konto til avregning		1 882 289	1 409 137
Annen kortsiktig gjeld		107 287	388 643
Sum kortsiktig gjeld		2 274 929	2 054 039
Sum gjeld		544 434 929	544 214 039
SUM EGENKAPITAL OG GJELD		545 427 692	545 103 374
Pantstillelser	13	542 160 000	542 160 000

Sted: _____

Dato: _____

Jens Skavdal
Styreleder

Thomas Bruun
Styremedlem

Elene Kathrin Kolstad
Styremedlem

Signar Slåttøy
Styremedlem

Note 0 - Regnskapsprinsipper

Årsregnskapet er utarbeidet i samsvar med regnskapsloven og god regnskapsskikk for små foretak. Nummereringen av noter er basert på en forhåndsdefinert struktur, og enkelte numre utgår dersom de ikke er relevante.

Klassifisering og vurdering av balanseposter

Omløpsmidler og kortsiktig gjeld omfatter poster som forfaller til betaling innen ett år. Øvrige poster er klassifisert som anleggsmiddel/langsiktig gjeld. Omløpsmidler vurderes til laveste av anskaffelseskost og virkelig verdi. For å sikre de beste betingelsene for drifts- og sparekontoer, er disse tilknyttet USBL sin konsernkontoavtale i henhold til kundeavtalen. Kortsiktig gjeld balanseføres til nominelt beløp på etableringstidspunktet.

Anleggsmidler vurderes til anskaffelseskost, men nedskrives til virkelig verdi dersom verdifallet ikke forventes å være forbigående. Langsiktig gjeld balanseføres til nominelt beløp på etableringstidspunktet.

Fordringer

Kundefordringer og andre fordringer er oppført i balansen til pålydende etter fradrag for avsetning til forventet tap. Avsetning til tap gjøres på grunnlag av individuelle vurderinger av de enkelte fordringene.

Varige driftsmidler

Varige driftsmidler balanseføres og avskrives over driftsmidlets levetid dersom de har levetid over 3 år og har en kostpris som overstiger kr 50.000,-. Avskrivningssats for bygninger er satt til null i henhold til forskrift om årsregnskap og årsberetning for borettslag. Direkte vedlikehold av driftsmidler kostnadsføres løpende under driftskostnader, mens påkostninger eller forbedringer tillegges driftsmidler og avskrives ihht driftsmidlets levetid.

Driftsinntekter

Felleskostnader bokføres og inntektsføres i takt med opptjening. Inntektsføring ved salg av varer/tjenester skjer på leveringstidspunktet. Tjenester inntektsføres etter hvert som de opptjenes.

Skattetrekk

Ved lønnskjøring overføres skattetrekk til en felles skattetrekkkonto i Usbl.

Individuell nedbetaling av fellesgjeld

Individuell nedbetaling av fellesgjeld (IN) er behandlet etter gjeldsmetodeløsningen. Ekstrainnbetalinger fra eiere klassifiseres som forskuddsbetaling av eiers kapitalkostnader, og står i balansen under langsiktig gjeld.

Gjelden til eier vil bli redusert i takt med nedbetalingen av fellesgjelden etter opprinnelig nedbetalingsplan, og årlig nedkvikting framkommer i resultatregnskapet som inntekt etter driftsresultat før IN.

Note 1 - Innkrevde felleskostnader

	2025	2024
3600 Innkrevde felleskostn. drift	2 645 784	2 129 806
3609 Leie parkering	165 600	142 200
3618 Leietillegg strøm	0	2 892
3620 Leietillegg Kabel-TV/internett	360 168	299 676
3625 Avsetning til framtidig vedlikehold	0	176 953
3650 Innkrevde felleskostn. renter	14 149 934	14 353 228
Sum	17 321 486	17 104 755

Note 2 - Andre driftsinntekter

	2025	2024
3990 Andre driftsinntekter	24 947	15 500
3999 Andre inntekter	0	49
Sum	24 947	15 549

Konto 3990 - Måleravregning 2024

Note 3 - Lønnskostnader og styrehonorar

	2025	2024
5400 Arbeidsgiveravgift	18 189	0
5330 Honorar tillitsvalgte fra lønssystemet	129 000	0
Sum	147 189	0

Personalkostnader omfatter lønns- og personalkostnader, samt arbeidsgiveravgift. Antall årsverk sysselsatt: 0

Note 4 - Varige driftsmidler

	Tomt	Bygning
Anskaffelseskost pr.01.01 :	126 500 000	415 660 000
Årets tilgang :	0	0
Årets avgang :	0	0
Anskaffelseskost pr.31.12:	126 500 000	415 660 000
Akkumulerte avskrivninger pr.31.12:	0	0
Akkumulerte nedskrivninger pr.31.12:	0	0
Bokført verdi pr.31.12:	126 500 000	415 660 000
Anskaffelsesår :	2019	2024
Antatt levetid i år :		

Borettslaget eier tomten gnr. 130 bnr. 87 i Oslo kommune. Tomten er festet bort til Malerhaugveien 15 AS i forbindelse med oppføring av boligprosjektet som skal realiseres på eiendommen. Festeavtalen løper inntil boligprosjektet er ferdig oppført og samtlige bygg i prosjektet er overdratt til borettslaget. Hjemmel til eiendommen ligger i Malerhaugveien 15 AS. Borettslaget består av 25 andeler.. Eiertomt på 4 827,3 kvm. og utgjør kr 126 500 000 av byggets verdi. Borettslagets eiendommer er forsikret gjennom IF skadeforsikring AS polise nr. 5427057

Note 5 - Kostnad eiendom/ lokaler

	2025	2024
6310 Faste kostnader innleid vaktmestertjeneste	138 865	123 140
6341 Brannalarm	123 030	108 219
6360 Annet renhold	71 670	0
6361 Fast renhold	261 602	245 093
6362 Skadedyrutryddelse	1 547	0
6391 Snømåking/strøing/feing	1 675	0
6392 Containerleie/tømming	1 010	0
6393 Blomster/jord, klipping av gress/hekk	22 722	291 603
6398 Felleskostnader	165 600	138 000
Sum	787 720	906 053

Note 6 - Lisens HMS, vedlikehold og andre lisenser

	2025	2024
6400 Leie av maskiner	1 380	0
6420 Lisens Bevar HMS/ epost i Bonabo	7 226	8 830
6490 Andre leiekostnader	42 048	30 904
Sum	50 654	39 734

Note 7 - Verktøy, inventar og driftsmateriell

	2025	2024
6500 Verktøy og redskaper	35 778	26 533
6525 IT utstyr	0	4 634
6540 Inventar	212 655	22 721
6551 Nøkler, låser, navnskilt, postkasser o.l.	24 554	9 125
6552 Driftsmateriell	2 451	2 282
Sum	275 437	65 294

Note 8 - Reparasjoner og vedlikehold

	2025	2024
6601 Vedlikehold bygg	45 438	49 437
6602 Vedlikehold VVS	179 009	0
6603 Vedlikehold elektro	97 063	5 000
6611 Vedlikehold heiser	82 922	105 180
6613 Vedlikehold grøntanlegg/lekeplasser/uteområde	118 976	0
6630 Egenandel forsikring	3 000	10 000
6648 Vedlikehold dører og porter	46 672	31 476
6663 Vedlikehold ventilasjon	13 200	13 350
Sum	586 278	214 442

Styret mener at det gjennomførte vedlikeholdet er tilstrekkelig for å oppveie verdiforringelse av bygning.

Note 9 - Andre honorar

	2025	2024
6711 Adm. gebyr målere	88 139	56 679
6714 Tilleggstjenester forretningsfører	53 528	56 156
6720 Juridisk honorar	15 500	0
Sum	157 167	112 835

6714: Usbl nøkkel og IN tilleggsavtale

Note 10 - Andre kostnader

	2025	2024
7718 Fellesarrangement	10 677	17 450
7720 Generalforsamling/Årsmøte	11 685	0
7770 Betalingskostnader	411	1 714
7771 Andre gebyrer	0	-7 500
7773 Omkostninger innkreving	2 916	2 389
7790 Andre kostnader	0	3 591
7795 Husleietap	-36	-871
Sum	25 653	16 773

Note 11 - Egenkapital

	Egenkapital per 01.01	Endringer	Egenkapital per 31.12
Egenkapital			
Innskutt egenkapital			
Andelskapital	430 000	0	430 000
Sum innskutt egenkapital	430 000	0	430 000
Opptjent egenkapital			
Årets resultat	459 335	103 428	562 763
Sum opptjent egenkapital	459 335	103 428	562 763
Sum egenkapital	889 335	103 428	992 763

Note 12 - Langsiktig gjeld

Kreditor:	DNB Bank ASA
Formål:	Fellesgjeld Borettslag
Lånenummer:	16367998966
Lånetype:	Annuitet
Opptaksår:	2024
Rentesats:	4.95 %
Beregnet innfridd:	30.12.2063
<hr/>	
Opprinnelig lånebeløp:	325 296 000
Lånesaldo 01.01:	278 321 000
Avdrag i perioden:	18 704 000
Lånesaldo 31.12:	259 617 000
<hr/>	
Saldo 5 år frem i tid:	259 617 000
Andelssaldo 01.01:	46 975 000
Innbetalt IN i perioden:	18 704 000
Nedskrevet andelssaldo i perioden:	0
Andelssaldo 31.12:	65 679 000
<hr/>	
Sum pantegjeld for lån:	325 296 000

Langsiktig gjeld

	Ant. andeler	Andel gjeld 31.12	Sum fellesgjeld
Antall andeler, andel gjeld og sum av fellesgjeld lån 16367998966	1	6 594 000	6 594 000
	2	5 832 000	11 664 000
	1	5 760 000	5 760 000
	1	5 610 000	5 610 000
	2	5 520 000	11 040 000
	1	5 382 000	5 382 000
	1	4 962 000	4 962 000
	1	4 860 000	4 860 000
	1	4 794 000	4 794 000
	1	4 740 000	4 740 000
	1	4 680 000	4 680 000
	1	4 638 000	4 638 000
	1	4 620 000	4 620 000
	1	4 548 000	4 548 000
	1	4 518 000	4 518 000
	1	4 512 000	4 512 000
	1	4 500 000	4 500 000
	1	4 470 000	4 470 000
	1	4 458 000	4 458 000
	1	4 452 000	4 452 000
	1	4 260 000	4 260 000
	1	4 230 000	4 230 000
	1	4 200 000	4 200 000
	1	4 188 000	4 188 000
	1	4 080 000	4 080 000
	1	4 032 000	4 032 000
	1	4 007 000	4 007 000
	1	3 990 000	3 990 000

Langsiktig gjeld

1	3 960 000	3 960 000
1	3 900 000	3 900 000
1	3 840 000	3 840 000
1	3 834 000	3 834 000
1	3 660 000	3 660 000
1	3 594 000	3 594 000
1	3 570 000	3 570 000
1	3 540 000	3 540 000
1	3 480 000	3 480 000
3	3 420 000	10 260 000
1	3 354 000	3 354 000
1	3 210 000	3 210 000
1	3 160 000	3 160 000
2	3 120 000	6 240 000
1	3 090 000	3 090 000
1	2 900 000	2 900 000
1	2 880 000	2 880 000
1	2 740 000	2 740 000
1	2 730 000	2 730 000
2	2 670 000	5 340 000
1	2 610 000	2 610 000
1	2 580 000	2 580 000
1	2 550 000	2 550 000
2	2 394 000	4 788 000
1	2 370 000	2 370 000
3	2 340 000	7 020 000
1	2 334 000	2 334 000
1	2 280 000	2 280 000
1	2 250 000	2 250 000
1	2 220 000	2 220 000
1	1 830 000	1 830 000
1	1 200 000	1 200 000
1	1 060 000	1 060 000
1	760 000	760 000
1	694 000	694 000

Forventet månedlig økning av fellesutgifter ved første avdrag

Lån 16367998966 har første avdrag 30.06.2034 med kr 967 281

Ant. andeler	Andel gjeld 31.12	Forv. økning
1	6 594 000	8 189
2	5 832 000	7 243
1	5 760 000	7 154
1	5 610 000	6 967
2	5 520 000	6 855
1	5 382 000	6 684
1	4 962 000	6 162
1	4 860 000	6 036
1	4 794 000	5 954
1	4 740 000	5 887
1	4 680 000	5 812
1	4 638 000	5 760
1	4 620 000	5 738

Langsiktig gjeld

1	4 548 000	5 648
1	4 518 000	5 611
1	4 512 000	5 604
1	4 500 000	5 589
1	4 470 000	5 551
1	4 458 000	5 537
1	4 452 000	5 529
1	4 260 000	5 291
1	4 230 000	5 253
1	4 200 000	5 216
1	4 188 000	5 201
1	4 080 000	5 067
1	4 032 000	5 007
1	4 007 000	4 976
1	3 990 000	4 955
1	3 960 000	4 918
1	3 900 000	4 844
1	3 840 000	4 769
1	3 834 000	4 762
1	3 660 000	4 545
1	3 594 000	4 464
1	3 570 000	4 434
1	3 540 000	4 396
1	3 480 000	4 322
3	3 420 000	4 247
1	3 354 000	4 165
1	3 210 000	3 987
1	3 160 000	3 925
2	3 120 000	3 875
1	3 090 000	3 838
1	2 900 000	3 602
1	2 880 000	3 577
1	2 740 000	3 403
1	2 730 000	3 390
2	2 670 000	3 316
1	2 610 000	3 241
1	2 580 000	3 204
1	2 550 000	3 167
2	2 394 000	2 973
1	2 370 000	2 943
3	2 340 000	2 906
1	2 334 000	2 899
1	2 280 000	2 832
1	2 250 000	2 794
1	2 220 000	2 757
1	1 830 000	2 273
1	1 200 000	1 490
1	1 060 000	1 316
1	760 000	944
1	694 000	862

Langsiktig gjeld

Individuell nedbetaling av fellesgjeld

Individuell nedbetaling av fellesgjeld (IN) er behandlet etter gjeldsmetodeløsningen. Ekstrainnbetalinger fra eiere klassifiseres som forskuddsbetaling av eiers kapitalkostnader, og står i balansen under langsiktig gjeld.

Gjelden til eier vil bli redusert i takt med nedbetalingen av fellesgjelden etter opprinnelig nedbetalingsplan, og årlig nedkvikting framkommer i resultatregnskapet som inntekt etter driftsresultat før IN.

Note 13 - Pantstillelser

Bokført verdi pr. 31.12.2025

Bokført langsiktig gjeld	325 296 000
Innskuddskapital	216 864 000
Boligselskapets pantsikrede gjeld	542 160 000
Bokført verdi av pantsatt eiendom	542 160 000

Borettslagets bokførte gjeld er sikret ved pant. Borettsinnskuddet er en del av borettslagets pantsikrede gjeld.

Borettsinnskuddet er sikret med pant i borettslagets eiendom med kr. 216 864 000

Resultat og balanse med noter for Malerhaugveien 15 Borettslag.

Dokumentet er signert elektronisk av:

For Malerhaugveien 15 Borettslag

Styreleder	Jens Skavdal (sign.)	18.02.2026
Styremedlem	Elene Kathrin Kolstad (sign.)	17.02.2026
Styremedlem	Signar Slåttøy (sign.)	13.02.2026
Styremedlem	Thomas Bruun (sign.)	18.02.2026



Til generalforsamlingen i Malerhaugveien 15 Borettslag

Uavhengig revisors beretning

Konklusjon

Vi har revidert årsregnskapet for Malerhaugveien 15 Borettslag som består av balanse per 31. desember 2025, resultatregnskap og oppstilling over endring av disponible midler for regnskapsåret avsluttet per denne datoen og noter til årsregnskapet, herunder et sammendrag av viktige regnskapsprinsipper.

Etter vår mening

- oppfyller årsregnskapet gjeldende lovkrav, og
- gir årsregnskapet et rettviseende bilde av borettslagets finansielle stilling per 31. desember 2025, og av dets resultater og endringer i disponible midler for regnskapsåret avsluttet per denne datoen i samsvar med regnskapslovens regler og god regnskapsskikk i Norge.

Grunnlag for konklusjonen

Vi har gjennomført revisjonen i samsvar med International Standards on Auditing (ISA-ene). Våre oppgaver og plikter i henhold til disse standardene er beskrevet nedenfor under *Revisors oppgaver og plikter ved revisjonen av årsregnskapet*. Vi er uavhengige av borettslaget i samsvar med kravene i relevante lover og forskrifter i Norge og International Code of Ethics for Professional Accountants (inkludert internasjonale uavhengighetsstandarder) utstedt av International Ethics Standards Board for Accountants (IESBA-reglene), og vi har overholdt våre øvrige etiske forpliktelser i samsvar med disse kravene. Innhentet revisjonsbevis er etter vår vurdering tilstrekkelig og hensiktsmessig som grunnlag for vår konklusjon.

Øvrig informasjon

Styret (ledelsen) er ansvarlig for øvrig informasjon som er publisert sammen med årsregnskapet. Øvrig informasjon omfatter budsjettall som er presentert sammen med årsregnskapet. Vår konklusjon om årsregnskapet ovenfor dekker ikke øvrig informasjon.

I forbindelse med revisjonen av årsregnskapet er det vår oppgave å lese øvrig informasjon. Formålet er å vurdere hvorvidt det foreligger vesentlig inkonsistens mellom den øvrige informasjonen og årsregnskapet og den kunnskap vi har opparbeidet oss under revisjonen av årsregnskapet, eller hvorvidt øvrig informasjon ellers fremstår som vesentlig feil. Vi har plikt til å rapportere dersom øvrig informasjon fremstår som vesentlig feil. Vi har ingenting å rapportere i så henseende.

Ledelsens ansvar for årsregnskapet

Ledelsen er ansvarlig for å utarbeide årsregnskapet og for at det gir et rettviseende bilde i samsvar med regnskapslovens regler og god regnskapsskikk i Norge. Ledelsen er også ansvarlig for slik intern kontroll som den finner nødvendig for å kunne utarbeide et årsregnskap som ikke inneholder vesentlig feilinformasjon, verken som følge av misligheter eller utilsiktede feil.

Ved utarbeidelsen av årsregnskapet må ledelsen ta standpunkt til borettslagets evne til fortsatt drift og opplyse om forhold av betydning for fortsatt drift. Forutsetningen om fortsatt drift skal legges til grunn



for årsregnskapet så lenge det ikke er sannsynlig at virksomheten vil bli avviklet.

Revisors oppgaver og plikter ved revisjonen av årsregnskapet

Vårt mål er å oppnå betryggende sikkerhet for at årsregnskapet som helhet ikke inneholder vesentlig feilinformasjon, verken som følge av misligheter eller utilsiktede feil, og å avgi en revisjonsberetning som inneholder vår konklusjon. Betryggende sikkerhet er en høy grad av sikkerhet, men ingen garanti for at en revisjon utført i samsvar med ISA-ene, alltid vil avdekke vesentlig feilinformasjon. Feilinformasjon kan oppstå som følge av misligheter eller utilsiktede feil. Feilinformasjon er å anse som vesentlig dersom den enkeltvis eller samlet med rimelighet kan forventes å påvirke de økonomiske beslutningene som brukerne foretar på grunnlag av årsregnskapet.

Som del av en revisjon i samsvar med ISA-ene, utøver vi profesjonelt skjønn og utviser profesjonell skepsis gjennom hele revisjonen. I tillegg:

- identifiserer og vurderer vi risikoen for vesentlig feilinformasjon i årsregnskapet, enten det skyldes misligheter eller utilsiktede feil. Vi utformer og gjennomfører revisjonshandlinger for å håndtere slike risikoer, og innhenter revisjonsbevis som er tilstrekkelig og hensiktsmessig som grunnlag for vår konklusjon. Risikoen for at vesentlig feilinformasjon som følge av misligheter ikke blir avdekket, er høyere enn for feilinformasjon som skyldes utilsiktede feil, siden misligheter kan innebære samarbeid, forfalskning, bevisste utelatelser, uriktige fremstillinger eller overstyring av intern kontroll.
- opparbeider vi oss en forståelse av intern kontroll som er relevant for revisjonen, for å utforme revisjonshandlinger som er hensiktsmessige etter omstendighetene, men ikke for å gi uttrykk for en mening om effektiviteten av borettslagets interne kontroll.
- evaluerer vi om de anvendte regnskapsprinsippene er hensiktsmessige og om regnskapsestimaterne og tilhørende noteopplysninger utarbeidet av ledelsen er rimelige.
- konkluderer vi på om ledelsens bruk av fortsatt drift-forutsetningen er hensiktsmessig, og, basert på innhentede revisjonsbevis, hvorvidt det foreligger vesentlig usikkerhet knyttet til hendelser eller forhold som kan skape tvil av betydning om borettslagets evne til fortsatt drift. Dersom vi konkluderer med at det eksisterer vesentlig usikkerhet, kreves det at vi i revisjonsberetningen henleder oppmerksomheten på tilleggsopplysningene i årsregnskapet, eller, dersom slike tilleggsopplysninger ikke er tilstrekkelige, at vi modifierer vår konklusjon. Våre konklusjoner er basert på revisjonsbevis innhentet frem til datoen for revisjonsberetningen. Etterfølgende hendelser eller forhold kan imidlertid medføre at borettslaget ikke kan fortsette driften.
- evaluerer vi den samlede presentasjonen, strukturen og innholdet i årsregnskapet, inkludert tilleggsopplysningene, og hvorvidt årsregnskapet gir uttrykk for de underliggende transaksjonene og hendelsene på en måte som gir et rettviseende bilde.

Vi kommuniserer med styret blant annet om det planlagte innholdet i og tidspunkt for revisjonsarbeidet og eventuelle vesentlige funn i revisjonen, herunder vesentlige svakheter i intern kontroll som vi avdekker gjennom revisjonen.

Drammen
KPMG AS

Daniel Walstad Nyberg
Statsautorisert revisor
(elektronisk signert)

PENNEO

Signaturene i dette dokumentet er juridisk bindende. Dokument signert med "Penneo™ - sikker digital signatur". De signerende parter sin identitet er registrert, og er listet nedenfor.

"Med min signatur bekrefter jeg alle datoer og innholdet i dette dokument."

Daniel Walstad Nyberg

Statsautorisert revisor

På vegne av: KPMG AS

Serienummer: bankid.no no_bankid:9578-5998-4-887536

IP: 77.16.xxx.xxx

2026-03-02 18:17:07 UTC



Penneo Dokumentnøkkel: 8A752-B/JAJ-KTE07-PA73W-TZ7XY-GHU0D

Dette dokumentet er signert digitalt via [Penneo.com](https://penneo.com). De signerte dataene er validert ved hjelp av den matematiske hashverdien av det originale dokumentet. All kryptografisk bevisføring er innebygd i denne PDF-en for fremtidig validering.

Dette dokumentet er forseglest med et kvalifisert elektronisk segl. For mer informasjon om Penneos kvalifiserte tillitstjenester, se <https://eutl.penneo.com>.

Slik kan du bekrefte at dokumentet er originalt

Når du åpner dokumentet i Adobe Reader, kan du se at det er sertifisert av **Penneo A/S**. Dette beviser at innholdet i dokumentet ikke har blitt endret siden tidspunktet for signeringen. Bevis for de individuelle signatørens digitale signaturer er vedlagt dokumentet.

Du kan bekrefte de kryptografiske bevisene ved hjelp av Penneos validator, <https://penneo.com/validator>, eller andre valideringsverktøy for digitale signaturer.

Årsberetning Malerhaugveien 15 borettslag

Om Malerhaugveien 15 borettslag

Malerhaugveien 15 borettslag består av totalt 86 andeler fordelt på fire adresser: Malerhaugveien 15, Malerhaugveien 17a, Malerhaugveien 19 og Malerhaugveien 21. Borettslaget er en del av boligbyggelaget USBL.

Styresammensetning

Styret for 2025 - 2026 har bestått av styreleder Jens Skavdal, nestleder Signar Slåttøy, styremedlemmene Elene Kathrin Kolstad, Thomas Bruun¹ samt varamedlemmer Jenny Wingerei og Christina Drage.

Blant medlemmene i det inneværende styret er kun en av plassene ikke opp til valg. Styreleder og varamedlemmer velges for ett år om gangen, Elene Kathrin Kolstad har sittet ut sin toårsperiode og Thomas Bruun har valgt å si fra seg styrevervet pga. manglende kapasitet.

Styrets arbeid 2025/2026

Det har vært et travelt år for styret, hvor særlig det første halvåret var krevde mye tid på å sette seg inn i pågående saker, legge planer for resten av året, sette i gang med nødvendige investeringer, sikkerhets- og trivselstiltak og følge opp uforutsette hendelser og utfordringer tilknyttet fellesareal og bygningsmassen. Det følgende er et forsøk på å gi en oversikt over de viktigste sakene og hendelsene styret har involvert seg igjennom 2025/2026. Listen er ikke utfyllende, men forsøker å ta for seg de viktigste hendelsene og sakene styret har fulgt opp gjennom sin styreperiode.

Styremøter og vedtak

Styret har hatt totalt 14 styremøter i perioden 2025/2026, hvorav 2 av disse var digitale møter for vedtak i enkeltsaker. Styremøtene har blitt avholdt månedlig, med enkelte

¹ Thomas Bruun har hatt permisjon fra formelt styrearbeid fra september 2025. Varamedlem Jenny Wingerei har vikariert i rollen siden da.

unntak pga. ferieavvikling eller behov for hyppigere behandling. Det har totalt blitt fattet vedtak og beslutninger i 40 ulike saker, hvorav 36 saker har blitt behandlet som orienteringssaker.

Det har blitt sendt og mottatt en stor mengde e-poster, og styret har besvart mange skriftlige henvendelser gjennom Bonabo samt muntlige spørsmål. Vi bestreber å svare alle henvendelser innen rimelig tid og vår oppfatning er at vi klarer å følge opp på dette.

Det har blitt utarbeidet nyhetsbrev med jevnlig mellomrom for å holde beboere underrettet om sentrale saker som er relevante for borettslaget.

Det har vært et travelt år for styret og det har krevd mye tid og arbeid å sette seg inn i pågående saker, legge planer for resten av året og følge opp uforutsette hendelser og utfordringer tilknyttet fellesareal og bygningsmassen.

Overtakelse av fellesarealene

I løpet av sommeren 2025 ble (endelig) de siste områdene i borettslagets fellesareal ferdigstilt og overtatt av borettslaget. Dette var en lang og tidkrevende prosess som tok langt lenger tid enn forventet for alle involverte parter. Selv om dette nok ikke alltid var synlig for beboerne var styret en svært aktivt pådriver for å forsøke å få fortgang i prosessen og det foreligger en enorm mengde korrespondanse tilknyttet dette sakskomplekset.

Det er hyggelig å se at fellesarealene blir flittig brukt av borettslagets beboere og vi kan ikke annet enn å beklage at det tok såpass lang tid før alt kom på plass.

Drift og vedlikehold

Den mest sentrale delen av styrets daglige arbeid er å sørge for at den daglige driften av borettslaget går som det skal. Det har gått betydelig tid til å følge opp tekniske og praktiske utfordringer tilknyttet bygningsmassen. Når ting stopper å fungere har styret bestrebet å følge opp raskt og få utbedret ting så raskt som det er mulig. Blant ting som har krevd strakstiltak og oppfølging kan det følgende nevnes:

- Ytre og indre port i garasjen. Førstnevnte ble påkjørt juni 2025 og måtte erstattes. Sistnevnte har hatt driftsstans av ulike årsaker ved flere anledninger i året som var. Store deler av utgiftene i denne anledning ble dekt av borettslagets forsikring.
- Heisstanser ved flere anledninger. Her bør det nevnes at frekvensen av heisstans er langt lavere enn hva den var i sesongen 2024/2025, men det har allikevel vært heisstans flere ganger i året som var.
- Manglende vann, varmtvann o.l. Dette har vært problemer som har latt seg løse på dagen.

- Innbrudd i bodområdet v/Malerhaugveien 15. Her var det mye oppfølging i etterkant som en følge av skader på bodområdene. Det har i tillegg blitt påbegynt tiltak for å sikre bodområdet ytterligere i tiden fremover.
- Innkjøp av ny bomarm etter skade som følge av påkjøring.
- Forefallende arbeid i form av, plenklipping, ekstra lusing, bortkjøring av søppel/restavfall, rensing /spyling av sluker i fellesarealer (takterrasser og uteområder på bakkenivå) m.m.

De aller fleste utfordringer har blitt løst raskt. Selv om det i perioder nok føles som enkelte systemer har hatt en del nedetid er situasjonen langt bedre enn det første året etter overtakelse og de aller fleste systemene fungerer som de skal. I de anledninger hvor ting har tatt lenger tid å utbedre har styret bestrebet å sørge for god informasjon og hyppige oppdateringer. Styret har videre fulgt opp og sørget for at service- og vedlikeholdsavtaler følges opp slik at bygningsmassen er i god stand.

Investeringer

Styret har gjennom perioden 2025/2026 investert i tiltak som er ment å øke trivselen og nytten for fellesarealene for borettslagets beboere. De mest sentrale investeringene har vært kjøp og installasjon av sittemøbler for takterrassene og for uteområdene i tillegg til at man har kjøpt inn og plantet om en hel del planter i fellesområder og takterrassene. Disse investeringene har delvis blitt dekt av tildelinger gjennom USBL sitt bomiljøfond hvor vi fikk tilskudd til henholdsvis investering i møbler til takterrassene og til beplantning i borettslaget. Det er fortsatt midler avsatt til videre arbeid med å forbedre beplantningen på takterrassene og fellesarealene i borettslaget.

Styret bestilte en vask av alle vinduer i borettslaget som ble gjennomført sommeren 2025. Dette var sårt tiltrengt da en del vinduer ikke er spesielt lette å komme til for å vaske selv og de var ganske skitne etter byggearbeidet etc. som ble gjort i forkant av overtakelsene. Styret vurderer om dette bør gjennomføres som et årlig tiltak fremover.

Dugnad, sommerfest og tenning av julegrantenning

Det ble avholdt to dugnader i 2025 i regi av styret, en på våren og en på høsten. Det var godt oppmøte på begge dugnader. På høstdugnaden ble det plantet ca 150 løker og 15 klatreplanter, hvor det både store og små bidro til arbeidet. Styret sørget for mat og drikke til de fremmøtte og vi ønsker å understreke at innsatsen (både arbeidsmessig og sosialt) settes sterk pris på.

Etter sommerferien ble det avholdt borettslagets andre sommerfest. Sommerfesten har nå etablert seg som hyggelig tradisjon hvor beboere i alle aldre samles for prat, mat, hygge og lek i bakgården. Styret fikk god hjelp av beboere som bidro med kaker, arbeidskraft og godt selskap.

Den 30.11 ble det avholdt julegrantening med gløgg, sang og runder rundt juletreet. Ekstra takk til nissen som tok seg tid til å komme. Juletreet var et fint innslag i desember, selv om det møttes sin overmann i kraftig vind et par ganger før vi fant en løsning som gjorde det motstandsdyktig mot elementene.

Økonomistyring

Økonomien i borettslaget følges opp tett av styreleder og rådgiver i USBL. Det er fortsatt litt utfordrende å vite hvor mye borettslaget bør sette av og hva forventede kostnader tilknyttet vedlikehold er fra år til år. Over tid bygger man seg mer erfaring og det vil bli lettere å fastsette nivåer som er riktig per budsjettpost.

Borettslaget har oppsparte midler og god økonomi, men 2025 viste også at det skal ikke store uforutsette utgifter til før man kan komme til å spise på den oppsparte egenkapitalen og redusere investeringsrommet til nye tiltak til et minimum.

Det eksisterer fortsatt et investeringsbehov i fellesarealer og tekniske løsninger, så det er viktig at man ikke setter opp en økonomisk ramme som umuliggjør dette.

HMS-arbeid

Styret følger opp HMS-arbeid gjennom portalen BevarHMS. HMS-arbeidet ledes av nestleder Signar Slåttøy. Det aller mest sentrale er å følge opp og sørge for at tekniske installasjoner er i god stand, at brannveier har fri passasje, sluker er åpne m.m. Snømåling og strøing. Det er laget egen branninstruks som er sendt til alle beboerne.

Annet

Styret innførte Norgespris på fjernvarme og strøm for fellesarealene i borettslaget så raskt det lot seg gjøre. Forhåpentligvis vil det kunne redusere særlig kostnader tilknyttet fjernvarme sammenlignet med det foregående året.

Det ble inngått ny løsning for lading av el-bil med spotpris på lading og utleie av parkeringsplasser i borettslaget etter misnøye med de forrige leverandørene. Det er fortsatt ikke perfekt, men det kan virke som begge løsninger fungerer langt bedre enn de som var på plass tidligere.

Planer fremover

Styret har i løpet av perioden som har vært sett seg ut noen tiltak og områder det bør jobbes videre med inn i fremtidige styreperioder.

For det første må man fortsette arbeidet med å innføre og videreutvikle rutiner og sjekklister for styret og beboere.

Reklamasjonssaker mot utbygger må følges opp videre. Heldigvis er det ikke så mange saker igjen per dags dato tilknyttet fellesareal og bygningsmassen sammenlignet med hva det var i starten av forrige styreperiode, men de krever allikevel tett oppfølging for å bli endelig lukket.

Å få plass bedre telefon og internettdekning i kjellerområdene er en prioritert oppgave for 2026. Det var et tiltenkt arbeid i 2025, men pga. kapasitet og økonomi ble det utsatt. Det vil gjøre det langt lettere å få tekniske løsninger til å fungere og gjøre det langt lettere for beboere som slipper å være redd for å miste dekning hver gang de beveger seg en meter for langt inn mot bod- og garasjeområdene.

Avhengig av vedtak ved generalforsamling så er installasjon av ytterligere sikkerhetstiltak i form av videoovervåkning for utsatte områder i fellesarealene noe som kan prioriteres.

Reforhandling av avtaler. Borettslaget har en rekke service-, vedlikeholds- og tjenesteavtaler med en rekke ulike aktører. Her bør det tas en større gjennomgang slik at man kan få konkurranseutsatt de nåværende avtalene. I noen tilfeller er det nok ønskelig å holde på aktører pga. mulige reklamasjonskrav osv. men det er og en rekke tjenester det bør undersøkes om kan gjøres billigere og bedre av andre aktører.

Videre oppgradering av beplantningen i fellesarealene og takterrassene. Her gjenstår det fortsatt en del arbeid, særlig på takterrassene hvor den nåværende beplantningen er til tider litt vel viltvoksende. Her vil oppgraderingene gjøres i samarbeid med borettslagets hagegruppe. Det foreligger midler fra USBL sitt bomiljøfond i denne sammenhengen.

Borettslaget er i dialog med Street Art Oslo for å se på mulighetene til å få på plass noe passende kunst på betongveggen ved innkjøringen til borettslaget.

Til slutt

Styret vil takke for en hyggelig periode og gi en takk til alle beboere som bidrar til det gode bomiljøet i borettslaget.

Mvh

Jens Skavdal, Signar Slåttøy, Thomas Bruun, Elene Kathrin Kolstad Jenny Wingerei,
Christina Drage

Nr 15

Oppgradering av lekeområder i bakgården

Side 32 av 43

Beskrivelse

I dag består lekeområdet i bakgården av en sandkasse og en liten sklie. Dette er fine tiltak for de minste barna, men gir begrensede lekemuligheter for litt større barn. Vi ønsker derfor å foreslå en oppgradering av lekeområdet slik at bakgården blir et mer inkluderende og attraktivt uteområde for flere aldersgrupper.

Målet er å skape et trygt, variert og aktivt lekeområde som gir barna mer bevegelse, mestring og lek – og som kan brukes av flere i borettslaget over tid.

Plass 1 - Betongvegg

På murveggen foreslår vi å etablere en klatrevegg på ca. 2-3 meter. Klatregrepene kan monteres direkte i veggen. For å sikre trygg bruk må det etableres et støttsorberende fallunderlag under klatreveggen.

Vi foreslår også å omdisponere en del av blomsterbedet for å få plass til en snurrekopp og en trampoline, samtidig som vi ivaretar et pent og grønt uttrykk i bakgården.



Nr 15

Side 34 av 43

Plass 1 - Betongvegg

Klatreveggen kan kombineres med veggkunst, slik at klatreveggen integreres i motivet og gir mer farge og liv til den store grå flaten.



Nr 5

Side 35 av 43

Plass 1 - Betongvegg / bed



Klatregrep på vegg
eller



Klatrevegg 3D
kr. 16 259,-

Drensdug
kr. 720,-

Fallunderlag base
kr. 8 976,-

Fallunderlag Lim
kr. 13 063,-

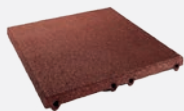

Fallunderlag granulater
kr. 9 471,-



Spinner kopp
kr. 8 494,-

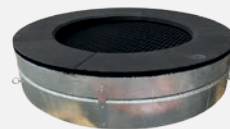

Trampoline
kr. 36 512,-

Totalt: kr. 93 495,-

Plass 2 - Over sklie

Vi foreslår å etablere en hinderløype i skråningen, slik at vi utnytter området bedre og skaper et aktivt og spennende lekeområde for barna.



Nr 15

Side 37 av 43

Plass 2 - Over sklie

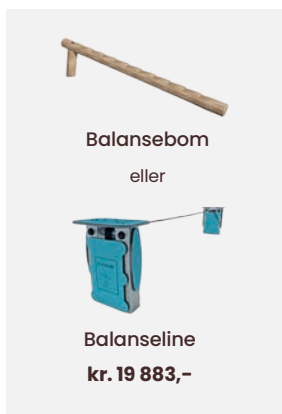
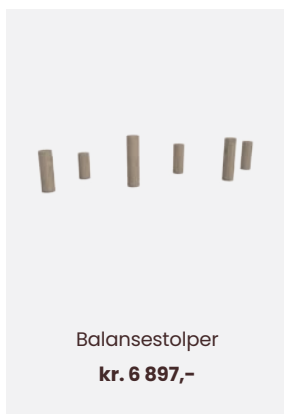
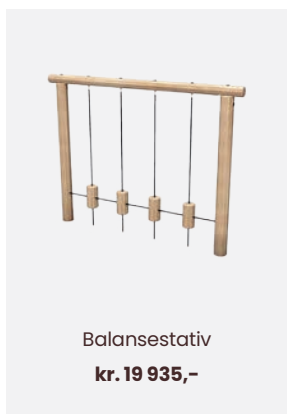

Totalt: kr. 57 515,-

Nr 5

Netting

Vi som foreldre er litt bekymret for fallhøyden ved murkanten. For å øke sikkerheten foreslår vi derfor å etablere et klatrenett som går fra murkanten og ned til bakken.

Tanken er at barna kan bruke nettet både til å klatre over, leke i og eventuelt ligge/hvile på det – samtidig som det fungerer som et tryggere alternativ ved kanten.

Netting

kr. 10 345,-



Nr 15

Montering
kr. 126 400,-

Totalt inkl. mva.

kr. 364 850,-

Det finnes kommunale og nasjonale støtteordninger for lekeplasser og nærmiljøanlegg i Oslo. Slike tilskudd kan i mange tilfeller dekke opptil 50 % av godkjente kostnader, forutsatt at prosjektet oppfyller gjeldende krav og har egenfinansiering.

Leverandør

Vi har valgt Trigonor som leverandør av lekeklassen, da de er kjent for solide, trygge og gjennomarbeidede lekeapparater med lang levetid og høy kvalitet. Løsningene er utviklet med fokus på både lek, sikkerhet og holdbarhet. Det må påregnes noe leveringstid på utstyret, men når alt er på plass, gjennomføres monteringen effektivt på ca. én uke, slik at lekeklassen raskt kan tas i bruk.

Innstilling fra valgkomiteen - 2026

Det ble vedtatt ved generalforsamling i Malerhaugveien 15 Borettslag den 19. mars 2025 at Monika Kolvik og Kine Berget er medlemmer av valgkomiteen og skal levere innstilling av styremedlemmer i forkant av borettslagets generalforsamling 18. mars 2026.

Valgkomiteen har godkjent informasjon om valgkomiteens sammensetning og kontaktinformasjon publisert av styreleder på Bonabo 27. januar 2026, samt fått styreleders godkjenning til å publisere informasjon om styrets arbeidsoppgaver og hvilke verv som er på valg publisert på borettslagets Facebook-side 16. februar.

Komiteen har hatt dialog med hvert enkelt styremedlem som enten ønsker å trekke seg fra styret eller er på valg i 2026 for å kartlegge interesse for videre arbeid i styret. Det er ikke meldt interesse for styreverv fra andre beboere til valgkomiteen gjennom epost eller Facebook.

Valgkomiteens innstilling er som følger:

Styreleder (1 år) – Jens Skavdal. Han ble valgt som styreleder mars 2025 og stiller på gjenvalg. Han har hatt en sentral og verdifull rolle med å strukturere styrets arbeidsoppgaver og styrke dets samarbeidet det siste året. Han har fungert i mange og sammensatte roller opp mot eksterne leverandører, og valgkomiteen har uoppfordret mottatt gode tilbakemeldinger fra flere beboere og samtlige styreverv om hans rolle.

Styremedlem (2 år) – Christina Drage. Hun ble valgt som varamedlem mars 2025 og stiller på valg som nytt styremedlem. Begge styrets varaer har deltatt på styremøter i 2025 og tidvis fungert som styremedlemmer med gode tilbakemeldinger. Deres kjennskap til styrets oppgaver og allerede tette og gode samarbeid gjør de til gode kandidater.

Styremedlem (2 år) – Jenny Pålsson Wingerei. Hun ble valgt som varamedlem mars 2025 og stiller på valg som nytt styremedlem. Begge styrets varaer har deltatt på styremøter i 2025 og tidvis fungert som styremedlemmer med gode tilbakemeldinger.

Deres kjennskap til styrets oppgaver og allerede tette og gode samarbeid gjør de til gode kandidater.

Varamedlemmer (1 år) – valgkomiteen har ingen innstilling til disse rollene.

Vi påpeker at innstillingen er basert på meldt interesse, og det er fullt mulig å stille benkeforslag til alle styrets verv på generalforsamlingen.

Valgkomiteen ønsker å benytte anledningen til å takke Elene Kolstad og Thomas Bruun for deres verdifulle innsats som medlemmer av styret gjennom 2 år, samt Signar Slåttøy sin utrettelige og verdifulle innsats som sittende styremedlem.

Vennlig hilsen

Monika Kolvik og Kine Berget

REGISTRERING OG FULLMAKT

Vennligst bruk BLOKKBOKSTAVER. Alle felter skal fylles ut.

Eier:

Fullt navn: _____

Eier av andel/seksjon: _____

I borettslag/sameie: _____

Fyll ut feltene under hvis du skal møte med fullmektig.

Mottaker av fullmakt (fullmektig):

Fullt navn: _____

E-postadresse: _____

Telefonnummer: _____

Fødselsdato: _____

Fullmaktsgiver (eier) gir med dette fullmektig fullmakt til å møte og stemme på generalforsamling/årsmøte Onsdag 18.03.2026.

I et **borettslag** kan en fullmaktshaver kun representere **én** andelseier gjennom fullmakt. I et **sameie** er det derimot adgang til at en fullmaktshaver kan representere **flere** seksjonseiere samtidig.

Uavhengig av organisasjonsform skal fullmakter være **blanko**, det vil si at de ikke skal inneholde føringer for hvordan eieren ønsker å stemme.

For møter som skal gjennomføres digitalt skal signert fullmakt oversendes styret i ditt borettslag/sameie innen periode for kommentarer/spørsmål starter, slik at fullmakt kan registreres og Usbl kan gi tilgang. Mottaker av fullmakt må på egenhånd opprette «Min Side-bruker» på Usbl.no, Bonabo - Min Side.

NB:

Juridiske eiere må gi fullmakt til en fysisk person for å kunne avgi stemme i digital generalforsamling/årsmøte.

_____ (sted), den _____ (dd.mm.åå).

Eiers underskrift



A		15.05.20	Rammeseknad	RS	TKL
Rev.	Dato	Tekst		Tegn.	Kont.
Skala	1 : 100		Tegningsnr.	A.12-B11	
B1 Plan 01 Tittelbrev USBL Pb 8409 Youngstorgst 0222 Oslo ----- Regulert byggegrense					
Fisdirektøren					
Prosjekt		Prosjektnr.			
Malerhaugveien 15		10-19-0480			
ARK :	REB :	EL :	B A R R		
REB :	EL :	REB :	B A R R		
REB :	REB :	REB :	B A R R		
Dark Arkitekter AS DRAMMENVEIEN 130 0277 OSLO TLF: 23 13 12 00 FAX: 23 13 12 01 darkark@darkark.no B A R R					
B1 Plan 01					
Tegningstatus		Oppdragsnr.		Vedleggnr.	
Rammeseknad		A3		E-04	
Skala		Tegningsnr.		Index	
1 : 100		A.12-B11		A	

DARK ARKITEKTER AS
Postboks 457 Skøyen
0213 OSLO

Deres ref.:
Robert Sømod

Vår ref. (saksnr.):
202008168 - 67
**Oppgis alltid ved
henvendelse**

Saksbehandler:
Andreas Juul Bergene

Dato: 26.01.2024

Adresse: MALERHAUGVEIEN 15 - 21
Tiltakshaver: MALERHAUGVEIEN 15
BORETTSLAG

Eiendom: 130/87/0/0
Søker: DARK ARKITEKTER AS

Tiltakstype: Blokk/bygård/terrassehus

Tiltaksart: Oppføring

Midlertidig brukstillatelse - Malerhaugveien 15 - 21

Plan- og bygningsetaten godkjenner søknaden om midlertidig brukstillatelse for fire boligblokker på lokk som vi mottok 22.12.2023. Tillatelsen er hjemlet i plan- og bygningsloven § 21-10 tredje ledd. Det gjenstår mindre vesentlige arbeider. Plan- og bygningsetaten gir brukstillatelse som beskrevet nedenfor.

Den midlertidige brukstillatelsen gjelder for hele tiltaket.

Gjenstående arbeider

Ansvarlig søker har oppgitt at mindre justeringsarbeider som beslag, tømmer, listing og gerikter samt beplantning og oppfylling av jord.

Gjenstående arbeider skal være utført innen 30.01.2024.

Vilkår i den videre prosessen

Vilkår for ferdigattest

Hvis det er satt vilkår for brukstillatelse må disse være oppfylt før du kan få ferdigattest. Dette må være dokumentert enten ved søknad om brukstillatelse eller søknad om ferdigattest. I tillegg må du sende oss følgende dokumentasjon:



Plan- og bygningsetaten
Oslo kommune

oslo.kommune.no/plan-bygg-og-eiendom

Besøksadresse:
Vahls gate 1, 0187 Oslo
Postadresse:
Boks 364 Sentrum, 0102 Oslo

Sentralbord: +47 21 80 21 80
Kundesenteret: +47 23 49 10 00
postmottak@pbe.oslo.kommune.no
Org. Nr.: NO 971 040 823 MVA

VEDTEKTER

for

Malerhaugveien 15 borettslag

org. nr. 923 659 471

tilknyttet Boligbyggelaget Usbl

vedtatt på stiftelsesmøtet den 25.09.2019, sist endret 25.1.2024, 19.3.2025 og 18.3.2026.

1. Innledende bestemmelser

1-1 Formål

Malerhaugveien 15 borettslag er et samvirkeforetak som har til formål å gi andelseierne bruksrett til egen bolig i lagets eiendom (boret) og å drive virksomhet som står i sammenheng med denne.

1-2 Forretningskontor, forretningsførsel og tilknytningsforhold

- (1) Borettslaget ligger i Oslo kommune og har forretningskontor i Oslo kommune.
- (2) Borettslaget er tilknyttet Boligbyggelaget Usbl som er forretningsfører.

2. Andeler og andelseiere

2-1 Andeler og andelseiere

- (1) Andelene skal være på kroner 5 000.
- (2) Bare andelseiere i boligbyggelaget og bare fysiske personer (enkeltpersoner) kan være andelseiere i borettslaget. Ingen fysiske personer kan eie mer enn en andel.
- (3) Uansett kan staten, en fylkeskommune eller en kommune til sammen eie inntil ti prosent av andelene i borettslaget i samsvar med borettslagslovens § 4-2 (1). Det samme gjelder selskap som har til formål å skaffe boliger og som blir ledet og kontrollert av stat, fylkeskommune eller kommune, stiftelse som har til formål å skaffe boliger og som er opprettet av staten, en fylkeskommune eller kommune og selskap, stiftelse eller andre som har inngått samarbeidsavtale med stat, fylkeskommune eller kommune om å skaffe boliger til vanskeligstilte.

2-2 Sameie i andel

- (1) Bare personer som bor eller skal bo i boligen kan bli sameier i andel.
- (2) Dersom flere eier en andel sammen, skal det regnes som bruksoverlating hvis en eller flere av sameierne ikke bor i boligen, jf. vedtektenes punkt 4-2.

2-3 Overføring av andel og godkjenning av ny andelseier

(1) En andelseier har rett til å overdra sin andel, men erververen må godkjennes av borettslaget for at ervervet skal bli gyldig overfor borettslaget.

(2) Borettslaget kan nekte godkjenning når det er saklig grunn til det og skal nekte godkjenning dersom ervervet vil være i strid med punkt 2 i vedtektene.

(3) Neker borettslaget å godkjenne erververen som andelseier, må melding om dette komme fram til erververen senest 20 dager etter at søknaden om godkjenning kom fram til borettslaget. I motsatt fall skal godkjenning regnes som gitt.

(4) Erververen har ikke rett til å bruke boligen før godkjenning er gitt eller det er rettskraftig avgjort at erververen har rett til å erverve andelen.

(5) Den forrige andelseieren er solidarisk ansvarlig med en eller flere nye erververe for betaling av felleskostnader til ny andelseier er godkjent, eller det er rettskraftig avgjort at en ny andelseier har rett til å erverve andelen.

3. Forkjøpsrett

3-1 Hovedregel for forkjøpsrett

(1) Dersom andel skifter eier, har andelseierne i borettslaget og dernest de øvrige andelseierne i boligbyggelaget forkjøpsrett.

(2) Forkjøpsretten kan ikke gjøres gjeldende når andelen overdras til ektefelle, til andelseierens eller ektefellens slektning i rett opp- eller nedstigende linje, til fosterbarn som faktisk står i samme stilling som livsarving, til søsken eller noen annen som i de to siste årene har hørt til samme husstand som den tidligere eieren. Forkjøpsretten kan heller ikke gjøres gjeldende når andelen overføres på skifte etter separasjon eller skilsmisse, eller når et husstandsmedlem overtar andelen etter bestemmelsene i husstandsfellesskapslovens § 3.

(3) Styret i borettslaget skal sørge for at de som er nevnt i første ledd får anledning til å gjøre forkjøpsretten gjeldende og på deres vegne gjøre retten gjeldende innen fristen nevnt i vedtektenes punkt 3-2, jf. borettslagslovens § 4-15 første ledd.

3-2 Frister for å gjøre forkjøpsrett gjeldende

Fristen for å gjøre forkjøpsretten gjeldende er 20 dager fra borettslaget mottok melding om at andelen har skiftet eier, med opplysning om pris og andre vilkår. Fristen er fem hverdager dersom borettslaget har mottatt skriftlig forhåndsvarsel om at andelen kan skifte eier, og varselet har kommet fram til laget minst femten dager, men ikke mer enn tre måneder, før meldingen om at andelen har skiftet eier.

3-3 Nærmere om forkjøpsretten

(1) Ansiennitet i borettslaget regnes fra dato for overtakelse av andelen. Står flere andelseiere i borettslaget med lik ansiennitet, går den med lengst ansiennitet i boligbyggelaget foran.

(2) Dersom ingen andelseiere i borettslaget melder seg utpeker boligbyggelaget hvilken andelseier i boligbyggelaget som skal få overta andelen.

(3) Andelseier som vil overta ny andel, må overdra sin andel i laget til en ny andelseier. Dette gjelder selv om andelen tilhører flere.

(4) Forkjøpsretten skal kunngjøres i en avis som er vanlig lest på stedet, på boligbyggelagets nettsider, ved oppslag i borettslaget eller på annen egnet måte.

4. Boret og bruksoverlating

4-1 Boretten

(1) Hver andel gir enerett til å bruke en bolig i borettslaget og rett til å nytte fellesarealer til det de er beregnet eller vanlig brukt til, og til annet som er i samsvar med tiden og forholdene. Det er felles takarealer på takene som disponeres av alle andelseierne.

(2) Andelseieren kan ikke benytte boligen til annet enn boligformål uten styrets samtykke.

(3) Andelseieren skal behandle boligen, andre rom og annet areal med tilbørlig aktsomhet. Bruken av boligen og fellesarealene må ikke på en urimelig eller unødvendig måte være til skade eller ulempe for andre andelseiere.

(4) En andelseier kan med styrets godkjenning gjennomføre tiltak på eiendommen som er nødvendige på grunn av funksjonshemming hos en bruker av boligen. Godkjenning kan ikke nektes uten saklig grunn.

(5) Styret kan fastsette vanlige ordensregler for eiendommen.

4-2 Bruksoverlating

(1) Andelseieren kan ikke uten samtykke fra styret overlate bruken av boligen til andre.

- (2) Med styrets godkjenning kan andelseierne overlate bruken av hele boligen dersom:
- andelseieren selv eller andelseierens ektefelle eller slektning i rett opp- eller nedstigende linje eller fosterbarn av andelseieren eller ektefellen, har bodd i boligen i minst ett av de siste to årene. Andelseierne kan i slike tilfeller overlate bruken av hele boligen for opp til tre år
 - andelseieren er en juridisk person
 - andelseieren skal være midlertidig borte som følge av arbeid, utdanning, militærtjeneste, sykdom eller andre tungtveiende grunner
 - et medlem av brukerhusstanden er andelseierens ektefelle eller slektning i rett opp- eller nedstigende linje eller fosterbarn av andelseieren eller ektefellen
 - det gjelder bruksrett til noen som har krav på det etter ekteskapslovens § 68 eller husstandsfellesskapslovens § 3 andre ledd.

Godkjenning kan bare nektes dersom brukerens forhold gir saklig grunn til det.

Godkjenning kan nektes dersom brukeren ikke kunne blitt andelseier.

Har laget ikke sendt svar på skriftlig søknad om godkjenning av bruker innen en måned etter at søknaden har kommet fram til laget, skal brukeren regnes som godkjent.

(3) Andelseier som bor i boligen selv, kan overlate bruken av deler av den til andre uten godkjenning. I tillegg kan andelseieren overlate bruken av hele boligen til andre i opptil 30 døgn i løpet av året.

(4) Overlating av bruken reduserer ikke andelseierens plikter overfor borettslaget.

4-3 Parkering

Parkering er organisert i en egen næringsseksjon (seksjon 3, «Garasjeseksjonen») i eierseksjonssameiet Malerhaugveien 15. Borettslaget eier en ideell andel av Garasjeseksjonen. Andelseiere som har kjøpt parkeringsplass (-er) i garasjekjelleren har eksklusiv bruksrett til plassen (-e). Bruksretten vil bli forsøksvis tinglyst slik at bruksretten ligger til andelen. Bruksretten til parkeringsplassen (-e) er tilknyttet og følger andelen ved salg. Dette gjelder også der hvor én andel har bruksrett til to eller flere parkeringsplasser. Andelseier kan bare selge bruksretten til parkeringsplassen til annen andelseier i borettslaget. Utleie av parkeringsplass kan bare skje til andelseier eller annen beboer i borettslaget. Utbygger har tinglyst eksklusiv bruksrett til ikke solgte parkeringsplasser. Felleskostnader planlegges innkrevet pr. plass som disponeres. Det er laget egne vedtekter til Garasjeseksjonen.

(3) Borettslaget kan fastsette ordensregler og retningslinjer for bruken av parkeringsplassene.

4-4 Parkeringsplasser for funksjonshemmede

Det er etablert et begrenset antall HC-plasser i borettslaget. Andelseier er kjent med at dersom en andelseier har behov for parkeringsplass tilpasset funksjonshemmede, kan andelseier bli pålagt å stille til disposisjon sin plass. Dette gjelder bare i tilfeller der andelseieren med funksjonshemming disponerer en annen parkeringsplass i parkeringskjelleren, og bruksoverlatingen skal skje mot at den andelseieren det gjelder får rett til bruk av denne parkeringsplassen. Det er et vilkår at vedkommende med funksjonshemming kan dokumentere at han eller hun på grunn av funksjonshemming har tillatelse fra kommunen til ”parkering for forflytningshemmede” eller annen tilfredsstillende dokumentasjon.

4-5 Privatisert sportsbod og terrasse/balkong

(1) Hver andel har eksklusiv bruksrett til sportsbod og terrasse/balkong i tilknytning til boligen, se **vedlegg 1**. Utvendig bod ligger i bodareal tilknyttet oppgang eller i parkeringskjeller.

(2) Eksklusiv bruksrett innebærer at andelseier er ansvarlig for vedlikeholdet og at arealet til enhver tid er i forsvarlig stand. Styret kan fastsette ordensregler og retningslinjer for terrasser mv.

5. Vedlikehold

5-1 Andelseiernes vedlikeholdsplikt

(1) Den enkelte andelseier skal holde boligen, og andre rom og annet areal som hører boligen til, i forsvarlig stand og vedlikeholde slikt som vinduer, rør, sikringsskap fra og med første hovedsikring/inntakssikring, ledninger med tilbehør, varmekabler, inventar, utstyr inklusive vannklosett, varmtvannsbereder og vask, apparater og innvendige flater. Våtrom må brukes og vedlikeholdes slik at lekkasjer unngås.

(2) Vedlikeholdet omfatter også nødvendige reparasjoner og utskifting av slikt som rør, sikringsskap fra og med første hovedsikring/inntakssikring, ledninger med tilbehør, varmekabler, inventar, utstyr inklusive slikt som vannklosett, varmtvannsbereder og vasker,

apparater, tapet, gulvbelegg, vegg-, gulv- og himlingsplater, skillevegger, listverk, skap, benker og innvendige dører med karmen.

(3) Andelseieren har også ansvaret for oppsteking og rensing av innvendige avløpsledninger både til og fra egen vannlås/sluk og fram til borettslagets felles-/hovedledning. Andelseier skal også rense eventuelle sluk på verandaer, balkonger o.l.

(4) Andelseieren skal holde boligen fri for insekter og skadedyr.

(5) Vedlikeholdsplikten omfatter også utbedring av tilfeldig skade, herunder skade påført ved innbrudd og uvær.

(6) Oppdager andelseieren skade i boligen som borettslaget er ansvarlig for å utbedre, plikter andelseieren straks å sende melding til borettslaget.

(7) Borettslaget og andre andelseiere kan kreve erstatning for tap som følger av at andelseieren ikke oppfyller pliktene sine, jf. borettslagslovens §§ 5-13 og 5-15.

5-2 Borettslagets vedlikeholdsplikt

(1) Borettslaget skal holde bygninger og eiendommen for øvrig i forsvarlig stand så langt plikten ikke ligger på andelseierne. Skade på bolig eller inventar som tilhører laget, skal laget utbedre dersom skaden følger av mislighold fra en annen andelseier.

(2) Felles rør, ledninger, kanaler og andre felles installasjoner som går gjennom boligen, skal borettslaget holde ved like. Borettslaget har rett til å føre nye slike installasjoner gjennom boligen dersom det ikke er til vesentlig ulempe for andelseieren. Borettslagets vedlikeholdsplikt omfatter også utvendig vedlikehold av vinduer.

(3) Borettslagets vedlikeholdsplikt omfatter også utskifting av vinduer, herunder nødvendig utskifting av isolerglass, og ytterdører til boligen eller reparasjon eller utskifting av tak, bjelkelag, bærende veggkonstruksjoner, sluk, samt rør eller ledninger som er bygd inn i bærende konstruksjoner med unntak av varmekabler.

(4) Andelseieren skal gi adgang til boligen slik at borettslaget kan utføre sin vedlikeholdsplikt, herunder ettersyn, reparasjon eller utskifting. Ettersyn og utføring av arbeid skal gjennomføres slik at det ikke er til unødig ulempe for andelseieren eller annen bruker av boligen.

(5) Andelseier kan kreve erstatning for tap som følger av at borettslaget ikke oppfyller pliktene sine, jf. borettslagslovens § 5-18.

6. Pålegg om salg og fravikelse

6-1 Mislighold

Andelseiers brudd på sine forpliktelser overfor borettslaget utgjør mislighold. Som mislighold regnes blant annet manglende betaling av felleskostnader, forsømt vedlikeholdsplikt, ulovlig bruk eller overlating av bruk og brudd på husordensregler.

6-2 Pålegg om salg

(1) Hvis en andelseier til tross for advarsel vesentlig misligholder sine plikter, kan borettslaget pålegge vedkommende å selge andelen, jf. borettslagslovens § 5-22 første ledd. Advarsel skal gis skriftlig og opplyse om at vesentlig mislighold gir laget rett til å kreve andelen solgt.

6-3 Fravikelse

Medfører andelseierens eller brukerens oppførsel fare for ødeleggelse eller vesentlig forringelse av eiendommen, eller er andelseierens eller brukerens oppførsel til alvorlig plage eller sjenanse for eiendommenes øvrige andelseiere eller brukere, kan styret kreve fravikelse fra boligen etter tvangsfullbyrdelseslovens kapittel 13.

7. Felleskostnader og pantesikkerhet

7-1 Felleskostnader

(1) Felleskostnadene betales hver måned. Borettslaget kan endre felleskostnadene med en måneds skriftlig varsel.

(2) Fordelingen mellom eierne av andelene skal skje ut fra brøk som bygger på BRA areal av boligene likevel slik at fordelingen skal skje ved at 30 prosent av utgiftene fordeles med like store beløp på hver andel, mens øvrige 70 prosent av utgiftene fordeles på hver andel etter brøk. Tv- og bredbånd fordeles likt på alle andeler. Det betales inn a konto beløp etter areal til varmt tappevann og oppvarming som skal avregnes etter forbruk.

(3) Andelseier som disponerer en eksklusiv bruksrett til parkeringsplass skal dekke følgende kostnader (uttømmende liste) med eiendommen til drift og vedlikehold av parkeringsplassene:

1. Kostnader til renhold av parkeringskjelleren også kjørebaneer
2. Kostnader til belysning i parkeringskjelleren
3. Kostnader med drift og vedlikehold av garasjeporten
4. Kostnader med drift og vedlikehold av dekke i garasjekjelleren slik som kosting og vasking, samt rehabilitering av dekke.
5. Andre kostnader som bare kan henføres til parkeringskjelleren.

Disse kostnadene fordeles med 1/46 på hver som disponerer plass i parkeringskjelleren.

En andelseier med ladepunkt for elbil eller ladbare hybrider i tilknytning til en parkeringsplass, må betale for faktisk forbruk av strøm og for administrative kostnader i tilknytning til avregning mv. Kostnadene faktureres månedlig a-konto og vil bli gjenstand for avregning etter faktisk målt forbruk og medgåtte administrasjonskostnader. Forbruk avregnes hvert kvartal, hvert halvår eller en gang i året, avhengig av hva borettslaget/leverandør bestemmer. Kostnader til etablering av ladepunkt, vedlikehold og strøm dekkes av den enkelte andelseier.

(3) For felleskostnader som ikke blir betalt ved forfall, svarer andelseieren den til enhver tid gjeldende forsinkelsesrente etter forsinkelsesrenteloven.

7-2 Borettslagets pantesikkerhet

For krav på dekning av felleskostnader og andre krav fra lagsforholdet har laget panterett i andelen foran alle andre heftelser. Pantekravet er begrenset til en sum som svarer til to ganger folketrygdens grunnbeløp. Grunnbeløpet som gjelder på tidspunktet da tvangsdekning besluttet gjennomført skal legges til grunn for beregningen. Panteretten omfatter også krav

·

som skulle ha vært betalt etter at det har innkommet en begjæring til namsmyndighetene om tvangsdekning.

8. Styret og dets vedtak

8-1 Styret

- (1) Borettslaget skal ha et styre som skal bestå av en styreleder og tre andre medlemmer med inntil 2 varamedlemmer.
- (2) Funksjonstiden for styreleder er ett år. Funksjonstiden for øvrige styremedlemmer er to år. Varamedlemmer velges for ett år. Styreleder, styremedlem og varamedlem kan gjenvelges.
- (3) Styret skal velges av generalforsamlingen. Generalforsamlingen velger styreleder ved særskilt valg. Styret velger nestleder blant sine medlemmer.

8-2 Styrets oppgaver

- (1) Styret skal lede virksomheten i samsvar med lov, vedtekter og generalforsamlingens vedtak. Styret kan ta alle avgjørelser som ikke i loven eller vedtektene er lagt til andre organer.
- (2) Styreleder skal sørge for at styret holder møte så ofte som det trengs. Et styremedlem eller forretningsfører kan kreve at styret sammenkalles.
- (3) Styret skal føre protokoll over styresakene. Protokollen skal underskrives av de frammøtte styremedlemmene.

8-3 Styrets vedtak

- (1) Styret er vedtaksført når mer enn halvparten av alle styremedlemmene er til stede. Vedtak kan treffes med mer enn halvparten av de avgitte stemmene. Står stemmene likt, gjør møtelederens stemme utslaget. De som stemmer for et vedtak som innebærer en endring, må likevel utgjøre minst en tredjedel av alle styremedlemmene.
- (2) Styret kan ikke uten at generalforsamlingen har gitt samtykke med minst to tredjedels flertall, fatte vedtak om:
 1. ombygging, påbygging eller andre endringer av bebyggelsen eller tomten som etter forholdene i laget går ut over vanlig forvaltning og vedlikehold,
 2. å øke tallet på andeler eller å knytte andeler til boliger som tidligere har vært benyttet eller tenkt benyttet til utleie, jf. borettslagslovens § 3-2 andre ledd,
 3. salg eller kjøp av fast eiendom,
 4. å ta opp lån som skal sikres med pant med prioritet foran innskuddene,
 5. andre rettslige disposisjoner over fast eiendom som går ut over vanlig forvaltning,
 6. andre tiltak som går ut over vanlig forvaltning, når tiltaket fører med seg økonomisk ansvar eller utlegg for laget på mer enn fem prosent av de årlige felleskostnadene.

8-4 Representasjon og fullmakt

To styremedlemmer i fellesskap representerer laget utad og tegner dets navn.

9. Generalforsamlingen

9-1 Myndighet

Den øverste myndighet i borettslaget utøves av generalforsamlingen.

9-2 Tidspunkt for generalforsamling

(1) Ordinær generalforsamling skal holdes hvert år innen utgangen av juni.

(2) Ekstraordinær generalforsamling holdes når styret finner det nødvendig, eller når revisor eller minst to andelseiere som til sammen har minst en tiendedel av stemmene, krever det og samtidig oppgir hvilke saker de ønsker behandlet.

9-3 Varsel om og innkalling til generalforsamling

(1) Forut for ordinær generalforsamling skal styret varsle andelseierne om dato for møtet og om frist for innlevering av saker som ønskes behandlet.

(2) Generalforsamlingen skal innkalles skriftlig av styret med et varsel som skal være på minst åtte og høyst tjue dager. Ekstraordinær generalforsamling kan om nødvendig kalles inn med kortere varsel som likevel skal være på minst tre dager. I begge tilfeller skal det gis skriftlig melding til boligbyggelaget.

(3) I innkallingen skal de sakene som skal behandles være bestemt angitt. Skal et forslag som etter borettslagsloven eller vedtektene må vedtas med minst to tredjedels flertall kunne behandles, må hovedinnholdet være angitt i innkallingen. Saker som en andelseier ønsker behandlet på ordinær generalforsamling skal nevnes i innkallingen når styret har mottatt krav om det etter vedtektenes punkt 9-3 (1).

9-4 Saker som skal behandles på ordinær generalforsamling

- Godkjenning av eventuell årsberetning fra styret
- Godkjenning av årsregnskap
- Budsjett for inneværende år gjennomgås
- Valg av styreleder, styremedlemmer og varamedlemmer
- Valg av delegerte til boligbyggelagets generalforsamling
- Valg av valgkomite
- Eventuelt valg av revisor
- Fastsetting av godtgjørelse til styret
- Andre saker som er nevnt i innkallingen

9-5 Møteledelse og protokoll

Generalforsamlingen skal ledes av styrelederen med mindre generalforsamlingen velger en annen møteleder. Møtelederen skal sørge for at det føres protokoll fra generalforsamlingen.

9-6 Stemmerett og fullmakt

Hver andelseier har en stemme på generalforsamlingen. Hver andelseier kan møte ved fullmektig på generalforsamlingen, men ingen kan være fullmektig for mer enn en andelseier. For en andel med flere eiere kan det bare avgis en stemme.

9-7 Vedtak på generalforsamlingen

(1) Foruten saker som nevnt i punkt 9-4 i vedtektene kan ikke generalforsamlingen fatte vedtak i andre saker enn de som er bestemt angitt i innkallingen.

(2) Med de unntak som følger av borettslagsloven eller vedtektene her fattes alle beslutninger av generalforsamlingen med mer enn halvparten av de avgitte stemmer. Ved valg kan generalforsamlingen på forhånd fastsette at den som får flest stemmer skal regnes som valgt.

(3) Stemmelikhet avgjøres ved loddtrekning.

10. Inhabilitet, taushetsplikt og mindretallsvern

10-1 Inhabilitet

(1) Et styremedlem må ikke delta i styrebehandlingen eller avgjørelsen av noe spørsmål der medlemmet selv eller nærstående har en framtreddende personlig eller økonomisk særinteresse.

(2) Ingen kan selv eller ved fullmektig eller som fullmektig delta i en avstemning på generalforsamlingen om avtale med seg selv eller nærstående eller om ansvar for seg selv eller nærstående i forhold til laget. Det samme gjelder avstemning om pålegg om salg eller krav om fravikelse etter borettslagslovens §§ 5-22 og 5-23.

10-2 Taushetsplikt

Tillitsvalgte, forretningsfører og ansatte i et borettslag har plikt til å bevare taushet overfor uvedkommende om det de i forbindelse med virksomheten i laget får vite om noens personlige forhold. Dette gjelder ikke dersom ingen berettiget interesse tilsier taushet.

10-3 Mindretallsvern

Generalforsamlingen, styret eller forretningsfører kan ikke treffe beslutning som er egnet til å gi visse andelseiere eller andre en urimelig fordel til skade for andre andelseiere eller laget.

11. Vedtektsendringer og forholdet til borettslovene

11-1 Vedtektsendringer

(1) Endringer i borettslagets vedtekter kan bare besluttes av generalforsamlingen med minst to tredjedeler av de avgitte stemmer.

(2) Følgende endringer av vedtektene kan ikke skje uten samtykke fra boligbyggelaget, jf. borettslagslovens § 7-12:

- vilkår for å være andelseier i borettslaget
- bestemmelse om forkjøpsrett til andel i borettslaget
- denne bestemmelse om godkjenning av vedtektsendringer

11-2 Forholdet til borettslovene

For så vidt ikke annet følger av vedtektene gjelder reglene i lov om borettslag av 06.06.2003 nr 39. jf. lov om boligbyggelag av samme dato.

12. Retningslinjer for valgkomiteen

12-1 Retningslinjer

1. Valgkomiteen velges på generalforsamlingen for en periode av 1 år.
2. Valgkomiteen skal bestå av 2 medlemmer, ett medlem velges særskilt som leder.
3. Valgkomiteen innstiller kandidater til styreverv og kandidater til neste års valgkomite.
4. Valgkomiteen bør skrive møtereferater.
5. Valgkomiteen bør møtes minimum 1 gang i året. Valgkomiteens leder er ansvarlig for innkalling.
6. Andelseiere informeres i rimelig tid om hvilke verv som er på valg slik at de som ønsker kan melde sin interesse.

Nabolagsprofil

Malerhaugveien 15 - Nabolaget Ensjø - vurdert av 340 lokalkjente

Nabolaget spesielt anbefalt for

- Familier med barn
- Etablerere
- Enslige



Offentlig transport

Valle Linje FB5A, 21, 126	7 min 0.5 km
Ensjø Linje 1, 2, 3, 4	7 min 0.6 km
Helsfyr T-bane, buss	11 min 0.9 km
Tøyen stasjon Linje RE30, R31	18 min 1.4 km
Carl Berners plass Linje 17	5 min 2.2 km

Skoler

Kampen skole (1-7 kl.) 487 elever, 21 klasser	11 min 0.9 km
Hasle skole (1-7 kl.) 757 elever, 40 klasser	13 min 1 km
Vålerenga skole (1-7 kl.) 449 elever, 25 klasser	14 min 1.2 km
Fyrstikkalleen skole (8-10 kl.) 373 elever, 27 klasser	4 min 0.3 km
Jordal skole (8-10 kl.) 617 elever, 44 klasser	14 min 1.2 km
Valle Hovin videregående skole	12 min
Etterstad videregående skole 588 elever, 41 klasser	12 min 1 km



Opplevd trygghet

Veldig trygt 86/100



Kvalitet på skolene

Veldig bra 84/100



Naboskapet

Høflige 66/100

Aldersfordeling

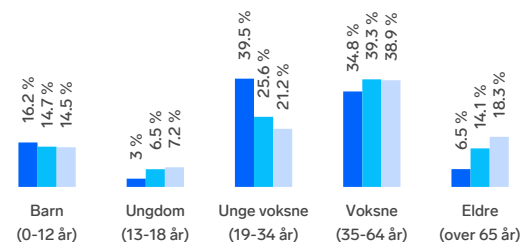

Område	Personer	Husholdninger
Ensjø	8 226	4 155
Oslo og omegn	999 185	490 708
Norge	5 425 412	2 654 586

Barnehager

Fyrstikkalleen barnehage (1-5 år) 117 barn	1 min 0.1 km
Malerhaugen barnehage (1-5 år) 58 barn	1 min 0.1 km
Alleen barnehage (0-5 år) 72 barn	2 min 0.1 km



Dagligvare

Kiwi Ensjø	5 min
Rema 1000 Ensjø Post i butikk, PostNord	6 min 0.5 km





Innholdet i nabolagsprofilen er hentet fra ulike datakilder, og feil eller mangler kan forekomme. Vurderinger og sitater er innhentet på web og gir uttrykk for hvordan naboeier vurderer nabolaget. FINN.no AS kan ikke holdes ansvarlig for feil/mangler i profilen. Copyright © Finn.no AS 2026

Primære transportmidler









-  1. Tog/t-bane
-  2. Egen bil

 **Kollektivtilbud**
Veldig bra 95/100

 **Shoppingutvalg**
Meget bra 87/100

 **Serveringstilbud**
Meget bra 86/100

Sport

-  Fyrstikkaleen flerbrukshall Aktivitetshall 3 min  0.2 km
-  Jordal ballbane og skatepark 11 min  0.9 km
Fotball, skatepark, lekeplass, ballspill
-  Fresh Fitness Ensjø 6 min 
-  FitnessXpress Intility Arena 12 min 

Boligmasse

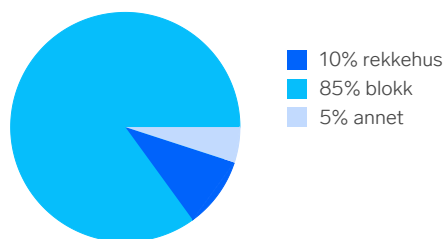





«Nærhet til idylliske Kampen og tilliggende parker. Nærhet til bane og buss. Greit å komme seg ut i marka.»

Sitat fra en lokalkjent



Varer/Tjenester

-  Fyrstikktoget 5 min 
-  Fyrstikktoget Apotek 5 min 

Aldersfordeling barn (0-18 år)

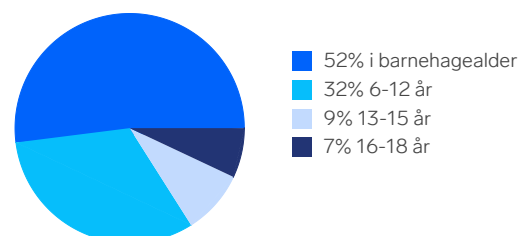

Familiesammensetning

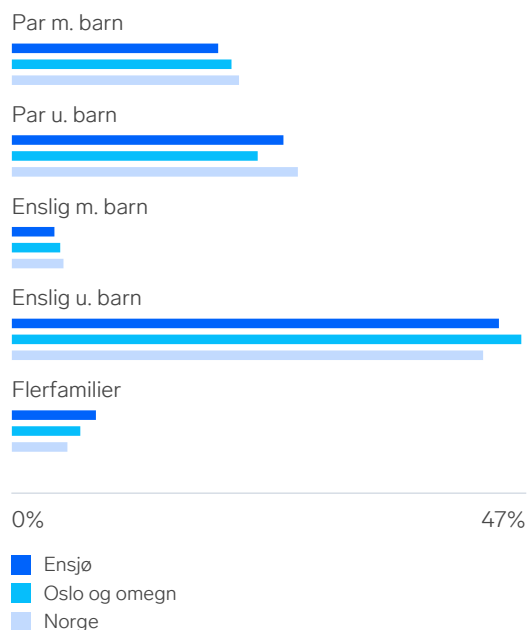

Sivilstand

		Norge
Gift	23%	33%
Ikke gift	69%	54%
Separert	7%	9%
Enke/Enkemann	1%	4%



Innholdet i nabolagsprofilen er hentet fra ulike datakilder, og feil eller mangler kan forekomme. Vurderinger og sitater er innhentet på web og gir uttrykk for hvordan naboeier vurderer nabolaget. FINN.no AS kan ikke holdes ansvarlig for feil/mangler i profilen. Copyright © Finn.no AS 2026

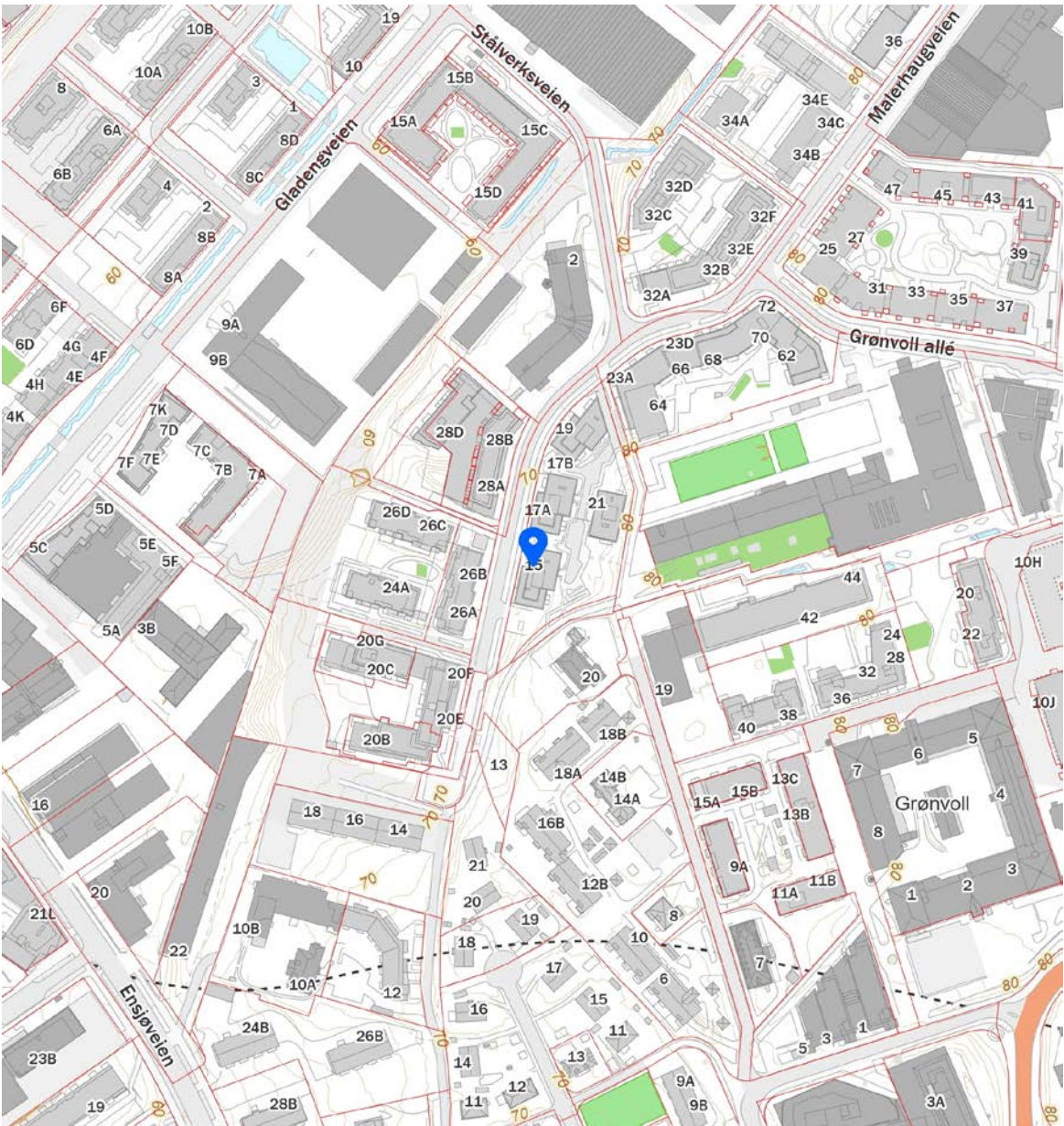
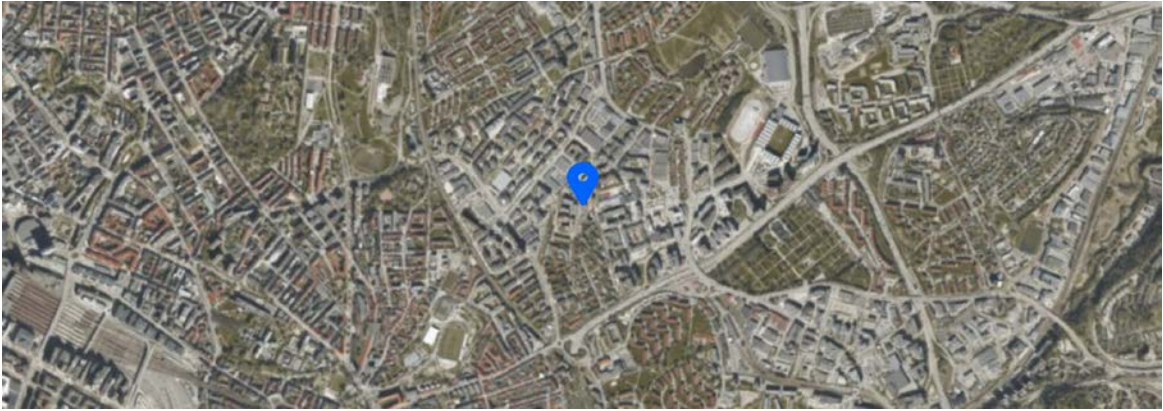

 Innholdet i nabolagsprofilen er hentet fra ulike datakilder, og feil eller mangler kan forekomme. Vurderinger og sitater er innhentet på web og gir uttrykk for hvordan naboe vurderer nabolaget. FINN.no AS kan ikke holdes ansvarlig for feil/mangler i profilen. Copyright © Finn.no AS 2026

Boligkjøperforsikring

Hvis din nye bolig har skjulte feil kan dette koste deg både tid og penger.

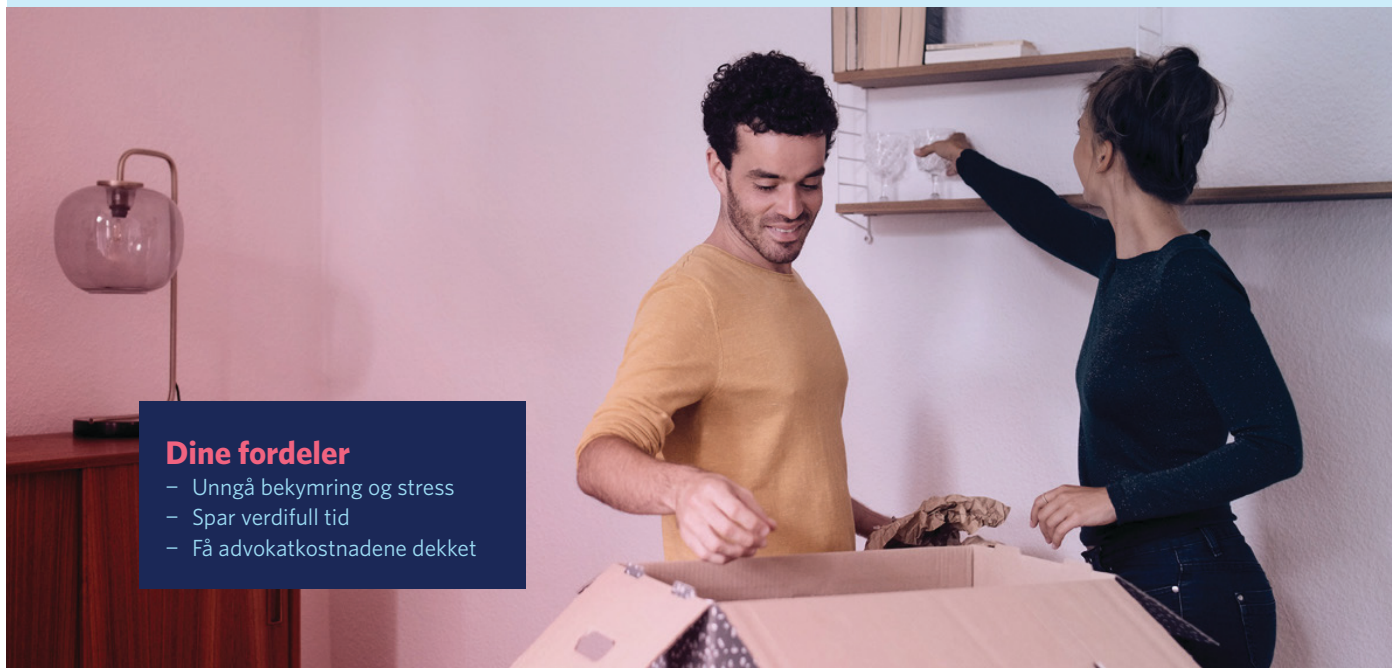

Dine fordeler

- Unngå bekymring og stress
- Spar verdifull tid
- Få advokatkostnadene dekket

Med vår boligkjøperforsikring er du i trygge hender hvis du oppdager feil eller mangler ved boligen du har kjøpt. Forsikringen gir deg tilgang på hjelp fra advokater, saksbehandlere og jurister som er spesialiserte på eiendomskjøp. De står klare til å hjelpe deg i fem år etter overtagelse - uten at du trenger å bekymre deg for egne og eventuelle idømte saksomkostninger.

Få hjelpen du trenger!

- **Når:** Du kjøper forsikringen når du kjøper en brukt bolig. Da gjelder avhendingsloven.
- **Hvor:** Hos eiendomsmegler senest ved kontraktsmøte.
- **Hvordan:** Krysses av i kjøpekontrakten. Forsikringsbevis og vilkår sendes per e-post.

Forsikringen er meglet frem av Söderberg & Partners og er plassert hos Gar-Bo Försäkring AB.

*Det tas forbehold om pris- og vilkårsendringer.

Hva koster forsikringen?

Forsikringspremien trekkes i oppgjøret.

Borettslagseiendom: kr 9 300

Seksjonert eiendom/
aksjebolig: kr 13 500

Enebolig/fritid/tomt: kr 18 900



soderbergpartners.no/eiendom



Nøklene i lomma.

Som kjøper av bolig i Emera eiendoms-
megling får du en ekstra trygg start
med 1 måned gratis bolig- eller innbo-
forsikring helt uten forpliktelser.

Etter prøveperioden står man fritt til
å fortsette forsikringen hos Kolibri
eller velge et annet forsikringsselskap.
Tilbudet gjelder kun privatkunder.

Kolibri Forsikring AS tar kontakt for
praktisk informasjon og muligheter.

Forsikring fikser vi.

K Kolibri

Les mer om oss på
→ kolibriforsikring.no



OVERSIKT OVER LØSØRE OG TILBEHØR TIL EIENDOMMEN

Oversikten er utarbeidet av Norges Eiendomsmeglerforbund, Eiendom Norge og Advokatforeningens Eiendomsmeglingsgruppe, og er gjeldende fra 1. januar 2020.

Generelt

Lov om avhending av fast eigeendom (avhendingslova/avhl.) av 3. juli 1992 regulerer kjøper og selgers rettigheter og plikter ved overdragelse av fast eiendom og andeler i borettslag.

I henhold til avhl. § 3-4 skal eiendommen, når annet ikke er avtalt, overdras med innredninger og utstyr som etter lov, forskrift eller annet offentlig vedtak skal følge med. Det samme gjelder varig innredning og utstyr som enten er fastmontert eller er særskilt tilpasset bygningen, jf. avhl. § 3-5. Loven inneholder ingen detaljert oversikt over hva som omfattes av «innredning og utstyr», og over hva som skal regnes som «fastmontert eller særskilt tilpasset».

Partene kan fritt avtale hva som skal følge med eiendommen ved salg. Bransjens liste over løsøre og tilbehør som skal følge med eiendommen, er en del av avtalen mellom kjøper og selger dersom ikke annet er opplyst i salgsoppgaven, kjøper har tatt forbehold i bud eller avtale på annen måte er inngått. Der intet annet er avtalt, vil løsøre og tilbehør medfølge slik dette fremkommer av avhl. § 3-4 og § 3-5 og denne oversikt.

Produkter og installasjoner som medfølger overdras uten noen form for garantier, utover eventuell gjenværende leverandørgaranti.

Dersom det er noe i nedenstående liste som ikke finnes på eiendommen, vil det heller ikke medfølge.

- 1. HVITEVARER** medfølger der dette er spesielt angitt i salgsoppgaven.
- 2. HELDEKKENDE TEPER** følger med uansett festemåte.
- 3. VARMEKILDER**, slik som ovner, kaminer, peiser, varmpumper og panelovner, følger med uansett festemåte. Frittstående biopeiser/varmeovner og terrassevarmere medfølger ikke. Det følger ikke med varmekilder i rom som ikke har vegg- eller fastmonterte varmekilder på visning.
- 4. TV, RADIO OG MUSIKKANLEGG**. TV-antennor og fellesanlegg for TV, herunder parabolantenne, og tuner/dekoder/tv-boks medfølger der dette eies av selger. Veggmontert TV/flatskjerm med tilhørende festeordning samt musikkanlegg følger ikke med (se også punkt 12).
- 5. BADEROMSINNREDNING/UTSTYR**. Badekar, dusjkabinett, dusjvegger, alle fastmonterte speil og hyller, fastmonterte glass- og håndkleholdere, herunder håndklevarmere samt baderomsinnredning, medfølger.
- 6. GARDEROBESKAP** medfølger, selv om disse er løse. Fastmonterte garderobehyller og knagger medfølger. Innredning i garderobeskap, for eksempel løse eller fastmonterte trådkurver, hyller, stenger og lignende, medfølger.
- 7. KJØKKENINNREDNING** medfølger, herunder også åpne, fastmonterte hyller og løs eller fastmontert kjøkkenøy.



- 8. MARKISER, PERSIENNER** og annen type innvendig og utvendig solskjerming, gardinoppheng, lamellgardiner og liftgardiner medfølger.
- 9. AVTREKKSIVIFTER** av alle slag, samt fastmonterte aircondition/ventilasjonsanlegg, medfølger.
- 10. SENTRALSTØVSUGER** medfølger med komplett anlegg, herunder slange, munnstykke mm.
- 11. LYSKILDER.** Kupler, lysstoffarmatur, fastmonterte "spotlights", oppheng og skinner med spotlights samt utelys og hagebelysning medfølger. Vegglamper, krokhengte lamper, lysekroner, prismelamper og lignende som er koblet til sukkerbit eller stikkontakt følger likevel ikke med.
- 12. INSTALLERTE SMARTHUSLØSNINGER** med sentral som styrer lys, varme, lyd o.l., samt tilhørende trådløse enheter som brytere, sensorer, kameraer, integrerte høyttalere el. medfølger. Enkle lysstyringssystem f.eks. med en sentral som kun styrer lyspærer eller smartpærer montert i sokkel medfølger likevel ikke.
- 13. UTVENDIGE SØPPELKASSER** og eventuelt holder/hus til disse medfølger.
- 14. POSTKASSE** medfølger.
- 15. UTENDØRS INNRETNINGER** slik som flaggstang, fastmontert tørkestativ, samt andre faste utearrangementer som f.eks. badestamp, boblekar/jacuzzi og liknende utendørs kar, lekestue, lekestativ, utepeis, fastmontert trommel til vannslange, medfølger. Guidekabel/avgrensingskabel til robotgressklipper medfølger, men robotgressklipper og ladestasjon for denne medfølger ikke.
- 16. FASTMONTERT VEGGLADER/LADESTASJON TIL EL-BIL** medfølger uavhengig av hvor laderen er montert.
- 17. SOLCELLEANLEGG** med tilhørende teknisk infrastruktur medfølger.
- 18. GASSBEHOLDER** til gasskomfyr og gasspeis medfølger.
- 19. BRANNSTIGE, BRANNTAU, feiestige** og lignende medfølger der dette er påbudt. Løse stiger medfølger ikke.
- 20. BRANNSLUKNINGSAPPARAT, BRANNSLANGE** og RØYKVARSLER medfølger der dette er påbudt. Det er eier og brukers plikt til å se til at utstyret forefinnes på enhver eiendom. Hvis annet ikke er uttrykkelig avtalt, skal dette derfor alltid følge med ved salg av eiendom.
- 21. SAMTLIGE NØKLER** til eiendommen som selger er i besittelse av skal overleveres kjøper på overtakelsen, herunder nøkler til eventuelle boder, uthus, garasjeportåpner e.l. Låses boder, uthus e.l. med hengelås, skal lås og nøkler til disse medfølge.
- 22. GARASJEHYLLER, bodhyller, lagringshyller** og oppheng til bildekk medfølger såfremt de er fastmontert.
- Planter, busker og trær som er plantet på tomten, eller fastmonterte kasser og lignende er en del av eiendommen og medfølger i handelen.

Fra hvilepuls til makspuls.

Det er Emera



I Emera følger vi en tydelig rød tråd der kvalitet gjennomsyrrer alt vi gjør. Hos oss kommer du til å ha hvilepuls helt frem til budrunden og makspuls når den er over!

En komplett meglertjeneste

Emera Eiendomsmegling tilbyr en komplett meglertjeneste – fra verdivurdering, klargjøring og koordinering av all markedsføring til overtakelse og gjennomføring av salget.

En prosess du fortjener

Vårt mål er at du, enten du er selger eller kjøper, skal føle engasjement, ærlighet og profesjonalitet gjennom hele prosessen.

Ærlighet varer lengst

Vi tror sterkt på åpenhet og ærlighet og gir ingen urealistiske løfter eller forskjønnede beskrivelser.

Erfaring som gir resultater

Vi sier det som det er – enkelt og greit – fordi vi vet at det gir de beste resultatene. Erfaringen vår bekrefter det, og erfaring har vi mye av.

[emera.no](https://www.emera.no)



EMERA OSLO

Emera Oslo
— Der lokal kjennskap
møter ekspertise

Velkommen til Emera Oslo – meglerne med den beste lokalkunnskapen og erfaringen som sikrer deg et topp salg. Vi gjør boligsalget enklere og budrunden morsommere – fra hvilepuls til makspuls. Skal du selge i Oslo? Snakk med oss!



Adam Warsame
Eiendomsmegler | Partner

adam.warsame@emera.no
+47 925 51135

Fra hvilepuls til makspuls. Det er Emera.

Forbrukerinformasjon om budgivning



Sist oppdatert med virkning fra 1. juli 2025, i forbindelse med ikrafttredelse av endringer i eiendomsmeglingsloven.

Informasjonen er utarbeidet av Forbrukerrådet, Advokatforeningen ved Lovutvalget for eiendomsmegling, Eiendom Norge og Norges Eiendomsmeglerforbund, på grunnlag av bl.a. eiendomsmeglingsloven § 6–8.

Nedenfor gis en oversikt over de retningslinjer som anbefales ved budgivning på eiendommen. Avslutningsvis gis også en kort oversikt over de viktigste rettsreglene tilknyttet budgivning.

Før det legges inn bud på eiendommen oppfordres budgiver til å sette seg inn i all relevant informasjon om eiendommen, herunder salgsoppgave og tilstandsrapport.

GJENNOMFØRING AV BUDGIVNING:

1. Alle bud skal inngis skriftlig til megler, som formidler disse videre til selger. Med skriftlige bud menes også elektroniske meldinger som e-post og SMS når informasjonen i disse er tilgjengelig også for ettertiden. Kravet til skriftlighet gjelder også budforhøyelser, og motbud (bud fra selger), aksept eller avslag fra selger. Før formidling av bud til selger skal megler innhente gyldig legitimasjon og signatur fra budgiver. Kravet til legitimasjon og signatur er oppfylt for budgivere som benytter e-signatur som f.eks. BankID eller MinID.

2. Et bud bør inneholde eiendommens adresse (eventuelt gnr/bnr), kjøpesum, budgivers kontaktinformasjon, finansieringsplan, akseptfrist, overtakelsesdato og eventuelle forbehold som for eksempel usikker finansiering, salg av nåværende bolig ol. Normalt vil ikke et bud med forbehold bli akseptert før forbeholdet er avklart. Konferer gjerne med megler før bud inngis.

3. Megler skal legge til rette for en forsvarlig avvikling av budrunden. I forbrukerforhold (dvs. der selger er forbruker) skal megleren ikke formidle bud med kortere akseptfrist enn kl. 12.00 første virkedag etter siste annonserte visning. Etter denne fristen bør budgivere ikke sette en kortere akseptfrist enn at megler har mulighet til, så langt det er nødvendig, å orientere selger, budgivere og øvrige interessenter om bud og forbehold. Dersom bud inngis med en frist som åpenbart er for kort til at megleren kan avvikle budrunden på en forsvarlig måte som sikrer selger og interessenter et tilstrekkelig grunnlag

for sine handlingsvalg, vil megler fraråde budgiver å stille slik frist.

4. Megler skal ikke formidle bud med forbehold om at budet eller forbehold i budet skal holdes skjult (hemmelig) for andre budgivere og interessenter.

5. Megleren vil uoppfordret gi sin vurdering av det enkelte bud overfor selger, når budet er gitt innenfor fristene i punkt 3.

6. Megleren skal, så langt det er nødvendig og mulig, holde budgiverne skriftlig orientert om mottatte bud, herunder budets størrelse, forbehold og akseptfrist. Megler skal så snart som mulig bekrefte skriftlig overfor budgivere at budene deres er mottatt. For øvrig vil megler, på forespørsel fra andre, opplyse om aktuelle bud på eiendommen, herunder relevante forbehold.

7. Kopi av budjournal skal gis til kjøper og selger uten ugrunnet opphold etter at handel er kommet i stand. Dersom det er viktig for budgiver å bevare sin anonymitet, bør budet formidles gjennom fullmektig.

8. Etter at handel har kommet i stand, eller dersom en budrunde avsluttes uten at handel er kommet i stand, kan en budgiver kreve kopi av budjournalen i anonymisert form.

VIKTIGE AVTALERETTSLIGE FORHOLD:

1. Det eksisterer ingen angrerett ved salg/kjøp av fast eiendom.

2. Når et bud er inngitt til megler og innholdet i budet er formidlet til selger (slik at selger har fått kunnskap om budet), kan budet ikke kalles tilbake. Budet er da bindende for budgiver frem til akseptfristens utløp, med mindre budet før denne tid avslås av selger eller budgiver får melding om at eiendommen er solgt til en annen. Man bør derfor ikke gi bud på flere eiendommer samtidig dersom man ikke ønsker å kjøpe flere enn en eiendom.

3. Selger står fritt til å forkaste eller akseptere ethvert bud, og er for eksempel ikke forpliktet til å akseptere høyeste bud.

4. Når en aksept av et bud har kommet frem til budgiver innen akseptfristens utløp er det inngått en bindende avtale.

5. Husk at et eventuelt bud fra selger til kjøper (såkalte «motbud»), avtalerettslig er et bindende tilbud som medfører at det foreligger en avtale om salg av eiendommen dersom budet i rett tid aksepteres av kjøper.

Budskjema



Adam Warsame
adam.warsame@emera.no
925 51 135

Emera kontor:
Emera eiendomsmegling Oslo
229 52 222

KJØPESUM KR + omkostninger ihht. opplysninger i salgsoppgraden		
Kjøpet finansieres slik:		
BANK/FINANSIERINGSINSTITUSJON:	REFERANSE & TELEFONNUMMER	SUM:
		Kr.
		Kr.
		Kr.
		Kr.
EGENKAPITAL:		Kr.
TOTALT:		
EGENKAPITAL BESTÅR AV: Salg av nåværende bolig eller annen fast eiendom Disponibelt kontant beløp (bankinnskudd)		
Ønsket overtagelsesdato:		
NÅVÆRENDE BUD ER BINDENDE FOR UNDERTEGNEDE TIL OG MED DEN: Budet er bindende til klokken 16.00 den dagen, hvis ikke budgiver har angitt et annet klokkeslett, dog ikke tidligere enn kl. 12.00 første virkedag etter siste annonserte visning. Bud skal ikke ha kortere akseptfrist enn 30 minutter fra budet inngis. Bud med kortere frist kan bli avvist.		
Evt. forbehold (eks. finansiering, salg av egen bolig etc.):		

NAVN:	NAVN:
PERSONNR:	PERSONNR:
ADRESSE:	ADRESSE:
POSTNR: POSTSTED:	POSTNR: POSTSTED:
MOB TLF:	MOB TLF:
E-POST:	E-POST:
DATO: STED:	DATO: STED:
SIGNATUR:	SIGNATUR:
Jeg ønsker boligkjøperforsikring	Hvis mitt bud blir akseptert, ønsker jeg at megler forbereder en kjøpekontrakt med boligkjøperforsikring. Avtale om forsikring inngås ikke før jeg undertegner kjøpekontrakten.

IDENTIFIKASJON

Legg ID her

IDENTIFIKASJON

Legg ID her

Din bolig. Din historie.

Det er Emera.



Minnene fra da du eide huset lever videre. Derfor har vi i Emera samarbeidet med de beste i Norge for å skape et prospekt som du ønsker å ta vare på. Men enda viktigere, som tar miljøet på alvor.



Los Digital investerer mye i å ha en moderne og ny maskinpark. Dette bidrar til en vesentlig mer miljøvennlig produksjon.

Trykt i Norge, sertifisert med miljømerket Svanen og medlem av Grønt Punkt Norge.



2041 0848



TRYKT I NORGE

NO-3619





Fra «Til salgs» til «Solgt!»

Det er Emera.





EMERA

EIENDOMSMEGLING