

JESSHEIM

Søndre Dølibekken 4

Velkommen til
din nye bolig



Nøkkelinformasjon

PRISANTYDNING

Kr 2 490 000,-

EIEFORM

Eierseksjon

OMKOSTNING KJØPER

76 840,-

ANTALL SOVEROM

0

TOTALPRIS

2 566 840,-

ETASJE

2

FELLESKOSTNADER

3 086,- pr. mnd

BYGGEÅR

2021

BRA-I/BRA TOTAL

30/33 kvm

ENERGIKLASSE

C

BOLIGTYPE

Eierseksjon

TOMTEAREAL

3525 m² (eiet)

Din megler



Line Stuve

Eiendomsmegler | Partner

line.stuve@emera.no

+47 482 42 798



Eirik Jørgen Off

Eiendomsmegler | Fagansvarlig | Partner

eirik.off@emera.no

+47 975 26 138



Nyere 1-roms selveierleilighet i 2. etasje med garasje plass og bod | Vannbåren varme | Fin balkong | Sentralt

Søndre Dølibekken 4 er en pen 1-roms selveierleilighet i 2. etasje med en arealsmart planløsning. Leiligheten har en romslig entrè med god plass til yttertøy og sko. Det er ytterligere oppbevaringsmuligheter i kjellerbod.

Baderommet er fliset med tidløse farger og innredninger.

Allrommet har et stilrent kjøkken og god plass til sofamøblement og seng.

Fra stuen er det utgang til en nydelig balkong som venter mot rolige omgivelser.

Det disponeres en parkeringsplass i garasjekjeller med elbillader.

Det er umiddelbar nærhet til en rekke butikker og servicetilbud samt sentrum med alle bymessige fasiliteter. Jessheim byr på gode kollektivmuligheter via buss og tog.

Det er umiddelbar tilkomst til E6-aksen. Flotte rekreasjonsmuligheter i området.

Velkommen til visning!













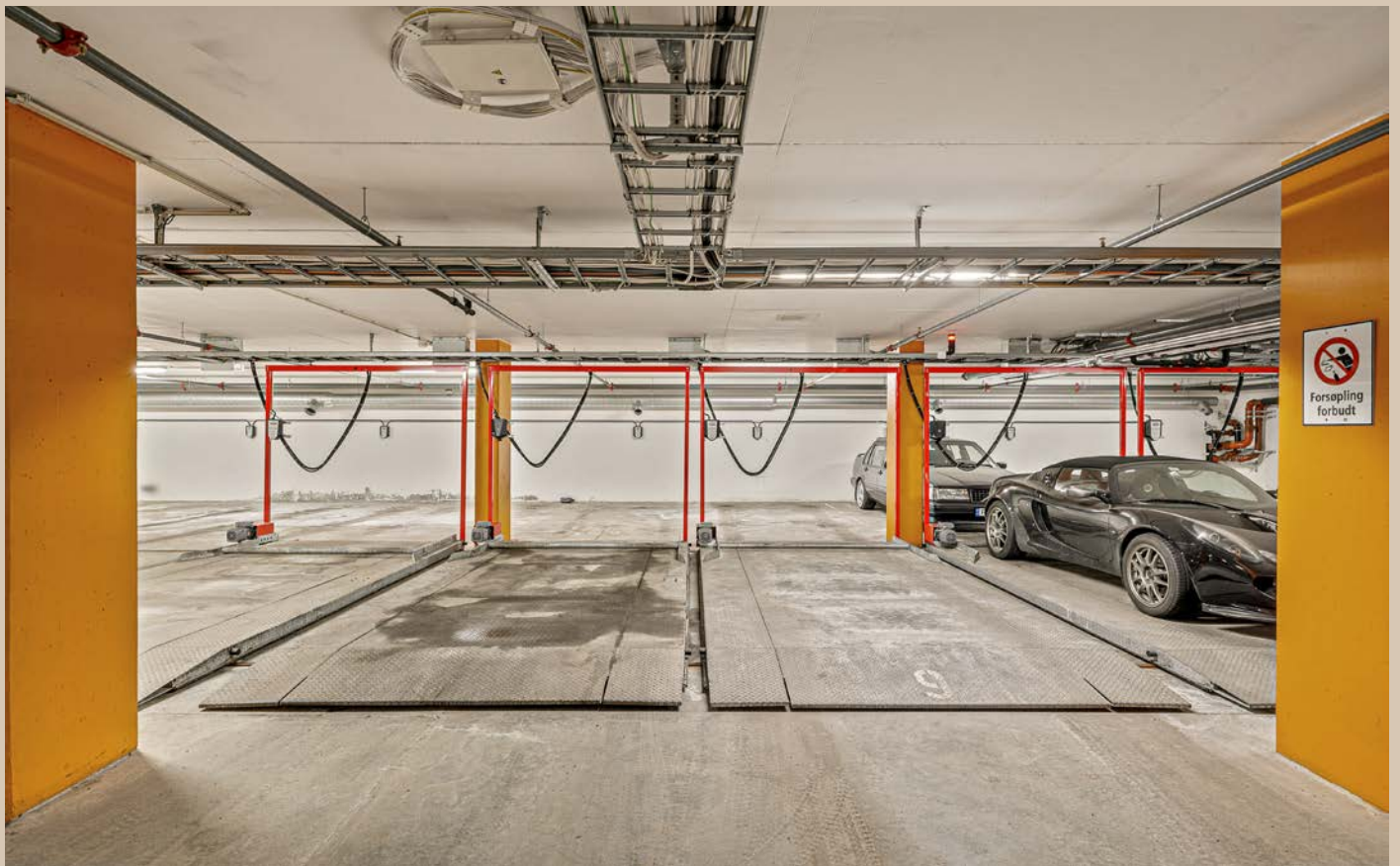

Boligen disponerer en parkeringsplass med elbillader.

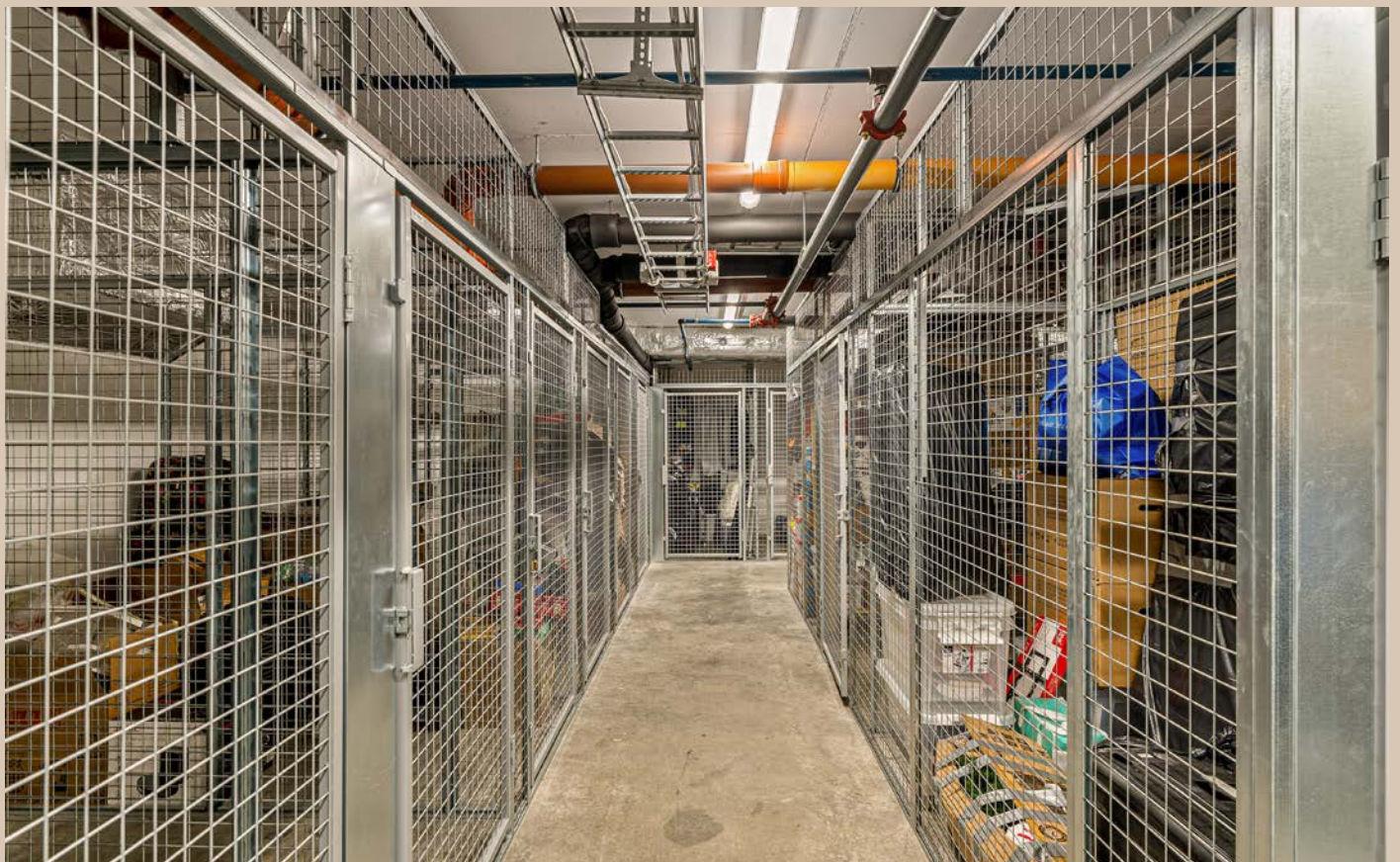

Det disponeres også en bod i kjeller.



Plantegning



2. Etasje



Plantegningen er utarbeidet av Takst & Malermester A. Magnus AS.
Plantegningen er ikke målsatt og noe avvik kan forekomme.

SØNDRE DØLIBEKKEN 4

OM EIENDOMMEN



Økonomi

Prisantydning

Kr 2 490 000

Omkostning kjøper

2 490 000,00 (Prisantydning)

Omkostninger

13 500 (Boligkjøperforsikring* (valgfritt))

62 250 (Dokumentavgift)

545 (Tinglysingsgebyr - hjemmel)

545 (Tinglysningsgebyr - pantedokument)

63 340 (Omkostninger totalt (uten Boligkjøperforsikring))

76 840 (Omkostninger totalt (med Boligkjøperforsikring))

2 553 340 (Totalpris inkl. omkostninger (uten Boligkjøperforsikring))

2 566 840 (Totalpris inkl. omkostninger (med Boligkjøperforsikring))

Estimert totalpris ink. omk

Kr 2 566 840

Felleskostnader

Felleskostnader kr 3 086,- pr. mnd

Felleskostnader inkluderer: Felleskostnader, fjernvarme, fiberaksess (Viken fiber), garasje plass nr. 16.

Kommunale avgifter

Kr 8 743 (2026)

Informasjon: Kommunale avgifter inkluderer vann, avløp og renovasjon.

De kommunale avgifter blir fakturert halvårlig

Andre kostnader:

Andre utgifter: I tillegg til offentlige/ kommunale avgifter kommer kostnader ifb innboforsikring, felleskostnader, strøm mm. Listen er ikke uttømmende.

Formuesverdi

Formuesverdi primær: Kr 662 131 (2025)

Formuesverdi sekundær: Kr 2 648 522 (2025)

Info om formuesverdi: Formuesverdi er beregnet iht. kalkulator for beregning av formuesverdi på Skatteetatens nettside. Skatteetaten beregner en boligverdi (beregnet markedsverdi for bolig) basert på SSBs statistiske opplysninger om omsatte boliger. I beregningen tas det hensyn til boligens beliggenhet, areal, byggeår og type bolig. Stortinget har vedtatt en ny modell for beregning som skal benyttes fra og med inntektesåret 2026, og den nye modellen henter informasjon om omsatte boliger fra grunnkretser i stedet for kommuner.

Formuesverdien er en prosentandel av den beregnede boligverdien.

Den nye utregningsmodellen kan medføre en høyere eller lavere markedsverdien enn tidligere. Det tas derfor forbehold om at formuesverdien kan bli endret og eventuelt øke ved endelig fastsettelse i skatteåret.

For mer informasjon om formuesverdi, se Skatteetatens nettsider.

Beliggenhet

Jessheim Sør er en ny og spennende bydel - den nye byporten til Jessheim! Her vil du oppleve en god miks av ulike leilighetstyper, butikker og trivelige uteområder. Byporten Jessheim er næringsområdet med dagligvarebutikker og andre handels- og servicefasiliteter som bidrar til å gjøre Jessheim Sør til en helt ny og levende bydel. Navnet Elveparken er hentet fra beliggenheten med stien som slynger seg langs bekken som renner her. Elveparken binder dette området sammen med flotte rekreasjonsmuligheter for store og små.

Det er mange gode grunner til at Jessheim er blant steder med størst utvikling i Norge. Kombinasjonen av landlige omgivelser og et urbant miljø er attraktivt for mange. Et raskt voksende innbyggertall gir nye muligheter for god infrastruktur og god byutvikling. Jessheim Sør vil fremstå som en helt ny og moderne bydel.

Jessheim Sør er tilrettelagt for de fleste. Beliggenheten med umiddelbar nærhet til E6, jernbanestasjon og nærhet til Gardermoen er viktige kvaliteter. Til busstopp Dølihagan er det kun 300 m, og nye busstopp kommer rett ved. Nærhet til Jessheim sentrum med alle fasiliteter. Jessheim er den største byen i Akershus, med hyggelige forretninger, restauranter og caféer. Jessheim Storsenter har over 150 butikker og serveringssteder.

Ullensaker kommune har en lang rekke lag og foreninger med et stort og variert tilbud. Idrettslag, kulturlag og organisasjoner byr på aktiviteter for alle aldre. Ullensaker kulturhus rommer det meste. Her kan du gå på bibliotek, kunstgalleri, kino, teater, revy, dans og konserter. Ullensaker idrettspark har mange ulike anlegg. Jessheim fotballstadion som er hjemmebane for Ull/Kisa, Jessheim friidrettsstadion, is- og flerbrukshall. Ny svømmehall er planlagt på Gystadmarka.

Her har du også fantastiske rekreasjonsmuligheter - året

rundt. Nordbytjernet med sine naturskjønne omgivelser og flotte badeplasser er et populært og lett tilgjengelig friluftsområde. Fine turstier går rundt vannet.

Alt i alt er dette et område i stor satsing med nærhet til mange fasiliteter - velkommen til ditt nye nabolag!

Parkering

1 stk biloppstillingsplass med elbillader i felles parkeringskjeller.

Adkomst

På høyre side i annonsen finner du et kartutsnitt. Ved å klikke på kartet kan du enkelt planlegge din rute fra valgt startpunkt og helt frem til boligen. Det vil være skiltet ved fellesvisninger for enkel orientering.

Tomt

Tomtetype: Eiet

Tomtestørrelse: 3525 m²

Felleseiet tomt.

Beskrivelse av eiendommen

Type eiendom

Eieform: Eierseksjon

Objektstype: Eierseksjon

Ferdigattest/brukstillatelse:

Det foreligger ferdigattest for nybygg - boligblokker - byggetrinn 1 datert 22.11.2021.

Ferdigattest/brukstillatelse datert: 22.11.2021.

Innhold

Areal

BRA - i: 30 m²

BRA - e: 3 m²

BRA - b: 0 m²

BRA totalt: 33 m²

TBA: 7 m²

Bruksareal fordelt på etasje

Underetasje

BRA-e: 3 m² Sportsbod i felles bodareal.

2. etasje

BRA-i: 30 m² Entré/gang, bad og stue med åpen kjøkkenløsning.

TBA fordelt på etasje

2. etasje

7 m² Balkong.

Fra 01.01.24 er det innført nye regler for måling og opplysning av areal på boliger.

De nye arealbegrepene er:

Bruksareal BRA:

BRA-i - Internt bruksareal. Arealet innenfor boenheten.

BRA-e - Eksternt bruksareal. Areal av alle rom utenfor boenheten og som tilhører denne, for eksempel eksterne boder.

BRA-b - Innglasset balkong, altan, terrasser.

Andre arealer:

TBA -Terrasser og åpen altan som er tilknyttet boligen.

ALH - Areal med lav himlingshøyde måles på samme måte som BRA, men man ser bort fra krav til himlingshøyde. Arealet inngår ikke i BRA, men opplyses om sammen med BRA som et tillegg.

GUA - summen av BRA og AHL. Brukes når boligen har gulvareal som ikke er måleverdig på grunn av for

eksempel skråtak eller lav himlingshøyde. Arealet oppgis som tilleggsinformasjon til øvrige arealer.

Bygningssakkyndigs

kommentar til arealoppmåling

Målt takhøyde i 2.etasje fra 2.24 m - 2.54 m.

Innvendige arealer er oppmålt med laser (avstandsmåler).

Ved arealmåling for salg eller avhending av bolig, skal bruksareal (BRA) benyttes. Hele boenheten skal måles og summeres i BRA.

Ved arealmåling av BRA-i er det målt inn i smyg mot karm på dør og vinduer som går ned til gulvet, i.h.t. NS 3940. Mindre areal avvik kan forekomme.

Rommene kan være måleverdige selv om bruken er i strid med byggeteknisk forskrift.

Det er bruken av rommene på befaringsdagen som vurderes om hva det betegnes som i rapporten.

Arealopplysninger som er basert på fysisk oppmåling etter ferdigstillelse, vil kunne avvike fra arealopplysninger som er basert på byggetegninger.

Dersom det ikke er framlagt byggetegninger for boligen, vil bygningssakkyndig ikke kunne måle opp arealer av hulrom i sjakter o.l. som er skjult, og som dermed ikke er tilgjengelig for oppmåling.

Arealet avrundes og oppgis i hele kvadratmeter (m²), og gjelder for tidspunktet da boligen ble målt.

Ved måling av bruksareal med to eller flere bruksenheter per plan blir det målet til innside av vegg mellom bruksenhete.

Arealer på terrasser, balkonger og verandaer er målt på innsiden av rekkverk/brystning, eller som fotavtrykket der det ikke finnes noen ytre begrensinger, som rekkverk o.l.

Ved taksering av leiligheter, rekkehus o.l i borettslag eller sameier blir ikke arealet for parkeringsplass/biloppstillingsplass i fellesgarasje og carport oppmålt, men kun retten til bruk blir beskrevet.

Standard

Hvitevarer: Integrerte hvitevarer medfølger.

Innbo og løsøre: Salgsoppgaven inkluderer NEFs standardliste "Oversikt over løsøre og tilbehør", som legges til grunn med mindre annet er spesifisert i salgsoppgaven.

Gjenstander som er nevnt i standardlisten, men som ikke finnes på eiendommen, vil heller ikke følge med i salget. Alt utstyr og installasjoner som medfølger overtas slik de er, uten garanti, med mindre det foreligger en gjeldende garanti fra produsent eller leverandør.

Kjøper aksepterer at det kan forekomme hull og merker etter montering av inventar og utstyr som ikke er en del av overdragelsen.

Eiendommens tilstand

Takstmann: August Magnus

Type takst avholdt av takstmann: Eierskifterapport

Sammendrag selgers egenerklæring: Kjenner du til om det er utført arbeid på bad/våtrom?

Svar: Ja, kun av faglært

Beskrivelse: sjekk av wc som ikke virket. innløpsventil hadde hengt seg opp. og åpnet ikke for vann.

Arbeid utført av: Bare Rør & Service AS

Kjenner du til om det er/har vært sopp/råteskader/ insekter/skadedyr på eiendommen som rotter, mus, maur eller lignende?

Ja

Beskrivelse: Jeg kjenner til at det har vært mus i naboblokka. Ikke i min blokk.

Har du ladeanlegg/ladeboks for elbil i dag?

Ja

Beskrivelse: Har en ladeboks i garasjen

Kjenner du til forslag eller vedtatte reguleringsplaner, andre planer, nabovarsel eller offentlige vedtak som kan medføre endringer i bruken av eiendommen eller av dens omgivelser?

Ja

Beskrivelse: Jeg kjenner til at det skal bygges nye blokker over veien.

Kjenner du til om sameiet/laget/selskapet er involvert i tvister av noe slag?

Ja

Beskrivelse: Jeg kjenner til at det har vært utfordringer med garasjen. Bevegelsesplatene i garasjen stoppet opp. Nå ha sameie reklamert på saken, og beboerne har fått midlertidige parkeringsplasser frem til saken er løst.

Kjenner du til om det er/har vært sopp/råteskader/ insekter/skadedyr i sameiet/laget/selskapet (fellesareal eller i andre boliger) som rotter, mus, maur eller lignende?

Ja

Beskrivelse: Kjenner til at det har vært mus i naboblokka, ikke i blokka mi.

Tilleggskommentar:

Jeg har ikke bodd i leiligheten siden kjøp av leilighet og har ikke kjennskap til andre utfordringer enn det som er nevnt.

Byggemåte

Boligblokk oppført i 2021, leiligheten ligger i 2.etasje.

Støpt fundament til grunn med grunnmur i støpt betong, yttertak tekket med takpapp, yttervegger forblendet med trepanel, armert betong i etasjeskiller og innervegger oppført i betong/gips med varierende overflater.

Felles trappegang, med heis og felles parkeringskjeller.

Byggemåte er gjengitt fra tilstandsrapport. Se fullstendig rapport inkludert i salgsoppgave.

Takstmannens vurdering ved TG2:

11.3 Bad Membran, tettesjiktet og sluk

Det settes tilstandsgrad TG2 på dokumentasjon da det ikke er fremlagt dokumentasjon på hvem som har utført membranarbeider eller hvilken type membran som ligger under flisene.

Årsak: Manglende dokumentasjon.

Risiko: Dette kan medføre økt risiko for skjulte feil eller mangler.

Konsekvens: Forholdet kan medføre behov for utbedring av badet.

Anbefalt tiltak: Det anbefales derfor å innhente nødvendig dokumentasjon eller gjennomføre ytterligere undersøkelser av en fagperson for å avklare forholdene.

3.1 Andre rom

Gulv i boligen har noe knirk, slitemerker på overflaten og glipper i skjøtter. TG2

Årsak: Gulv har en naturlig slitasje over tid med en forventet levetid.

Risiko: Slitasjen kan gi risiko for redusert kvalitet og levetid på materialenes overflater.

Konsekvens: Forholdet kan medføre behov for utbedring eller utskifting.

Anbefalt tiltak: Det anbefales å vurdere vedlikehold eller utskifting.

Se tilstandsrapport for nærmere beskrivelse av bygningsdelene.

Øvrig informasjon

Adresse

Søndre Dølibekken 4, 2050 JESSHEIM

Gnr. 132, bnr. 305, snr. 9, ideell andel 1/1

Gnr. 132, bnr. 317, ideell andel 1/80

i Ullensaker kommune.

Selger

Qudsia Khanum

Sameie

Jessheim Sør Elveparken 1 og 2 Boligsameie

Organisasjonsnummer: 927613999

Jessheim Sør Elveparken 1 og 2 boligsameie er organisert etter de bestemmelser som følger av loven, og har til formål å drive eiendommen i samråd med, og til det beste for, eierne. Jessheim Sør Elveparken 1 og 2 boligsameie ligger i Ullensaker kommune, og har organisasjonsnummer 927613999

Jessheim Sør Elveparken 1 og 2 boligsameie består av 124 boliger og ingen næringslokaler.

Forretningsfører: Boligbyggelaget Usbl

Sameiets forsikringssselskap: If Skadeforsikring NUF

Polisenummer fellesforsikring: SP3474681

Husdyr: Dyrehold er tillatt.

Styregodkjennelse: Det kreves ikke styregodkjennelse ved kjøp av seksjon i sameiet.

Det informeres om at ingen kan eie mer enn to boligseksjoner i sameiet, i henhold til eierseksjonsloven § 23. Seksjoner som eies av nærstående eller gjennom et firma regnes også med. I henhold til eierseksjonsloven § 31 er sameierne ansvarlige overfor sameiets kreditorer i forhold til sin sameiebrøk. Ved manglende betaling av fellesutgifter har sameiet legal panterett i den enkelte eierseksjon, begrenset til inntil 2 ganger folketrygdens grunnbeløp.

Regnskap/budsjett/kostnadsøkninger: Kort oppsummering av sameiets økonomi (2024):

Sameiet har en sunn og stabil økonomi med et positivt

Årsresultat på ca. kr 961 000 i 2024, en betydelig forbedring fra året før.

Driftsinntektene utgjorde ca. kr 4,4 mill., hovedsakelig fra felleskostnader. Samlede driftskostnader var på ca. kr 3,46 mill., hvor de største postene knytter seg til kostnader til eiendom og vedlikehold, samt felles drift.

Sameiet har god likviditet med bankinnskudd på ca. kr 1,17 mill. ved årsskiftet. Egenkapitalen er styrket til ca. kr 1,37 mill., og det er ingen langsiktig gjeld. Kortsiktig gjeld er redusert sammenlignet med året før.

Det er gjennomført normalt vedlikehold og drift, og sameiet fremstår som veldrevet med god økonomisk kontroll.

Energiklasse

C

Info energiklasse

Se fullstendig energiattest fra selger som vedlegg til salgsoppgave. Megler påtar seg ikke ansvar for informasjonen som fremgår av energiattesten.

Oppvarming

Vannbåren varme. Elektriske varmekabler på bad.

Regulerings og arealplaner

Eiendommen er regulert til kombinert bebyggelse og anleggsformål i reguleringsplan for 'Jessheim sør', vedtatt 13.06.2017. Avsatt i kommunedelplan for Jessheim til kombinert bebyggelse og anleggsformål.

Deler av eiendommen er berørt av Faresone: Ras- og skredfare, vedtatt 17.06.2025.

Grenser inntil reguleringsplan for 'Døli vestre', stadfestet

31.08.1979.

Nærområdet er under utvikling og det vil dermed komme flere bygg/byggetrinn i området hvor leiligheten ligger. Det må påregnes at de øvrige ledige tomtene vil bli bygget på. Videre må det påregnes byggeaktiviteter og byggestøy ifm. utbyggingen. Når flere av leilighetsbyggene står ferdig må det påregnes økt trafikk i området. Kopi av situasjonskart, målebrev, reguleringsplaner m/bestemmelser etc. ligger vedlagt i salgsoppgaven eller kan fås ved henvendelse til megler. Vi oppfordrer interessenter til å gjøre seg kjent med disse. Eiendommen er berørt av veistøy i følge opplysninger fra kommunen.

Eiendommen ligger i et aktsomhetsområde for kvikkleire. Risiko for skred på eiendommen: Lav. Konsekvens ved skred: Svært alvorlig.

Eiendommen ligger i et område med middels til lav aktsomhet for radon.

Eiendommen ligger i gul støysone fra vei.

Tinglyste heftelser

Tinglyste heftelser og rettigheter: På eiendommen er det tinglyst følgende heftelser og rettigheter som følger eiendommens matrikkel ved overskjøting til ny hjemmelshaver:

3209/132/305/9:

11.01.1913 - Dokumentnr: 900153 - Utskifting

Med overutskifting.

Overført fra gnr 132 bnr 10 hva angår heftelsen i 132/26.

Overført fra: Knr:3209 Gnr:132 Bnr:305

Gjelder denne registerenheten med flere

09.03.1942 - Dokumentnr: 405 - Rettigheter iflg. skjøte

Bestemmelse om gjerde

og påbud om at plassen skal holdes i god stand så papir ikke

flyr om eller lukt voldes.

Overført fra gnr 132 bnr 57.

Overført fra: Knr:3209 Gnr:132 Bnr:305
Gjelder denne registerenheten med flere

29.08.1977 - Dokumentnr: 7031 - Elektriske kraftlinjer
Overført fra: Knr:3209 Gnr:132 Bnr:305
Gjelder denne registerenheten med flere

25.03.1992 - Dokumentnr: 2398 - Jordskifte
Minnelig jordskifte-Jessheim syd-Gjestad,Jordskiftesak
8/1988.
Overført fra: Knr:3209 Gnr:132 Bnr:305
Gjelder denne registerenheten med flere

09.11.2020 - Dokumentnr: 3301962 - Bestemmelse om
nettstasjon
Rettighetshaver: Elvia AS
Org.nr: 980 489 698
Overenskomst om rettigheter og plikter ved oppføring,
drift og vedlikehold av frittliggende nettstasjon
Bestemmelse om adkomstrett
Bestemmelse om byggeforbud og beplantning
Overført fra: Knr:3209 Gnr:132 Bnr:305
Gjelder denne registerenheten med flere

27.07.2021 - Dokumentnr: 919429 - Erklæring/avtale
Kan ikke slettes uten samtykke fra: Jessheim Sør Bolig
AS
Org.nr: 919 627 581
KAN IKKE SLETTES UTEN SAMTYKKE FRA: Styret i
eierseksjonssameiet som skal opprettes på gnr. 132 bnr.
305
Sameiet er forpliktet til å være sameier i de deler av gnr.
132 bnr. 8 i Ullensaker kommune som skal skilles ut som
fellesareal
Overført fra: Knr:3209 Gnr:132 Bnr:305
Gjelder denne registerenheten med flere

19.08.2021 - Dokumentnr: 1017853 - Bestemmelse om
adkomstrett
Rettighetshaver: Knr:3209 Gnr:132 Bnr:317
Kan ikke slettes uten samtykke fra: Jessheim Sør Bolig
AS

Org.nr: 919 627 581
Adkomstrett ved bruk av parkeringskjeller
Gjelder denne registerenheten med flere

19.08.2021 - Dokumentnr: 1017853 - Bestemmelse om
adkomstrett
Rettighetshaver: Knr:3209 Gnr:132 Bnr:8
Kan ikke slettes uten samtykke fra: Jessheim Sør Bolig
AS
Org.nr: 919 627 581
Rett for utskilt parsell fra gnr. 132 bnr. 8
Gjelder denne registerenheten med flere

05.08.2021 - Dokumentnr: 958367 - Seksjonering
Opprettet seksjoner:
Snr: 9
Formål: Bolig
Tilleggsdel: Bygning
Sameiebrøk: 27/4087

01.01.2024 - Dokumentnr: 232805 - Omnummerering ved
kommuneendring
Tidligere: Knr:3033 Gnr:132 Bnr:305 Snr:9

Legalpant: Kommunen har legalpant som sikkerhet for
betaling av kommunale avgifter og eventuell
eiendomsskatt. De øvrige seksjonseierne i sameiet har
legalpant på inntil 2G som sikkerhet for krav knyttet til
sameieforholdet, som felleskostnader. Legalpant er pant
som ikke vises i grunnboksutskriften, og har prioritet
foran tinglyste lån, for eksempel banklån på seksjonen.
Legalpant til kommunen har høyere prioritet enn
legalpant til sameiet.

Vei, vann og avløp

Eiendommen er tilknyttet offentlig vann- og avløpsnett
via private stikkledninger. Sameiet er selv ansvarlige for
private stikkledninger.

Utleie

Adgang til utleie: En seksjonseier har rett til å leie ut sin seksjon, men leier må godkjennes av styret. Godkjenning kan bare nektes dersom det er saklig grunn til det.

Radonmåling

Selger har ikke utført radonmåling. Det er ikke krav om dette med mindre boligen er helt eller delvis utleid.

Diverse

Det informeres om at ingen kan eie mer enn to boligseksjoner i sameiet, i henhold til eierseksjonsloven § 23. Seksjoner som eies av nærstående eller gjennom et firma regnes også med.

I henhold til eierseksjonsloven § 31 er sameierne ansvarlige overfor sameiets kreditorer i forhold til sin sameiebrøk. Ved manglende betaling av fellesutgifter har sameiet legal panterett i den enkelte eierseksjon, begrenset til inntil 2 ganger folketrygdens grunnbeløp.

Kjøper og selger er forpliktet til å signere den standard kjøpekontrakten utarbeidet av Emera som en del av eiendomshandleren. Kjøpekontrakten kan gjennomgås hos eiendomsmegler før budet legges inn. Kontakt eiendomsmegler for eventuelle spørsmål.

Selger leverer eiendommen i ryddig og rengjort stand.

Kontrakts- grunnlag

Overtakelse

Tidspunkt for overtakelse avtales mellom kjøper og selger.

Forsikring

Boligselgerforsikring: Selger har tegnet

boligselgerforsikring som dekker selgers ansvar etter avhendingsloven begrenset oppad kr. 20 000 000,-. Egenerklæringsskjema er vedlagt salgsoppgaven og interessenter oppfordres til å gjennomgå denne før bud inngis.

Lovanvendelse

Regelverk og generelle opplysninger

Boligen selges med det inventar og utstyr som i henhold til gjeldende lover, forskrifter eller offentlige pålegg skal følge med eiendommen, jf. avhendingsloven § 3-4.

Fastmonterte eller spesialtilpassede installasjoner og innredning som anses som varig tilknyttet boligen, følger normalt med i handelen, med mindre det foreligger en særskilt avtale mellom partene om noe annet, jf. avhendingsloven § 3-5.

En standard tilbehørsliste utarbeidet av Norges Eiendomsmeglerforbund (NEF) følger salgsoppgaven, og gjelder som utgangspunkt for hva som inkluderes i salget – med mindre avvik er tydelig avtalt mellom kjøper og selger.

Om informasjonsgrunnlaget

Opplysninger om boligens størrelse og utforming, både innvendig og utvendig, bygger på informasjon hentet fra vedlagte tilstands- og boligsalgsrapport. Innholdet i salgsoppgaven er basert på selgers informasjon, fagkyndig vurdering, samt opplysninger fra offentlige registre som kommunen og Kartverket. Det er viktig at kjøper setter seg grundig inn i alle salgsdokumentene, herunder salgsoppgave, tilstandsrapport og selgers egenerklæring. Kjøper anses for å være kjent med forhold som er tydelig beskrevet i salgsdokumentene, slike forhold kan ikke senere gjøres gjeldende som en mangel ved boligen. Dette gjelder uavhengig av om dokumentene er lest.

Det kan være forskjell mellom boligens faktiske bruk av rom og det som er godkjent av myndighetene. Alle interessenter anbefales derfor å undersøke eiendommen

nøye, gjerne sammen med fagperson, før bud gis. Dersom kjøper velger å kjøpe uten å ha sett eiendommen, kan det ikke etter overtakelse reklameres på forhold som burde ha vært oppdaget ved en ordinær gjennomgang.

Dersom det oppstår behov for ytterligere avklaringer, oppfordres interessenter til å kontakte eiendomsmegler eller egne rådgivere før de gir bud.

Slitasje og bruk

Det må også forventes at eiendommer som har vært i bruk, vil kunne ha tegn til slitasje og eventuelle skader. Slik normal bruksslitasje og behov for vedlikehold må kjøper påregne, og dette vil normalt ikke gi grunnlag for reklamasjon eller prisavslag.

Avtalerettslig

Partenes rettigheter og plikter reguleres av avtalen mellom partene, og all tilgjengelig dokumentasjon som forelå for kjøper før handelen ble inngått. I tillegg gjelder avhendingsloven. Det gjelder ulike avtalevilkår avhengig av om kjøper er forbrukerkjøper eller ikke, og dette er nærmere forklart nedenfor.

Budgivning og selgers vurdering

På grunn av ulike ansvarsforhold kan selger velge å prioritere bud fra ikke-forbrukere, selv om budet er lavere enn et forbrukerbud. Når kjøper ikke er forbruker, kan selgers ansvar begrenses ettersom boligen selges «som den er», noe som kan være av verdi for selger. Det understrekes at selger står fritt til å velge hvilket bud som aksepteres, og er ikke forpliktet til å velge det høyeste.

Alle budgivere må ved inngivelse av bud opplyse om de opptrer som forbruker eller som næringsdrivende/person som handler hovedsakelig som ledd i næringsvirksomhet. Det vil opplyses hvis konkurrerende bud kommer fra en ikke-forbruker.

Forbrukerkjøp – definisjon og vilkår:

Et forbrukerkjøp foreligger når en fysisk person kjøper

eiendom uten at formålet hovedsakelig er knyttet til næringsvirksomhet.

En eiendom anses å ha en mangel dersom den ikke oppfyller kravene som følger av avtalen, eller ved brudd på bestemmelser i avhendingsloven §§ 3-2 til 3-8. Det samme gjelder hvis eiendommen ikke samsvarer med det som med rimelighet kunne forventes ut fra blant annet alder, type og synlig tilstand – eller hvis det er tilbakeholdt, eller gitt feilaktige opplysninger, og dette har påvirket avtalen.

Dersom det er avvik mellom oppgitt og faktisk innvendig areal på minst 2 % og samtidig minst 1 kvadratmeter, kan dette utløse rett til kompensasjon etter § 3-3 i avhendingsloven.

Ved beregning av krav om prisavslag eller erstatning må kjøper selv dekke kostnader med inntil kr 10 000 (som en egenandel).

Ikke-forbruker – definisjon og vilkår:

Dersom kjøper er en juridisk enhet, eller en fysisk person som handler i næringsssammenheng, regnes kjøpet ikke som et forbrukerkjøp.

Ved slike kjøp selges eiendommen «som den er», og selgers ansvar er begrenset til det som følger direkte av avtalen, jf. avhendingsloven § 3-9. I disse tilfellene fravikes § 3-3 andre ledd, og eventuelle arealavvik vurderes etter § 3-8.

Kjøperens plikt til å foreta grundige undersøkelser gjelder også fullt ut for kjøpere som ikke omfattes av forbrukerdefinisjonen.

Budgivning

Bud kan legges inn på nettannonsen på "gi bud" knappen eller via hjemmesiden. Ved elektronisk budgivning kan bud legges inn trygt og enkelt med bank-ID.

Eiendomsmegler kan også kontaktes for tilsendelse av

budkjema, og budskjema finnes også i salgsoppgaven.

Alle bud skal inngi skriftlig til eiendomsmegler. Kravet til skriftlighet gjelder også ved forhøyelse av bud, motbud og selgers aksept eller avslag. Før et bud kan formidles til selger må megler innhente gyldig legitimasjon og signatur fra budgiver. Kravet til legitimasjon og signatur er oppfylt dersom budgiver bruker e-signatur som f.eks. bankID. Etter det første budet er inngitt, kan budgiver inngi bud pr e-post eller pr SMS til megler.

Hvis budgiver skal by på eiendommen i henhold til en kjøpsfullmakt må megler kontaktes og fullmakten oversendes før budgivning.

Et bud bør inneholde eiendommens adresse (eventuelt gnr/bnr), kjøpesum, budgivers kontaktinformasjon, finansieringsplan, akseptfrist, overtakelsesdato og eventuelle forbehold som for eksempel usikker finansiering, salg av nåværende bolig ol. Normalt vil ikke et bud med forbehold bli akseptert før forbeholdet er avklart. Konferer gjerne med megler før bud avgis.

Bud som har forbehold om konfidensialitet ("hemmelige bud") vil ikke bli formidlet til selger. Alle interessenter oppfordres til å inngi bud via eiendomsmegler.

Megler skal legge til rette for en forsvarlig avvikling av budrunden. I forbrukerforhold (dvs. der selger er forbruker) skal megleren ikke formidle bud med kortere akseptfrist enn til kl. 12.00 første virkedag etter siste annonserte visning. Senere bud må ha en akseptfrist som er lang nok til at budet og eventuelle forbehold kan videreformidles til alle involverte parter slik at disse får tid til å områ seg, jf. forskrift om eiendomsmegling § 6-3. Akseptfrist bør derfor være på minimum 30 minutter, og budforhøyelser bør skje senest 10 minutter før fristens utløp. Dersom bud inngis med en frist som åpenbart er for kort til at megleren kan avvikle budrunden på en forsvarlig måte, vil megler fraråde budet.

Eiendomsmegler skal så snart som mulig bekrefte

skriftlig overfor budgivere at budene deres er mottatt, og vil uopprettet gi sin vurdering av det enkelte bud overfor selgeren.

Etter at handel har kommet i stand, eller dersom en budrunde avsluttes uten at handel er kommet i stand, kan en budgiver kreve kopi av budjournalen i anonymisert form. Kopi av budjournal gis til kjøper og selger uten ugrunnet opphold etter at handel er kommet i stand.

Hvis budgiver ønsker å være anonym, kan bud fremmes via en fullmektig.

For mer informasjon om budgivningsprosessen, se «Forbrukerinformasjon om budgivning», som er vedlagt salgsoppgaven, eller ta kontakt med megler.

Betalingsbetingelser

Hele oppgjøret må betales samlet fra en norsk bankkonto. Overføringer fra utlandet aksepteres kun unntaksvis, og kun dersom dette er forhåndsavtalt med megler i forbindelse med aksept av budet.

Hvitvasking

Eiendomsmeglere er underlagt lov om hvitvasking, og er blant annet forpliktet til å gjennomføre kundetiltak av både selger og kjøper.

Hvis kjøper ikke bidrar til at megler får gjennomført kundetiltak og dette fører til at avtalen ikke kan gjennomføres eller blir forsinket, er dette et mislighold fra kjøpers side. Et vesentlig mislighold kan gi selger rett til å heve avtalen og til å gjennomføre dekningsalg for kjøpers regning.

Dersom selger ikke bidrar til at megler får gjennomført løpende kundetiltak underveis i oppdraget, må eiendomsmegler stanse gjennomføringen av transaksjonen. Selger vil i et slikt tilfelle ha misligholdt

sine forpliktelser, og kjøper vil kunne ha et krav mot selger etter avhendingsloven.

Hvis kundetiltak ikke lar seg gjennomføre, vil Emera eiendomsmegling ikke kunne bistå med handelen eller foreta oppgjør.

Personopplysningsloven

Personopplysninger blir behandlet i samsvar med personopplysningsloven. Se www.emera.no for vår personvernerklæring.

Meglernes vederlag

Fast provisjon: kr 28 000,00

Eiendomsregisteret og e-signeringer kr 1 800,00

Markedspakke inkl. stor annonse på FINN.no, Emera digital mm kr 23 900,00

Oppgjørshonorar inkl. factoring kr 9 900,00

Tilretteleggingshonorar kr 13 900,00

Eierskiftegebyr kr 6 725,00

I tillegg kommer utlegg til kommune, forretningsfører og andre leverandører av opplysninger.

Oppdragsansvarlig

Line Stuve

Eiendomsmegler | Partner

line.stuve@emera.no

Tlf: 482 42 798

Eirik Jørgen Off

Eiendomsmegler | Fagansvarlig | Partner

eirik.off@emera.no

Tlf: 975 26 138

Ansvarlig megler

Line Stuve

Eiendomsmegler | Partner

line.stuve@emera.no

Tlf: 482 42 798

Meglerforetaket

Meglerhuset Romerike AS

Organisasjonsnummer 936357660

Trondheimsvegen - Kløfta 59, 2040 KLØFTA

Tlf: 638 40 001

Salgsoppgavedato

23.04.2026

Samarbeidspartnere og

tilknyttede foretak

Emera Norge AS og eiendomsmeglingsforetakene som er tilknyttet Emera har samarbeid med forskjellige foretak som tilbyr forbrukerne produkter eller tjenester i forbindelse med et salgsoppdrag. Våre samarbeidspartnere er:

Søderberg & Partners AS - formidler av boligselger- og boligkjøperforsikring

Overo AS - leverandør av digitale oppgjørsskjemaer og overtakelsesprotokoller som også inneholder tilbud til forbruker om tilpassede strøm-, internett- og alarmtjenester

Hvilke produkter/tjenester kjøper og selger får i forbindelse med oppdraget, kan variere ut fra hvor i landet eiendommen ligger.

SØNDRE DØLIBEKKEN 4

VEDLEGG

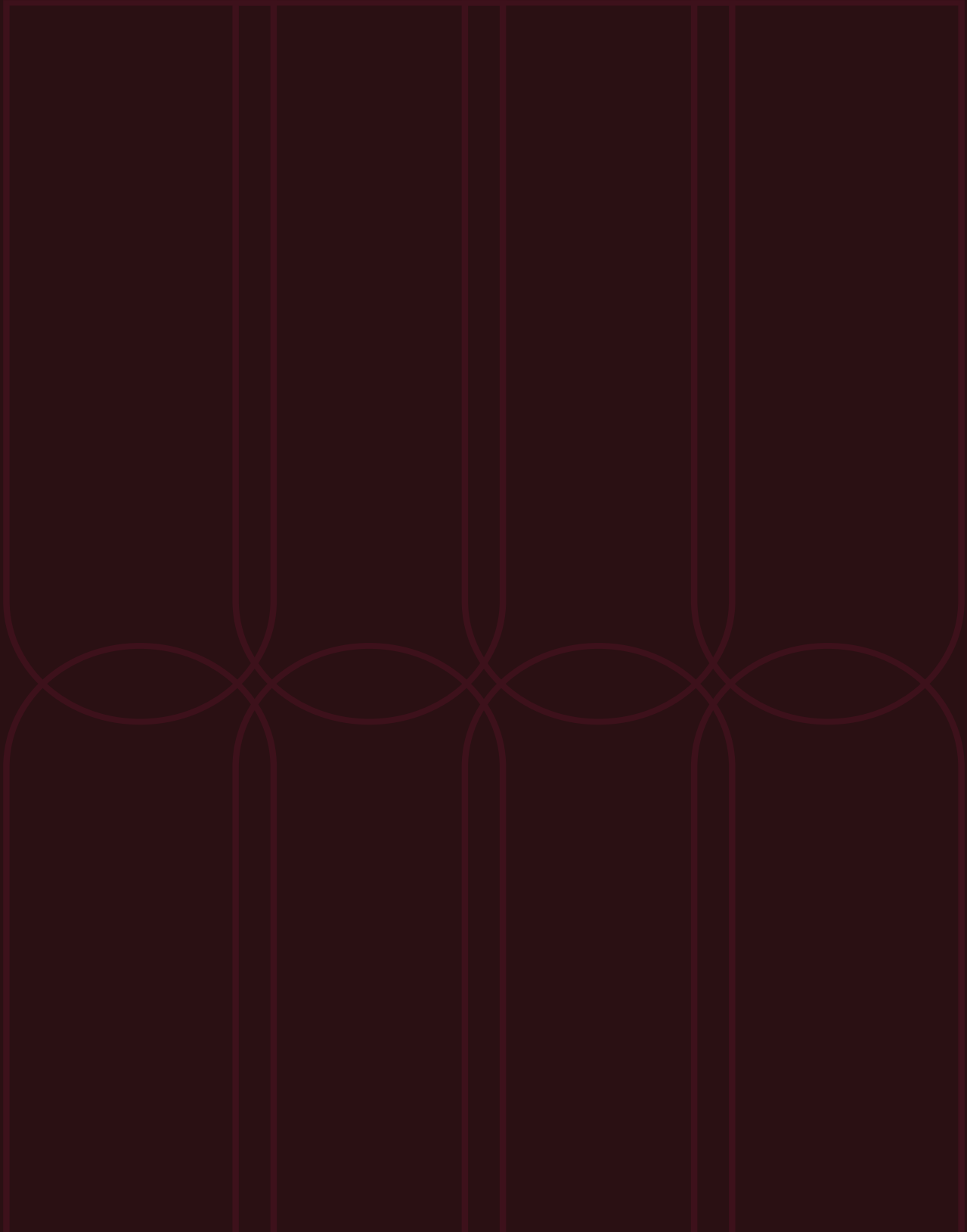

Leilighet
Søndre Dølibekken 4
2050 Jessheim



www.e3.no

Boligens tekniske tilstand:

Antall TG

0	TG 0	Ingen avvik
6	TG 1	Ingen vesentlige avvik
2	TG 2	Vesentlige avvik
0	TG 3	Store eller alvorlige avvik
2	TG iu	Ikke undersøkt

Utført av:
Takstmann
August Magnus
Dato: 18/03/2026

Postboks 31
Jessheim 2051
98023301
august@tmam.no



Dersom bygningsdelen kun har en tilstandsgrad og ikke er beskrevet, betyr det at det ikke er noen avvik i forhold til det som kan forventes. Alder tatt i betraktning.

Takstmannens utdypende vurdering av bygningsdeler med TG 2 og TG 3 finnes på siste siden(e) i denne rapporten.

Denne rapporten er gyldig i 12 mnd.

OM EIERSKIFTERAPPORT™

Rapporten er utarbeidet med utgangspunkt i BMTFs faglige rammeverk for tilstandsanalyse ved boligsalg, samt avhendingslova med tilhørende forskrift (tryggere bolighandel). Som del av en overgangsordning benyttes **NS 3600:2018 – Teknisk tilstandsanalyse ved omsetning av bolig** som normativt grunnlag for struktur, begrepsbruk og fastsettelse av tilstandsgrader.

AVGRENSNING:

EIERSKIFTERAPPORT™ er godkjent av Byggmestrenes Takseringsforbund og kan kun benyttes av BMTF-sertifiserte takstmenn. Rapporten er spesielt godt egnet ved eierskifte av boliger. Rapporten erstatter ikke kjøpers undersøkelsesplikt eller selgers opplysningsplikt i henhold til lov om avhending av fast eiendom.

NIVÅ AV ANALYSEN:

Tilstandsanalysen utføres ved grundige visuelle observasjoner kombinert med undersøkelser, målinger, bruk av egnede instrumenter og registreringer. Dersom det er mistanke til høyt fuktnivå i vegger mot våtrom, eller i rom under terreng kan tilstandsanalysen omfatte destruktive inngrep som for eksempel hullboring i vegger.

Det kan utføres inngrep i vegg eller etasjeskillere ved bad og i rom under terreng for undersøkelse av fukt ved mistanke til alvorlige avvik. Alle bygningsdeler blir undersøkt, med stor vekt på de områdene som takstmannen, erfaringsmessig, kjenner som svake punkter. Selv om takstmannens analyser er svært grundig, kan det forekomme skjulte feil og mangler.

For bolig er referansenivået for de ulike rom og bygningsdeler gitt som krav til tilstandsgrad TG 1, det vil si uten skader og fagmessig riktig utført og i henhold til gjeldende lov/forskrift som gjelder for den aktuelle boligen der ikke tilleggene angir annet. Generelt er referansenivået byggeforskrifter som var gjeldende når bygningen/bygningsdelen ble byggesøkt.

LEVETIDSBETRAKTNINGER:

Når det refereres til levetid er dette basert på takstmannens erfaringstall og Byggforskserien 700.320 Intervaller for vedlikehold og utskifting av bygningsdeler, SINTEF Byggforsk.

Levetidsbetraktningene beregnes med hovedvekt på takstmannens skjønnsmessige vurdering av den enkelte bygningsdelens antatte gjennstående levetid. Dette avhenger også av forskjellige faktorer som kan gjøre seg gjeldende når det gjelder værforhold og bruk.

Levetiden vil variere noe dersom andre kriterier enn teknisk levetid, som for eksempel vedlikehold, estetikk, økonomi, sikkerhet, funksjon eller andre brukerønsker, er lagt til grunn.

VÆR OPPMERKSOM PÅ

Egenerklæringskjema skal alltid legges frem for rapportansvarlig før tilstandsanalysen påbegynnes. Dersom egenerklæring ikke foreligger, vil dette komme tydelig frem på en av de siste sidene av rapporten under ovenstående overskrift.

Dersom det er lagt frem dokumentasjon av pågående byggesaker og/eller manglende ferdigattest, og/eller midlertidig brukstillatelse. Så vil også dette komme tydelig frem på en av de siste sidene av rapporten under samme overskrift som over.

KOSTNADSVURDERING VED TG3

Dersom det er angitt TG3 på en bygningsdel i denne rapporten, så vil det være angitt et antatt kostnadsoverslag over hva det vil koste å sette den i stand, uten å øke standarden.

PIPER OG ILDSTEDER:

Grundig undersøkelse av piper og ildsteder anbefales utført i samråd med offentlige godkjenningmyndigheter.

ELEKTRISK ANLEGG OG BRANNFØREBYGGENDE TILTAK:

Ved omsetning av bolig vil man ofte få endring i bruk av det elektriske anlegget. BMTF anbefaler på generelt grunnlag at en registrert elektroinstallatør foretar en kontroll av boliginstallasjon ved eierskifte.

Dette kan for eksempel være en rapport fra periodisk kontroll av boliginstallasjon i henhold til NEK 405-2, som omfatter kontroll av både det elektriske og det branntekniske anlegget.

MER OM TILSTANDSGRADENE I DENNE RAPPORTEN:

TG 0	TG 0 betyr at bygningsdelen ikke har noen avvik. * Det er ingen tegn til slitasje. * Dokumentert fagmessig godt utført. * Det er ingen merknader.
TG 1	TG1 betyr at bygningsdelen kan ha mindre avvik. * Som forventet i forhold til alder/brukslitasje. * Strakstiltak anses ikke som nødvendig.
TG 2	TG 2 betyr at bygningsdelen kan ha vesentlige avvik. Eksempler på TG2 kan være at bygningsdelen er: * Feil utført. * Skadet, eller symptomer på skade. * Svært slitt. * Nedsatt funksjon. * Utgått på dato. * Kort gjenværende brukstid. * Det er behov for tiltak i nær fremtid. * Det er grunn til overvåkning av denne bygningsdelen.
TG 3	TG 3 betyr at bygningsdelen kan ha store eller alvorlige avvik. Eksempler på TG3 kan være at bygningsdelen er: * Har total funksjonssvikt * Fyller ikke lenger formålet * Er en fare for liv og helse Det er et akutt behov for tiltak, og/eller det er avvik fra lover eller forskrifter som gjelder for den aktuelle bygningsdelen eller byggverket.
TG iu	TG iu betyr at bygningsdelen ikke er undersøkt. Denne tilstandsgraden skal kun benyttes unntaksvis. Eksempler kan være: * Snødekket tak og krypekjeller uten inspeksjonsmulighet på tidspunktet for analysen * Bygningsdelen, arealet eller rommet er ikke tilgjengelig for inspeksjon på tidspunktet for analysen

Sjablonmessige kostnadsklasser ved TG3

Kostnadsklasse	Veiledende størrelsesorden i NOK
Lav kostnad	0 – 100 000
Middels kostnad	100 000 – 300 000
Høy kostnad	Mer enn 300 000

Kostnadsklassene er **sjablonmessige og veiledende**, og angir kun overordnet størrelsesorden.

De er **ikke pristilbud, ikke bindende og ikke knyttet til valgt løsning**. Endelig kostnad må avklares gjennom nærmere undersøkelser og tilbud fra fagperson.

EIENDOMSDATA:

Matrikkeldata:	Gnr:132, Bnr: 305
Hjemmelshaver:	Qudsia Khanum
Seksjonsnummer:	9
Festenummer:	-
Andelsnummer:	-
Byggeår:	2021
Tomt:	Felleseie tomt 3 525 m ²
Kommune:	3209 ULLENSAKER

BEFARINGEN:

Oppdragsgiver:	Qudsia Khanum
Befaringsdato:	17.03.2026
Fuktmåler benyttet:	MMS3 PROTIMETER
Vann:	OFFENTLIG
Avløp:	OFFENTLIG
Adkomst:	OFFENTLIG

OM TOMTEN:

Flat tomt med støpte betong internveier inn til garasje og inngangspartier og opparbeidet gressplen.

OM BYGGEMETODEN:

Boligblokk oppført i 2021, leiligheten ligger i 2.etasje. Støpt fundament til grunn med grunnmur i støpt betong, yttertak teknet med takpapp, yttervegger forblendet med trepanel, armertbetong i etasjeskille og innervegger oppført i betong/gips med varierende overflater. Felles trappegang, med heis og felles parkeringskjeller.

Det er ikke satt tilstandsgrad på utvendig kledning, takrenner, yttertak, terrasser/balkonger og utvendig terreng da dette er en del av sameiets felles bygningsmasse og vedlikeholdsansvar. Ved taksering av leilighet i sameier er det primært innvending i leiligheten og de arealene som tilhører denne som er vurdert.

Det ble ikke foretatt geologiske undersøkelser i forbindelse med utarbeidelse av denne rapporten. På bakgrunn av observasjoner gjort på befaringdagen, vurderes grunnforholdene å være stabile. Fundament ligger under bakkenivå og er ikke tilgjengelig for inspeksjon.

Temakart fra NGU viser at boligen ligger i ett område under marin grense.

Der det finnes marin leire, kan det også være kvikkleire.

Dataene kommer fra NGU. For mer informasjon om kartet, se internettetsiden til NGU.

OVERORDNET FAGLIG VURDERING AV EIENDOMMEN:

Leiligheten vurderes å ha normalt god stand og greit vedlikeholdt på befaringtidspunktet. Det ble ikke registrert eller avdekket noen behov for bygningsmessige strakstiltak utover normalt vedlikehold. Det gis tilstandsgrader i.h.t standarden som denne rapporten bygger på, med noen skjønsmessige vurderinger. Ellers vises det til beskrivelser og vurderinger for de enkelte bygningsdeler i rapporten.

ANNET:

Boligselskap: Jessheim Sør Elveparken 1 og 2 boligsameie

Organisasjonsnr: 927 613 999

DOKUMENTKONTROLL:

- Megler (kommunale opplysninger) 18.03.2026
- Byggetegninger ??
- Egenerklæringsskjema 15.03.2026
- Ferdigattest 22.11.2021

BESKRIVELSE AV INNVENDIGE OVERFLATER (vegger, tak og gulv):

Vegger: Malt gips, fliser og malt betong.

Tak/himlinger: Malt gips og malte betongelementer.

Gulv: Laminat og fliser.

FORMÅL MED ANALYSEN:

Tilstandsvurderingen er gjennomført for å avdekke eventuelle avvik og mangler ved boligen. Rapporten er utarbeidet i forbindelse med salg av den aktuelle eiendommen.

VESENTLIGE ENDRINGER ETTER BYGGEÅR:

Hjemmelshaver har ikke bodd i boligen siden han kjøpte den og har ikke gjort noen vesentlige endringer etter byggeår.

FELLESKOSTNADER:

Totale felleskostnader pr. d.d. kr 3 086.- pr. mnd.

AREALER OG ANVENDELSE:**Arealmåling**

Arealmålingene i denne rapporten er utført i samsvar med Norsk Standard NS 3940 slik målreglene var praktisert i bransjen på måletidspunktet. Arealer oppgis i hele kvadratmeter og gjelder for det tidspunkt rapporten er datert.

MÅLEVERDIG AREAL:

Ved arealmåling regnes ikke åpninger for trapper, heissjakter og lignende som del av etasjens areal. Rom må være fysisk tilgjengelige for å kunne måles. Rom kan være måleverdig etter NS 3940 selv om de ikke tilfredsstiller gjeldende byggeforskrifter eller krav til godkjent bruk.

Måleverdig areal etter NS 3940 er ikke det samme som godkjent oppholdsareal etter plan- og bygningslovgivningen.

AREALBEGREPER:

BRA-i: Internt bruksareal
 BRA-e: Eksternt bruksareal
 BRA-b: Innglasset balkong
 TBA: Terrasse- og balkongareal

Arealer utenfor boenheten (BRA-e):

Arealer som ligger utenfor selve boenheten er kun inkludert som BRA-e basert på opplysninger fra eier om faktisk bruk. Det er ikke kontrollert om disse arealene rettslig tilhører boenheten eller om de er del av fellesareal. Slike arealer kan omdisponeres av borettslag/sameie, noe som kan påvirke boligens tilgjengelige bruksareal.

Fellesareal – rettslig avgrensning:

Ved arealmåling er det NS 3940 som legges til grunn. Standarden har en annen definisjon av fellesareal enn eierseksjonsloven. Dette kan innebære at arealer som er måleverdig etter NS 3940, ikke nødvendigvis følger boenheten rettslig.

Viktig merknad om måleregler:

Eventuelle arealavvik mellom ulike rapporter kan skyldes endringer i måleregler eller ulik standardpraktisering over tid, og er ikke nødvendigvis uttrykk for målefeil.

AREAL BOLIG:

Etasje:	BRA-i	BRA-e	BRA-b	TBA
2.etasje	30			7
Underetasje		3		
SUM BYGNING	30	3	0	7
SUM BRA	33			

AREAL GARASJE/UTHUS:

Etasje:	BRA-i	BRA-e	BRA-b	TBA
SUM BYGNING				
SUM BRA				

BRA-i:

30 m².
 2.etasje: Entré/gang, bad og stue med åpen kjøkkenløsning.

BRA-e:

3 m².
 Underetasje: Sportsbod i felles bodareal.

MERKNADER OM AREAL:

01.01.2024 tråde ny utgave av NS 3940 for areal- og volumberegninger av bygg og boliger i kraft. Se detaljert beskrivelse om endringen på nettsiden til Standard Norge. <https://standard.no/nyheter/ny-utgave-av-standarden-for-areal-og-volumberegninger-avbygg/>. Fra og med 01.01.2026 vill ikke P-rom og S-rom bli ført opp ikke opp i tabellen over.

BRA-i: 30 m².

2.etasje: Entré/gang, bad og stue med åpen kjøkkenløsning.

BRA-e: 3 m².

Underetasje: Sportsbod i felles bodareal.

BRA-b: 0m².

Sum BRA: 33 m².

2.etasje: Entré/gang, bad og stue med åpen kjøkkenløsning.

Underetasje: Sportsbod i felles bodareal.

TBA: 7 m².

2.etasje: Balkong.

Målt takhøyde i 2.etasje fra 2.24 m - 2.54 m.

Innvendige arealer er oppmålt med laser (avstandsmåler).

Ved arealmåling for salg eller avhending av bolig, skal bruksareal (BRA) benyttes. Hele boenheten skal måles og summeres i BRA.

Ved arealmåling av BRA-i er det målt inn i smyg mot karm på dør og vinduer som går ned til gulvet, i.h.t. NS 3940. Mindre areal avvik kan forekomme.

Rommene kan være måleverdige selv om bruken er i strid med byggeteknisk forskrift.

Det er bruken av rommene på befaringsdagen som vurderes om hva det betegnes som i rapporten.

Arealopplysninger som er basert på fysisk oppmåling etter ferdigstillelse, vil kunne avvike fra arealopplysninger som er basert på byggetegninger.

Dersom det ikke er framlagt byggetegninger for boligen, vil bygningssakkyndig ikke kunne måle opp arealer av hulrom i sjakter o.l. som er skjult, og som dermed ikke er tilgjengelig for oppmåling.

Arealet avrundes og oppgis i hele kvadratmeter (m²), og gjelder for tidspunktet da boligen ble målt.

Ved måling av bruksareal med to eller flere bruksenheter per plan blir det målet til innside av vegg mellom bruksenheter.

Arealer på terrasser, balkonger og verandaer er målt på innsiden av rekkverk/brytning, eller som fotavtrykket der det ikke finnes noen ytre begrensninger, som rekkverk o.l.

Ved taksering av leiligheter, rekkehus o.l i borettslag eller sameier blir ikke arealet for parkeringsplass/biloppstillingsplass i fellesgarasje og carport oppmålt, men kun retten til bruk blir beskrevet.

MERKNADER OM ANDRE BYGNINGSDELER:

Sportsbod på 3 m² i felles bodareal.

1 stk biloppstillingsplass i felles parkeringkjeller.

Sportsbod og biloppstillingsplass er sameiets/borettslagets felles byggemasse og vedlikeholdsansvar, derfor ikke satt tilstandgrad. Det betyr at det er fellesskapet i sameiet eller borettslaget som har ansvaret for både vedlikehold og eventuelle reparasjoner av disse bygningene. Enkelte forhold og skader som måtte oppstå, håndteres dermed gjennom sameiets eller borettslagets vedlikeholdsplan og budsjett.

EIERSKIFTERAPPORT™

FORUTSETNINGER: (Værforhold, hindringer, etc.):

Overskyet og 5 plussgrader.
Leiligheten ble kontrollert/inspisert i dagslys.

Rapporten legger til grunn boligens tilstand på befaringstidspunktet og byggeår. Der hvor anbefalinger fra nyere tekniske forskrifter er nevnt på eventuelt enkelte punkter i rapporten, er det ikke å anse som ett avvik, men kun en anbefaling.

Utvendige konstruksjoner over terreng er inspisert fra bakkeplan.

Inspeksjonen ble kun utført på lett tilgjengelige deler av konstruksjonene. Dette kan medføre at skader/mangler som er tildekket/skjult ikke fremkommer i taksten.

Funksjonstesting av elektrisk anlegg, varmekabler, panelovner, hvitevarer, markiser, persiener o.l er ikke foretatt.

Det er kun stedvis gjort enkelte målinger (krysslaser og avstandsmåler) eller inngrep i konstruksjonen der hvor dette er beskrevet.

Tomteareal er opplysninger som er innhentet av bygningssakkyndig fra Kartverket og Eiendomsverdi.no, avvik kan forekomme.

ANDRE MERKNADER:

Leiligheten blir oppvarmet av vannbåren gulvvarme.

TILSTEDE VED BEFARINGEN:

Meglere

BYGGMESTER:

En BMTF-sertifisert takstmann er en byggmester eller tilsvarende fagperson med dokumentert minimum seks års erfaring fra analyse, reparasjon og oppføring av boliger. Takstmannen kan også være ansatt hos en byggmester eller et tilsvarende foretak. I slike tilfeller utarbeides rapporten under byggmesterens faglige ansvar, mens takstmannen fungerer som en selvstendig fagkyndig ressurs. Dette sikrer at rapporten bygger på riktig kompetanse og følger gjeldende faglige standarder.

INTEGRITET:

UAVHENGIG TAKSTMANN

Denne rapporten er utarbeidet av en uavhengig takstmann uten bindinger til andre aktører i eiendomsbransjen. Takstmannen har verken et ansettelsesforhold til, eller økonomisk interesse i sin oppdragsgivers virksomhet. For nærmere beskrivelse av kravene til takstmannens integritet, se BMTFs etiske retningslinjer på www.BMTF.no

Ansvarlig for rapporten:

August Magnus

Takstmann og Malermester.

Jeg har 26 år erfaring i byggebransjen med å analysere, reparere og bygge boliger.

18/03/2026



August Magnus

1. Våtrom**1.1 Bad****TG 1** 1.1.1 Overflate vegger og himling

- Det er ikke påvist riss og sprekker.
- Det er ikke påvist sprekker i fuger.
- Det er ikke påvist bom (hulrom) under fliser.
- Det er ikke påvist fuktskader eller spor etter skadedyr.
- Det er ventiler som kan åpnes.

Vegger: Fliser.
Tak/himling: Malt gips.

Bad fra 2021 inneholder:

- Servant med 1-greps blandebatteri og vegghengt speil.
- Vegghengt dusj med 1-greps blandebatteri og svingbare glassdører.
- WC med innebygd sisterner.
- Opplegg for vaskemaskin, se punkt 10.1.

Veggfliser og tak/himling vurderes å ha normal slitasje etter alder og bruk. TG1

Det gjøres oppmerksom på at baderomsinnredningen ikke er vurdert eller satt tilstandsgrad på.
Årsak: Det er ikke et krav i Avhendingsloven å vurdere eller sette tilstandsgrad på baderomsinnredningen.
Risiko: Dette kan gi økt risiko for skjulte skade og andre relevante vedlikeholdsbehov.
Konsekvens: Forholdet kan medføre behov for utbedring og vedlikeholdsbehov.
Anbefalt tiltak: Det anbefales å gjennomføre ytterligere undersøkelser, utført av fagperson.

Merknader: Utskifting/vedlikehold: Normal forventet levetid for bad er 15 - 25 år avhengig av oppbygging og bruksbelastning.

Utskifting/vedlikehold: Normal forventet levetid før utskifting armaturer 10 - 30 år.

Utskifting/vedlikehold: Normal forventet levetid før utskifting klosetter og servanter 25 - 45 år.

TG 1 1.1.2 Overflate gulv

- Det er ikke påvist riss og sprekker.
- Det er ikke påvist sprekker i fuger.
- Det er ikke påvist bom (hulrom) under fliser.
- Det er ikke påvist spor etter råteskade, muggvekst eller skadedyr.
- Det er påvist tilfredsstillende fall til sluket.
- Terskel er vurdert som tilfredsstillende.
- Det er påvist tilfredsstillende høydeforskjell fra toppen av sluket til toppen av membranen ved dørterskelen.
- Det er ikke påvist flekker eller andre skader.

Gulv: Fliser med gulvvarme fra 2021.

Det ble utført en enkelt test av overflatene, der det registreres tilfredsstillende fall på gulv mot sluk. Gulvfliser vurderes å ha normal slitasje etter alder og bruk. TG1

Merknader: Utskifting/vedlikehold: Normal tid før utskifting av gulv i våtrom med keramiske fliser direkte på membran er 25 år.



TG 2 1.1.3 Membran, tettesjiktet og sluk

Membranen er fra 2021

Det er ikke påvist avvik i forhold til sluk, rørgjennomføringer, mansjetter eller klemring.

Det er muligheter for å rengjøre sluk.

Det er ikke påvist tegn på feil utførelse, feil materialvalg, skadelig fukt eller utettheter.

Arbeidet vurderes som fagmessig utført.

Det er ikke boret hull i tilstøtende rom eller fra undersiden. Se under.

Det er fuktkontrollert med egnet fuktmåleverktøy. Se under.

Membranen ligger skjult i konstruksjonen og kan ikke undersøkes uten å gjøre destruktive inngrep ved å demontere fliser. Viktig å merke seg at membran er en bygningsdel som har en naturlig slitasje over tid med en forventet levetid. Fuktsøk inne på flislagte våtrom blir ikke utført da det vil gi uklare indikasjoner på om fukten ligger mellom fliser og membran eller under membranen. Det er synlig mansjett under klemring i sluk. TG1

Det ble ikke boret hull fra tilstøtende rom til bad for å måle fukt i bunnsvill på befaringstidspunktet.

Årsak: Badet er fra 2021 og at badet er en prefabrikkert baderomsmodul.

Risiko: Det kan gi økt risiko for skjulte skader som ikke ble avdekket på befaringstidspunktet.

Konsekvens: Forholdet kan medføre behov for utbedring dersom det viser seg å foreligge skjulte skader.

Anbefalt tiltak: Skulle det foreligge mistanke om feil eller avvik, anbefales det å undersøke veggkonstruksjonen nærmere ved åpning, utført av fagperson, for å avklare omfang og eventuelt behov for utbedring.

Det ble også søkt etter fukt på tilgjengelige tilstøtende overflater under befaringstidspunktet, der det ikke ble avdekket unormale verdier. TG1

Det settes tilstandsgrad TG2 på dokumentasjon da det ikke er fremlagt dokumentasjon på hvem som har utført membranarbeider eller hvilken type membran som ligger under flisene.

Årsak: Manglende dokumentasjon.

Risiko: Dette kan medføre økt risiko for skjulte feil eller mangler.

Konsekvens: Forholdet kan medføre behov for utbedring av badet.

Anbefalt tiltak: Det anbefales derfor å innhente nødvendig dokumentasjon eller gjennomføre ytterligere undersøkelser av en fagperson for å avklare forholdene.

Merknader: Utskifting/vedlikehold: Normal tid før utskifting av vegger og gulv i våtrom med keramiske fliser direkte på membran er 25 år.

Utskifting/vedlikehold: Normal forventet levetid før utskifting av gulvsluk er 50 år.



2. Kjøkken

TG 1 2.1 Kjøkken

Vanninstallasjonen er fra 2021

Det er ikke påvist knirk, skader eller fuktskjolder på gulvet.

Det er ikke påvist fukt ved kjøleskap, vaskemaskin, varmtvannsbereder eller andre vanninstallasjoner.

Det er ikke påvist avvik i forhold til trykk i vannkran.

Det er ikke påvist avvik i forhold til avrenning fra avløp.

Det er ikke påvist symptomer på fukt og råte i nabokonstruksjoner.

Vegger: Malt gips. Fliser mellom kjøkkeninnredning og benkeplate.

Tak/himling: Malt gips og malte betongelementer.

Gulv: Laminat.

Kjøkken fra 2021 inneholder:

- Kjøkkeninnredning med laminerte fronter og skuffer
- Laminatbenkeplate med overlimt vask og 1-greps blandebatteri
- Hvitevarer: Stekeovn, induksjonskøketopp, oppvaskmaskin og kjøleskap
- Komfyrvakt
- Waterguard med sensor montert under kjøkkenbenk
- Kjøkkenventilator med avtrekk til anlegg

På befaringstidspunktet ble det fuktsøkt normale verdier på tilfeldige utvalgte steder på vegger og gulv. TG1 Hvitevarer er ikke funksjonstestet på befaringstidspunktet. Hjemmelshaver melder ingen avvik.

Sokkel på kjøkkeninnredningen ble ikke demontert for å inspisere under på befaringstidspunktet.

Årsak: Demontering av sokkelen er ikke vanlig praksis, da demontering av fastmonterte deler kan medføre til skader.

Risiko: Det kan være risiko for eventuelle feil og mangler.

Konsekvens: Forholdet kan medføre behov for utbedring dersom det viser seg å foreligge skjulte skader.

Anbefalt tiltak Det anbefales å gjennomføre nærmere undersøkelser ved åpning, utført av fagperson, for å avklare årsak og eventuelt behov for utbedring.

Vegger, tak/himling og kjøkkeninnredning vurderes å ha normal slitasje etter alder og bruk. TG1

Merknader: Utskifting/vedlikehold: Normal forventet levetid for kjøkken er 20 år avhengig av oppbygging og bruksbelastning.

Utskifting/vedlikehold: Blandebatterier byttes normalt pga. drypplekkasjer, funksjonssvikt eller umoderne design 20 år, anbefalt brukstid 15 år.

Utskifting/vedlikehold: Normal tid før utskifting av laminatgulv er 10 - 20 år.

Utskifting/vedlikehold: Normal tid før maling av gipsplater er 6 - 10 år.

3. Andre Rom

TG 2 3.1 Andre rom

Entré/gang og stue:

Vegger: Malt gips og malt betong.

Tak/himlinger: Malt gips og malt betongelementer.

Gulv: Laminat.

På befaringstidspunktet ble det fuksøkt normale verdier på tilfeldige utvalgte steder på vegger og gulv i øvrige rom. TG1

Vegger og tak/himlinger vurderes å ha normal slitasje etter alder og bruk, det er små hull etter gamle veggfester og bilder som må forventes ut ifra bruk. TG1

Gulv i boligen har noe knirk, slitemerker på overflaten og glipper i skjøtter. TG2

Årsak: Gulv har en naturlig slitasje over tid med en forventet levetid.

Risiko: Slitasjen kan gi risiko for redusert kvalitet og levetid på materialenes overflater.

Konsekvens: Forholdet kan medføre behov for utbedring eller utskifting.

Anbefalt tiltak: Det anbefales å vurdere vedlikehold eller utskifting.

Trapper, garderobeskap, hyllesystemer og etasjeskille er ikke vurdert eller satt tilstandsgrad på.

Årsak: Det er ikke ett krav i Avhendingsloven for å vurdere eller satt tilstandsgrad på dette.

Risiko: Dette gir økt risiko for skjulte skade, skeivheter og andre relevante vedlikeholdsbehov.

Konsekvens: Forholdet kan medføre behov for utbedring og vedlikeholdsbehov.

Anbefalt tiltak: Det anbefales å gjennomføre ytterligere undersøkelser, utført av fagperson, for å avklare årsak og eventuelt behov for utbedring.

Merknader: Utskifting/vedlikehold: Normal tid før maling av plater er 8- 16 år.

Utskifting/vedlikehold: Normal tid før maling av betong/mur er 10 - 20 år.

Utskifting/vedlikehold: Normal tid før utskifting av laminatgulv er 10 - 20 år.



4. Vinduer og ytterdører

TG 1 4.1 Vinduer og ytterdører

Det er ikke påvist punkterte glass.

Det er ikke påvist avvik ved beslag, vannbord, omramming, karm eller ytre tetting.

Dører og vinduer vurderes som sikre mot vanninntrengning i konstruksjonen.

Vinduer og terrassedør med malte trerammer, har 2-lags isoleringsglass produsert fra 2020.

Ytterdør med glattmalt overflate produsert fra 2020, ytterdør har synlig brann- og lydklassifisert merking.

Innvendige glattmalte dører produsert fra 2020.

- Malte dørgerikter
- Lakkerte fotlister
- Lakkerte terskler

Det ble ikke registrert punktert glass på vinduer eller dører på befaringdagen.

Punkttert glass er bare synlig under spesielle omstendigheter og det utelukkes ikke at det kan forekomme punkterte glass som ikke ble registrert på befaringdagen.

Det ble foretatt en enkel funksjonstest av enkelte vinduer og dører, ingen funksjonsavvik. Vinduer og dører vurderes å normal slitasje etter alder og bruk. TG1

Merknader: Utskiifting/vedlikehold: Normal tid før kontroll og justering av vinduer, hengslede er 2 - 8 år.

Utskiifting/vedlikehold: Normal tid før utskifting av trevindu er 20 - 60 år.

Utskiifting/vedlikehold: Normal tid før utskifting av stålvinduer/aluminiumsvinduer er 30 - 50 år.

Utskiifting/vedlikehold: Normal tid før maling og beising av vinduer er 2- 6 år.

Utskiifting/vedlikehold: Normal tid før utskifting av tredører og aluminiumsdører er 20 - 40 år.

Utskiifting/vedlikehold: Normal tid før kontroll og justering av tredører er 2 - 8 år.

Utskiifting/vedlikehold: Normal tid før maling og lakkering av tredører er 2 - 6 år.

Utskiifting/vedlikehold: Normal tid før utskifting av tredør er 20 - 40 år.

Utskiifting/vedlikehold: Normal tid før kontroll og justering av tredører er 2 - 8 år.

5. Balkonger, verandaer og lignende

TG iu 5.1 Balkonger, verandaer og lignende

Konstruksjonen vurderes som forsvarlig festet.
 Det er ikke påvist svekkelser i forankring eller understøtting.
 Vannavrenning vurderes som tilstrekkelig.
 Oppkant mot vegg og dør vurderes som tilstrekkelig.
 Det er ikke påvist nevneverdige skader i tettesjiktet.

TBA:

Balkong på 7 m² med adkomst via stue oppført i trekonstruksjon belagt med terrassebord og trekkverk av metall med rekkverkshøyde på 1.10 m.

Balkonger og terrasser er en del av sameiet eller borettslags felles bygningsmasse og vedlikeholdsansvar, derfor ikke satt tilstandsgrad. Det betyr at det er fellesskapet i sameiet eller borettslaget som har ansvaret for både vedlikehold og eventuelle reparasjoner av disse bygningene. Enkelte forhold og skader som måtte oppstå, håndteres dermed gjennom sameiets eller borettslagets vedlikeholdsplan og budsjett

Merknader: Utskifting/vedlikehold: Normal tid før utskifting av terrassebord er 10 - 20 år.

Utskifting/vedlikehold: Normal tid før overflatebehandling av terrassebord er 4 - 8 år.

6. VVS

TG 1 6.1 WC og innvendige vann- og avløpsrør

Innvendige vann og avløpsrør er fra 2021

Hovedstoppekranen er lokalisert og funksjonstestet.

Materiale, sammenkoblingspunkter, kondensisolasjon og termisk isolasjon vurderes som tilfredsstillende.

Stakeluker og lufting vurderes som tilfredsstillende

Avløpskapasiteten vurderes som tilfredsstillende.

Lukt fra avløpssystemet vurderes som tilfredsstillende.

Materialet vurderes ikke som utgått på dato.

Det er WC med innebygget sisterner.

Det er spalte på innebygget sisterner for WC.

Det er inspeksjonsmulighet på innebygget sisterner for WC.

Det er ikke fremlagt dokumentasjon på innebygget sisterner for WC.

- Avløpsrør i plast og vannrør i plast, metall og kobber
- WC innebygd sisterner på bad
- Sluk på bad
- Stoppekran plassert under kjøkkenbenk
- Opplegg for vaskemaskin på bad

Kraner og avløp i oppvaskbenk og servantskap er testet, uten at det ble registrert noe avdrypp fra vannrør. TG1

Innvendige vann- og avløpsrør vurderes å ha normal slitasje etter alder og bruk. TGI

Merknader: Utskifting/vedlikehold: Antatt normal levetid for kobberør 25 - 50 år.

Utskifting/vedlikehold: Antatt normal levetid for plastrør 25 - 50 år.

Utskifting/vedlikehold: Antatt normal levetid for avløpsledninger av plast 25 - 50 år.

Utskifting/vedlikehold: Antatt normal levetid for galvanisert rør 20 - 40 år.

Utskifting/vedlikehold: Blandebatterier byttes normalt pga. drypplekkasjer, funksjonssvikt eller umoderne design 10 - 25 år, anbefalt brukstid 15 år.

Utskifting/vedlikehold: Normal forventet levetid før utskifting av gulvsluk er 30 - 60 år.

Utskifting/vedlikehold: Normal forventet levetid før utskifting armaturer 10 - 30 år.

Utskifting/vedlikehold: Normal forventet levetid før utskifting klosetter og servanter 25 - 45 år.

TG iu 6.2 Varmtvannsbereder

Varmtvann tilkoblet fjernvarmeanlegg.

Fjernvarmeanlegg er sameiets/borettslagets felles byggemasse og vedlikeholdsansvar, derfor ikke satt tilstandgrad. Det betyr at det er fellesskapet i sameiet eller borettslaget som har ansvaret for både vedlikehold og eventuelle reparasjoner av disse bygningene. Enkelte forhold og skader som måtte oppstå, håndteres dermed gjennom sameiets eller borettslagets vedlikeholdsplan og budsjett.

Merknader:

TG 1 6.3 Ventilasjon

Ventilasjonsanlegget var nytt i 2021

Det var sist inspisert i ukjent år?

Det var rengjort i ukjent år?

Anlegget ble sist fornyet i

Boligen har ikke naturlig ventilasjon.

Boligen har ikke mekanisk ventilasjon.

Boligen har balansert ventilasjon.

Det er ikke påvist fukt og mugg i filtre.

Tilluft, avtrekk og luftutveksling vurderes som tilfredsstillende.

Leiligheten har balansert ventilasjon med varmegjenvinning og kjøkkenventilator med avtrekk til anlegg. Ventilasjonsaggregat plassert i tak/himling på badet.

Balansert ventilasjon er kun visuelt inspisert, og hjemmelshaver melder ingen avvik. TG1.

Det er ikke registrert feil eller mangler, og anlegget vurderes å være funksjonelt ved befaringstidspunktet. Selv om det ikke ble avdekket avvik på anlegget anbefales det jevnlig service. Regelmessig vedlikehold bidrar til å forlenge levetiden på anlegget, samt redusere risikoen for uforutsette driftsstans eller reparasjoner. Ved jevnlig kontroll kan man også oppdage begynnende slitasje eller driftsstanser, som er vanlig over tid og kan påvirke ytelsen.

Generelt:

For å sikre godt innemiljø er det viktig med utskifting av luft med ett godt fungerende ventilasjonsanlegg.

Det anbefales periodisk ettersyn med rengjøring av kanalsystem og ventilasjonsanlegg.

Merknader: Utskifting/vedlikehold: Normal tid før rens av filter og ventilasjonsrør er 1 - 3 år.

Utskifting/vedlikehold: Avtrekksvifter anbefales skiftet ut etter 15 år.

Utskifting/vedlikehold: Baderomsvifter anbefales skiftet ut etter 15 år.

Utskifting/vedlikehold: Antatt normal forventet lever til før utskifting av balansert anlegg er 15 -20 år



7. Elektrisk anlegg og samsvarserklæring

7.1 Elektrisk anlegg og samsvarserklæring

Når det gjelder resultater fra det lokale el-tilsynet: Se eventuelt eiers egenerklæringsskjema.

Det lokale el-tilsynet gjennomførte tilsyn sist i ukjent år?

Det elektriske anlegget ble installert i 2021

Det er ikke observert synlige tegn på termiske skader på kabler, brytere, downlights, stikkontakter eller elektrisk utstyr.

Kabler er tilstrekkelig festet.

Det er tegn på at kabelinnføringer og hull i inntak og sikringsskap er tette.

Det er ikke fremlagt samsvarserklæring.

- Sikringsskap plassert på vegg i gang:
- Automatsikringer med jordfeilbryter
- 9 fordelingskurser

Fra og med 1. januar 1999 er elektroentreprenører forpliktet til å utarbeide samsvarserklæring til eier av elektrisk anlegg ved installasjon av nye anlegg eller endringer i eksisterende anlegg. Dokumentasjonen er en bekreftelse fra elektroentreprenøren at anlegget er i samsvar med sikkerhetskravene i forskrift om elektriske lavspenningsanlegg. Kravet om samsvarserklæring av anlegg oppført etter 1. januar 1999 har ikke tilbakevirkende kraft.

Hjemmelshaver fremlegger ikke samsvarserklæringer på utførte el-arbeider i boligen eller dokumentasjon på utført el-kontroll.

Årsak: Det har ikke vært el-tilsyn under hjemmelshavers eiertid og hjemmelshavere fikk ikke med samsvarserklæringer/dokumentasjoner når de kjøpte boligen.

Risiko: Gir økt risiko for at det kan være feil eller mangler ved anlegget.

Konsekvens: Forholdet kan medføre behov for utskifting eller utbedring av anlegget

Anbefalt tiltak: Det anbefales å vurdere å få utført utvidet el-kontroll av boliginstallasjon av en registrert elektroinstallatør.

Alle boliger skal ha brannalarmanlegg eller røykvarslere. Minimumskravet er at man har minst én røykvarsler i hver etasje i boligen.

Alle boliger skal ha slokkeutstyr som husbrannslange, eller brannslukningsapparat. Brannslukningsapparatet må være på minst 6 kg (effektivitetsklasse på minst 21 A for skumapparat). Ved bruk av brannslange skal brannslangen være tilkoblet fast vannforsyning, det anbefales kuleventil (type kran).

En fullverdig kontroll av branncellebegrensende konstruksjoner ble ikke foretatt på befaringtidspunktet.

Årsak: Kontrollen forutsetter destruktive inngrep i konstruksjonen.

Risiko: Kan være risiko for at brannceller ikke er i.h.t byggetekniske krav (ikke tett).

Konsekvens: Forholdet kan medføre behov for utbedring.

Anbefalt tiltak: Det anbefales å gjennomføre nærmere undersøkelser ved åpning eller måling, utført av fagperson, for å avklare årsak og eventuelt behov for utbedring.

Det elektriske anlegget er kun visuelt vurdert for sjekkpunkter som er ført opp ovenfor. Det settes ikke tilstandsgrad for det elektriske anlegget da det kreves spesialkompetanse og godkjent autorisasjon. For en grundigere vurdering av anleggets tilstand anbefales det å benytte en registrert elektroinstallatør, som kan utføre nødvendige målinger og kontroller i henhold til gjeldende forskrifter. Dette sikrer at eventuelle skjulte feil eller mangler blir avdekket, og at anlegget oppfyller kravene til sikkerhet og funksjonalitet.

Merknader: Utskifting/vedlikehold: Antatt normal forventet levetid før utskifting av elektriske anlegg i boliger er ca 30 år.

Vær oppmerksom på:

Egenerklæringsskjema er levert i forbindelse med oppdraget.

Det er fremlagt godkjente tegninger av boligen.

Det foreligger oppdaterte godkjente byggetegninger som samsvarer med boligen.

Det er ingen avvik i forhold til rømming og romhøyde, ut ifra gjeldende forskrifter for da boligen/rommene ble byggemeldt.

Tilleggsopplysninger:

Det anbefales å sette seg godt inn i vedlagt dokumentasjon til salgsoppgave samt selgers egenerklæring. Dette gir et bedre grunnlag for å forstå boligens tilstand og eventuelle avvik, og kan hjelpe deg med å ta informerte valg før kjøp. Det er også lurt å kontakte fagpersoner eller kommunen dersom det er spørsmål knyttet til dokumentasjon eller godkjenningsstatus.

Tilstandsrapporten har en gyldighet på 12 mnd. fra rapportdato. Skulle det oppstå skader, endringer eller annet av betydning ved boligen, oppfordres hjemmelshaver/selger til å informere om forholdene og oppdatere tilstandsrapporten.

I tilstandsrapporten har den bygningssakkyndige ikke gjort undersøkelser/vurderinger av bygningens estetikk eller arkitektur.

Hjemmelshaver opplyser om at:

- Sjekk av wc som ikke virket. innløpsventil hadde hengt seg opp, og åpnet ikke for vann
- Kjenner til at det har vært mus i naboblokka. Ikke i min blokk
- Har en ladeboks i garasjen
- Kjenner til at det skal bygges nye blokker over veien
- Kjenner til at det har vært utfordringer med garasjen. Bevegelsesplatene i garasjen stoppet opp. Nå ha sameie reklamert på saken, og beboerne har fått midlertidige parkeringsplasser frem til saken er løst.

Takstmannens vurdering ved TG2:**1.1.3 Bad Membran, tettesjiktet og sluk**

Det settes tilstandsgrad TG2 på dokumentasjon da det ikke er fremlagt dokumentasjon på hvem som har utført membranarbeider eller hvilken type membran som ligger under flisene.

Årsak: Manglende dokumentasjon.

Risiko: Dette kan medføre økt risiko for skjulte feil eller mangler.

Konsekvens: Forholdet kan medføre behov for utbedring av badet.

Anbefalt tiltak: Det anbefales derfor å innhente nødvendig dokumentasjon eller gjennomføre ytterligere undersøkelser av en fagperson for å avklare forholdene.

3.1 Andre rom

Gulv i boligen har noe knirk, slitemerker på overflaten og glipper i skjøtter. TG2

Årsak: Gulv har en naturlig slitasje over tid med en forventet levetid.

Risiko: Slitasjen kan gi risiko for redusert kvalitet og levetid på materialenes overflater.

Konsekvens: Forholdet kan medføre behov for utbedring eller utskifting.

Anbefalt tiltak: Det anbefales å vurdere vedlikehold eller utskifting.

Takstmannens vurdering ved TG3:

EGENERKLÆRINGSSKJEMA

Til orientering vil dette skjema være en del av salgsoppgaven

Meglerfirma	
EMERA Lillestrøm	
Oppdragsnr.	
04260062	
Selger 1 navn	
Qudsia Khanum	
Gateadresse	
Søndre Dølibekken 4	
Poststed	Postnr
JESSHEIM	2050
Er det dødsbo?	
<input checked="" type="checkbox"/> Nei <input type="checkbox"/> Ja	
Avdødes navn	
Er det salg ved fullmakt?	
<input checked="" type="checkbox"/> Nei <input type="checkbox"/> Ja	
Hjemmelshavers navn	
Har du kjennskap til eiendommen?	
<input type="checkbox"/> Nei <input checked="" type="checkbox"/> Ja	
Når kjøpte du boligen?	
År	2023
Hvor lenge har du eid boligen?	
Antall år	2
Antall måneder	4
Har du bodd i boligen siste 12 måneder?	
<input checked="" type="checkbox"/> Nei <input type="checkbox"/> Ja	
I hvilket forsikringsselskap har du tegnet villa/husforsikring?	
Forsikringsselskap	
Polise/avtalnr.	

Document reference: 04260062

Spørsmål for alle typer eiendommer

- 1 Kjenner du til om det er/har vært feil tilknyttet våtrommene, f.eks. sprekker, lekkasje, råte, lukt eller soppkader?
- Nei Ja

Initialer selger: QK

1

2 Kjenner du til om det er utført arbeid på bad/våtrom?

Svar

Ja, kun av faglært

Beskrivelse

sjekk av wc som ikke virket. innløpsventil hadde hengt seg opp. og åpnet ikke for vann.

Arbeid utført av

Bare Rør & Service AS

2.1 Ble tettesjikt/membran/sluk oppgradert/fornyhet?

Nei Ja

2.2 Er arbeidet byggemeldt?

Nei Ja

3 Kjenner du til om det er/har vært tilbakeslag av avløpsvann i sluk eller lignende?

Nei Ja

4 Kjenner du til feil eller om har vært utført arbeid/kontroll på vann/avløp?

Svar

Nei

5 Kjenner du til om det er/har vært problemer med drenering, fuktinnslag, øvrig fukt eller fuktmerker i underetasje/kjeller?

Nei Ja

6 Kjenner du til om det er/har vært utettheter i terrasse/garasje/tak/fasade?

Nei Ja

7 Kjenner du til om det er/har vært problemer med ildsted/skorstein/pipe f.eks. dårlig trekk, sprekker, pålegg, fyringsforbud eller lignende?

Nei Ja

8 Kjenner du til om det er/har vært f.eks. sprekker i mur, skjeve gulv eller lignende?

Nei Ja

9 Kjenner du til om det er/har vært sopp/råteskader/insekter/skadedyr på eiendommen som rotter, mus, maur eller lignende?

Nei Ja

Beskrivelse

Jeg kjenner til at det har vært mus i naboblokka. Ikke i min blokk.

10 Kjenner du til om det er/har vært skjeggkre i boligen?

Nei Ja

11 Kjenner du til om det er/har vært utført arbeid på el-anlegget eller andre installasjoner (f.eks. oljetank, sentralfyr, ventilasjon)?

Svar

Nei

12 Kjenner du til om det er utført kontroll av el-anlegget og/eller andre installasjoner (f.eks. oljetank, sentralfyr, ventilasjon)?

Nei Ja

13 Har du ladeanlegg/ladeboks for elbil i dag?

Nei Ja

Beskrivelse

Har en ladeboks i garasjen

14 Kjenner du til om ufaglærte har utført arbeid som normalt bør utføres av faglærte, utover det som er nevnt tidligere (f.eks. drenering, murerarbeid, tømmerarbeid etc)?

Nei Ja

15 Er det nedgravd oljetank på eiendommen?

Nei Ja

16 Kjenner du til om det har vært utført arbeid på terrasse/garasje/tak/fasade?

Svar

Nei

17 Selges eiendommen med utleiedel, leilighet, hybel eller tilsvarende?

Nei Ja

Initialer selger: QK

2

Document reference: 04260062

- 18 Kjenner du til om det er innredet/bruksendret/bygget ut i kjeller eller loft eller andre deler av boligen?
 Nei Ja
- 19 Kjenner du til forslag eller vedtatte reguleringsplaner, andre planer, nabovarsel eller offentlige vedtak som kan medføre endringer i bruken av eiendommen eller av dens omgivelser?
 Nei Ja
 Beskrivelse Jeg kjenner til at det skal bygges nye blokker over veien.
- 20 Kjenner du til om det foreligger påbud/heftelser/krav/manglende tillatelser vedrørende eiendommen?
 Nei Ja
- 21 Er det foretatt radonmåling?
 Nei Ja
- 22 Kjenner du til manglende brukstillatelse eller ferdigattest?
 Nei Ja
- 23 Kjenner du til om det foreligger skaderapporter/ tilstandsvurderinger eller utførte målinger?
 Nei Ja
- 24 Er det andre forhold av betydning ved eiendommen som kan være relevant for kjøper å vite om (f.eks. rasfare, tinglyste forhold eller private avtaler)?
 Nei Ja

Spørsmål for bolig i sameie/borettslag/boligaksjeselskap:

- 25 Kjenner du til om sameiet/laget/selskapet er involvert i tvister av noe slag?
 Nei Ja
 Beskrivelse Jeg kjenner til at det har vært utfordringer med garasjen. Bevegelsesplatene i garasjen stoppet opp. Nå ha sameie reklamert på saken, og beboerne har fått midlertidige parkeringsplasser frem til saken er løst.
- 26 Kjenner du til vedtak/forslag til vedtak om forhold vedr. eiendommen som kan medføre økte felleskostnader/økt fellesgjeld?
 Nei Ja
- 27 Kjenner du til om det er/har vært sopp/råteskader/insekter/skadedyr i sameiet/laget/selskapet (fellesareal eller i andre boliger) som rotter, mus, maur eller lignende?
 Nei Ja
 Beskrivelse Kjenner til at det har vært mus i naboblokka, ikke i blokka mi.
- 28 Kjenner du til om det er/har vært skjeggkre i sameiet/laget/selskapet (fellesareal eller i andre boliger)?
 Nei Ja

Document reference: 04260062

Tilleggskommentar

Jeg har ikke bodd i leiligheten siden kjøp av leilighet og har ikke kjennskap til andre utfordringer enn det som er nevnt

Jeg bekrefter at opplysningene er gitt etter beste skjønn. Jeg er kjent med at dersom jeg har gitt ufullstendige, uriktige eller misvisende opplysninger om eiendommen, vil forsikringselskapet kunne søke hel eller delvis regress for sine utbetalinger eller redusere sitt ansvar helt eller delvis, jfr. vilkår for boligselgerforsikring punkt 7.1 og forsikringsavtaleloven kapittel 4.

Jeg er orientert om mitt mulige ansvar som selger etter avhendingsloven, eventuelt etter kjøpsloven (aksjeboliger), og om forsikringsgiver sitt boligselgerforsikringstilbud.

Jeg er klar over at avtale om forsikring er bindende. Jeg er også klar over at premietilbudet først kan påberopes når boligen er solgt (budaksept). Premietilbudet som er gitt av megler er bindende for forsikringsgiver i 6 – seks – måneder fra oppdragsinngåelse med megler.

Etter dette vil premien og forsikringsvilkårene kunne justeres. Når premietilbudet ikke lenger er bindende for forsikringselskapet må egenerklæringskjemaet signeres på nytt og eventuelle endringer påføres. Det vil da være forsikringspremien og forsikringsvilkårene på ny signeringsdato som legges til grunn.

Det kan ikke tegnes boligselgerforsikring ved følgende salg:

- mellom ektefeller eller slektninger i rett oppstigende eller nedstigenede linje, søsken, eller
- mellom personer som bor eller har bodd på boligeiendommen og/eller
- når salget skjer som ledd i sikredes næringsvirksomhet/er en næringsseiendom
- etter at boligeiendommen er lagt ut for salg.
- ved salg av helårs- og fritidsbolig er det krav til at det foreligger tilstandsrapport i henhold til Forskrift til avhendingslova (tryggere bolighandel).

Forsikringselskapet kan ved skriftlig samtykke akseptere tegning av forsikring også i ovennevnte tilfeller.

Dersom forsikringselskapet ikke har gitt skriftlig samtykke, kan erstatningen bortfalle.

Ved oppgjørsoppdrag trer forsikringen i kraft når kontrakten er signert av begge parter, begrenset til siste 12 måneder før overtakelse.

Forøvrig oppfordrer selger potensielle kjøpere til å undersøke eiendommen grundig, jf avhendingsloven § 3-10 og kjøpsloven § 20 (aksjeboliger).

Gyldig forsikring forutsetter at det for helårs- og fritidsbolig foreligger tilstandsrapport som er i henhold til Forskrift til avhendingslova (tryggere bolighandel).

- Jeg ønsker boligselgerforsikring, og bekrefter å ha mottatt og lest forsikringsvilkårene og informasjonsbrosjyre til selger i forbindelse med kjøp av boligselgerforsikring. Forsikringen trer i kraft på det tidspunkt det foreligger en budaksept mellom partene, begrenset til tolv måneder før overtakelse. Ved oppgjørsoppdrag trer forsikringen i kraft når kontrakten er signert av begge parter, begrenset til siste 12 måneder før overtakelse. Jeg bekrefter med dette at eiendommen ikke er en næringsseiendom, at den ikke selges som ledd i næringsvirksomhet eller mellom ektefeller eller slektninger i rett oppstigende eller nedstigende linje, søsken, eller mellom personer som bor eller har bodd på boligeiendommen. Gyldig forsikring forutsetter at det for helårs- og fritidsbolig foreligger tilstandsrapport som er i henhold til Forskrift til avhendingslova (tryggere bolighandel). Forsikringen er ugyldig dersom den tegnes i strid med forsikringsvilkårene. Jeg er innforstått med at eiendomsmeglere ikke har fullmakt til å gjøre unntak fra ovennevnte begrensninger. Jeg er oppmerksom på at 8% av total forsikringspremie er honorar til Söderberg & Partners.
- Jeg ønsker ikke boligselgerforsikring, men megler har tilbudt meg å kjøpe slik forsikring.
- Jeg kan ikke kjøpe boligselgerforsikring ihht vilkår.

NAME OF SIGNER	IDENTIFIER	TIME	ELECTRONIC ID
Qudsia Khanum	ca48f5bfce60d7eb4eb00 51dd09a551090e58819	15.03.2026 19:30:56 UTC	Signer authenticated by One time code

Document reference: 04260062

- This is a PDF document digitally signed by IN Groupe's E-Signing service.
- The document's integrity is protected by signing and sealing the contents with a certificate issued to IN Groupe by a third party. Validating the signature confirms that the contents have not been modified since the time of signing.
- For more information about document formats, see <https://doc.ingroupe.com/developer>



INNKALLING 2025

Jessheim Sør Elveparken 1 og 2 boligsameie

Torsdag 03.04.2025 kl. 18:00

Olaløkka Grendehus - Vilbergvegen 54, 2067 Jessheim

úsbl

Innkalling til årsmøte

Det innkalles til ordinært årsmøte i Jessheim Sør Elveparken 1 og 2 boligsameie

Tid og sted: Torsdag 03.04.2025 kl. 18:00 - Olaløkka Grendehus - Vilbergvegen 54, 2067 Jessheim

Saksliste

1 Konstituering

- 1.1 Valg av møteleder
- 1.2 Valg av sekretær
- 1.3 Valg av eier til å undertegne protokollen sammen med møtelederen
- 1.4 Opplysning om antall møtende med stemmerett og antall fullmakter
- 1.5 Godkjenning av innkalling
- 1.6 Godkjenning av saksliste

2 Godkjenning av årsregnskap 2024

3 Årsmelding 2024

4 Godtgjørelse til styret

5 Andre saker

- 5.1 Endringer i vedtekter
- 5.2 Orienteringssak: Røyking i sameiet
- 5.3 Gjeld fra Garasjesameiet til Boligsameiet
- 5.4 Mangler medlemmer til styret

6 Valg

- 6.1 Valg av leder
- 6.2 Valg av medlemmer til styret

En seksjonseier kan møte ved fullmektig.

Styrets innstilling til de saker som skal behandles på ordinært årsmøte

1. Konstituering

Innstilling til de respektive poster blir lagt fram på årsmøtet.

1.1 Valg av møteleder

Forslag til vedtak: Boligbyggelaget Usbl v/ Cathrine Braune

1.2 Valg av sekretær

Forslag til vedtak: Boligbyggelaget Usbl v/ Cathrine Braune

2. Godkjenning av årsregnskap 2024

Årsregnskapet og revisjonsberetningen for 2024 følger vedlagt. Årsregnskapet for 2024 anbefales godkjent.

Forslag til vedtak: Årsregnskapet for 2024 godkjennes

3. Årsmelding 2024

Årsmeldingen fra styret legges frem på årsmøtet.

Forslag til vedtak: Årsmeldingen tas til orientering

4. Godtgjørelse til styret

Styrets foreslåtte honorar gjelder for styreperioden 2024-2025, og kostnadsføres i regnskapet for 2025.

Forslag til vedtak: Styrehonorar på kr. 150 000,- godkjennes

5. Andre saker

5.1 Endringer i vedtekter

Det er sett et behov fra styret å gjøre noen punkter i vedtektene med tydelige. Dette er for å lettere kunne skille hvem som har ansvaret for hva, og for å tydelig komme med handlinger styret kan utføre ved manipulering av felles installasjoner.

Forslag til vedtak: Forslag til vedtak er å endre punktene i vedtektene som følger av vedlegg.

Det kreves minst to tredjedels flertall for vedtaket.

Styrets innstilling: Styret innstiller på å vedta endringer i vedtektene.

5.2 Orienteringssak: Røyking i sameiet

Det er mange som har klaget på røyking i sameiet.

Vi erkjenner at det er uheldig at det foregår, da det lett smitter over i andres enheter. Sameiet har derimot ikke anledning iht. gjeldene vedtekter eller lov til å forby røyking inne i ens egen leilighet eller balkong.

Styret oppfordrer alle til å ta hensyn til hverandre og heller røyke utendørs vekk fra luftinntak til felles ventilasjonsaggregater. Vi ønsker og å minne om at vi er ca. 125 enheter som bor tett på hverandre, og da må man regne med at man kan oppleve noe fra tid til annen, om det er røyking, høylytt musikk eller andre ting.

Fremover, kommer styret til å få bestilt opp skilt som sier at røyking er forbudt, som plasseres ved felles luftinntak, samt sende ut mer infomailer hvor det oppfordres til at røyking skjer utendørs og vekk fra luftinntak.

5.3 Gjeld fra Garasjesameiet til Boligsameiet

Det vises til utestående beløp som garasjesameiet skylder boligsameiet, med en total gjeld på kr 220 000.

Foreslått nedbetalingsplan:

- Første innbetaling: 20. juni – kr 73 333
- Andre innbetaling: 20. september – kr 73 333
- Siste innbetaling: 20. desember – kr 73 333

Forslag til vedtak: Det foreslås at garasjesameiet får forlenget tilbakebetalingsfristen, og at det innvilges nedbetaling i tre avdrag. Totalt tilbakebetales hele beløpet på kr 220 000 over tre kvartaler.

Styrets innstilling: Styret innstiller på at dette vedtas.

5.4 Mangler medlemmer til styret

Det er en betydelig mangel på aktive medlemmer i styret, noe som fører til uløste saker og vanskeligheter med å ivareta viktige funksjoner i driften av bygget. Denne situasjonen påvirker sameiets funksjon negativt og kan få langsiktige konsekvenser for vedlikehold og organisering av felles behov.

Det er nødvendig å finne en bærekraftig løsning slik at sameiet har tilstrekkelige menneskelige ressurser til å ivareta nødvendige oppgaver.

Løsningen kan være å benytte ekstern bistand, noe som vil medføre betydelige ekstra kostnader for fellesskapet.

Forslag til vedtak: Dersom det ikke meldes nye medlemmer som er villige til å være aktive i styrearbeidet, skal styret kontakte USBL og be om ekstern bistand til forvaltning av bygget – mot betaling.

Styrets innstilling: Styret innstiller seg på å vedta forslaget.

6. Valg

Sittende styre består av:

Styreleder, Dejan Kurija
Styremedlem, Trond Sundby Lerbakk
Styremedlem, Kasper Storm Hanssen
Styremedlem, Ezatullah Servary

6.1 Valg av leder

Styreleder er ikke på valg. Sittende styreleder er likevel villig til å gå ut av vervet sitt, dersom noen andre ønsker å stille som kandidat på møtet.

Forslag til vedtak: Dejan Kurija blir sittende i vervet sitt ett år til.

6.2 Valg av medlemmer til styret

Kasper Storm Hanssen er på valg, og ønsker å ta gjenvalg.

Styret er også åpne for at andre kandidater melder seg som styremedlem, ettersom styret ønsker mer engasjement i styrevervet.

Det følger av sameiets vedtekter punkt 8-1 at styret skal ha 3-5 medlemmer. Det er mao. også åpning for at flere medlemmer melder seg til et verv.

Forslag til vedtak: Kasper Storm Hanssen velges som styremedlem for 2 år.

Årsregnskap 2024 Jessheim Sør Elveparken 1 og 2 boligsameie

Arbeidskapital

	Regnskap 2024	Regnskap 2023
A. Arbeidskapital fra foregående årsregnskap	343 284	490 677
B. Endring i arbeidskapital		
Resultat	961 090	-74 716
Tilbakeføring av avskrivning	17 443	14 536
Kjøp / salg anleggsmidler	0	-87 213
Endringer i andre langsiktige poster	-220 000	0
B. Endring arbeidskapital	758 532	-147 393
C. Arbeidskapital	1 101 816	343 284
Spesifikasjon av arbeidskapital		
Omløpsmidler	1 365 121	752 411
Kortsiktig gjeld	-263 305	-409 127
C Arbeidskapital	1 101 816	343 284

Sameiets arbeidskapital er de økonomiske midlene som de har til rådighet pr. 31.12
De defineres som omløpsmidler fratrukket kortsiktig gjeld.

Resultatregnskap 2024 Jessheim Sør Elveparken 1 og 2 boligsameie

	Note	Regnskap 2024	Regnskap 2023	Budsjett 2024	Budsjett 2025
INNTEKT					
Leieinntekt					
Innkrevd felleskostnad	1	4 386 286	3 394 212	3 702 312	4 860 216
Sum leieinntekt		4 386 286	3 394 212	3 702 312	4 860 216
Sum inntekt		4 386 286	3 394 212	3 702 312	4 860 216
KOSTNAD					
Lønnskostnad					
Lønnskostnad	2	18 330	14 100	14 100	20 000
Styrehonorar	2	130 000	100 000	100 000	150 000
Av- og nedskrivning					
Avskrivning	3	17 443	14 536	0	0
Driftskostnad					
Energikostnad		932 682	1 035 084	1 000 000	1 000 000
Kostnad eiendom/lokaler	4	1 004 577	942 176	871 525	1 050 028
Lisens HMS, vedlikehold og andre lisenser.	5	358 856	336 000	352 800	492 500
Verktøy, inventar og driftsmateriell	6	2 514	8 556	5 000	5 000
Reparasjon og vedlikehold	7	291 912	318 882	450 000	449 000
Revisjonshonorar		11 019	10 524	11 000	11 000
Forretningsførerhonorar		163 081	154 726	163 000	169 500
Andre honorar	8	108 235	645	11 000	107 500
TV/bredbånd		147 312	147 312	147 312	147 312
Kontingenter og gaver		0	192 794	0	0
Forsikringer		257 789	198 301	257 793	351 369
Andre kostnader	9	12 369	6 596	14 500	16 500
Sum kostnad		3 456 119	3 480 231	3 398 030	3 969 709
Driftsresultat		930 167	-86 019	304 282	890 507
FINANSPOSTER					
Renteinntekt		30 922	11 303	0	0
Netto finansposter		-30 922	-11 303	0	0
Årsresultat		961 090	-74 716	304 282	890 507
Overført sameiekapital		961 090	-74 716	0	0
SUM OVERFØRINGER		961 090	-74 716	0	0

Balanse 2024 Jessheim Sør Elveparken 1 og 2 boligsameie

	Note	2024	2023
EIENDELER			
Anleggsmidler			
Varige driftsmidler			
Andre driftsmidler	3	55 235	72 678
Finansielle anleggsmidler			
Langsiktige fordringer	10	220 000	0
Sum anleggsmidler		275 235	72 678
Omløpsmidler			
Fordringer			
Restanser felleskostnader		30 848	86 792
Kundefordringer		26 075	0
Andre kortsiktige fordringer		28 246	276 266
Forskuddsbetalte kostnader		102 703	80 027
Bankinnskudd og kontanter			
Innestående bank		1 177 249	309 326
Sum omløpsmidler		1 365 121	752 411
SUM EIENDELER		1 640 355	825 088

Balanse 2024 Jessheim Sør Elveparken 1 og 2 boligsameie

	Note	2024	2023
EGENKAPITAL OG GJELD			
Egenkapital			
Opptjent egenkapital			
Annen egenkapital		1 377 051	415 961
Sum opptjent egenkapital		1 377 051	415 961
Sum egenkapital	11	1 377 051	415 961
Gjeld			
Kortsiktig gjeld			
Forskuddsbetalt felleskostnad		5 758	0
Leverandørgjeld		257 547	409 127
Sum kortsiktig gjeld		263 305	409 127
Sum gjeld		263 305	409 127
SUM EGENKAPITAL OG GJELD		1 640 355	825 088

Sted: _____ Dato: _____

Dejan Kurija
Styreleder

Kasper Storm Hanssen
Styremedlem

Ezatullah Servary
Styremedlem

Trond Sundby Lerbakk
Styremedlem

Note 0 - Regnskapsprinsipp

Årsregnskapet er satt opp i samsvar med regnskapslovens bestemmelser og god regnskapskikk.

Klassifisering og vurdering av balanseposter

Omløpsmidler og kortsiktig gjeld omfatter poster som forfaller til betaling innen ett år. Øvrige poster er klassifisert som anleggsmiddel/langsiktig gjeld. Omløpsmidler vurderes til laveste av anskaffelseskost og virkelig verdi. Kortsiktig gjeld balanseføres til nominelt beløp på etableringstidspunktet. Anleggsmidler vurderes til anskaffelseskost, men nedskrives til virkelig verdi dersom verdifallet ikke forventes å være forbigående.

Varige driftsmidler

Varige driftsmidler balanseføres og avskrives over driftsmidlets levetid dersom de har levetid over 3 år og har en kostpris som overstiger kr 50.000,-. Direkte vedlikehold av driftsmidler kostnadsføres løpende under driftskostnader, mens påkostninger eller forbedringer tillegges driftsmidler og avskrives ihht driftsmidlets levetid.

Fordringer

Kundefordringer og andre fordringer er oppført i balansen til pålydende etter fradrag for avsetning til forventet tap. Avsetning til tap gjøres på grunnlag av individuelle vurderinger av de enkelte fordringene.

Driftsinntekter

Felleskostnader bokføres og inntektsføres i takt med opptjening. Inntektsføring ved salg av varer/ tjenester skjer på leveringstidspunktet. Tjenesten inntektsføres etterhvert som de opptjenes.

Skattetrekk

Ved lønnskjøring overføres skattetrekk til en felles skattetrekkkonto i Usbl.

Sameiet består av 124 seksjoner.

Sameiet er oppført på gnr. 132 b.nr 305 i Ullensaker kommune.

Sameiets eiendommer er forsikret i IF Skadeforsikring med polisnr SP3474681

Noter årsregnskap 2024 Jessheim Sør Elveparken 1 og 2 boligsameie

Note 1 - Innkrevde felleskostnader

	2024	2023
3600 Innkrevde felleskostn. drift	3 575 790	2 910 900
3609 Leie parkering	353 184	336 000
3610 Sameieinnbetalinger	310 000	0
3620 Leietillegg Kabel-TV/internett	147 312	147 312
Sum	4 386 286	3 394 212

Konto 3610 gjelder kapitalinnkalling.

Note 2 - Lønnskostnader og styrehonorar

	2024	2023
5400 Arbeidsgiveravgift	18 330	14 100
5330 Honorar tillitsvalgte fra lønssystemet	130 000	100 000
Sum	148 330	114 100

Personalkostnader omfatter lønns- og personalkostnader, samt arbeidsgiveravgift. Antall årsverk sysselsatt: 0

Note 3 - Varige driftsmidler

	Kameraovervåkning
Anskaffelseskost pr.01.01 :	87 213
Årets tilgang :	0
Årets avgang :	0
Anskaffelseskost pr.31.12:	87 213
Akkumulerte avskrivninger pr.31.12:	31 978
Akkumulerte nedskrivninger pr.31.12:	0
Bokført verdi pr.31.12:	55 235
Årets avskrivninger :	17 443
Anskaffelsesår :	2023
Antatt levetid i år :	5

Noter årsregnskap 2024 Jessheim Sør Elveparken 1 og 2 boligsameie

Note 4 - Kostnad eiendom/lokaler

	2024	2023
6300 Leiekostnader lokaler	347 028	330 504
6310 Faste kostnader innleid vaktmestertjeneste	77 112	73 161
6340 Heisalarm	15 561	14 693
6341 Brannalarm	16 683	17 447
6361 Fast renhold	124 028	118 696
6362 Skadedyrtryddelse	12 371	10 198
6364 Matteleie	17 559	16 016
6390 Andre driftskostnader	7 500	1 250
6391 Snømåking/strøing/feiing	62 476	95 950
6393 Blomster/jord, klipping av gress/hekk	324 259	264 261
Sum	1 004 577	942 176

Note 5 - Lisens HMS, vedlikehold og andre lisenser

	2024	2023
6400 Leie av maskiner	5 351	0
6420 Lisens E-post	705	0
6450 Leie parkering	352 800	336 000
Sum	358 856	336 000

Note 6 - Verktøy, inventar og driftsmateriell

	2024	2023
6500 Verktøy og redskaper	369	0
6551 Nøkler, låser, navnskilt, postkasser o.l.	2 145	8 556
Sum	2 514	8 556

Note 7 - Reparasjon og vedlikehold

	2024	2023
6601 Vedlikehold bygg	0	43 439
6602 Vedlikehold VVS	43 537	5 579
6603 Vedlikehold elektro	14 190	13 170
6605 Vedlikehold fellesanlegg	34 927	11 957
6610 Andre vaktmestertjenester	5 546	54 355
6611 Vedlikehold heiser	30 546	75 551
6617 Vedlikehold brannvernustyr	88 571	41 823
6630 Egenandel forsikring	10 000	16 000
6648 Vedlikehold dører og porter	3 818	2 588
6663 Vedlikehold ventilasjon	60 777	54 422
Sum	291 912	318 882

Noter årsregnskap 2024 Jessheim Sør Elveparken 1 og 2 boligsameie

Note 8 - Andre honorarer

	2024	2023
6714 Tilleggstjenester forretningsfører	3 385	645
6730 Teknisk honorar	86 250	0
6750 Vakthold	18 600	0
Sum	108 235	645

Note 9 - Andre kostnader

	2024	2023
7719 Møter, div. styret	0	1 700
7720 Årsmøte	2 500	0
7770 Betalingskostnader	1 004	1 024
7772 Omkostninger inkasso	0	3
7773 Omkostninger innkreving	4 356	3 869
7790 Andre kostnader	4 500	0
7795 Husleietap	10	0
Sum	12 369	6 596

Note 10 - Langsiktige fordringer

Sameiet har i 2023 overført kr. 220 000 til Jessheim Sør Elveparken 1 og 2 garasjesameie pga. dårlig likviditet hos garasjesameiet. I 2024 ble dette gjort om til en langsiktig fordring, da det ikke er tilbakebetalt innen ett år.

Note 11 - Egenkapital

	Egenkapital per 01.01	Endringer	Egenkapital per 31.12
Egenkapital			
Innskutt egenkapital			
Opptjent egenkapital			
Årets resultat	415 961	961 090	1 377 051
Sum opptjent egenkapital	415 961	961 090	1 377 051
Sum egenkapital	415 961	961 090	1 377 051

Resultat og balanse med noter for Jessheim Sør Elveparken 1 og 2 boligsameie.

Dokumentet er signert elektronisk av:

For Jessheim Sør Elveparken 1 og 2 boligsameie

Styreleder	Dejan Kurija (sign.)	20.03.2025
Styremedlem	Kasper Storm Hanssen (sign.)	13.03.2025
Styremedlem	Ezatullah Servary (sign.)	17.03.2025
Styremedlem	Trond Sundby Lerbakk (sign.)	07.03.2025



KPMG AS
Dr. Hansteins gate 9
3044 Drammen

Telephone +47 45 40 40 63
Internet www.kpmg.no
Enterprise 935 174 627 MVA

Til årsmøtet i Jessheim Sør Elveparken 1 og 2 Boligsameie

Uavhengig revisors beretning

Konklusjon

Vi har revidert årsregnskapet for Jessheim Sør Elveparken 1 og 2 Boligsameie som består av balanse per 31. desember 2024, resultatregnskap for regnskapsåret avsluttet per denne datoen og noter til årsregnskapet, herunder et sammendrag av viktige regnskapsprinsipper.

Etter vår mening

- oppfyller årsregnskapet gjeldende lovkrav, og
- gir årsregnskapet et rettviseende bilde av sameiets finansielle stilling per 31. desember 2024, og av dets resultater for regnskapsåret avsluttet per denne datoen i samsvar med regnskapslovens regler og god regnskapsskikk i Norge.

Grunnlag for konklusjonen

Vi har gjennomført revisjonen i samsvar med International Standards on Auditing (ISA-ene). Våre oppgaver og plikter i henhold til disse standardene er beskrevet nedenfor under *Revisors oppgaver og plikter ved revisjonen av årsregnskapet*. Vi er uavhengige av sameiet i samsvar med kravene i relevante lover og forskrifter i Norge og International Code of Ethics for Professional Accountants (inkludert internasjonale uavhengighetsstandarder) utstedt av International Ethics Standards Board for Accountants (IESBA-reglene), og vi har overholdt våre øvrige etiske forpliktelser i samsvar med disse kravene. Innhentet revisjonsbevis er etter vår vurdering tilstrekkelig og hensiktsmessig som grunnlag for vår konklusjon.

Øvrig informasjon

Styret (ledelsen) er ansvarlig for øvrig informasjon som er publisert sammen med årsregnskapet. Øvrig informasjon omfatter informasjon i årsrapporten bortsett fra årsregnskapet og den tilhørende revisjonsberetningen. Øvrig informasjon omfatter også budsjettall som er presentert sammen med årsregnskapet. Vår konklusjon om årsregnskapet ovenfor dekker ikke øvrig informasjon.

I forbindelse med revisjonen av årsregnskapet er det vår oppgave å lese øvrig informasjon. Formålet er å vurdere hvorvidt det foreligger vesentlig inkonsistens mellom den øvrige informasjonen og årsregnskapet og den kunnskap vi har opparbeidet oss under revisjonen av årsregnskapet, eller hvorvidt øvrig informasjon ellers fremstår som vesentlig feil. Vi har plikt til å rapportere dersom øvrig informasjon fremstår som vesentlig feil. Vi har ingenting å rapportere i så henseende.

Ledelsens ansvar for årsregnskapet

Ledelsen er ansvarlig for å utarbeide årsregnskapet og for at det gir et rettviseende bilde i samsvar med regnskapslovens regler og god regnskapsskikk i Norge. Ledelsen er også ansvarlig for slik intern kontroll som den finner nødvendig for å kunne utarbeide et årsregnskap som ikke inneholder vesentlig feilinformasjon, verken som følge av misligheter eller utilsiktede feil.

Ved utarbeidelsen av årsregnskapet må ledelsen ta standpunkt til sameiets evne til fortsatt drift og opplyse om forhold av betydning for fortsatt drift. Forutsetningen om fortsatt drift skal legges til grunn

Offices in:

© KPMG AS, a Norwegian limited liability company and a member firm of the KPMG global organization of independent member firms affiliated with KPMG International Limited, a private English company limited by guarantee. All rights reserved.

Statsautoriserte revisorer - medlemmer av Den norske Revisorforening

Oslo	Elverum	Mo i Rana	Tromsø
Alta	Finnsnes	Molde	Trondheim
Arendal	Hamar	Sandefjord	Tynset
Bergen	Haugesund	Slavanger	Ulsteinvik
Bodo	Konkvik	Stord	Ålesund
Drammen	Kristiansand	Straume	

Pennneo Dokumentnøkkel: WD4ZF-802ZX-SV/C6-212Mc-QXD/13-AESKC



for årsregnskapet så lenge det ikke er sannsynlig at virksomheten vil bli avvirket.

Revisors oppgaver og plikter ved revisjonen av årsregnskapet

Vårt mål er å oppnå betryggende sikkerhet for at årsregnskapet som helhet ikke inneholder vesentlig feilinformasjon, verken som følge av misligheter eller utilsiktede feil, og å avgi en revisjonsberetning som inneholder vår konklusjon. Betryggende sikkerhet er en høy grad av sikkerhet, men ingen garanti for at en revisjon utført i samsvar med ISA-ene, alltid vil avdekke vesentlig feilinformasjon. Feilinformasjon kan oppstå som følge av misligheter eller utilsiktede feil. Feilinformasjon er å anse som vesentlig dersom den enkeltvis eller samlet med rimelighet kan forventes å påvirke de økonomiske beslutningene som brukerne foretar på grunnlag av årsregnskapet.

Som del av en revisjon i samsvar med ISA-ene, utøver vi profesjonelt skjønn og utviser profesjonell skepsis gjennom hele revisjonen. I tillegg:

- identifiserer og vurderer vi risikoen for vesentlig feilinformasjon i årsregnskapet, enten det skyldes misligheter eller utilsiktede feil. Vi utformer og gjennomfører revisjonshandlinger for å håndtere slike risikoer, og innhenter revisjonsbevis som er tilstrekkelig og hensiktsmessig som grunnlag for vår konklusjon. Risikoen for at vesentlig feilinformasjon som følge av misligheter ikke blir avdekket, er høyere enn for feilinformasjon som skyldes utilsiktede feil, siden misligheter kan innebære samarbeid, forfalskning, bevisste utelatelser, uriktige fremstillinger eller overstyring av intern kontroll.
- opparbeider vi oss en forståelse av intern kontroll som er relevant for revisjonen, for å utforme revisjonshandlinger som er hensiktsmessige etter omstendighetene, men ikke for å gi uttrykk for en mening om effektiviteten av sameiets interne kontroll.
- evaluerer vi om de anvendte regnskapsprinsippene er hensiktsmessige og om regnskapsestimaterne og tilhørende noteopplysninger utarbeidet av ledelsen er rimelige.
- konkluderer vi på om ledelsens bruk av fortsatt drift-forutsetningen er hensiktsmessig, og, basert på innhentede revisjonsbevis, hvorvidt det foreligger vesentlig usikkerhet knyttet til hendelser eller forhold som kan skape tvil av betydning om sameiets evne til fortsatt drift. Dersom vi konkluderer med at det eksisterer vesentlig usikkerhet, kreves det at vi i revisjonsberetningen henleder oppmerksomheten på tilleggsopplysningene i årsregnskapet, eller, dersom slike tilleggsopplysninger ikke er tilstrekkelige, at vi modifierer vår konklusjon. Våre konklusjoner er basert på revisjonsbevis innhentet frem til datoen for revisjonsberetningen. Etterfølgende hendelser eller forhold kan imidlertid medføre at sameiet ikke kan fortsette driften.
- evaluerer vi den samlede presentasjonen, strukturen og innholdet i årsregnskapet, inkludert tilleggsopplysningene, og hvorvidt årsregnskapet gir uttrykk for de underliggende transaksjonene og hendelsene på en måte som gir et rettviseende bilde.

Vi kommuniserer med styret blant annet om det planlagte innholdet i og tidspunkt for revisjonsarbeidet og eventuelle vesentlige funn i revisjonen, herunder vesentlige svakheter i intern kontroll som vi avdekker gjennom revisjonen.

Drammen
KPMG AS

Daniel Walstad Nyberg
Statsautorisert revisor
(elektronisk signert)

PENNEO

Signaturene i dette dokumentet er juridisk bindende. Dokument signert med "Penneo™ - sikker digital signatur". De signerende parter sin identitet er registrert, og er listet nedenfor.

"Med min signatur bekrefter jeg alle datoer og innholdet i dette dokument."

Nyberg, Daniel Walstad

Statsautorisert revisor

På vegne av: KPMG AS

Serienummer: no_bankid:9578-5998-4-887536

IP: 80.232.xxx.xxx

2025-03-24 08:08:05 UTC



Penneo Dokumentnøkkel: WD4ZF-802ZX-SV/C8-212Mc-OXDY3-AESKC

Dette dokumentet er signert digitalt via **Penneo.com**. De signerte dataene er validert ved hjelp av den matematiske hashverdien av det originale dokumentet. All kryptografisk bevisføring er innebygd i denne PDF-en for fremtidig validering.

Dette dokumentet er forseglet med et kvalifisert elektronisk segl ved bruk av et sertifikat og et tidsstempel fra en kvalifisert tillitstjenesteleverandør.

Slik kan du bekrefte at dokumentet er originalt

Når du åpner dokumentet i Adobe Reader, kan du se at det er sertifisert av **Penneo AS**. Dette beviser at innholdet i dokumentet ikke har blitt endret siden tidspunktet for signeringen. Bevis for de individuelle signatørens digitale signaturer er vedlagt dokumentet.

Du kan bekrefte de kryptografiske bevisene ved hjelp av Penneos validator, <https://penneo.com/validator>, eller andre valideringsverktøy for digitale signaturer.

Årsmelding 2024 - Jessheim Sør Elveparken 1 og 2 boligsameie

Styresammensetning

Styret har etter årsmøte 2024 bestått av følgende representanter:

Styreleder, Dejan Kurija
Styremedlem, Trond Sundby Lerbakk
Styremedlem, Kasper Storm Hanssen
Styremedlem, Ezatullah Servary

Styret i Jessheim Sør Elveparken 1 og 2 boligsameie består av ingen kvinner og 4 menn.

Virksomhetens art

Jessheim Sør Elveparken 1 og 2 boligsameie er organisert etter de bestemmelser som følger av loven, og har til formål å drive eiendommen i samråd med, og til det beste for, eierne. Jessheim Sør Elveparken 1 og 2 boligsameie ligger i Ullensaker kommune, og har organisasjonsnummer 927613999

Jessheim Sør Elveparken 1 og 2 boligsameie består av 124 boliger og ingen næringslokaler.

Forretningsførelse og revisjon

Forretningsfører er Boligbyggelaget Usbl.

Revisor er KPMG.

Forsikring

Jessheim Sør Elveparken 1 og 2 boligsameie er fullverdiforsikret i If Skadeforsikring NUF, avtalenr SP3474681. Skade på bygning dekkes av boligselskapets bygningsforsikring. Ved skadesaker skal henvendelse gjøres til styret med informasjon om årsak til skade.

Privat innbo/eiendeler må forsikres ved egen polise. Denne vil i tillegg dekke merkostnader hvis en leilighet blir ubeboelig som følge av en dekningsmessig skade.

HMS/Internkontroll

Styret er pålagt å arbeide systematisk med helse, miljø og sikkerhet i henhold til internkontrollforskriften §5.

Jessheim Sør Elveparken 1 og 2 boligsameie har et system som tilfredsstillende myndighetens krav innen helse, miljø og sikkerhet.

Styrets arbeid

Styret vil legge frem informasjon om styrets arbeid på årsmøtet.

Årsmeldingen er godkjent av styret 26.03.2025

5. Vedlikehold

5-1 Seksjonseierens plikt til å vedlikeholde bruksenheten

(1) Seksjonseieren skal vedlikeholde bruksenheten slik at skader på fellesarealene og andre bruksenheter forebygges, og slik at de øvrige seksjonseierne slipper ulemper. Vedlikeholdsplikten omfatter også eventuelle tilleggsdeler. Seksjonseierens vedlikeholdspunkt omfatter slikt som

- a) inventar
- b) utstyr, som vannklosett, varmtvannsbereder, badekar og vasker
- c) apparater, for eksempel brannslukningsapparat
- d) skap, benker, innvendige dører med kammer
- e) listverk, skillevegger, tapet
- f) gulvbelegg, varmekabler, membran og sluk
- g) vegg-, gulv- og himlingsplater
- h) rør, ledninger, sikringsskap fra og med første hovedsikring eller inntakssikring
- i) vinduer og ytterdører

Seksjonseieren skal vedlikeholde våtrom slik at lekkasjer unngås.

(2) Vedlikeholdet omfatter også nødvendig reparasjon og utskifting av det som er nevnt ovenfor, men ikke utskifting av sluk, vinduer og ytterdører, med unntak ved selvpåskyldt og tilfeldige skader. Seksjonseieren er likevel ansvarlig for utskifting av ødelagte vindusruter, med unntak av nødvendig utskifting av isolerglass.

(3) Seksjonseieren skal rense sluk og holde avløpsrør åpne frem til fellesledningen. Dette gjelder også sluk på balkong eller lignende som ligger til bruksenheten.

(4) Seksjonseieren skal holde bruksenheten fri for insekter og skadedyr.

(5) Vedlikeholdsplikten omfatter ikke reparasjon eller utskifting av tak, bjelkelag, bærende veggkonstruksjoner og rør eller ledninger som er bygget inn i bærende konstruksjoner.

(6) Vedlikeholdsplikten omfatter også utbedring av tilfeldige (for eksempel skader som er forårsaket av uvær, innbrudd, hærværk eller er selvpåskyldt) skader tilknyttet ens egen seksjon, inklusive ytre fasade tilhørende ens egen seksjon (for eksempel glassrutene tilknyttet innglasset balkong).

(7) Felles installasjoner som dekker opp for livskritiske situasjoner omfattes ikke av vedlikeholdsplikt for den enkelte sameier.

- a) De livskritiske felles installasjonene i den enkelte seksjon er brannvarslig-/branndeteksjonssystem tilknyttet felles sentral og sentralvarmeanlegg på vinterstid.
- b) Den enkelte sameier plikter å melde ifra skriftlig uten unødige opphold ved feil eller potensielle feil ved livskritiske systemer.
- c) Den enkelte sameier plikter å gi sameiets styre, dets samarbeidspartnere, leverandører eller servicepartnere tilgang til ens seksjon for feilretting og feilsøking, uten unødige opphold ved forespørsel.
- d) Ved selvpåskyldte feil som kan dokumenteres, kan den enkelte sameier bli viderefakturert for reparasjon eller annen vedlikehold.

(8) Oppdager seksjonseieren skade i bruksenheten som sameiet er ansvarlig for å utbedre, plikter seksjonseieren straks å sende skriftlig varsel til styret.

(9) Etter et eierskifte har den nye seksjonseieren plikt til å utføre vedlikehold, inkludert reparasjoner og utskifting i henhold til denne bestemmelse. Denne plikten gjelder selv om vedlikeholdet skulle vært utført av den tidligere seksjonseieren.

(10) En seksjonseier som ikke oppfyller vedlikeholdsplikten, skal erstatte tap dette påfører andre seksjonseiere, jf. eierseksjonsloven § 34.

5-2 Sameiets plikt til å vedlikeholde og utbedre fellesarealer m.m.

(1) Sameiet skal holde utvendige og innvendige fellesarealer, inkludert bygningen og felles installasjoner, forsvarlig ved like. Vedlikeholdet skal utføres slik at skader på fellesarealene og de enkelte bruksenhetene forebygges, og slik at seksjonseierne slipper ulemper. Vedlikeholdsplikten omfatter alt som ikke faller inn under den enkelte seksjonseiers vedlikeholdsplikt, jf. punkt 5-1. Vedlikeholdsplikten omfatter også reparasjon og utskifting når det er nødvendig, og utbedring av tilfeldige skader på felles installasjoner og felles arealer som ikke er omfattet av den enkelte seksjonseiers vedlikeholdsplikt, jf. Punkt 5-1. Felles installasjoner som eksempelvis glass tilhørende innglassede balkonger (eller tilsvarende felles installasjoner kun den enkelte sameier nyter av og ikke er dekket av Punkt 5-1(7).) er ikke dekket av sameiets vedlikeholdsplikt.

(2) Vedlikeholdsplikten omfatter også felles installasjoner som går gjennom bruksenheter, slik som rør, ledninger, kanaler og felles varmeanlegg inklusive radiatorer. Sameiet har rett til å føre nye slike installasjoner gjennom bruksenhetene hvis det ikke skaper vesentlig ulempe for den aktuelle seksjonseieren. Sameiets vedlikeholdsplikt omfatter også utvendig vedlikehold av vinduer.

(3) Sameiets vedlikeholdsplikt omfatter også slikt som utskifting av vinduer, herunder nødvendig utskifting av isolerglass, og ytterdører til boligen eller reparasjon eller utskifting av tak, bjelkelag, bærende veggkonstruksjoner, sluk, samt rør eller ledninger som er bygd inn i bærende konstruksjoner med unntak av varmekabler.

(4) Seksjonseieren skal gi sameiet adgang til bruksenheten for å vedlikeholde, installere og kontrollere installasjoner som nevnt i andre ledd. Kontroll og arbeid i bruksenhetene skal varsles i rimelig tid og gjennomføres slik at det ikke skaper unødvendig ulempe for seksjonseieren eller andre brukere.

(5) Et sameie som ikke oppfyller sin vedlikeholdsplikt, skal erstatte tap dette påfører seksjonseierne gjennom skader på bruksenhetene, jf. eierseksjonsloven § 35.

(6) Kostnader tilknyttet vedlikehold og reparasjon kan viderefaktureres den enkelte sameier, dersom det kan dokumenteres at sameier har handlet uaktsomt eller at vedlikeholdet og/eller reparasjonen faller under den enkelte sameiers vedlikeholdsplan.

Protokoll

Fra ordinært årsmøte i Jessheim Sør Elveparken 1 og 2 boligsameie torsdag 03.04.2025 kl. 18:00 - Olaløkka Grendehus - Vilbergvegen 54, 2067 Jessheim.

1. Konstituering

1.1 Valg av møteleder

Vedtak:

Som møteleder ble valgt: Boligbyggelaget Usbl v/Cathrine Braune.

1.2 Valg av sekretær

Vedtak:

Som sekretær ble valgt: Boligbyggelaget Usbl v/Cathrine Braune.

1.3 Valg av eier til å undertegne protokollen sammen med møtelederen

Vedtak:

Valgt ble: Dejan Kurija.

1.4 Opplysning om antall møtende med stemmerett og antall fullmakter

Forretningsfører sørger for oppsummering av antall møtende i protokollen.

Vedtak:

Antall fremmøtte med stemmerett: 7

Antall fremlagte fullmakter: 0

Totalt: 7

1.5 Godkjenning av innkalling

Vedtak:

Godkjent.

1.6 Godkjenning av sakliste

Vedtak:

Godkjent.

2. Godkjenning av årsregnskap 2024

Årsregnskapet og revisjonsberetningen for 2024 følger vedlagt. Årsregnskapet for 2024 anbefales godkjent.

Vedtak:

Årsregnskapet for 2024 ble gjennomgått.

Vedtak: Godkjent.

3. Årsmelding 2024

Årsmeldingen fra styret legges frem på årsmøtet.

Vedtak:

Årsmeldingen ble presentert og tatt til orientering.

4. Godtgjørelse til styret

Styrets foreslåtte honorar gjelder for styreperioden 2024-2025, og kostnadsføres i regnskapet for 2025.

Vedtak:

Styrehonorar på kr. 150 000,- ble godkjent.

5. Andre saker

5.1 Endringer i vedtekter

Det er sett et behov fra styret å gjøre noen punkter i vedtektene med tydelige. Dette er for å lettere kunne skille hvem som har ansvaret for hva, og for å tydelig komme med handlinger styret kan utføre ved manipulering av felles installasjoner.

Forslag til vedtektsendringer ble vedlagt innkallingen, og ble presentert av styret på årsmøtet.

Vedtak:

Forslaget til vedtektsendringer ble enstemmig vedtatt.

5.2 Orienteringssak: Røyking i sameiet

Det er mange som har klaget på røyking i sameiet.

Vi erkjenner at det er uheldig at det foregår, da det lett smitter over i andres enheter. Sameiet har derimot ikke anledning iht. gjeldene vedtekter eller lov til å forby røyking inne i ens egen leilighet eller balkong.

Styret oppfordrer alle til å ta hensyn til hverandre og heller røyke utendørs vekk fra luftinntak til felles ventilasjonsaggregater. Vi ønsker og å minne om at vi er ca. 125 enheter som bor tett på hverandre, og da må man regne med at man kan oppleve noe fra tid til annen, om det er røyking, høyløst musikk eller andre ting.

Fremover, kommer styret til å få bestilt opp skilt som sier at røyking er forbudt, som plasseres ved felles luftinntak, samt sende ut mer infomailer hvor det oppfordres til at røyking skjer utendørs og vekk fra luftinntak.

Vedtak:

Forslaget ble tatt til orientering.

5.3 Gjeld fra Garasjesameiet til Boligsameiet

Det vises til utestående beløp som garasjesameiet skylder boligsameiet, med en total gjeld på kr. 220 000,-.

Foreslått nedbetalingsplan:

- Første innbetaling: 20. juni – kr. 73 333
- Andre innbetaling: 20. september – kr. 73 333
- Siste innbetaling: 20. desember – kr. 73 333

Forslag til vedtak: Det foreslås at garasjesameiet får forlenget tilbakebetalingsfristen, og at det innvilges nedbetaling i tre avdrag. Totalt tilbakebetales hele beløpet på kr. 220 000,- over tre kvartaler.

Benkeforslag til vedtak: Styret i boligsameiet og garasjesameiet avtaler en nedbetalingsplan mellom seg, men hele beløpet på kr. 220 000,- skal tilbakebetales innen 31.12.2026.

Vedtak:

Benkeforslaget ble vedtatt.

5.4 Mangler medlemmer til styret

Det er en betydelig mangel på aktive medlemmer i styret, noe som fører til uløste saker og vanskeligheter med å ivareta viktige funksjoner i driften av bygget. Denne situasjonen påvirker sameiets funksjon negativt og kan få langsiktige konsekvenser for vedlikehold og organisering av felles behov.

Det er nødvendig å finne en bærekraftig løsning slik at sameiet har tilstrekkelige menneskelige ressurser til å ivareta nødvendige oppgaver.

Løsningen kan være å benytte ekstern bistand, noe som vil medføre betydelige ekstra kostnader for fellesskapet.

Vedtak:

Forslaget ble vedtatt.

6. Valg**6.1 Valg av leder**

Styreleder er ikke på valg. Sittende styreleder er likevel villig til å gå ut av vervet sitt, dersom noen andre ønsker å stille som kandidat på møtet.

Vedtak:

Dejan Kurija blir sittende i vervet sitt ett år til.

6.2 Valg av medlemmer til styret

Kasper Storm Hanssen er på valg, og ønsker å ta gjenvalg.

Styret er også åpne for at andre kandidater melder seg som styremedlem, ettersom styret ønsker mer engasjement i styrevervet.

Det følger av sameiets vedtekter punkt 8-1 at styret skal ha 3-5 medlemmer. Det er mao. også åpning for at flere medlemmer melder seg til et verv.

Vedtak:

Valgt ble: Kasper Storm Hanssen for 1 år.

Valgt ble: Roy Jansen for 1 år.

Valgt ble: Sissel Marie Einarsen for 2 år.

Protokoll for Jessheim Sør Elveparken 1 og 2 boligsameie

Dokumentet er signert elektronisk av:

Møteleder	Cathrine Braune (sign.)	09.04.2025
Sekretær	Cathrine Braune (sign.)	09.04.2025
Protokollvitne	Dejan Kurija (sign.)	11.04.2025

VEDTEKTER

for

Jessheim Sør Elveparken 1 og 2 boligsameie
(org. nr. 927613999)

Vedtektene er fastsatt i forbindelse med opprettelsen av sameiet, sist endret på årsmøtet 06.08.2021. Sist endret 23.05.2022.

1. Navn

1-1 Navn og opprettelse

Sameiets navn er Jessheim Sør Elveparken 1 og 2 boligsameie. Sameiet er opprettet ved seksjoneringsbegjæring tinglyst 05.08.2021.

1-2 Hva sameiet omfatter

Sameiet består av 124 boligseksjoner på eiendommen gnr. 132, bnr. 305 i Ullensaker kommune.

Den enkelte bruksenhet består av en hoveddel, samt eventuelt en eller flere seksjonerte tilleggsdeler. Hoveddelen består av en klart avgrenset og sammenhengende del av en bygning, med egen inngang. Seksjonerte tilleggsdeler omfatter

- bod
- private uteplasser

De deler av eiendommen som ikke inngår i de enkelte bruksenheter er fellesareal.

2. Rettslig disposisjonsrett

2-1 Rettslig disposisjonsrett

(1) Seksjonseieren disponerer fritt over egen seksjon med de begrensninger som følger av sameieforholdet og eierseksjonsloven. Seksjonseieren kan fritt selge, pantsette og leie ut sin egen seksjon.

(2) Sameiets styre skal underrettes skriftlig om alle overdragelser og leieforhold. Ved eierskifte betales et eierskiftegebyr til forretningsfører for sameiet.

(3) Ingen kan kjøpe eller på annen måte erverve flere enn to boligseksjoner. Dette gjelder ikke for kjøp og erverv av fritidsboliger, erverv ved ekspropriasjon, arv eller forskudd på arv til livsarving eller en kreditors erverv for å redde en fordring som er sikret med pant i en seksjon. Borettslag, staten, fylkeskommuner, kommuner samt selskaper og organisasjoner som eies eller kontrolleres av staten, en fylkeskommune eller en kommune, og som har til formål å skaffe boliger, kan erverve flere seksjoner. Det samme gjelder institusjoner eller sammenslutninger med samfunnsnyttig formål som har til formål å skaffe boliger, eller en arbeidsgiver som skal leie ut seksjonene til sine ansatte.

2-2 Godkjenning av leier

En seksjonseier har rett til å leie ut sin seksjon, men leier må godkjennes av styret. Godkjenning kan bare nektes dersom det er saklig grunn til det.

3. Seksjonseierens rett til å bruke bruksenheten og fellesarealer

3-1 Rett til bruk

(1) Seksjonseieren har enerett til å bruke sin bruksenhet. Seksjonseieren har også rett til å bruke fellesarealene til det de er beregnet til eller vanligvis brukes til, og til annet som er i samsvar med tiden og forholdene.

(2) Bruksenheten og fellesarealene må ikke brukes slik at andre seksjonseiere påføres skade eller ulempe på en urimelig eller unødvendig måte.

(3) Bruksenheten kan bare brukes i samsvar med formålet.

(4) Seksjonseier har ikke rett til å foreta arbeider som påvirker/berører sameiets fellesarealer og fellesanlegg uten godkjenning fra styret/årsmøtet. Dette omfatter slikt som installasjoner på fellesarealer, herunder oppsetting/montering av parabolantenne, varmepumpe, markise o.l.

(5) Kostnader til de- og remontering av installasjoner/utstyr nåværende eller tidligere seksjonseiere har montert, slik som sol/vindavskjerming, fliser og innglassinger, skal ved rehabilitering og andre felles tiltak belastes den seksjon installasjonen tilhører.

(6) Balkonger som ikke er innglasset ved byggets ferdigstillelse kan ikke innglasses på et senere tidspunkt.

3-2 Ordensregler

(1) Årsmøtet kan fastsette vanlige ordensregler for eiendommen.

(2) Dyrehold er tillatt så lenge dette ikke er til ulempe for de øvrige brukerne av eiendommen.

3-3 Kameraovervåking av fellesarealer

Årsmøte har godkjent installering og kamera-/videoovervåking av sameiets inngangspartier, og garasjeeiendommen. Overvåking må skje i henhold til de til enhver tid gjeldende lover, regler og retningslinjer.

4. Parkering

Parkeringsplassene ligger i garasjekjeller utskilt i en egen anleggseiendom. Det vises til egne vedtekter for Jessheim Sør Elveparken 1 og 2 garasjesameie.

5. Vedlikehold

5-1 Seksjonseierens plikt til å vedlikeholde bruksenheten

(1) Seksjonseieren skal vedlikeholde bruksenheten slik at skader på fellesarealene og andre bruksenheter forebygges, og slik at de øvrige seksjonseierne slipper ulemper. Vedlikeholdsplikten omfatter også eventuelle tilleggsdeler. Seksjonseierens vedlikeholdsplikt omfatter slikt som

- a) inventar
- b) utstyr, som vannklosett, varmtvannsbereder, badekar og vasker
- c) apparater, for eksempel brannslukkingsapparat
- d) skap, benker, innvendige dører med karmen
- e) listverk, skillevegger, tapet
- f) gulvbelegg, varmekabler, membran og sluk
- g) vegg-, gulv- og himlingsplater
- h) rør, ledninger, sikringsskap fra og med første hovedsikring eller inntakssikring
- i) vinduer og ytterdører

Seksjonseieren skal vedlikeholde våtrom slik at lekkasjer unngås.

- (2) Vedlikeholdet omfatter også nødvendig reparasjon og utskifting av det som er nevnt ovenfor, men ikke utskifting av sluk, vinduer og ytterdører. Seksjonseieren er likevel ansvarlig for utskifting av ødelagte vindusruter, med unntak av nødvendig utskifting av isolerglass.
- (3) Seksjonseieren skal rense sluk og holde avløpsrør åpne frem til fellesledningen. Dette gjelder også sluk på balkong eller lignende som ligger til bruksenheten.
- (4) Seksjonseieren skal holde bruksenheten fri for insekter og skadedyr.
- (5) Vedlikeholdsplikten omfatter ikke reparasjon eller utskifting av tak, bjelkelag, bærende veggkonstruksjoner og rør eller ledninger som er bygget inn i bærende konstruksjoner.
- (6) Vedlikeholdsplikten omfatter også utbedring av tilfeldige skader, for eksempel skader som er forårsaket av uvær, innbrudd eller hærverk.
- (7) Oppdager seksjonseieren skade i bruksenheten som sameiet er ansvarlig for å utbedre, plikter seksjonseieren straks å sende skriftlig varsel til styret.
- (8) Etter et eierskifte har den nye seksjonseieren plikt til å utføre vedlikehold, inkludert reparasjoner og utskifting i henhold til denne bestemmelse. Denne plikten gjelder selv om vedlikeholdet skulle vært utført av den tidligere seksjonseieren.
- (9) En seksjonseier som ikke oppfyller vedlikeholdsplikten, skal erstatte tap dette påfører andre seksjonseiere, jf. eierseksjonsloven § 34.

5-2 Sameiets plikt til å vedlikeholde og utbedre fellesarealer m.m.

- (1) Sameiet skal holde utvendige og innvendige fellesarealer, inkludert bygningen og felles installasjoner, forsvarlig ved like. Vedlikeholdet skal utføres slik at skader på fellesarealene og de enkelte bruksenhetene forebygges, og slik at seksjonseierne slipper ulemper. Vedlikeholdsplikten omfatter alt som ikke faller inn under den enkelte seksjonseiers vedlikeholdsplikt, jf. punkt 5-1. Vedlikeholdsplikten omfatter også reparasjon og utskifting når det er nødvendig, og utbedring av tilfeldige skader.
- (2) Vedlikeholdsplikten omfatter også felles installasjoner som går gjennom bruksenheter, slik som rør, ledninger, kanaler og felles varmeanlegg inklusive radiatorer. Sameiet har rett til å føre nye slike installasjoner gjennom bruksenhetene hvis det ikke skaper vesentlig ulempe for den aktuelle seksjonseieren. Sameiets vedlikeholdsplikt omfatter også utvendig vedlikehold av vinduer.
- (3) Sameiets vedlikeholdsplikt omfatter også slikt som utskifting av vinduer, herunder nødvendig utskifting av isolerglass, og ytterdører til boligen eller reparasjon eller utskifting av tak, bjelkelag, bærende veggkonstruksjoner, sluk, samt rør eller ledninger som er bygd inn i bærende konstruksjoner med unntak av varmekabler.
- (4) Seksjonseieren skal gi sameiet adgang til bruksenheten for å vedlikeholde, installere og kontrollere installasjoner som nevnt i andre ledd. Kontroll og arbeid i bruksenhetene skal varsles i rimelig tid og gjennomføres slik at det ikke skaper unødvendig ulempe for seksjonseieren eller andre brukere.
- (5) Et sameie som ikke oppfyller sin vedlikeholdsplikt, skal erstatte tap dette påfører seksjonseierne gjennom skader på bruksenhetene, jf. eierseksjonsloven § 35.

6. Felleskostnader, pantesikkerhet og heftelsesform

6-1 Felleskostnader

- (1) Kostnader med eiendommen som ikke knytter seg til den enkelte bruksenhet, er felleskostnader. Fordelingen mellom eierne av boligseksjonene skal skje ut fra sameiebrøken til boligseksjonene, men likevel slik at fordelingen skal skje ved at 30 prosent av utgiftene fordeles med like store beløp på hver boligseksjon, mens øvrige 70 prosent av utgiftene fordeles på hver boligseksjon etter

sameiebrøken. Dersom særlige grunner taler for det, kan kostnadene fordeles etter nytten for den enkelte bruksenhet eller etter forbruk.

(2) Dersom de seksjonseierne som berøres uttrykkelig sier seg enige, kan det i vedtektene fastsettes en annen fordeling enn det som følger av (1).

6-2 Betaling av felleskostnader

Den enkelte seksjonseier skal forskuddsvis hver måned betale et akontobeløp som fastsettes av seksjonseierne på årsmøtet, eller av styret, for å dekke sin andel av felleskostnadene. Akontobeløpet kan også dekke avsetning av midler til framtidig vedlikehold, påkostninger eller andre fellestiltak på eiendommen dersom årsmøtet har vedtatt slik avsetning.

6-3 Panterett for seksjonseierens forpliktelse

De andre seksjonseierne har lovbestemt panterett i seksjonen for krav mot seksjonseieren som følger av sameieforholdet, jf. eierseksjonslovens § 31. Pantekravet kan ikke overstige et beløp som for hver bruksenhet svarer til to ganger folketrygdens grunnbeløp på det tidspunktet tvangsdekning besluttet gjennomført. Panteretten omfatter også krav som skulle ha vært betalt etter at det er kommet inn en begjæring til namsmyndighetene om tvangsdekning.

6-4 Seksjonseierens heftelse for sameiets ansvar og forpliktelser utad

Den enkelte seksjonseier hefter for felles ansvar og forpliktelser etter sin sameierbrøk.

7. Pålegg om salg og fravikelse - mislighold

7-1 Mislighold

Seksjonseiers brudd på sine forpliktelser overfor sameiet utgjør mislighold. Som mislighold regnes blant annet manglende betaling av felleskostnader, forsømt vedlikeholdsplikt, ulovlig bruk og brudd på ordensregler.

7-2 Pålegg om salg

Hvis en seksjonseier til tross for skriftlig advarsel vesentlig misligholder sine plikter, kan styret pålegge vedkommende å selge seksjonen, jf. eierseksjonslovens § 38. Advarselen skal opplyse om at vesentlig mislighold gir styret rett til å kreve seksjonen solgt.

7-3 Fravikelse

Hvis seksjonseierens oppførsel medfører fare for ødeleggelse eller vesentlig forringelse av eiendommen, eller seksjonseierens oppførsel er til alvorlig plage eller sjenanse for eiendommens øvrige brukere, kan styret kreve fravikelse av bruksenheten etter tvangsfullbyrdslovens kapittel 13.

8. Styret og dets vedtak

8-1 Styret - sammensetning, valg, tjenestetid og vederlag

(1) Sameiet skal ha et styre. Styret skal ha en leder. Styret skal ha 3-5 medlemmer og inntil 3 varamedlemmer.

(2) Styremedlemmene tjenestegjør i to år hvis ikke årsmøtet har bestemt noe annet. Varamedlemmer velges for ett år. Styremedlemmer og varamedlemmer kan gjenvelges. Styremedlemmer fra styret i boligsameiet skal fortrinnsvis også være styremedlemmer i Jessheim Sør Elveparken 1 og 2 garasjesameie og i Jessheim Sør Velforening.

(3) Årsmøtet skal velge styret med vanlig flertall av de avgitte stemmene. Styrelederen skal velges særskilt. Styret velger nestleder blant sine medlemmer.

(4) Årsmøtet skal fastsette eventuelt vederlag til styremedlemmene for foregående styreperiode. Styret bestemmer fordelingen av vederlaget.

8-2 Styremøter

(1) Styreleder skal sørge for at styret møtes så ofte som det trengs. Et styremedlem eller forretningsføreren kan kreve at styret sammenkalles.

(2) Styremøtet skal ledes av styrelederen. Er ikke styrelederen til stede, og det ikke er valgt noen nestleder, skal styret velge en møteleder.

(3) Styret er beslutningsdyktig når mer enn halvparten av alle styremedlemmene er til stede. Beslutninger kan treffes med mer enn halvparten av de avgitte stemmene. Står stemmene likt, gjør møtelederens stemme utslaget. De som stemmer for en beslutning, må likevel utgjøre mer enn en tredjedel av stemmene.

(4) Styret skal føre protokoll fra styremøtene. Alle de fremmøtte styremedlemmene skal undertegne protokollen.

8-3 Styrets oppgaver

Styret skal sørge for vedlikehold og drift av eiendommen og ellers sørge for forvaltningen av sameiets anliggender i samsvar med lov, vedtekter og beslutninger på årsmøtet.

8-4 Styrets beslutningsmyndighet

(1) Styret skal ta alle beslutninger som ikke i loven eller vedtektene er lagt til andre organer. Beslutninger som kan tas med et vanlig flertall på årsmøtet, kan også tas av styret om ikke annet følger av lov, vedtekter eller årsmøtets beslutning i det enkelte tilfelle.

(2) Styret kan ikke ta beslutninger eller handle på en måte som er egnet til å gi noen seksjonseiere eller utenforstående en urimelig fordel på andre seksjonseieres bekostning.

8-5 Inhabilitet

Et styremedlem kan ikke delta i behandlingen eller avgjørelsen av noe spørsmål som medlemmet selv eller dennes nærstående har en fremtredende personlig eller økonomisk særinteresse i.

8-6 Styrets representasjonsadgang

(1) Seksjonseierne forpliktet ved underskrift av to styremedlemmer i fellesskap.

(2) Styret har rett til å representere seksjonseierne og forplikte dem med sin underskrift i saker som gjelder seksjonseiernes felles rettigheter og plikter. Dette omfatter å gjennomføre beslutninger truffet av årsmøtet eller styret, og rettigheter og plikter som ellers angår fellesareal og fast eiendom. Styret kan også gjøre gjeldende krav seksjonseiere har mot utbyggeren dersom kravet knytter seg til mangler ved fellesarealene eller forsinket ferdigstilling av disse.

9. Årsmøtet

9-1 Årsmøtets myndighet. Mindretallsvern.

(1) Årsmøtet har den øverste myndigheten i sameiet.

(2) Et flertall på årsmøtet kan ikke ta beslutninger som er egnet til å gi noen seksjonseiere eller utenforstående en urimelig fordel på andre seksjonseieres bekostning.

9-2 Tidspunkt for årsmøtet

(1) Ordinært årsmøte skal holdes hvert år innen utgangen av juni. Styret skal på forhånd varsle seksjonseierne om dato for møtet og om siste frist for å innlevere saker som ønskes behandlet.

(2) Ekstraordinært årsmøte skal holdes når styret finner det nødvendig, eller når minst to seksjonseiere som til sammen har minst ti prosent av stemmene, krever det og samtidig oppgir hvilke saker de ønsker behandlet.

9-3 Innkalling til årsmøte

(1) Styret innkaller til årsmøte med et varsel som skal være på minst åtte og høyst tjue dager. Styret kan om nødvendig innkalle til ekstraordinært årsmøte med kortere varsel, men varselet kan aldri være kortere enn tre dager. I begge tilfeller skal det gis skriftlig melding til forretningsføreren.

(2) Innkallingen skjer skriftlig. Som skriftlig regnes også elektronisk kommunikasjon.

(3) Innkallingen skal tydelig angi de sakene årsmøtet skal behandle. Skal årsmøtet kunne behandle et forslag som etter loven eller vedtektene må vedtas med minst to tredjedels flertall av de avgitte stemmene, må hovedinnholdet være angitt i innkallingen.

(4) Saker som en seksjonseier ønsker behandlet i det ordinære årsmøtet, skal nevnes i innkallingen når styret har mottatt krav om det før fristen i vedtektenes punkt 9-2 (1).

9-4 Saker årsmøtet skal behandle

(1) Årsmøtet skal behandle de sakene som er angitt i innkallingen til møtet.

(2) Uten hensyn til om sakene er nevnt i innkallingen, skal det ordinære årsmøtet:

- behandle styrets årsberetning
- behandle og eventuelt godkjenne styrets regnskap for foregående kalenderår
- velge styremedlemmer
- behandle vederlag til styret

(3) Årsberetning, regnskap og eventuell revisjonsberetning skal senest en uke før ordinært årsmøte sendes ut til alle seksjonseiere med kjent adresse. Dokumentene skal dessuten være tilgjengelige i årsmøtet.

(4) Bortsett fra saker som skal behandles av ordinært årsmøte, kan årsmøtet bare ta beslutning om saker som er angitt i innkallingen til møtet. Hvis alle seksjonseiere er til stede på årsmøtet og stemmer for det, kan årsmøtet også ta beslutning i saker som ikke står i innkallingen. At saken ikke er nevnt i innkallingen, er ikke til hinder for at styret beslutter å innkalle til nytt årsmøte for å avgjøre forslag som er fremsatt i møtet.

9-5 Hvem kan delta i årsmøtet

(1) Alle seksjonseiere har rett til å delta på årsmøtet med forslags-, tale-, og stemmerett. Ektefelle, samboer eller annet medlem av husstanden til eieren av en boligseksjon har rett til å være til stede og uttale seg.

(2) Styremedlemmer, forretningsfører, revisor og leier av boligseksjon har rett til å være til stede på årsmøtet og uttale seg. Styreleder og forretningsfører har plikt til å være til stede med mindre det er åpenbart unødvendig eller de har gyldig forfall.

(3) En seksjonseier kan møte ved fullmektig. Fullmakten kan når som helst tilbakekalles. Seksjonseieren har rett til å ta med en rådgiver til årsmøtet. Rådgiveren har bare rett til å uttale seg dersom et flertall på årsmøtet tillater det. Fullmakten kan ikke angi hva fullmektigen skal stemme.

9-6 Møteledelse og protokoll

(1) Styrelederen leder årsmøtet med mindre årsmøtet velger en annen møteleder. Møteleder behøver ikke å være seksjonseier.

(2) Møtelederen har ansvar for at det føres protokoll over alle saker som behandles, og alle beslutninger som tas på årsmøtet. Møtelederen og minst én seksjonseier som utpekes av årsmøtet blant dem som er til stede, skal underskrive protokollen. Protokollen skal til enhver tid holdes tilgjengelig for seksjonseierne.

9-7 Beregning av flertall og opptelling av stemmer på årsmøtet

I årsmøtet har hver seksjon én stemme, og flertallet regnes etter antall stemmer.

Ved opptelling av stemmer anses blanke stemmer som ikke avgitt. Står stemmene likt, avgjøres saken ved loddtrekning.

9-8 Flertallskrav ved ulike beslutninger på årsmøtet

(1) Beslutninger på årsmøtet tas med vanlig flertall av de avgitte stemmene hvis ikke annet flertallskrav er fastsatt i eierseksjonsloven eller vedtektene. Ved valg kan årsmøtet på forhånd fastsette at den som får flest stemmer skal regnes som valgt. Vedtektene kan ikke fastsette strengere flertallskrav enn det som er fastsatt i loven.

(2) Det kreves et flertall på minst to tredjedeler av de avgitte stemmene på årsmøtet for å ta beslutning om

- a) ombygging, påbygging eller andre endringer av bebyggelsen eller tomten som går ut over vanlig forvaltning og vedlikehold i det aktuelle sameiet
- b) omgjøring av fellesarealer til nye bruksenheter eller utvidelse av eksisterende bruksenheter
- c) salg, kjøp, utleie eller leie av fast eiendom, inkludert seksjoner i sameiet som tilhører eller skal tilhøre seksjonseierne i fellesskap, eller andre rettslige disposisjoner over fast eiendom som går ut over vanlig forvaltning
- d) samtykke til at formålet for én eller flere bruksenheter endres fra boligformål til annet formål eller omvendt
- e) samtykke til reseksjonering som nevnt i eierseksjonslovens § 20 annet ledd annet punktum
- g) endring av vedtektene.

9-9 Flertallskrav for særlige bomiljøtiltak

(1) Tiltak som har sammenheng med seksjonseierens bo- eller bruksinteresser, og som går ut over vanlig forvaltning, og som fører med seg økonomisk ansvar eller utlegg for seksjonseierne i fellesskap på mindre enn fem prosent av de årlige felleskostnadene, beslutes med vanlig flertall av de avgitte stemmene på årsmøtet. Hvis tiltaket fører med seg økonomisk ansvar eller utlegg for seksjonseierne i fellesskap på mer enn fem prosent av de årlige felleskostnadene, kreves det flertall på minst to tredjedeler av de avgitte stemmene på årsmøtet.

(2) Hvis tiltakene etter (1) fører med seg et samlet økonomisk ansvar eller utlegg for enkelte seksjonseiere på mer enn halvparten av folketrygdens grunnbeløp på det tidspunktet tiltaket beslutes, kan tiltaket bare gjennomføres hvis disse seksjonseierne uttrykkelig sier seg enige.

9-10 Beslutninger som krever enighet fra alle seksjonseierne

Alle seksjonseiere må, enten på årsmøtet eller på et annet tidspunkt, uttrykkelig si seg enige hvis sameiet skal kunne ta beslutning om

- a) salg eller bortfeste av hele eller vesentlige deler av eiendommen
- b) oppløsning av sameiet
- c) tiltak som medfører vesentlig endring av sameiets karakter
- d) tiltak som går ut over seksjonseierens bo- eller bruksinteresser, uavhengig av størrelsen på kostnaden som tiltaket medfører, og uavhengig av hvor stort økonomisk ansvar eller utlegg tiltaket medfører for de enkelte seksjonseiere.

9-11 Beslutninger som krever samtykke fra seksjonseiere det gjelder

Følgende beslutninger krever samtykke fra de seksjonseiere det gjelder:

- at eierne av bestemte seksjoner plikter å holde deler av fellesarealet vedlike
- innføring av vedtektsbestemmelser som begrenser den rettslige disposisjonsretten over seksjonen

- innføring av vedtektsbestemmelser om en annen fordeling av felleskostnadene enn det som følger av pkt. 6.

9-12 Inhabilitet

Ingen kan delta i en avstemning om

- a) et søksmål mot en selv eller ens nærstående
- b) ens eget eller ens nærståendes ansvar overfor sameiet
- c) et søksmål mot andre eller andres ansvar overfor sameiet dersom egen interesse i saken er vesentlig og kan stride mot sameiets interesser
- d) pålegg eller krav etter eierseksjonsloven §§ 38 og 39 som er rettet mot en selv eller ens nærstående.

Dette gjelder også for den som opptrer ved eller som fullmektig.

10. Forholdet til eierseksjonsloven

For så vidt ikke annet følger av disse vedtekter, gjelder reglene i lov om eierseksjoner av 16.6.2017 nr. 65.

11. Velforening/fellessameie/driftssameie

Jessheim Sør Elveparken 1 og 2 boligsameie er forpliktet til å være sameier i fremtidig fradelte parseller fra gnr. 132 bnr. 8 i Ullensaker kommune som skal skilles ut til felles uteoppholdsareal, lekeområder, gjesteparkering, internveier, sykkelparkering mv., markert på vedlagte **bilag 1** i grått, mørkegrått, oransje og grønt (sentralparken, elveparken, parkering og intern vei) («**Fellesarealene**). Arealene vil senere få egne seksjons-/gårds- og bruksnumre i Ullensaker kommune.

Inntil området er ferdig utbygget og fradelt, er Jessheim Sør Elveparken 1 og 2 boligsameie forpliktet til å besørge og bekoste drift, reparasjon og vedlikehold av arealene markert på bilag 1 fra utbygger stiller arealene til disposisjon, herunder bl.a. brøyting, kosting og asfaltering.

Jessheim Sør Elveparken 1 og 2 boligsameie er også forpliktet til å bli medlem av driftssameie/velforening e.l. som skal drifte Fellesarealene.

Denne vedtektsbestemmelse kan ikke endres eller slettes uten etter samtykke fra utbygger.

Nabolagsprofil

Søndre Dølibekken 4

Offentlig transport

🚶 Storhagen Linje 426	2 min 🚶 0.1 km
🚶 Jessheim stasjon Buss, tog	20 min 🚶 1.7 km
🚶 Jessheim stasjon Linje R13, R13x	21 min 🚶 1.8 km
🚶 Oslo Lufthavn stasjon Buss, flytog, tog	8 min 🚶 9.5 km
✈ Oslo Gardermoen	9 min 🚶

Skoler

Døli skole (1-7 kl.) 409 elever, 20 klasser	13 min 🚶 1.1 km
Allergot ungdomsskole (8-10 kl.) 330 elever, 14 klasser	21 min 🚶 1.8 km
Nordby ungdomsskole (8-10 kl.) 358 elever, 26 klasser	6 min 🚶 2.5 km
Jessheim videregående skole 1150 elever, 63 klasser	21 min 🚶 1.9 km
Hoppensprett vgs Jessheim	10 min 🚶

Aldersfordeling barn (0-18 år)

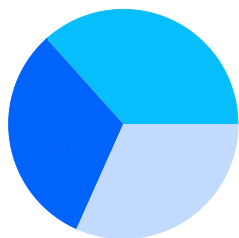

Aldersfordeling

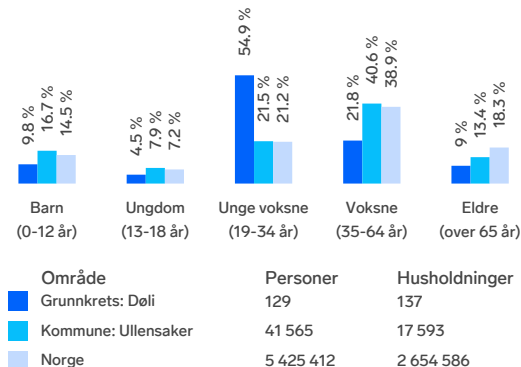

Barnehager

Døli barnehage (1-5 år) 52 barn	13 min 🚶 1.1 km
Verkensveien barnehage (0-5 år) 52 barn	14 min 🚶 1.1 km
Romsaas litteraturbarnehage (1-5 år) 78 barn	14 min 🚶 1.2 km

Dagligvare

Rema 1000 Byporten Jessheim	2 min 🚶
Joker Jessheim Hageby PostNord, søndagsåpent	16 min 🚶 1.4 km

Sport

🏃 Døli skole Aktivitetshall, ballspill, fotball	12 min 🚶 1 km
🏃 Allergot ungdomsskole Aktivitetshall, ballspill, fotball	22 min 🚶 1.9 km
🏃 EVO Jessheim	2 min 🚶
🏃 Spenst Jessheim	22 min 🚶



Innholdet i nabolagsprofilen er hentet fra ulike datakilder, og feil eller mangler kan forekomme. Vurderinger og sitater er innhentet på web og gir uttrykk for hvordan naboe vurderer nabolaget. FINN.no AS kan ikke holdes ansvarlig for feil/mangler i profilen. Copyright © Finn.no AS 2026

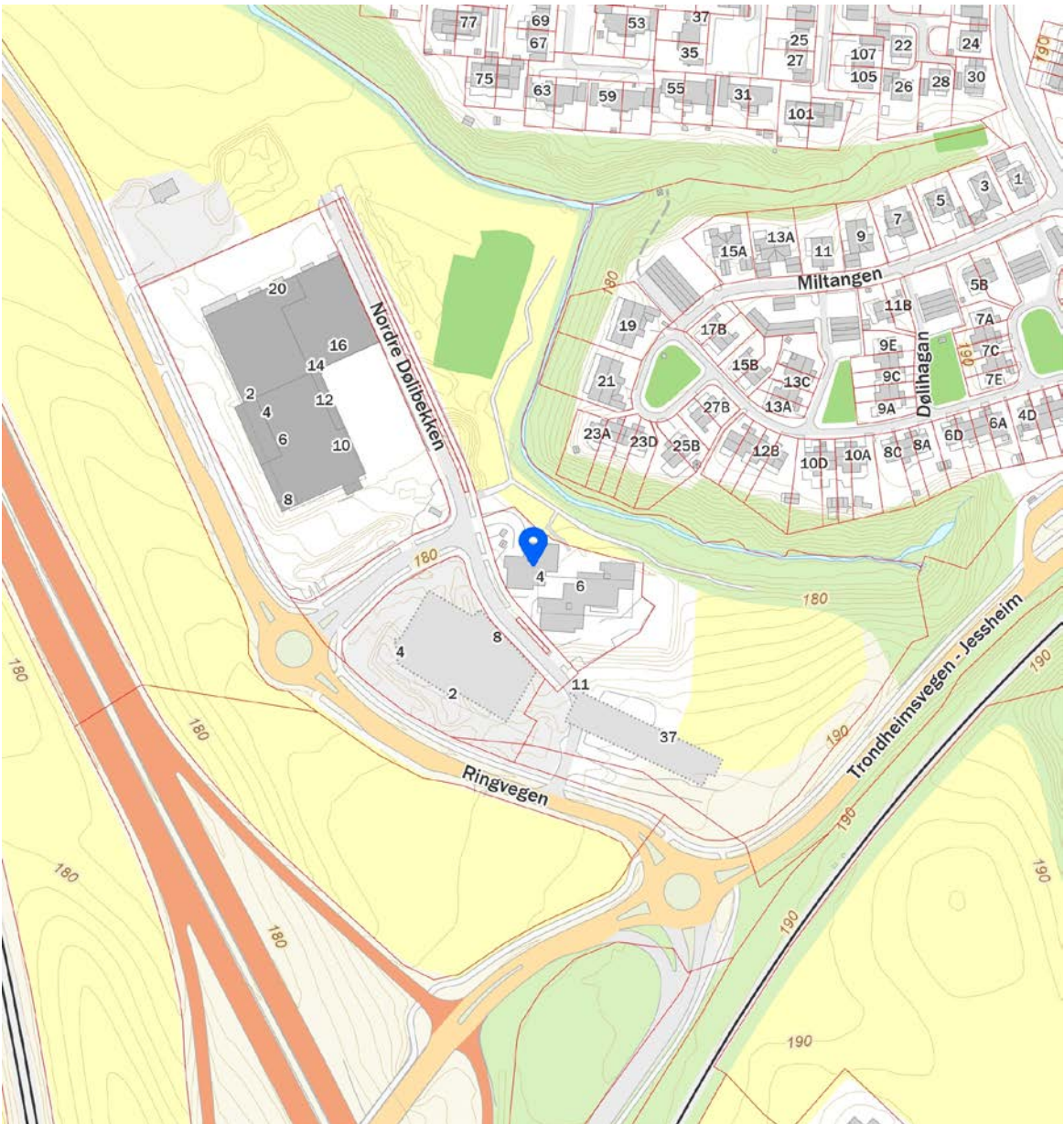
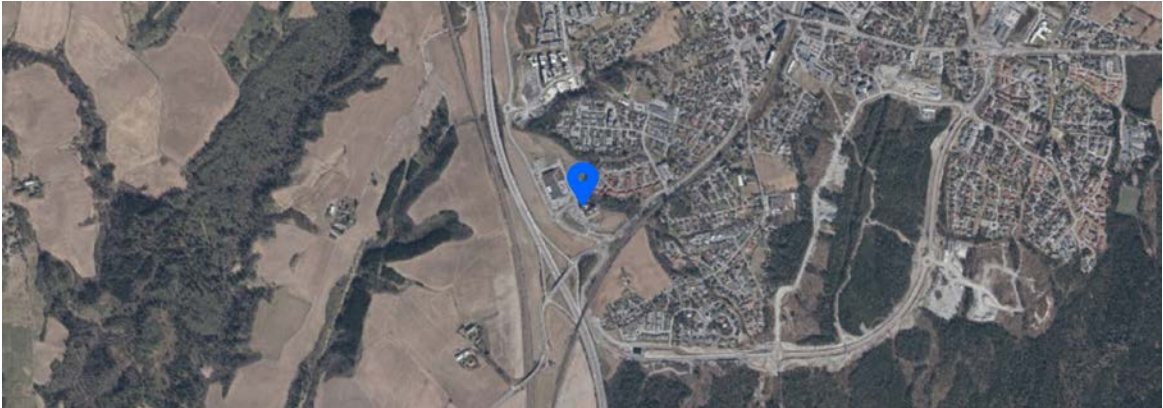

 Innholdet i nabolagsprofilen er hentet fra ulike datakilder, og feil eller mangler kan forekomme. Vurderinger og sitater er innhentet på web og gir uttrykk for hvordan naboeene vurderer nabolaget. FINN.no AS kan ikke holdes ansvarlig for feil/mangler i profilen. Copyright © Finn.no AS 2026

Boligkjøperforsikring

Hvis din nye bolig har skjulte feil kan dette koste deg både tid og penger.

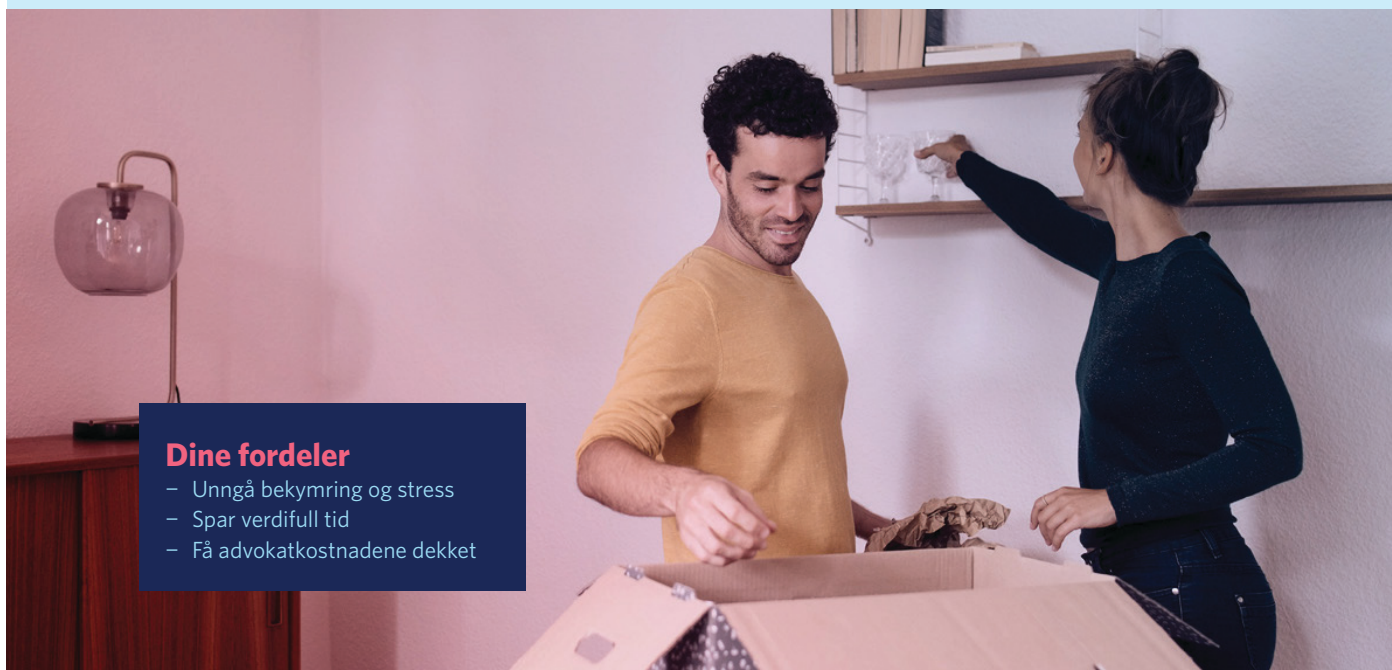

Dine fordeler

- Unngå bekymring og stress
- Spar verdifull tid
- Få advokatkostnadene dekket

Med vår boligkjøperforsikring er du i trygge hender hvis du oppdager feil eller mangler ved boligen du har kjøpt. Forsikringen gir deg tilgang på hjelp fra advokater, saksbehandlere og jurister som er spesialiserte på eiendomskjøp. De står klare til å hjelpe deg i fem år etter overtagelse - uten at du trenger å bekymre deg for egne og eventuelle idømte saksomkostninger.

Få hjelpen du trenger!

- **Når:** Du kjøper forsikringen når du kjøper en brukt bolig. Da gjelder avhendingsloven.
- **Hvor:** Hos eiendomsmegler senest ved kontraktsmøte.
- **Hvordan:** Krysses av i kjøpekontrakten. Forsikringsbevis og vilkår sendes per e-post.

Forsikringen er meglet frem av Söderberg & Partners og er plassert hos Gar-Bo Försäkring AB.

*Det tas forbehold om pris- og vilkårsendringer.

Hva koster forsikringen?

Forsikringspremien trekkes i oppgjøret.

Borettslagseiendom: kr 9 300

Seksjonert eiendom/
aksjebolig: kr 13 500

Enebolig/fritid/tomt: kr 18 900



soderbergpartners.no/eiendom

Fra hvilepuls til makspuls.

Det er Emera



I Emera følger vi en tydelig rød tråd der kvalitet gjennomsyrrer alt vi gjør. Hos oss kommer du til å ha hvilepuls helt frem til budrunden og makspuls når den er over!

En komplett meglertjeneste

Emera Eiendomsmegling tilbyr en komplett meglertjeneste – fra verdivurdering, klargjøring og koordinering av all markedsføring til overtakelse og gjennomføring av salget.

En prosess du fortjener

Vårt mål er at du, enten du er selger eller kjøper, skal føle engasjement, ærlighet og profesjonalitet gjennom hele prosessen.

Ærlighet varer lengst

Vi tror sterkt på åpenhet og ærlighet og gir ingen urealistiske løfter eller forskjønnede beskrivelser.

Erfaring som gir resultater

Vi sier det som det er – enkelt og greit – fordi vi vet at det gir de beste resultatene. Erfaringen vår bekrefter det, og erfaring har vi mye av.

[emera.no](https://www.emera.no)



OVERSIKT OVER LØSØRE OG TILBEHØR TIL EIENDOMMEN

Oversikten er utarbeidet av Norges Eiendomsmeglerforbund, Eiendom Norge og Advokatforeningens Eiendomsmeglingsgruppe, og er gjeldende fra 1. januar 2020.

Generelt

Lov om avhending av fast eigeendom (avhendingslova/avhl.) av 3. juli 1992 regulerer kjøper og selgers rettigheter og plikter ved overdragelse av fast eiendom og andeler i borettslag.

I henhold til avhl. § 3-4 skal eiendommen, når annet ikke er avtalt, overdras med innredninger og utstyr som etter lov, forskrift eller annet offentlig vedtak skal følge med. Det samme gjelder varig innredning og utstyr som enten er fastmontert eller er særskilt tilpasset bygningen, jf. avhl. § 3-5. Loven inneholder ingen detaljert oversikt over hva som omfattes av «innredning og utstyr», og over hva som skal regnes som «fastmontert eller særskilt tilpasset».

Partene kan fritt avtale hva som skal følge med eiendommen ved salg. Bransjens liste over løsøre og tilbehør som skal følge med eiendommen, er en del av avtalen mellom kjøper og selger dersom ikke annet er opplyst i salgsoppgaven, kjøper har tatt forbehold i bud eller avtale på annen måte er inngått. Der intet annet er avtalt, vil løsøre og tilbehør medfølge slik dette fremkommer av avhl. § 3-4 og § 3-5 og denne oversikt.

Produkter og installasjoner som medfølger overdras uten noen form for garantier, utover eventuell gjenværende leverandørgaranti.

Dersom det er noe i nedenstående liste som ikke finnes på eiendommen, vil det heller ikke medfølge.

- 1. HVITEVARERER** medfølger der dette er spesielt angitt i salgsoppgaven.
- 2. HELDEKKENDE TEPPE** følger med uansett festemåte.
- 3. VARMEKILDER**, slik som ovner, kaminer, peiser, varmpumper og panelovner, følger med uansett festemåte. Frittstående biopeiser/varmeovner og terrassevarmere medfølger ikke. Det følger ikke med varmekilder i rom som ikke har vegg- eller fastmonterte varmekilder på visning.
- 4. TV, RADIO OG MUSIKKANLEGG**. TV-antennor og fellesanlegg for TV, herunder parabolantenne, og tuner/dekoder/tv-boks medfølger der dette eies av selger. Veggmontert TV/flatskjerm med tilhørende festeordning samt musikkanlegg følger ikke med (se også punkt 12).
- 5. BADEROMSINNREDNING/UTSTYR**. Badekar, dusjkabinett, dusjvegger, alle fastmonterte speil og hyller, fastmonterte glass- og håndkleholdere, herunder håndklevarmere samt baderomsinnredning, medfølger.
- 6. GARDEROBESKAP** medfølger, selv om disse er løse. Fastmonterte garderobehyller og knagger medfølger. Innredning i garderobeskap, for eksempel løse eller fastmonterte trådkurver, hyller, stenger og lignende, medfølger.
- 7. KJØKKENINNREDNING** medfølger, herunder også åpne, fastmonterte hyller og løs eller fastmontert kjøkkenøy.



- 8. MARKISER, PERSIENNER** og annen type innvendig og utvendig solskjerming, gardinoppheng, lamellgardiner og liftgardiner medfølger.
- 9. AVTREKKSIVIFTER** av alle slag, samt fastmonterte aircondition/ventilasjonsanlegg, medfølger.
- 10. SENTRALSTØVSUGER** medfølger med komplett anlegg, herunder slange, munnstykke mm.
- 11. LYSKILDER.** Kupler, lysstoffarmatur, fastmonterte "spotlights", oppheng og skinner med spotlights samt utelys og hagebelysning medfølger. Vegglamper, krokhengte lamper, lysekroner, prismelamper og lignende som er koblet til sukkerbit eller stikkontakt følger likevel ikke med.
- 12. INSTALLERTE SMARTHUSLØSNINGER** med sentral som styrer lys, varme, lyd o.l., samt tilhørende trådløse enheter som brytere, sensorer, kameraer, integrerte høyttalere el. medfølger. Enkle lysstyringssystem f.eks. med en sentral som kun styrer lyspærer eller smartpærer montert i sokkel medfølger likevel ikke.
- 13. UTVENDIGE SØPPELKASSER** og eventuelt holder/hus til disse medfølger.
- 14. POSTKASSE** medfølger.
- 15. UTENDØRS INNRETNINGER** slik som flaggstang, fastmontert tørkestativ, samt andre faste utearrangementer som f.eks. badestamp, boblekar/jacuzzi og liknende utendørs kar, lekestue, lekestativ, utepeis, fastmontert trommel til vannslange, medfølger. Guidekabel/avgrensingskabel til robotgressklipper medfølger, men robotgressklipper og ladestasjon for denne medfølger ikke.
- 16. FASTMONTERT VEGGLADER/LADESTASJON TIL EL-BIL** medfølger uavhengig av hvor laderen er montert.
- 17. SOLCELLEANLEGG** med tilhørende teknisk infrastruktur medfølger.
- 18. GASSBEHOLDER** til gasskomfyr og gasspeis medfølger.
- 19. BRANNSTIGE, BRANNTAU, feiestige** og lignende medfølger der dette er påbudt. Løse stiger medfølger ikke.
- 20. BRANNSLUKNINGSAPPARAT, BRANNSLANGE** og RØYKVARSLER medfølger der dette er påbudt. Det er eier og brukers plikt til å se til at utstyret forefinnes på enhver eiendom. Hvis annet ikke er uttrykkelig avtalt, skal dette derfor alltid følge med ved salg av eiendom.
- 21. SAMTLIGE NØKLER** til eiendommen som selger er i besittelse av skal overleveres kjøper på overtakelsen, herunder nøkler til eventuelle boder, uthus, garasjeportåpner e.l. Låses boder, uthus e.l. med hengelås, skal lås og nøkler til disse medfølge.
- 22. GARASJEHYLLER, bodhyller, lagringshyller** og oppheng til bildekk medfølger såfremt de er fastmontert.
- Planter, busker og trær som er plantet på tomten, eller fastmonterte kasser og lignende er en del av eiendommen og medfølger i handelen.



Line Stuve
Eiendomsmegler | Partner

line.stuve@emera.no
+47 482 42 798

Fra hvilepuls til makspuls. Det er Emera.

Din bolig. Din historie.

Det er Emera.



Minnene fra da du eide huset lever videre. Derfor har vi i Emera samarbeidet med de beste i Norge for å skape et prospekt som du ønsker å ta vare på. Men enda viktigere, som tar miljøet på alvor.



Los Digital investerer mye i å ha en moderne og ny maskinpark. Dette bidrar til en vesentlig mer miljøvennlig produksjon.

Trykt i Norge, sertifisert med miljømerket Svanen og medlem av Grønt Punkt Norge.



2041 0848



TRYKT I NORGE

NO-3619



Forbrukerinformasjon om budgivning



Sist oppdatert med virkning fra 1. juli 2025, i forbindelse med ikrafttredelse av endringer i eiendomsmeglingsloven.

Informasjonen er utarbeidet av Forbrukerrådet, Advokatforeningen ved Lovutvalget for eiendomsmegling, Eiendom Norge og Norges Eiendomsmeglerforbund, på grunnlag av bl.a. eiendomsmeglingsloven § 6–8.

Nedenfor gis en oversikt over de retningslinjer som anbefales ved budgivning på eiendommen. Avslutningsvis gis også en kort oversikt over de viktigste rettsreglene tilknyttet budgivning.

Før det legges inn bud på eiendommen oppfordres budgiver til å sette seg inn i all relevant informasjon om eiendommen, herunder salgsoppgave og tilstandsrapport.

GJENNOMFØRING AV BUDGIVNING:

1. Alle bud skal inngis skriftlig til megler, som formidler disse videre til selger. Med skriftlige bud menes også elektroniske meldinger som e-post og SMS når informasjonen i disse er tilgjengelig også for ettertiden. Kravet til skriftlighet gjelder også budforhøyelser, og motbud (bud fra selger), aksept eller avslag fra selger. Før formidling av bud til selger skal megler innhente gyldig legitimasjon og signatur fra budgiver. Kravet til legitimasjon og signatur er oppfylt for budgivere som benytter e-signatur som f.eks. BankID eller MinID.

2. Et bud bør inneholde eiendommens adresse (eventuelt gnr/bnr), kjøpesum, budgivers kontaktinformasjon, finansieringsplan, akseptfrist, overtakelsesdato og eventuelle forbehold som for eksempel usikker finansiering, salg av nåværende bolig ol. Normalt vil ikke et bud med forbehold bli akseptert før forbeholdet er avklart. Konferer gjerne med megler før bud inngis.

3. Megler skal legge til rette for en forsvarlig avvikling av budrunden. I forbrukerforhold (dvs. der selger er forbruker) skal megleren ikke formidle bud med kortere akseptfrist enn kl. 12.00 første virkedag etter siste annonserte visning. Etter denne fristen bør budgivere ikke sette en kortere akseptfrist enn at megler har mulighet til, så langt det er nødvendig, å orientere selger, budgivere og øvrige interessenter om bud og forbehold. Dersom bud inngis med en frist som åpenbart er for kort til at megleren kan avvikle budrunden på en forsvarlig måte som sikrer selger og interessenter et tilstrekkelig grunnlag

for sine handlingsvalg, vil megler fraråde budgiver å stille slik frist.

4. Megler skal ikke formidle bud med forbehold om at budet eller forbehold i budet skal holdes skjult (hemmelig) for andre budgivere og interessenter.

5. Megleren vil uoppfordret gi sin vurdering av det enkelte bud overfor selger, når budet er gitt innenfor fristene i punkt 3.

6. Megleren skal, så langt det er nødvendig og mulig, holde budgiverne skriftlig orientert om mottatte bud, herunder budets størrelse, forbehold og akseptfrist. Megler skal så snart som mulig bekrefte skriftlig overfor budgivere at budene deres er mottatt. For øvrig vil megler, på forespørsel fra andre, opplyse om aktuelle bud på eiendommen, herunder relevante forbehold.

7. Kopi av budjournal skal gis til kjøper og selger uten ugrunnet opphold etter at handel er kommet i stand. Dersom det er viktig for budgiver å bevare sin anonymitet, bør budet formidles gjennom fullmektig.

8. Etter at handel har kommet i stand, eller dersom en budrunde avsluttes uten at handel er kommet i stand, kan en budgiver kreve kopi av budjournalen i anonymisert form.

VIKTIGE AVTALERETTSLIGE FORHOLD:

1. Det eksisterer ingen angrerett ved salg/kjøp av fast eiendom.

2. Når et bud er inngitt til megler og innholdet i budet er formidlet til selger (slik at selger har fått kunnskap om budet), kan budet ikke kalles tilbake. Budet er da bindende for budgiver frem til akseptfristens utløp, med mindre budet før denne tid avslås av selger eller budgiver får melding om at eiendommen er solgt til en annen. Man bør derfor ikke gi bud på flere eiendommer samtidig dersom man ikke ønsker å kjøpe flere enn en eiendom.

3. Selger står fritt til å forkaste eller akseptere ethvert bud, og er for eksempel ikke forpliktet til å akseptere høyeste bud.

4. Når en aksept av et bud har kommet frem til budgiver innen akseptfristens utløp er det inngått en bindende avtale.

5. Husk at et eventuelt bud fra selger til kjøper (såkalte «motbud»), avtalerettslig er et bindende tilbud som medfører at det foreligger en avtale om salg av eiendommen dersom budet i rett tid aksepteres av kjøper.

Budskjema



Line Stuve
line.stuve@emera.no
482 42 798

Emera kontor:
Emera eiendomsmegling Lillestrøm
638 40 001

KJØPESUM KR + omkostninger ihht. opplysninger i salgsoppgraden		
Kjøpet finansieres slik:		
BANK/FINANSIERINGSINSTITUSJON:	REFERANSE & TELEFONNUMMER	SUM:
		Kr.
		Kr.
		Kr.
		Kr.
EGENKAPITAL:		Kr.
TOTALT:		
EGENKAPITAL BESTÅR AV: Salg av nåværende bolig eller annen fast eiendom Disponibelt kontant beløp (bankinnskudd)		
Ønsket overtagelsesdato:		
NÅVÆRENDE BUD ER BINDENDI FOR UNDERTEGNEDE TIL OG MED DEN: Budet er bindende til klokken: 16.00 den dagen, hvis ikke budgiver har angitt et annet klokkeslett, dog ikke tidligere enn kl. 12.00 første virkedag etter siste annonserte visning. Bud skal ikke ha kortere akseptfrist enn 30 minutter fra budet inngis. Bud med kortere frist kan bli avvist.		
Evt. forbehold (eks. finansiering, salg av egen bolig etc.):		

NAVN:	NAVN:
PERSONNR:	PERSONNR:
ADRESSE:	ADRESSE:
POSTNR: POSTSTED:	POSTNR: POSTSTED:
MOB TLF:	MOB TLF:
E-POST:	E-POST:
DATO: STED:	DATO: STED:
SIGNATUR:	SIGNATUR:
Jeg ønsker boligkjøperforsikring	Hvis mitt bud blir akseptert, ønsker jeg at megler forbereder en kjøpekontrakt med boligkjøperforsikring. Avtale om forsikring inngås ikke før jeg undertegner kjøpekontrakten.

IDENTIFIKASJON

Legg ID her

IDENTIFIKASJON

Legg ID her



Fra «Til salgs» til «Solgt!»

Det er Emera.





EMERA

EIENDOMSMEGLING