

IKONISKE VINSLOTTET / HASLE

Bøkkerveien 6A

Velkommen til
din nye bolig

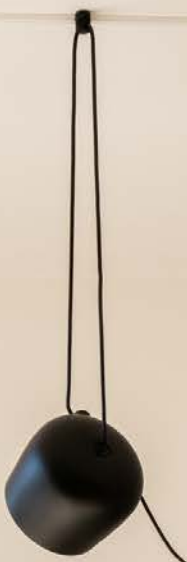





Nøkkelinformasjjon

PRISANTYDNING

Kr 19 250 000,-

EIEFORM

Eierseksjon

OMKOSTNING KJØPER

495 840,-

ANTALL SOVEROM

4

TOTALPRIS

19 745 840,-

BYGGEÅR

2019

FELLESKOSTNADER

5 382,- pr. mnd

ENERGIKLASSE

E

BRA-I/BRA TOTAL

173/186 kvm

TOMTEAREAL

12372.3 m² (eiet)

BOLIGTYPE

Eierseksjon

Din megler



Emir Resulbegovic

Eiendomsmegler | Salgssjef | Partner

emir.resulbegovic@emera.no

+47 473 97 811

Jeg har vært aktiv som eiendomsmegler siden sommeren 2016 og har i denne perioden formidlet godt over 1000 hjem i og rundt Oslo. For meg handler eiendomsmegling om langt mer enn selve transaksjonen; det er drømmer som skal realiseres for både selger og kjøper. Det å bidra til at mennesker tar trygge og veloverveide valg i en av livets viktigste prosesser, er noe jeg er genuint opptatt av.

Mine holdninger til jobben og livet er synkrone. Jeg lever og ånder for eiendomsmegling og tar med meg verdifull erfaring fra en tidligere karriere i toppidretten. For meg er det ikke rom for andre prioriteringer enn familien og jobben. Det er dette fokuset som har gjort at jeg har klatret til toppen og i dag regnes som en av landets beste eiendomsmedglere. Når du velger meg, velger du fullt fokus hele veien.

Jeg jobber etter en enkel leveregel: Lykkes du, lykkes jeg.

Er du nysgjerrig på hvordan jeg tilfører verdi til ditt boligsalg? Klikk på kontaktknappen. Det kommer du ikke til å angre på.





Deres nye hjem?

En spektakulær fabrikkleilighet over tre etasjer i det prisbelønte Vinslottet på Hasle - en sjelden mulighet for den kvalitetsbevisste.

Gjennomført bruk av eksklusive materialer, hvor hver eneste detalj er utført med presisjon og finesse. Over tre meter takhøyde, generøse vindusflater og en helhetlig planløsning gir en elegant kombinasjon av volum, lys og funksjonalitet.

Takterrasse på ca. 53 kvm, privat atrium og flere balkonger skaper en unik sammenheng mellom ute- og inneområder.

Attraktiv beliggenhet i hjertet av Hasle, med kort vei til T-bane, butikker, kafeer, parker og servicetilbud.

Området kombinerer det beste av byliv og nabolagsfølelse, med historiske omgivelser og moderne komfort.





















































































FANTASTISKE UTEPLASSER





















Plantegning



Bøkkerveien 6A

3. etasje

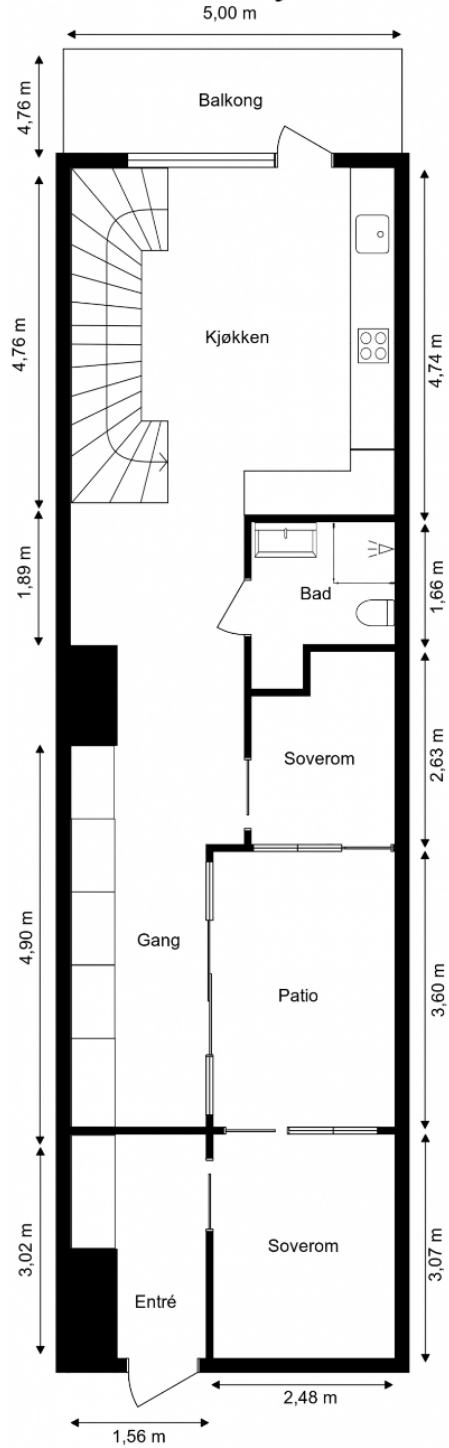

Plantegningen er en forenklet og ikke-målsatt illustrasjon.
Det kan forekomme avvik mellom tegningen og faktisk planløsning.

Bøkkerveien 6A

4. etasje

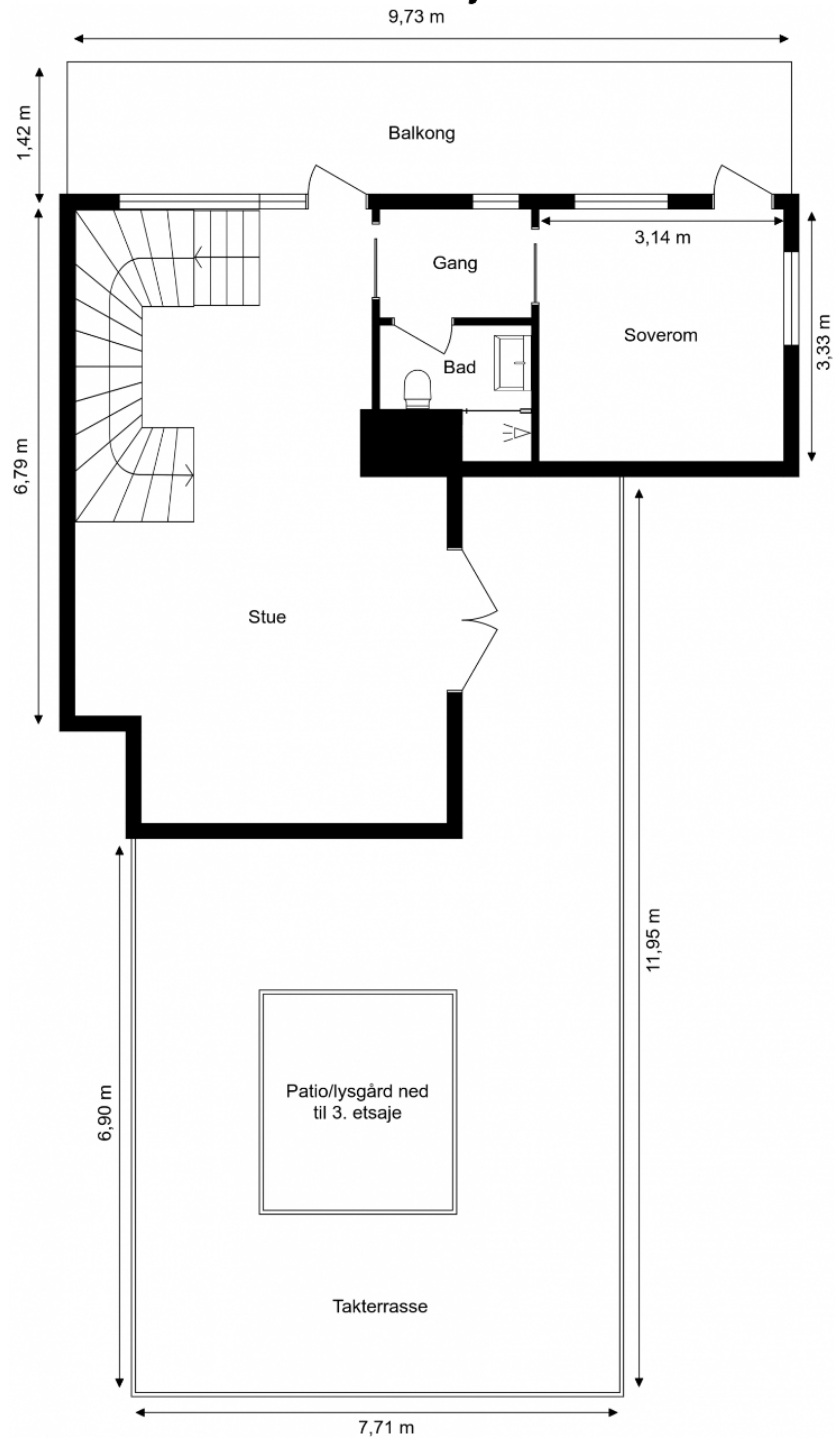

Plantegningen er en forenklet og ikke-målsatt illustrasjon.
Det kan forekomme avvik mellom tegningen og faktisk planløsning.

Bøkkerveien 6A

5. etasje

9,72 m

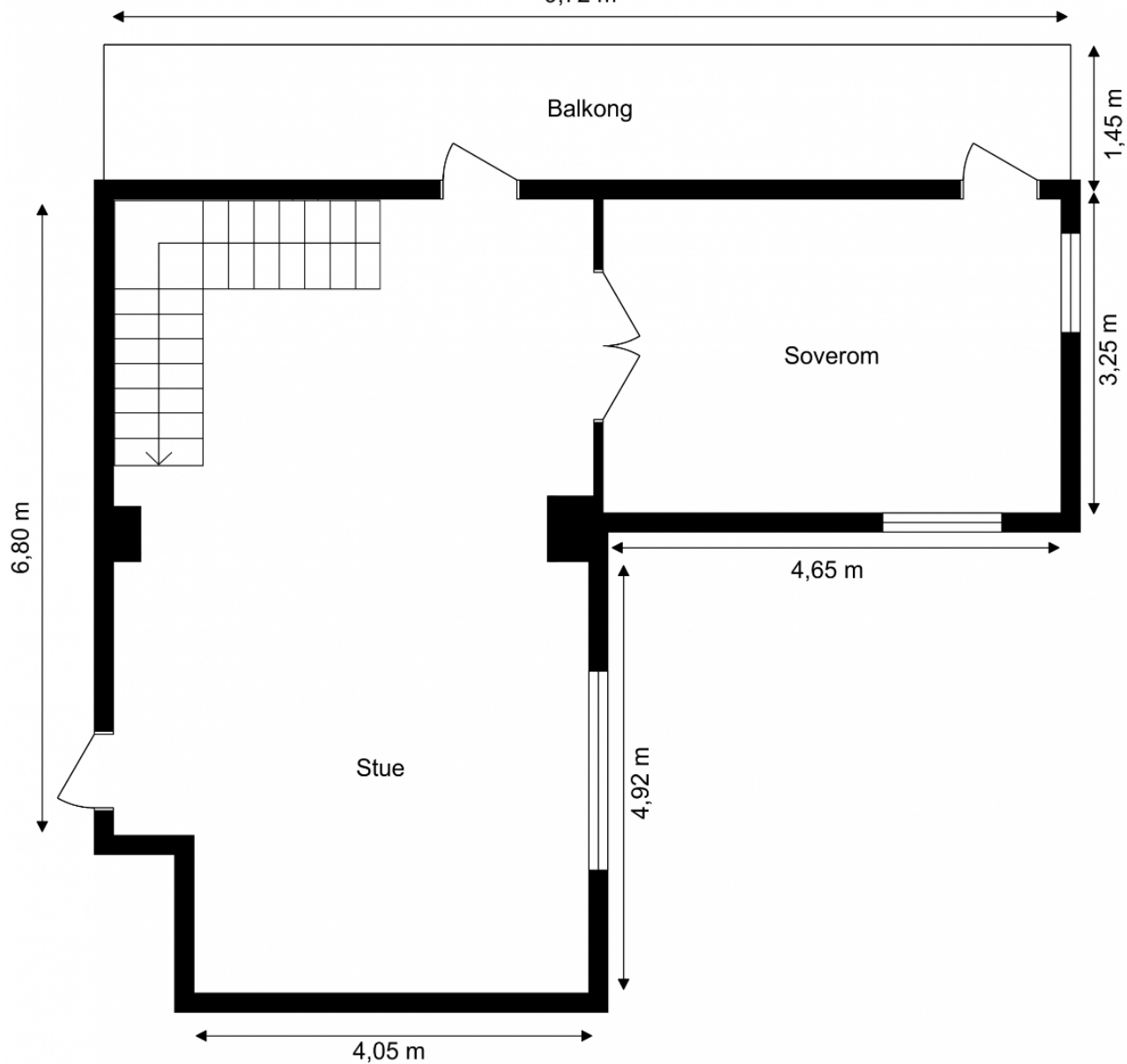

Plantegningen er en forenklet og ikke-målsatt illustrasjon.
Det kan forekomme avvik mellom tegningen og faktisk planløsning.

BØKKERVEIEN 6A

OM EIENDOMMEN



Økonomi

Prisantydning

Kr 19 250 000

Omkostning kjøper

19 250 000,00 (Prisantydning)

Omkostninger

13 500 (Boligkjøperforsikring* (valgfritt))

481 250 (Dokumentavgift)

545 (Tinglysingsgebyr - hjemmel)

545 (Tinglysningsgebyr - pantedokument)

482 340 (Omkostninger totalt (uten

Boligkjøperforsikring))

495 840 (Omkostninger totalt (med

Boligkjøperforsikring))

19 732 340 (Totalpris inkl. omkostninger (uten

Boligkjøperforsikring))

19 745 840 (Totalpris inkl. omkostninger (med

Boligkjøperforsikring))

Estimert totalpris inkl. omk

Kr 19 745 840

Felleskostnader

Felleskostnader kr 5 382,- pr. mnd

Felleskostnader inkluderer: Bredbånd, kommunale avgifter, forretningsførsel, felles forsikring, diverse honorarer, drift og vedlikehold etc.

Fordeles slik:

Felleskostnader kr 4 998,-

Garasje kr 110,-

Cloudcharge DEFA kr 75,-

Bredbånd kr 199,-

I posten felleskostnader inngår driftskostnader, felles bygningsforsikring, vaktmester, felles drift og vedlikehold, kommunale avgifter, forretningsførsel m.m.

Fakturering av vann + fyring etter faktisk forbruk.

Kostnaden er til enhver tid avhengig av forbruk.

Eiendomsskatt

Kr 8 808,- (2026)

Informasjon om eiendomsskatt er innhentet fra eiendomsskattelistede til kommunen.

Kommunale avgifter

Informasjon: inkludert i fellekostnadene.

Fellesgjeld

Lånebetingelser fellesgjeld: Ingen fellesgjeld.

Andre kostnader:

Andre utgifter: I tillegg til fellekostnadene påløper det kostnader til strøm, innboforsikring, diverse abonnemeter og lignende.

Formuesverdi

Formuesverdi primær: Kr 5 581 357 (2024)

Formuesverdi sekundær: Kr 14 401 939 (2024)

Info om formuesverdi: Skatteetaten beregner en boligverdi (beregnet markedsverdi for bolig) basert på

SSBs statistiske opplysninger om omsatte boliger. I beregningen tas det hensyn til boligens beliggenhet, areal, byggeår og type bolig. Stortinget har vedtatt en ny modell for beregning som skal benyttes fra og med inntektesåret 2026, og den nye modellen henter informasjon om omsatte boliger fra grunnkretser i stedet for kommuner.

Formuesverdien er en prosentandel av den beregnede boligverdien.

Den nye utregningsmodellen kan medføre en høyere eller lavere markedsverdien enn tidligere. Det tas derfor forbehold om at formuesverdien kan bli endret og eventuelt øke ved endelig fastsettelse i skatteåret.

For mer informasjon om formuesverdi, se Skatteetatens nettsider.

Beliggenhet

Leiligheten har en attraktiv beliggenhet på Hasle, nærmere bestemt i det ikoniske Vinslottet. Det tidligere tapperiet regnes som et landemerke i Oslo og står som et arkitektonisk ikon fra sin tid. Hasle ligger høyt og fritt med gode sol- og utsiktsforhold, og grenser til Løren, Sinsen, Refstad og Økern. Området har de siste årene gjennomgått en betydelig transformasjon og fremstår i dag som et moderne og familievennlig boområde med kort vei til skoler, barnehager, servicetilbud og et bredt utvalg fasiliteter.

I Vinslottet finner du et moderne handelshus hvor hele første etasje er gjort om til et sosialt og uformelt møtested. Her ligger dagligvare (Spar), Synsam (optiker), frisør, legesenter, klesbutikk, bakeri, gastropub og flere hyggelige spisesteder - alt lett tilgjengelig rett utenfor døren.

Hasle og Løren byr også på flotte grøntområder. Peer Gynt-parken med statuer og lekeplasser, Kanonhallen som kulturarena, samt rekreasjonsområder som

Torshovdalen, Tøyenparken, Bjerkedalen park, Valle Hovin og friområdene ved Sinsen Hageby - alle i gangavstand. Totalt finnes det rundt ti parker i nærområdet, og disse er i ferd med å knyttes sammen via et sammenhengende nettverk av gang- og sykkelstier. I tillegg ligger treningsentre som Sterk og Sats Hasle i umiddelbar nærhet.

For den aktive byr Hasle-Løren IL på et bredt idrettstilbud innen fotball, håndball, ishockey, innebandy, ski, sykling og multisport. Løren Idrettspark består blant annet av kunstgressbaner, klubbhus, ishall og flerbrukshall som benyttes til håndball og innebandy.

Dagligvarehandelen kan ellers gjøres på blant annet Kiwi, Meny eller Mega. På Løren Torg finner du et hyggelig nærsenter med dagligvare, apotek, kafé og velværetilbud, i tillegg til flere handlegater på Løren. Kanonhallen benyttes jevnlig til konserter, teater og andre kulturarrangementer. På Økern, bare en kort spasertur unna, er det i tillegg vedtatt bygging av et av Oslos største kjøpesentre med kino, badeland, kulturarenaer og boliger.

Parkering

Seksjonen disponerer egen parkeringsplass med lader. Dette er en tilleggsdel til boligseksjon og den følger seksjonen ved salg. Dersom garasjeplassen selges separat, må det foretas reseksjonering.

Adkomst

På høyre side i annonsen finner du et kartutsnitt. Ved å klikke på kartet kan du enkelt planlegge din rute fra valgt startpunkt og helt frem til boligen. Det vil være skiltet ved fellesvisninger for enkel orientering.

Tomt

Tomtetype: Eiet

Tomtestørrelse: 12372.3 m²

Sameiets indre gårdsrom er opparbeidet med beplantning, sykkelstativ, lekeplass og steinsatte gangarealer.

Beskrivelse av eiendommen

Type eiendom

Eieform: Eierseksjon

Objektstype: Eierseksjon

Ferdigattest/brukstillatelse:

Det foreligger ferdigattest for eiendommen, datert 16.11.2020. Ferdigattest utstedes av bygningsmyndighetene basert på dokumentasjon mottatt fra kontrollansvarlig når et søknadspliktig tiltak er utført i samsvar med tillatelsen og øvrige krav etter plan- og bygningslovgivningen. Det er viktig å merke seg at selv om ferdigattest foreligger, gir det ingen garanti for at bygget er oppført i henhold til tillatelsen og gjeldende regelverk, eller at det senere er utført arbeid på bygget som ikke er byggemeldt eller godkjent.

Innhold

Areal

BRA - i: 173 m²

BRA - e: 13 m²

BRA - b: 0 m²

BRA totalt: 186 m²

TBA: 96 m²

Bruksareal fordelt på etasje

Kjeller

BRA-e: 13 m² to kjellerboder.

3. etasje

BRA-i: 64 m² entré, kjøkken, to soverom og bad.

4. etasje

BRA-i: 55 m² stue, soverom, gang og bad.

5. etasje

BRA-i: 54 m² stue og soverom.

TBA fordelt på etasje

3. etasje

16 m² patio (atriumterrassen) og balkong.

4. etasje

66 m² privat takterrasse og balkong.

5. etasje

14 m² balkong.

Fra 01.01.24 er det innført nye regler for måling og opplysning av areal på boliger.

De nye arealbegrepene er:

Bruksareal BRA:

BRA-i - Internt bruksareal. Arealet innenfor boenheten.

BRA-e - Eksternt bruksareal. Areal av alle rom utenfor boenheten og som tilhører denne, for eksempel eksterne boder.

BRA-b - Innglasset balkong, altan, terrasser.

Andre arealer:

TBA -Terrasser og åpen altan som er tilknyttet boligen.

ALH - Areal med lav himlingshøyde måles på samme måte som BRA, men man ser bort fra krav til himlingshøyde. Arealet inngår ikke i BRA, men opplyses om sammen med BRA som et tillegg.

GUA – summen av BRA og AHL. Brukes når boligen har gulvareal som ikke er måleverdig på grunn av for eksempel skråtak eller lav himlingshøyde. Arealet oppgis

som tilleggsmasjiner til øvrige arealer.

Fellesarealer og rettigheter til

bruk

Det gjøres særskilt oppmerksom på at boden som er medtatt i BRA-e og totalt BRA, ligger på sameiets fellesareal, men disponeres av denne seksjonen. Sameiet kan på et senere tidspunkt omdisponere bruken av dette arealet.

Bygningssakkyndigs

kommentar til arealoppmåling

Kjellerbodene er målt og avrundet til henholdsvis 7 m² og 6 m².

Rommene betegnes slik de fremstår og blir benyttet som under befaringen, selv om de i enkelte tilfeller kan avvike fra godkjente byggetegninger og gjeldende byggeregler. Angivelsen av rom for varig opphold i rapporten innebærer ikke nødvendigvis at rommet er, eller kan bli, godkjent for varig opphold i samsvar med dagens forskriftskrav.

Arealmålingen og romfordelingen er ikke kontrollert opp mot godkjente plantegninger.

Standard

Velkommen til en unik og eksklusiv leilighet som kombinerer moderne arkitektur med et elegant og stilrent interiør. Denne gjennomførte boligen strekker seg over tre etasjer og byr på en fantastisk romfølelse, takket være store vindusflater, god takhøyde og en lys og luftig atmosfære. Leiligheten er nøye planlagt for å skape funksjonelle og harmoniske oppholdsrom, med et gjennomgående moderne uttrykk som balanserer varme materialer og sorte, stilrene detaljer. Hver etasje er utstyrt med gulvvarme i alle rom, med vannbåren gulvvarme i

leilighetens 1. og 2. etasje, samt elektriske varmekabler i leilighetens 3. etasje. Med flere romslige balkonger og en imponerende takterrasse, har leiligheten gode uteområder med flotte solforhold og utsikt. Dette er en bolig som virkelig skiller seg ut, med både estetikk og komfort i høysetet - et hjem som må oppleves!

Første etasje (byggets 3. etasje):

Entré:

Leiligheten har en romslig og innbydende entré med flislagt gulv i en tidløs, grå nyanse som gir et moderne og rent uttrykk. De flislagte overflatene er slitesterke og enkle å vedlikeholde, noe som gjør det praktisk i et inngangsparti. I entréen er det plassbygde garderobeskap, som gir rikelig med oppbevaringsplass for yttertøy og sko.

Gangpartiet som leder videre inn i leiligheten er preget av enstavs eikeparkett som strekker seg gjennom oppholdsrommene og skaper en helhetlig følelse. Langs gangen er det store plassbygde skap, som gir ekstra oppbevaringsmuligheter.

De store vindusflatene ut til atrium i gangen gir mye naturlig lysinnslipp, mens de integrerte spotlysene i taket sørger for god belysning også på kveldstid.

Entréen er designet med tanke på både funksjonalitet og estetikk, med håndverksmessig utførelse og gjennomgående kvalitetsmaterialer, og gir et flott førsteinntrykk av denne gjennomførte leiligheten.

Kjøkken:

Leiligheten har et lekkert og moderne kjøkken fra kvalitetsleverandøren Sigdal. Kjøkkenet er en fantastisk del av boligen, plassert i leilighetens første etasje. Kjøkkenet er utstyrt med stilrene, glatte skapfronter og benkeplate av kompakt-laminat som gir et moderne og minimalistisk uttrykk. Den underlimte oppvaskkummen sammen med et ettgreps armatur gir en elegant finish. Kjøkkenet er svært funksjonelt med integrerte hvitevarer av høy kvalitet, inkludert oppvaskmaskin, stekeovn, induksjonstopp med integrert ventilator og kjøl-/

fryseskap. De store vindusflatene ved kjøkkenet gir en flott utsikt og bidrar til et lyst og luftig rom. Fra kjøkkenet er det adkomst til en nordøstvendt balkong på 7 m², som er et perfekt sted å nyte morgenkaffen eller en stille stund i frisk luft. Kjøkkenet er smykket med en stilren intern trapp som tar deg opp i 4. etasje (plan 2). Trappen har lakkerte stålvanger, trinn i hvitpigmentert heltre eik og rekkverk i herdet glass. Sorte håndløpere i stål på veggene.

Bad/vaskerom:

I leilighetens første etasje finner du et moderne og pent baderom som kombinerer funksjonalitet med stilrene detaljer. Rommet er helfliset med fliser på både gulv og vegger, noe som gir et gjennomført og elegant uttrykk. Veggene er kledd med store, mørke fliser, mens hovedgulvet har 30x30 cm fliser i en matchende grånyanse. Dusjgruben er nedsenket og belagt med 5x5 cm fliser som gir et lokalt fall mot sluk, noe som sikrer effektiv drenering.

Baderommet er utstyrt med vannbåren gulvvarme, som sørger for jevn og behagelig temperatur året rundt. Taket er kledd med malte plater og har integrerte downlights som gir god belysning. Avtrekket fra baderommet er tilkoplett felles ventilasjonsanlegg, som sikrer god luftkvalitet.

Dusjen har dusjdører i herdet glass og er montert direkte på gulvet, noe som gir et åpent og romslig inntrykk. Det er montert membran og plastsluk med klemring på badet, som gir trygg og sikker drenering.

Servantseksjonen har skuffeinredning som gir god oppbevaringsplass for toalettartikler, og vegghengt klosettskål med innebygd susterne gir et minimalistisk preg. Det er opplegg for vaskemaskin og tørketrommel i rommet, noe som gjør det praktisk som kombinert bad og vaskerom.

Soverom:

Leilighetens første etasje inneholder to stilfulle og innbydende soverom, begge med direkte adkomst til et lyst og luftig atrium på ca. 9 m². Atriet fungerer som en naturlig forlengelse av rommene og gir en følelse av å

være utendørs, samtidig som det skjermer for innsyn. Begge soverommene har store vindusflater som gir rikelig med dagslys.

Vindusflatene vender ut mot atriet, og begge rommene er utstyrt med påkostede utvendige elektriske markiser som gir mulighet for effektiv solskjerming. På hvert av rommene er det et elektrisk vindu, med åpne- og lukkefunksjon. Soverommene er innredet med smakfulle farger, kvalitetsmaterialer og et elektrisk vindu på hvert soverom. Enstavs eikeparkett på gulvet gir en varm og naturlig følelse, mens veggene er malt i moderne og harmoniske fargetoner. Begge rommene er godt egnet som soverom for både voksne og barn, og de store vinduene gir en behagelig romfølelse. Med utgang til atriet fra begge soverommene er det enkelt å skape en åpen atmosfære i sommerhalvåret.

Atriet er en skjermet og rolig uteplass som ligger sentralt plassert mellom soverommene og gangen. Gulvet er belagt med terrassebord i tre, og atriet er innredet med sittegruppe som skaper en lun atmosfære.

Andre etasje (byggets 4. etasje):

Stue:

Leilighetens andre etasje rommer en lys og romslig stue med en takhøyde på 2,85 meter, som gir en behagelig og luftig atmosfære. De store vindusflatene fra gulv til tak sørger for rikelig med naturlig lysinnslipp og skaper en åpen romfølelse.

Stuen har enstavs eikeparkett, med vannbåren gulvvarme, som gir et varmt og eksklusivt preg, mens veggene er malt i delikate lyse fargetoner som forsterker rommets åpenhet. Den stilrene trappen i eik med stålvanger og glassrekkverk binder etasjene sammen på en elegant måte, samtidig som den bevarer rommets visuelle flyt.

Stuen er svært romslig og godt tilrettelagt for møblering i ulike soner. Rommets utforming legger til rette for fleksibel møblering, enten man ønsker en sosial sone eller en mer intim atmosfære.

Stuen har adkomst til to fantastiske uteområder som gjør etasjen spesielt attraktiv. Fra stuen og det tilstøtende

soverommet er det utgang til en nordøstvendt balkong med fint utsyn over sameiets skjermede og parkmessige gårdsrom/atrium. Denne balkongen er perfekt for morgen- og formiddagssol, hvor man kan nyte frokosten med utsikt mot nærområdet.

I motsatt retning har stuen utgang til en sydvestvendt takterrasse på hele 53 m², som er en solrik oase med sol fra formiddag til kveld. Her har du en vidstrakt utsikt over Oslo by og Oslofjorden. Takterrassen er innredet med en plassbygd sofa som gir både sittekomfort og et stilfullt uttrykk.

Terrassen er beplantet og har god plass til både spisegruppe og loungeområde - ideell for sosiale sammenkomster og avslapning.

Soverom:

Leilighetens andre etasje inneholder et lyst og innbydende soverom som kombinerer komfort og stil på en gjennomført måte. Rommet har en luftig og romslig følelse, takket være de store vinduene som gir rikelig med naturlig lysinnslipp. Rommet er spesielt med vinduer fra to himmelretninger, meget god takhøyde og fint utsyn over sameiets skjermede gårdsrom/atrium. Soverommet er innredet med enstavs eikeparkett på gulvet med vannbåren gulvvarme, som gir et varmt og eksklusivt preg. Veggene er malt i en lys farge som harmonerer godt med den øvrige interiørstilen. Vinduene har sorte, smårutete karmen som gir et moderne og stilrent uttrykk.

Det er god plass til en stor dobbeltseng, nattbord og oppbevaringsmøbler, noe som gjør rommet svært funksjonelt. Direkte utgang fra soverommet til en nordøstvendt balkong, perfekt for å nyte morgenkaffen i sollys. Her har du hyggelig utsikt mot Vinslottets flotte, parkmessige gårdsrom/atrium. Balkongen har en god størrelse og fungerer som en forlengelse av soverommet, som gir en ekstra dimensjon til rommet.

Baderom:

Leilighetens baderom i andre etasje er moderne og innbydende, med fokus på funksjonalitet og stil. Rommet er helfliset med elegante, lyse fliser på både gulv og

vegger, noe som gir et rent og harmonisk uttrykk.

Hovedgulvet er belagt med 30x30 cm fliser i en nøytral lys nyanse, mens dusjgruben er nedsenket og belagt med 5x5 cm fliser for optimalt lokalt fall mot sluk.

Dusjhjørnet har lekre dusjdører i herdet glass som gir et stilrent uttrykk og sørger for en åpen og romslig følelse.

Dusjen er montert direkte på gulvet, og det er installert membran og plastsluk med klemring som gir trygg og sikker drenering. Baderommet er utstyrt med vannbåren gulvvarme som gir en behagelig temperatur året rundt.

Taket er kledd med malte plater, og den integrerte ventilasjonen er koblet til et felles ventilasjonsanlegg, noe som sikrer god luftkvalitet. Servantseksjonen har en moderne, hvit skuffeinneordning med rene linjer og god oppbevaringsplass. Over servanten er det et stort speil med integrert belysning som gir godt lys ved daglig bruk. Klosettet er vegghengt med en innebygd systerne, noe som gir et minimalistisk og moderne uttrykk.

Tredje etasje (byggets 5. etasje):

Stue:

Stuen i toppetasjen i tårnet er en romslig og lys oppholdsplass med en moderne og elegant atmosfære. Med god takhøyde på henholdsvis 2,91 meter og 3,36 meter, skapes en luftig og åpen følelse. De store vindusflatene slipper inn rikelig med naturlig lys, som harmonerer med den lyse og luftige estetikken i rommet. Stuen er preget av moderne sorte detaljer som utgjør en lekker kontrast mot de lyse flatene, noe som gir en sofistikert og stilren helhet. De sorte vindusrammene og rekkverket på trappen fremhever den moderne stilen og gir stuen et eksklusivt uttrykk. Rommet har gode møbleringsmuligheter, med plass til både en stor sofagruppe, spiseplass og et fleksibelt område som kan innredes som hjemmekontor eller leseplass. Det gir mange muligheter for personlig tilpasning. Fra stuen er det adkomst til en nordøstvendt balkong på 14 m². Fra toppetasjen har du også utgang til felles rømningsvei som fører ned til takterrassen.

Soverom:

Del av stuen er delt av og innredet som et romslig

soverom, avskjermert med påkostet elegant plassbygd glassvegg med doble glassdører. Dette gir et moderne preg, samtidig som det slipper inn rikelig med lys. Rommet har gode møbleringsmuligheter med plass til stor dobbeltseng, nattbord og garderobeløsninger. Den lyse atmosfæren understrekes av vinduene med sorte karmen, som skaper en stilfull kontrast mot de ellers lyse overflatene. Dette gir soverommet et moderne og luftig uttrykk.

Soverommet har utgang til den nordøstvendte balkongen målt til 14 m². Balkongdøren, sammen med de sorte glassdørene som avgrensner rommet, bidrar til et moderne og lyst uttrykk.

Se vedlagte tilstandsrapport for ytterligere informasjon.

Høydepunkter

- Eksklusiv arkitektur og interiør: Moderne og stilrent design med gjennomgående høy kvalitet i materialvalg og utførelse.
- Romslig og luftig: Store vindusflater og god takhøyde i alle etasjer gir en lys og behagelig atmosfære.
- Moderne sorte detaljer: Gir et lekkert og sofistikert uttrykk og utgjør en lekker kontrast til den ellers lyse og luftige atmosfæren.
- Flere uteområder: Tre nordøstvendte balkonger på henholdsvis 7 m², 13 og 14 m², atrium målt til 9 m², samt en sydvestvendt takterrasse på 53 m².
- Fantastisk takterrasse: Solrik og privat, med flott utsikt og god plass til både spisegruppe og loungemøbler.
- Flere funksjonelle soner: God plass til møblering i diverse soner, både for stor sofainnredning og spisebord.
- Gjennomgående gulvvarme: Vannbåren varme i 3. og 4. etg, elektriske varmekabler i 5. etg, for optimal komfort.
- To stilrene baderom: Begge med flislagte overflater, gulvvarme, moderne innredning og dusjhjørne med herdet glass.
- Praktiske soverom: Fire romslige soverom med fleksible innredningsmuligheter, hvorav samtlige har utgang til balkong eller atrium.
- Privat og rolig beliggenhet: Leiligheten ligger skjermert, men med kort vei til byens fasiliteter.

- Lysinnslipp fra flere sider: Atrium, balkonger og store vindusflater sørger for naturlig dagslys hele dagen.
- Praktisk planløsning: God utnyttelse av arealet med åpen stue/kjøkkenløsning og avgrensede private soner.
- Integrert belysning: Downlights i alle himlinger for jevn og god belysning, kombinert med naturlig lysinnslipp.

Hvitevarer: Integrerte hvitevarer medfølger.

Innbo og løsøre: Følger ikke med:

- taklamper, vegghyll på kjøkkenet og i stuen.

For øvrig gjelder NEF sin standardliste "Oversikt over løsøre og tilbehør" med mindre annet fremkommer av salgsoppgaven. Listen er vedlagt.

Gjenstander som er nevnt i standardlisten, men som ikke finnes på eiendommen, vil heller ikke følge med i salget. Alt utstyr og installasjoner som medfølger overtas slik de er, uten garanti, med mindre det foreligger en gjeldende garanti fra produsent eller leverandør.

Kjøper aksepterer at det kan forekomme hull og merker etter montering av inventar og utstyr som ikke er en del av overdragelsen.

Eiendommens tilstand

Takstmann: Simen Thorp

Type takst avholdt av takstmann: Tilstandsrapport

Sammendrag selgers egenerklæring: Selgers egenerklærings skjema følger vedlagt salgsoppgaven. Interessenter oppfordres til å gjennomgå dette nøye.

Følgende opplysninger er spesielt viktig å merke seg:

Har du ladeanlegg/ladeboks for elbil i dag?

Ladeboks for elbil er montert ved ladeplass.

Er det andre forhold av betydning ved eiendommen som kan være relevant for kjøper å vite om (f.eks. rasfare, tinglyste forhold eller private avtaler)?

Foreligger avtale for adkomstrett vedrørende tilsyn/enkelt vedlikehold gjennom vår seksjon. Ved arbeider som strekker seg over 1 dag, vil sameiet måtte bruke annen adkomst. Lift o.l. Adkomstretten begrenser seg oppad til fire ganger pr. kalenderår. I vår botid, har vi kun opplevd ett behov for inspeksjon på tak, hvor tekniker ikke fikk utført jobben på bakgrunn av at det ikke var mulig å komme til gjennom vår seksjon.

Kjenner du til om sameiet/laget/selskapet er involvert i tvister av noe slag?

Ja, sameiet har 3 pågående saker mot utbygger.

Byggemåte

Bygningen er oppført med grunnmur i betong, yttervegger i betong, stål- og trekonstruksjon, og flatt oppforet yttertak, tekket med takpapp. Yttevegger i stål, tre- og betongkonstruksjon, forblendet utvendig forblendet med teglstein.

Vinduer

Vinduer med 3-lags isolerglass, fra byggeåret med sprosseinndeling i aluminium/stållammer, utformet i industriell stil.

Dører

Brann- og lydklassifisert entrédør, fra byggeår.
Balkongdører fra byggeår.
Innvendige glatte dører, skyvedører, samt sprosseinndeling i aluminium/stållammer til ett soverom.

Uteplasser

Sydvestvendt takterrasse, målt til ca. 53 m². Rekkverkshøyden er målt til ca. 1,34 meter. Dekket lagt med terrassebord. Glassrekkverk ned mot Patio (atriumterrassen). Det er montert utvendig lys, vannuttak og stikkontakt.

Nordøstvendt balkonger i betong- og metallkonstruksjon, målt til ca. 7 m², 14m² og 14m² under befaringen, men eventuelle avvik tilknyttet disse fremkommer senere i rapporten. Rekkverk i glass og metall målt til 1,04 meter og 1,34 meter.

I forbindelse med salget er det blitt utført en tilstandsrapport av en kvalifisert bygningssakkyndig. Rapporten gir en grundig vurdering av boligens tilstand og påpeker eventuelle avvik som ble oppdaget under befaringen. Tilstandsrapporten og selgers egenerklæring er vedlagt salgsoppgaven, og det er viktig at interessenter setter seg grundig inn i disse dokumentene før bud legges inn.

Kjøper anses kjent med opplysninger som kommer tydelig frem i tilstandsrapporten, og det vil ikke være mulig å gjøre slike forhold gjeldende som en mangel. Spesielt forhold som er vurdert med TG2 og TG3 bør vurderes nøye, da de indikerer avvik fra normal slitasje og/eller høy alder, noe som kan innebære behov for utbedringer. Bygningsdeler som er merket med TGIU er ikke blitt vurdert av takstmannen.

Øvrig informasjon

Adresse

Bøkkerveien 6A, 0579 OSLO

Gnr. 124, bnr. 235, snr. 18, ideell andel 1/1 i Oslo kommune.

Selger

Aisha Tahir og Nasser Iqbal Khokhar

Sameie

Sameiet Bygg 01 Vinslottet

Organisasjonsnummer: 923881395

Sameiet består av 223 boligseksjoner og 2 næringsseksjoner. Sameiet Bygg 01 Vinslottet er registrert i foretaksregisteret med organisasjonsnummer 923881395 og ligger i Oslo kommune, på gårdsnummer: 124 og bruksnummer: 235. Sameiet er organisert etter de bestemmelser som følger av eierseksjonsloven og har til formål å drive eiendommen i samråd med og til beste for seksjonseierne.

Forretningsførselen er i samsvar med kontrakt utført av Enqvist Boligforvaltning AS.
Sameiets revisor er Insignis AS.

Bygningsmassen er fullverdiforsikret i If Skadeforsikring Norsk. Den enkelte seksjonseier bør tegne egen innboforsikring. Skader meldes direkte til forsikringsselskapet og styret skal informeres. For å forebygge skader ønsker styret samtidig å minne om at seksjonseiere må sørge for rensing av sluk på balkonger og terrasser der det er aktuelt.

Forretningsfører: Solibo AS

Sameiets forsikringsselskap: If Skadeforsikring Norsk
Avdeling Av Utenlandsk Fo

Polisenummer fellesforsikring: SP4747924.14

Husdyr: Dyrehold er tillatt. Dyreholdet må ikke være til sjenanse for de øvrige brukerne av eiendommen. Gårdsrommet kan ikke benyttes i forbindelse med dyreholdet. Det vises til vedlagte husordensregler for retningslinjer og instruksjoner vedrørende dyrehold.

Forkjøpsrett: Praktiseres ikke.

Styregodkjennelse: Praktiseres ikke.

Regnskap/budsjett/kostnadsøkninger:
Resultatregnskapet for 2024 viser et driftsoverskudd på kr. 307 477.

Vedtekter/husordensregler

Vedlagt salgsoppgaven.

Energiklasse

E

Info energiklasse

Se fullstendig energiattest fra selger som vedlegg til salgsoppgave. Megler påtar seg ikke ansvar for informasjonen som fremgår av energiattesten.

Oppvarming

Boligen har vannbåren gulvvarme i 4 og 5. etasje.
Elektrisk gulvvarme i 3. etasje. (Badene har elektrisk gulvvarme).

Regulerings og arealplaner

Eiendommen ligger i et område regulert til kombinert bebyggelse og anleggsformål iht. S-4597, datert 24.08.2011.

Området rundt Vinslottet er under omfattende utvikling og byggearbeider må påregnes. Det anbefales spesielt å følge med på de planer og prosesser som pågår for området via Oslo kommune, Plan- og bygningsetaten.

Pågående plansaker:

Detaljregulering , Bøkkerveien 1-3

Saksnummer: 202506717. Hasle Linje 9 AS planlegger å omregulere Bøkkerveien 1-3 på Hasle fra forretning/institusjon/

forsamlingslokale/ kontor/ bevertning til også å inkludere boligformål i tillegg til dagens regulerte formål.

Planforslaget vil legge til rette for ca. 220-250 nye boliger i tillegg til inntil 2 500 m² næringsformål. Det ene bygget får egen flerbrukshall.

Boligene planlegges som en karréstruktur rundt et stort gårdsrom og vil ha varierende høyder mellom 3-8 etasjer pluss sokkel mot Økernveien. Det skal også legges til rette for at Den Grønne Ringen kan opparbeides langs planområdet i Haslevangen og Bøkkerveien, og at Økernveien kan oppgraderes. Bøkkerveien 1-3 har ambisjoner om å oppnå miljøsertifiseringen BREEAM NOR Excellent. Prosjektet skal ha energimerke A og energikilder i form av energibrønner, fjernvarme og solceller.

Detaljregulering , Økernveien 115

Saksnummer: 2025/06911. Økernveien 115 er et fremtidig boligprosjekt som utvikles 50/50 sammen med OBOS. Prosjektet har fått navnet «Teglverksløkka». I forslag til reguleringsplan planlegges det for primært boliger. Planforslaget inneholder også barnehage med åtte avdelinger, offentlig park, offentlig torg, gatetun og areal til turstien «Den grønne ringen».

Les mer om planene her: <https://eiendomsspar.no/vare-eiendommer/prosjekter/okernveien-115-oslo/>

Detaljregulering , Økernveien 97

Området transformeres fra ren næringseiendom – bilforretning, til en flerfunksjonell bebyggelse med bolig over og utadrettet virksomhet på bakkeplan. Saken kan følges her: <https://innsyn.pbe.oslo.kommune.no/saksinnsyn/casedet.asp?direct=Y&mode=&caseno=202506924>

Pågående byggesaker:

Bøkkerveien 5 - karvesvingen 4 - Oppføring av kontorbygg - Hasle Linje felt K2B - Securitas.

Saken kan følges her: <https://innsyn.pbe.oslo.kommune.no/saksinnsyn/casedet.asp?direct=Y&mode=&caseno=202507790>

Tinglyste heftelser

Tinglyste heftelser og rettigheter: Heftelser i eiendomsrett:

2015/139893-1/200 16.02.2015 BEST. OM VANN/KLOAKKLEDN.

Bestemmelse om adkomstrett

Gjensidig rett til å ha liggende stikkledninger for vann og avløp med nødvendige kummer, fjernvarmeledninger og avgreningsrør og andre nødvendige kabler/installasjoner

Kan ikke endres eller slettes uten samtykke fra kommunen

Med flere bestemmelser

GJELDER DENNE REGISTERENHETEN MED FLERE

Overført fra: KNR: 0301 GNR: 124 BNR: 235

2015/154101-1/200 19.02.2015 ERKLÆRING/AVTALE
Rettighetshaver: HASLE LINJE INFRASTRUKTUR AS
ORG.NR: 985 073 694

Plikt til å erverve eierskap og hjemmel til hele eller deler av gnr. 124 bnr. 247 og/eller gnr. 124 bnr. 26 i Oslo kommune

Bestemmelser om realsameie

Med flere bestemmelser

GJELDER DENNE REGISTERENHETEN MED FLERE

Overført fra: KNR: 0301 GNR: 124 BNR: 235

2016/33341-12/200 13.01.2016 ERKLÆRING/AVTALE
Rett til gjensidig bruk av nødvendig grunn for reparasjon og vedlikehold av bygninger/garasjeanlegg

Kan ikke slettes eller endres uten samtykke fra kommunen

GJELDER DENNE REGISTERENHETEN MED FLERE

Overført fra: KNR: 0301 GNR: 124 BNR: 235

2016/359614-3/200 22.04.2016 BEST. OM
ADKOMSTRETT

RETTIGHETSHAVER: KNR: 0301 GNR: 124 BNR: 259

Bestemmelse om rearasjon og vedlikehold

Sletting eller endring kan ikke skje uten samtykke fra Oslo Kommune

GJELDER DENNE REGISTERENHETEN MED FLERE

Overført fra: KNR: 0301 GNR: 124 BNR: 235

2021/493376-1/200 28.04.2021

BESTEMMELSE OM ADKOMSTRETT

Rettighetshaver: SAMEIET BYGG 01 VINSLOTTET

ORG.NR: 923 881 395

GRUNNDATA

2019/1282975-1/200 29.10.2019

SEKSJONERING

Opprettet seksjoner:

SNR: 18

Formål: Bolig

Tilleggsdel: Bygning

Sameiebrøk: 107/24958

Legalpant: Kommunen har legalpant som sikkerhet for betaling av kommunale avgifter og eventuell eiendomsskatt. De øvrige seksjonseierne i sameiet har legalpant på inntil 2G som sikkerhet for krav knyttet til sameieforholdet, som felleskostnader. Legalpant er pant som ikke vises i grunnboksutskriften, og har prioritet foran tinglyste lån, for eksempel banklån på seksjonen. Legalpant til kommunen har høyere prioritet enn legalpant til sameiet.

Vei, vann og avløp

Eiendommen er tilknyttet offentlig vann- og avløpssystem. Stikkledningene fra eiendommen og ut til det kommunale nettet er private, og vedlikeholdsansvaret for disse påhviler sameiet. Adkomst til eiendommen skjer via offentlig vei.

Utleie

Adgang til utleie: Boligen kan leies ut i henhold til gjeldende lovverk. I samsvar med sameiets vedtekter kreves det styregodkjennelse av leietaker ved utleie av boligen. Kjøper bærer risikoen for at ønsket leietaker blir godkjent, og godkjenning kan kun nektes dersom det

foreligger saklig grunn. Korttidsutleie er tillatt i opptil 90 døgn per år, jf. eierseksjonsloven § 24. Denne grensen kan justeres i vedtektene, men må settes mellom 60 og 120 døgn. Korttidsutleie refererer til utleie i inntil 30 døgn sammenhengende.

Radonmåling

Selger har ikke utført radonmåling. Det er ikke krav om dette med mindre boligen er helt eller delvis utleid.

Diverse

Det informeres om at ingen kan eie mer enn to boligseksjoner i sameiet, i henhold til eierseksjonsloven § 23. Seksjoner som eies av nærstående eller gjennom et firma regnes også med.

I henhold til eierseksjonsloven § 31 er sameierne ansvarlige overfor sameiets kreditorer i forhold til sin sameiebrøk. Ved manglende betaling av fellesutgifter har sameiet legal panterett i den enkelte eierseksjon, begrenset til inntil 2 ganger folketrygdens grunnbeløp.

Kjøper og selger er forpliktet til å signere den standard kjøpekontrakten utarbeidet av Emera som en del av eiendomshandleren. Kjøpekontrakten kan gjennomgås hos eiendomsmegler før budet legges inn. Kontakt eiendomsmegler for eventuelle spørsmål.

Selger leverer eiendommen i ryddig og rengjort stand.

Kontrakts- grunnlag

Overtakelse

Tidspunkt for overtakelse avtales mellom kjøper og selger.

Forsikring

Boligselgerforsikring: Selger har tegnet boligselgerforsikring som dekker selgers ansvar etter avhendingsloven begrenset oppad kr. 20 000 000,-. Egenerklærings skjema er vedlagt salgsoppgaven og interessenter oppfordres til å gjennomgå denne før bud inngis.

Boligkjøperforsikring: Kjøper har anledning til å tegne boligkjøperforsikring. Vedlagt i salgsoppgaven følger informasjon om Boligkjøperforsikring fra Söderberg & Partners. Boligkjøperforsikring er en rettshjelpsforsikring som gir trygghet og profesjonell juridisk hjelp dersom det oppdages uventede feil eller mangler ved boligen de neste fem årene. Les mer om Boligkjøperforsikring i vedlagte materiell eller på <https://www.soderbergpartners.no/eiendom/boligkjoper/>

Lovanvendelse

Regelverk og generelle opplysninger

Boligen selges med det inventar og utstyr som i henhold til gjeldende lover, forskrifter eller offentlige pålegg skal følge med eiendommen, jf. avhendingsloven § 3-4.

Fastmonterte eller spesialtilpassede installasjoner og innredning som anses som varig tilknyttet boligen, følger normalt med i handelen, med mindre det foreligger en særskilt avtale mellom partene om noe annet, jf. avhendingsloven § 3-5.

En standard tilbehørsliste utarbeidet av Norges Eiendomsmeglerforbund (NEF) følger salgsoppgaven, og

gjelder som utgangspunkt for hva som inkluderes i salget – med mindre avvik er tydelig avtalt mellom kjøper og selger.

Om informasjonsgrunnlaget

Opplysninger om boligens størrelse og utforming, både innvendig og utvendig, bygger på informasjon hentet fra vedlagte tilstands- og boligsalgsrapport. Innholdet i salgsoppgaven er basert på selgers informasjon, fagkyndig vurdering, samt opplysninger fra offentlige registre som kommunen og Kartverket. Det er viktig at kjøper setter seg grundig inn i alle salgsdokumentene, herunder salgsoppgave, tilstandsrapport og selgers egenerklæring. Kjøper anses for å være kjent med forhold som er tydelig beskrevet i salgsdokumentene, slike forhold kan ikke senere gjøres gjeldende som en mangel ved boligen. Dette gjelder uavhengig av om dokumentene er lest.

Det kan være forskjell mellom boligens faktiske bruk av rom og det som er godkjent av myndighetene. Alle interessenter anbefales derfor å undersøke eiendommen nøye, gjerne sammen med fagperson, før bud gis. Dersom kjøper velger å kjøpe uten å ha sett eiendommen, kan det ikke etter overtakelse reklameres på forhold som burde ha vært oppdaget ved en ordinær gjennomgang.

Dersom det oppstår behov for ytterligere avklaringer, oppfordres interessenter til å kontakte eiendomsmegler eller egne rådgivere før de gir bud.

Slitasje og bruk

Det må også forventes at eiendommer som har vært i bruk, vil kunne ha tegn til slitasje og eventuelle skader. Slik normal bruksslitasje og behov for vedlikehold må kjøper påregne, og dette vil normalt ikke gi grunnlag for reklamasjon eller prisavslag.

Avtalerettslig

Partenes rettigheter og plikter reguleres av avtalen mellom partene, og all tilgjengelig dokumentasjon som

forelå for kjøper før handelen ble inngått. I tillegg gjelder avhendingsloven. Det gjelder ulike avtalevilkår avhengig av om kjøper er forbrukerkjøper eller ikke, og dette er nærmere forklart nedenfor.

Budgivning og selgers vurdering

På grunn av ulike ansvarsforhold kan selger velge å prioritere bud fra ikke-forbrukere, selv om budet er lavere enn et forbrukerbud. Når kjøper ikke er forbruker, kan selges ansvar begrenses ettersom boligen selges «som den er», noe som kan være av verdi for selger. Det understrekes at selger står fritt til å velge hvilket bud som aksepteres, og er ikke forpliktet til å velge det høyeste.

Alle budgivere må ved inngivelse av bud opplyse om de opptrer som forbruker eller som næringsdrivende/person som handler hovedsakelig som ledd i næringsvirksomhet. Det vil opplyses hvis konkurrerende bud kommer fra en ikke-forbruker.

Forbrukerkjøp – definisjon og vilkår:

Et forbrukerkjøp foreligger når en fysisk person kjøper eiendom uten at formålet hovedsakelig er knyttet til næringsvirksomhet.

En eiendom anses å ha en mangel dersom den ikke oppfyller kravene som følger av avtalen, eller ved brudd på bestemmelser i avhendingsloven §§ 3-2 til 3-8. Det samme gjelder hvis eiendommen ikke samsvarer med det som med rimelighet kunne forventes ut fra blant annet alder, type og synlig tilstand – eller hvis det er tilbakeholdt, eller gitt feilaktige opplysninger, og dette har påvirket avtalen.

Dersom det er avvik mellom oppgitt og faktisk innvendig areal på minst 2 % og samtidig minst 1 kvadratmeter, kan dette utløse rett til kompensasjon etter § 3-3 i avhendingsloven.

Ved beregning av krav om prisavslag eller erstatning må kjøper selv dekke kostnader med inntil kr 10 000 (som en egenandel).

Ikke-forbruker – definisjon og vilkår:

Dersom kjøper er en juridisk enhet, eller en fysisk person som handler i næringsssammenheng, regnes kjøpet ikke som et forbrukerkjøp.

Ved slike kjøp selges eiendommen «som den er», og selgers ansvar er begrenset til det som følger direkte av avtalen, jf. avhendingsloven § 3-9. I disse tilfellene fravikes § 3-3 andre ledd, og eventuelle arealavvik vurderes etter § 3-8.

Kjøperens plikt til å foreta grundige undersøkelser gjelder også fullt ut for kjøpere som ikke omfattes av forbrukerdefinisjonen.

Budgivning

Bud kan legges inn på nettannonsen på "gi bud" knappen eller via hjemmesiden. Ved elektronisk budgivning kan bud legges inn trygt og enkelt med bank-ID.

Eiendomsmegler kan også kontaktes for tilsendelse av budkjema, og budskjema finnes også i salgsoppgaven.

Alle bud skal inngi skriftlig til eiendomsmegler. Kravet til skriftlighet gjelder også ved forhøyelse av bud, motbud og selgers aksept eller avslag. Før et bud kan formidles til selger må megler innhente gyldig legitimasjon og signatur fra budgiver. Kravet til legitimasjon og signatur er oppfylt dersom budgiver bruker e-signatur som f.eks. bankID. Etter det første budet er inngitt, kan budgiver inngi bud pr e-post eller pr SMS til megler.

Hvis budgiver skal by på eiendommen i henhold til en kjøpsfullmakt må megler kontaktes og fullmakten oversendes før budgivning.

Et bud bør inneholde eiendommens adresse (eventuelt gnr/bnr), kjøpesum, budgivers kontaktinformasjon, finansieringsplan, akseptfrist, overtakelsesdato og eventuelle forbehold som for eksempel usikker finansiering, salg av nåværende bolig ol. Normalt vil ikke

et bud med forbehold bli akseptert før forbeholdet er avklart. Konferer gjerne med megler før bud avgis.

Bud som har forbehold om konfidensialitet ("hemmelige bud") vil ikke bli formidlet til selger. Alle interessenter oppfordres til å inngi bud via eiendomsmegler.

Megler skal legge til rette for en forsvarlig avvikling av budrunden. I forbrukerforhold (dvs. der selger er forbruker) skal megleren ikke formidle bud med kortere akseptfrist enn til kl. 12.00 første virkedag etter siste annonserte visning. Senere bud må ha en akseptfrist som er lang nok til at budet og eventuelle forbehold kan videreformidles til alle involverte parter slik at disse får tid til å områ seg, jf. forskrift om eiendomsmegling § 6-3. Akseptfrist bør derfor være på minimum 30 minutter, og budforhøyelser bør skje senest 10 minutter før fristens utløp. Dersom bud inngis med en frist som åpenbart er for kort til at megleren kan avvikle budrunden på en forsvarlig måte, vil megler fraråde budet.

Eiendomsmegler skal så snart som mulig bekrefte skriftlig overfor budgiver at budene deres er mottatt, og vil uoppfordret gi sin vurdering av det enkelte bud overfor selgeren.

Etter at handel har kommet i stand, eller dersom en budrunde avsluttes uten at handel er kommet i stand, kan en budgiver kreve kopi av budjournalen i anonymisert form. Kopi av budjournal gis til kjøper og selger uten ugrunnet opphold etter at handel er kommet i stand.

Hvis budgiver ønsker å være anonym, kan bud fremmes via en fullmektig.

For mer informasjon om budgivningsprosessen, se «Forbrukerinformasjon om budgivning», som er vedlagt salgsoppgaven, eller ta kontakt med megler.

Betalingsbetingelser

Hele oppgjøret må betales samlet fra en norsk bankkonto. Overføringer fra utlandet aksepteres kun unntaksvis, og kun dersom dette er forhåndsavtalt med megler i forbindelse med aksept av budet.

Hvitvasking

Eiendomsmeglere er underlagt lov om hvitvasking, og er blant annet forpliktet til å gjennomføre kundetiltak av både selger og kjøper.

Hvis kjøper ikke bidrar til at megler får gjennomført kundetiltak og dette fører til at avtalen ikke kan gjennomføres eller blir forsinket, er dette et mislighold fra kjøpers side. Et vesentlig mislighold kan gi selger rett til å heve avtalen og til å gjennomføre deknings salg for kjøpers regning.

Dersom selger ikke bidrar til at megler får gjennomført løpende kundetiltak underveis i oppdraget, må eiendomsmegler stanse gjennomføringen av transaksjonen. Selger vil i et slikt tilfelle ha misligholdt sine forpliktelser, og kjøper vil kunne ha et krav mot selger etter avhendingsloven.

Hvis kundetiltak ikke lar seg gjennomføre, vil Emera eiendomsmegling ikke kunne bistå med handelen eller foreta oppgjør.

Personopplysningsloven

Personopplysninger blir behandlet i samsvar med personopplysningsloven. Se www.emera.no for vår personvernerklæring.

Meglernes vederlag

Provisjon ved salg til prisantydning: kr 134 750,00
 Grunnpakke bolig info kr 5 000
 Markedspakke inkl. stor annonse på FINN.no, Emera digital mm kr 24 850
 Oppgjørshonorar inkl. factoring kr 9 900
 Tilretteleggingshonorar kr 8 500
 Eierskiftegebyr kr 6 725

Utlegg:

Selger dekker utlegg i henhold til oppdragsavtalen. Disse er estimert til ca. kr 34 225,00, og omfatter vanligvis innhenting av informasjon fra kommunen, eventuell forretningsfører, samt kopi av tinglyste dokumenter. Total kostnad ved salg til prisantydning: kr 199 225,00
 Dette inkluderer både vederlag og stipulerte utlegg.

Ved avbrutt oppdrag:

Dersom oppdraget sies opp eller utløper uten at salget gjennomføres, har megler krav på rimelig vederlag for medgått tid og for utført arbeid. Dette omfatter blant annet vederlag knyttet til tilrettelegging, markedsføring og eventuelle avholdte visninger, samt påløpte utlegg. Timepris ved slik beregning er kr 3500.

Oppdragsansvarlig

Emir Resulbegovic
 Eiendomsmegler | Salgssjef | Partner
 emir.resulbegovic@emera.no
 Tlf: 473 97 811

Ansvarlig megler

Emir Resulbegovic
 Eiendomsmegler | Salgssjef | Partner
 emir.resulbegovic@emera.no
 Tlf: 473 97 811

Meglerforetaket

Emera No2 AS
 Organisasjonsnummer 934963407
 Henrik Ibsens gate 40–42, 0255 OSLO
 Tlf: 229 52 222

Salgsoppgavedato

05.04.2026

Samarbeidspartnere og

tilknyttede foretak

Emera Norge AS og eiendomsmeglingsforetakene som er tilknyttet Emera har samarbeid med forskjellige foretak som tilbyr forbrukerne produkter eller tjenester i forbindelse med et salgsoppgjør. Våre samarbeidspartnere er:

Søderberg & Partners AS - formidler av boligselger- og boligkjøperforsikring
 Overo AS - leverandør av digitale oppgjørsskjemaer og overtakelsesprotokoller som også inneholder tilbud til forbruker om tilpassede strøm-, internett- og alarmtjenester

Hvilke produkter/tjenester kjøper og selger får i forbindelse med oppdraget, kan variere ut fra hvor i landet eiendommen ligger.

BØKKERVEIEN 6A

VEDLEGG



EGENERKLÆRINGSSKJEMA

Til orientering vil dette skjema være en del av salgsoppgaven

Meglerfirma	
EMERA Oslo Øst	
Oppdragsnr.	
02260026	
Selger 1 navn	Selger 2 navn
Nasser Iqbal Khokhar	Aisha Tahir
Gateadresse	
Bøkkerveien 6A	
Poststed	Postnr
OSLO	0579
Er det dødsbo?	
<input checked="" type="checkbox"/> Nei <input type="checkbox"/> Ja	
Avdødes navn	
Er det salg ved fullmakt?	
<input checked="" type="checkbox"/> Nei <input type="checkbox"/> Ja	
Hjemmelshavers navn	
Har du kjennskap til eiendommen?	
<input type="checkbox"/> Nei <input checked="" type="checkbox"/> Ja	
Når kjøpte du boligen?	
År	2024
Hvor lenge har du eid boligen?	
Antall år	3
Antall måneder	2
Har du bodd i boligen siste 12 måneder?	
<input type="checkbox"/> Nei <input checked="" type="checkbox"/> Ja	
I hvilket forsikringsselskap har du tegnet villa/husforsikring?	
Forsikringsselskap	
Polise/avtalnr.	

Spørsmål for alle typer eiendommer

- 1 Kjenner du til om det er/har vært feil tilknyttet våtrommene, f.eks. sprekker, lekkasje, råte, lukt eller soppkader?
- Nei Ja

Initialer selger: NIK, AT

1

Document reference: 02260026

- 2 Kjenner du til om det er utført arbeid på bad/våtrom?
Svar
- 3 Kjenner du til om det er/har vært tilbakeslag av avløpsvann i sluk eller lignende?
 Nei Ja
- 4 Kjenner du til feil eller om har vært utført arbeid/kontroll på vann/avløp?
Svar
- 5 Kjenner du til om det er/har vært problemer med drenering, fuktinnslag, øvrig fukt eller fuktmerker i underetasje/kjeller?
 Nei Ja
- 6 Kjenner du til om det er/har vært utettheter i terrasse/garasje/tak/fasade?
 Nei Ja
- 7 Kjenner du til om det er/har vært problemer med ildsted/skorstein/pipe f.eks. dårlig trekk, sprekker, pålegg, fyringsforbud eller lignende?
 Nei Ja
- 8 Kjenner du til om det er/har vært f.eks. sprekker i mur, skjeve gulv eller lignende?
 Nei Ja
- 9 Kjenner du til om det er/har vært sopp/råteskader/insekter/skadedyr på eiendommen som rotter, mus, maur eller lignende?
 Nei Ja
- 10 Kjenner du til om det er/har vært skjeggkre i boligen?
 Nei Ja
- 11 Kjenner du til om det er/har vært utført arbeid på el-anlegget eller andre installasjoner (f.eks. oljetank, sentralfyr, ventilasjon)?
Svar
- 12 Kjenner du til om det er utført kontroll av el-anlegget og/eller andre installasjoner (f.eks. oljetank, sentralfyr, ventilasjon)?
 Nei Ja
- 13 Har du ladeanlegg/ladeboks for elbil i dag?
 Nei Ja
Beskrivelse
- 14 Kjenner du til om ufaglærte har utført arbeid som normalt bør utføres av faglærte, utover det som er nevnt tidligere (f.eks. drenering, murerarbeid, tømrerarbeid etc)?
 Nei Ja
- 15 Er det nedgravd oljetank på eiendommen?
 Nei Ja
- 16 Kjenner du til om det har vært utført arbeid på terrasse/garasje/tak/fasade?
Svar
- 17 Selges eiendommen med utleiedel, leilighet, hybel eller tilsvarende?
 Nei Ja
- 18 Kjenner du til om det er innredet/bruksendret/bygget ut i kjeller eller loft eller andre deler av boligen?
 Nei Ja
- 19 Kjenner du til forslag eller vedtatte reguleringsplaner, andre planer, nabovarsel eller offentlige vedtak som kan medføre endringer i bruken av eiendommen eller av dens omgivelser?
 Nei Ja
- 20 Kjenner du til om det foreligger påbud/heftelser/krav/manglende tillatelser vedrørende eiendommen?
 Nei Ja

Initialer selger: NIK, AT

2

Document reference: 02260026

21 Er det foretatt radonmåling?

Nei Ja

22 Kjenner du til manglende brukstillatelse eller ferdigattest?

Nei Ja

23 Kjenner du til om det foreligger skaderapporter/ tilstandsvurderinger eller utførte målinger?

Nei Ja

24 Er det andre forhold av betydning ved eiendommen som kan være relevant for kjøper å vite om (f.eks. rasfare, tinglyste forhold eller private avtaler)?

Nei Ja

Beskrivelse

Foreligger avtale for adkomstrett vedrørende tilsyn/enkelt vedlikehold gjennom vår seksjon. Ved arbeider som strekker seg over 1 dag, vil sameiet måtte bruke annen adkomst. Lift o.l. Adkomstretten begrenser seg oppad til fire ganger pr. kalenderår. I vår botid, har vi kun opplevd ett behov for inspeksjon på tak, hvor tekniker ikke fikk utført jobben på bakgrunn av at det ikke var mulig å komme til gjennom vår seksjon.

Spørsmål for bolig i sameie/borettslag/boligaksjeselskap:

25 Kjenner du til om sameiet/laget/selskapet er involvert i tvister av noe slag?

Nei Ja

Beskrivelse

Sameiet har 3 pågående saker mot utbygger.

26 Kjenner du til vedtak/forslag til vedtak om forhold vedr. eiendommen som kan medføre økte felleskostnader/økt fellesgjeld?

Nei Ja

27 Kjenner du til om det er/har vært sopp/råteskader/insekter/skadedyr i sameiet/laget/selskapet (fellesareal eller i andre boliger) som rotter, mus, maur eller lignende?

Nei Ja

28 Kjenner du til om det er/har vært skjeggkre i sameiet/laget/selskapet (fellesareal eller i andre boliger)?

Nei Ja

Tilleggskommentar

Jeg bekrefter at opplysningene er gitt etter beste skjønn. Jeg er kjent med at dersom jeg har gitt ufullstendige, uriktige eller misvisende opplysninger om eiendommen, vil forsikringsselskapet kunne søke hel eller delvis regress for sine utbetalinger eller redusere sitt ansvar helt eller delvis, jfr. vilkår for boligselgerforsikring punkt 7.1 og forsikringsavtaleloven kapittel 4.

Jeg er orientert om mitt mulige ansvar som selger etter avhendingsloven, eventuelt etter kjøpsloven (aksjeboliger), og om forsikringsgiver sitt boligselgerforsikringstilbud.

Jeg er klar over at avtale om forsikring er bindende. Jeg er også klar over at premietilbudet først kan påberopes når boligen er solgt (budaksept). Premietilbudet som er gitt av megler er bindende for forsikringsgiver i 6 – seks – måneder fra oppdragsinngåelse med megler.

Etter dette vil premien og forsikringsvilkårene kunne justeres. Når premietilbudet ikke lenger er bindende for forsikringsselskapet må egenerklæringskjemaet signeres på nytt og eventuelle endringer påføres. Det vil da være forsikringspremien og forsikringsvilkårene på ny signeringsdato som legges til grunn.

Det kan ikke tegnes boligselgerforsikring ved følgende salg:

- mellom ektefeller eller slektninger i rett oppstigende eller nedstigenede linje, søsken, eller
- mellom personer som bor eller har bodd på boligeiendommen og/eller
- når salget skjer som ledd i sikredes næringsvirksomhet/er en næringsseiendom
- etter at boligeiendommen er lagt ut for salg.
- ved salg av helårs- og fritidsbolig er det krav til at det foreligger tilstandsrapport i henhold til Forskrift til avhendingslova (tryggere bolighandel).

Forsikringsselskapet kan ved skriftlig samtykke akseptere tegning av forsikring også i ovennevnte tilfeller.

Dersom forsikringsselskapet ikke har gitt skriftlig samtykke, kan erstatningen bortfalle.

Ved oppgjørsoppdrag trer forsikringen i kraft når kontrakten er signert av begge parter, begrenset til siste 12 måneder før overtakelse.

Forøvrig oppfordrer selger potensielle kjøpere til å undersøke eiendommen grundig, jf avhendingsloven § 3-10 og kjøpsloven § 20 (aksjeboliger).

Gyldig forsikring forutsetter at det for helårs- og fritidsbolig foreligger tilstandsrapport som er i henhold til Forskrift til avhendingslova (tryggere bolighandel).

- Jeg ønsker boligselgerforsikring, og bekrefter å ha mottatt og lest forsikringsvilkårene og informasjonsbrosjyre til selger i forbindelse med kjøp av boligselgerforsikring. Forsikringen trer i kraft på det tidspunkt det foreligger en budaksept mellom partene, begrenset til tolv måneder før overtakelse. Ved oppgjørsoppdrag trer forsikringen i kraft når kontrakten er signert av begge parter, begrenset til siste 12 måneder før overtakelse. Jeg bekrefter med dette at eiendommen ikke er en næringsseiendom, at den ikke selges som ledd i næringsvirksomhet eller mellom ektefeller eller slektninger i rett oppstigende eller nedstigende linje, søsken, eller mellom personer som bor eller har bodd på boligeiendommen. Gyldig forsikring forutsetter at det for helårs- og fritidsbolig foreligger tilstandsrapport som er i henhold til Forskrift til avhendingslova (tryggere bolighandel). Forsikringen er ugyldig dersom den tegnes i strid med forsikringsvilkårene. Jeg er innforstått med at eiendomsmegleren ikke har fullmakt til å gjøre unntak fra ovennevnte begrensninger. Jeg er oppmerksom på at 8% av total forsikringspremie er honorar til Söderberg & Partners.
- Jeg ønsker ikke boligselgerforsikring, men megler har tilbudt meg å kjøpe slik forsikring.
- Jeg kan ikke kjøpe boligselgerforsikring ihht vilkår.

NAME OF SIGNER	IDENTIFIER	TIME	ELECTRONIC ID
Nasser Nasser Khokhar	ba4da0fecbde3e378a2b 47feb0fab30065915313	01.04.2026 20:57:40 UTC	Signer authenticated by One time code

NAME OF SIGNER	IDENTIFIER	TIME	ELECTRONIC ID
Aisha Tahir	0e6f4e1d2bbaf68d2e6c7 db9449009721e54e13a	01.04.2026 20:55:05 UTC	Signer authenticated by One time code

Document reference: 02260026

- This is a PDF document digitally signed by IN Groupe's E-Signing service.
- The document's integrity is protected by signing and sealing the contents with a certificate issued to IN Groupe by a third party. Validating the signature confirms that the contents have not been modified since the time of signing.
- For more information about document formats, see <https://doc.ingroupe.com/developer>

Tilstandsrapport

Bøkkerveien 6A 0579 OSLO

Leilighet | Byggeår: 2019 | BRA-i: 173 m²

We Consult AS 

We Consult AS | Befaringsdato: 05.03.2026
Bøkkerveien 6A 0579 OSLO | Matrikkel: 0301/124/235/0/18 | Referanse: 2026-0233

Forutsetninger

Oppdragets omfang og metodikk

Rapporten er utarbeidet i samsvar med kravene i forskrift til avhendingslova, gjeldende på befaringstidspunktet.

Oppdraget omfatter utarbeidelse av tilstandsrapport innenfor forskriftens rammer og krav, og vurderingene er foretatt innenfor dette mandatet. Utover dette er det ikke foretatt særskilte undersøkelser eller vurderinger, med mindre dette uttrykkelig fremgår av rapporten.

Rapporten har som formål å beskrive registrerte avvik og risikoforhold innenfor oppdragets rammer. Positive egenskaper og forhold uten bemerkninger omtales normalt ikke særskilt.

Undersøkelsene er basert på visuell befaring, supplert med stikkprøvebaserte undersøkelser og enkle målinger slik det følger av forskriften. Konstruksjoner åpnes ikke, og det foretas ikke destruktive inngrep, med unntak av hulltaking der forskriften krever dette og hvor eier har gitt samtykke. Utvendige konstruksjoner og bygningsdeler inspiseres normalt fra bakken, med mindre annet fremgår av rapporten.

Rapporten bygger på de bygningsdeler og forhold som var tilgjengelige, synlige og mulige å observere ved befaringen. Bygningsdeler som er skjult bak konstruksjoner, overflater, innredninger, tyngre lagrede gjenstander, snø, is eller lignende, er ikke undersøkt dersom de ikke var tilgjengelige eller synlige ved befaringen.

Ved valg av tilstandsgrad legges kriteriene for tilstandsgrader i NS 3600:2025 til grunn.

Rapporten inneholder bygningsfaglige vurderinger innenfor oppdragets rammer og utgjør ikke en fullstendig teknisk gjennomgang av eiendommen. Rapporten gir derfor ingen garanti for at det ikke foreligger skjulte feil eller mangler.

Rapporten gjelder den aktuelle boligen (hovedenheten). Sidebygninger (eksempel garasje, boder uthus ol.), utvendige konstruksjoner og øvrige forhold er kun vurdert dersom dette fremgår uttrykkelig av rapporten eller er bestilt som tilleggstjeneste. Forhold som ikke er omtalt i rapporten kan ikke tolkes som undersøkt eller funnet i orden.

Presiseringer

Rapporten inneholder vurderinger av bygningsdeler, overflater og innredninger i den utstrekning dette følger av forskriftens krav. Vurdering av øvrige overflater og innredninger (eksempel kjøkken- og garderobeinnredning), samt måling av skjevheter i vegger, himlinger og gulv (med unntak av måling av fall i våtrom), er utenfor forskriftskravene og inngår ikke i oppdraget, med mindre dette uttrykkelig fremgår av rapporten. Hvilke bygningsdeler og forhold som er vurdert fremgår av rapporten.

Kosmetisk tilstand, visuelle forhold og bruksslitasje er i stor grad av subjektiv karakter. Interessenter oppfordres derfor til å foreta egne vurderinger av slike forhold. Dersom planlagt bruk eller ombygging forutsetter rette flater eller særskilt kvalitet på overflater, bør nødvendige undersøkelser og målinger gjennomføres av fagkyndig før kjøp.

Rapporten omfatter ikke forhold som faller utenfor oppdragets mandat og forskriftens krav. Dette gjelder blant annet forhold knyttet til skjulte konstruksjoner og installasjoner, funksjonstesting eller kapasitetsmålinger, etasjeskiller, piper og ildsteder, trapper, geotekniske forhold, statikk, stikkledninger, lovlighet, offentlige godkjenninger og byggesaksforhold, fellesarealer med mindre annet uttrykkelig fremgår av rapporten, samt lyd- og støyforhold. Rapporten omfatter heller ikke vurdering av tilbehør, løsøre, hvite- og brunevarer, kosmetiske forhold, visuelle avvik, normal slitasje eller bagatellmessige forhold uten vesentlig betydning. Listen er ikke uttømmende.

Innfelte belysninger og installasjoner demonteres normalt ikke, da dette kan medføre skade eller krever særskilt fagkompetanse.

Eventuelle bilder i rapporten er illustrasjoner av utvalgte forhold og gir ikke nødvendigvis et fullstendig bilde. Opplysninger om arealer, fellesarealer, årstall og lignende er basert på mottatt informasjon, med mindre annet er oppgitt.

Det tas forbehold om eventuelle skrivefeil og systemtekniske feil som ikke påvirker de faglige vurderingene.

Gyldighet

Rapporten gjelder for eiendommens tilstand på befaringstidspunktet. Gyldighetsperioden er ett år fra befaringstidspunktet, eller frem til en kjøper blir rettslig bundet til kjøpet, avhengig av hva som inntreffer først. Selges eiendommen ikke innen ett år, må det gjennomføres ny

befaring og rapporten oppdateres.

Rapporten gir ingen garanti for fremtidige forhold. Skader eller endringer etter befaringstidspunktet omfattes ikke. Ved endringer eller skader etter befaringen, plikter selger å kontakte utsteder av rapporten, slik at rapporten kan oppdateres. Rapporten kan ikke benyttes ved flere salg uten oppdatering.

Rapporten er ikke ment som et fullstendig beslutningsgrunnlag alene, men som en del av den samlede informasjonen i en eiendomshandel. Ved behov for vurderinger utover forskriftens krav, anbefales det å innhente ytterligere undersøkelser fra relevant fagkyndig.

Selgers og kjøpers ansvar

Den bygningssakkyndige er ikke ansvarlig for konsekvenser av mangelfulle, uriktige eller tilbakeholdte opplysninger som ikke med rimelighet kunne avdekkes ved befaringen. Rapporten fritar ikke kjøper fra undersøkelsesplikten. Selger eller selgers representant plikter å gjennomgå rapporten og gi tilbakemelding om eventuelle feil eller manglende relevante opplysninger før den tas i bruk.

Der rapporten beskriver forhold som indikerer risiko eller behov for videre vurderinger, anbefales ytterligere undersøkelser utført av relevant fagkyndig. Eventuelle tiltak må vurderes av rapportens bruker. Rapporten angir normalt ikke konkrete tiltak, da dette krever særskilte faglige vurderinger.

Arealer og rombetegnelser

Arealer oppmåles og avrundes til nærmeste hele kvadratmeter i samsvar med NS 3940:2023 Tillegg A og forskrift til avhendingslova. Arealopplysningene kan ikke alene legges til grunn for verdiberegninger, og oppmålingen tar ikke hensyn til bruksendringer, lovlighet eller sikkerhetsmessige forhold.

Rom omtales etter faktisk bruk på befaringstidspunktet og kan avvike fra godkjente tegninger eller gjeldende regelverk. Eventuelle tegninger er ikke kontrollert opp mot dagens bruk, med mindre dette uttrykkelig fremgår av rapporten. Dersom det foreligger ulovlige bruksendringer eller tiltak, kan kommunen kreve retting. Angivelse av rom for varig opphold innebærer ingen bekreftelse på at rommet oppfyller offentlige krav.

Rom utenfor boenheten som selger har opplyst tilhører boligen, er angitt som BRA-e. Eierforhold og rettigheter knyttet til slike arealer er ikke kontrollert.

Vilkår for bruk og opphavsrett

Dette dokumentet er utarbeidet til eksklusiv bruk for kunden og eventuell ansvarlig megler for det avtalte oppdraget. Enhver form for distribusjon, videreformidling eller gjenbruk av innholdet – enten i sin helhet eller i utdrag – krever skriftlig forhåndsavtale med utsteder. Ved brudd på disse vilkårene påtar utsteder seg ikke ansvar for skader eller tap som følge av uautorisert bruk eller deling av dokumentet med tredjeparter.

Rapportens struktur, layout og faste tekster eies av lisensgiver og er beskyttet av åndsverkloven. Dokumentets utforming kan ikke helt eller delvis kopieres eller gjenskapes uten samtykke.

Spesielt for dette oppdraget

Boligen var møblert under befaringen, og undersøkelsen er gjennomført med de begrensninger dette medfører. Tyngre og større møbler er ikke flyttet på, og skjulte områder bak disse er derfor ikke kontrollert.

Rapporten gjelder kun den aktuelle boligen. Felles bygningsdeler som ligger under boligsammenslutningens ansvar er ikke vurdert. Unntak kan gjøres dersom boligen har vedlikeholdsplikt for en bestemt bygningsdel (og dette er opplyst), eller hvis en bygningsdel etter faglig skjønn har særlig tilknytning til boligen. Unntak gjøres kun for bygningsdeler som etter forskriften (Tryggere Bolighandel) skal vurderes. Rapporten viser hvilke bygningsdeler som er vurdert og inkludert.

Det anbefales å innhente tilgjengelig informasjon om fellesdelenes tilstand, for eksempel vedlikeholdsplaner, tilstandsrapporter eller lignende. Det bør også undersøkes om planlagt vedlikehold eller rehabilitering kan påvirke økonomi og kostnadsfordeling.

Tilstandsgradene

Bygningsdelene som inngår i oppdraget, tildeles en tilstandsgrad (TG). Tilstandsgraden reflekterer resultatet av de undersøkelser som er utført innenfor oppdragets rammer, og gir uttrykk for en gitt forventet tilstand blant annet vurdert ut fra alder og normal bruk (referansenivå).

Generelt er referansenivået byggeforskrifter som gjaldt da boligen eller bygningsdelene ble oppført. Normal bruksslitasje som er vanlig for bygningens eller bygningsdelens alder, regnes ikke som avvik. For enkelte områder legges dagens forskriftskrav til grunn, slik det fremkommer i forskriften til avhendingslova.

Tilstandsgrad 0 / TG 0 gis når bygningsdelen ikke har noen avvik. Bygningsdelen skal være tilnærmet ny, ikke vise tegn på slitasje og det skal være lagt frem dokumentasjon på faglig god utførelse. Det er ingen merknader til delen.

Tilstandsgrad 1 / TG 1 gis når bygningsdelen bare har mindre avvik. Bygningsdelen skal bare ha normal slitasje, og strakstiltak skal ikke anses som nødvendig. Graden kan også brukes når delen er ny, men der dokumentasjon på faglig god utførelse mangler.

Tilstandsgrad 2 / TG 2 gis når bygningsdelen har vesentlige avvik. Bygningsdelen skal enten ha feil utførelse, en skade eller symptomer på skade, sterk slitasje eller nedsatt funksjon. Graden gis når bygningsdelen trenger vedlikehold eller tiltak i nær fremtid. Graden brukes også når delen er gammel og det er grunn til å varsle om faren for skader på grunn av alderen, eller når det er grunn til å overvåke delen spesielt på grunn av større skader eller følgeskader.

Tilstandsgrad 3 / TG 3 gis når bygningsdelen har store eller alvorlige avvik. Bygningsdelen har kraftige symptomer på forhold som man må regne med trenger utbedring straks eller innen kort tid. Graden brukes også ved påvist funksjonssvikt eller sammenbrudd.

Tilstandsgrad IU / TG IU brukes unntaksvis når det ikke har vært mulig å undersøke bygningsdelen. Eksempler kan være snødekket tak og krypkjeller uten inspeksjonsmulighet på undersøkelsestidspunktet.

For valg av tilstandsgrad gjelder de kriteriene som fremgår av den til enhver tid gjeldende bransjestandarden for teknisk tilstandsanalyse ved omsetning av bolig.

Kostnadsestimat ved TG 3

Ved tilstandsgrad 3 gis et forsiktig anslag på hva det kan koste å utbedre avviket som utløser graden. Dette er kun en veiledende vurdering og må ikke oppfattes som et tilbud fra entreprenør eller håndverker. Det kan også finnes forhold som ikke fremkommer av rapporten. Faktiske kostnader vil variere etter grundigere undersøkelser, skadeomfang, valgt løsning, materialer og lokale priser. Rapporten bruker nivåene nedenfor.

Under 20 000 kr

20 000-100 000 kr

100 000-200 000 kr

200 000-500 000 kr

Over 500 000 kr

Sammendrag

Fordeling av tilstandsgrader

Basert på utførte undersøkelser

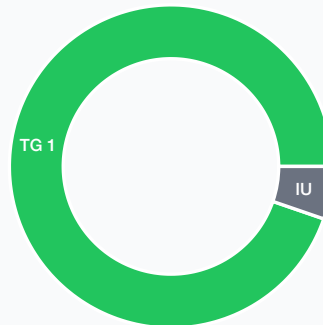

TG 2, TG 3 eller IU

Oversikten viser bygningsdeler som har fått tilstandsgrad 2, 3 eller IU i denne rapporten. For en fullstendig forståelse av vurderingene og alle detaljer, må hele rapporten leses nøye.

IU Ikke undersøkt (1)

Kontroll i tilleggende konstruksjoner (Bad - 3. etasje)

Vurderinger

Vinduer

TG 1

Beskrivelse

Vinduer med 3- lags isolerglass, fra byggeåret med sprosseinndeling i aluminium/stålrammer, utformet i industriell stil.

Vurderte forhold: Om det er synlig tegn til punkteringer og innsetningsdetaljer (beslag, vannbord, omramming, karm og ytre tetting). Merk at punkterte glass kan være vanskelig, eller i noen tilfeller umulig, å oppdage ved visuell inspeksjon. Vinduer er undersøkt visuelt ved stikkprøvekontroller - et utvalg vinduer er kontrollert.

Dører

TG 1

Beskrivelse

Brann- og lydklassifisert entrédør, fra byggeår.

Balkongdører fra byggeår.

Innvendige glatte dører, skyvedører, samt sprosseinndeling i aluminium/stålrammer til ett soverom.

Vurderte forhold: Om det er synlig tegn til punkteringer og innsetningsdetaljer (beslag, vannbord, omramming, karm og ytre tetting). Merk at punkterte glass kan være vanskelig, eller i noen tilfeller umulig, å oppdage ved visuell inspeksjon.

Balkong/terrasse ol.

TG 1

Beskrivelse

Sydvestvendt takterrasse, målt til ca. 53 m².

Rekkverkshøyden er målt til ca. 1,34 meter.

Dekket lagt med terrassebord. Glassrekkverk ned mot Patio (atriumterrassen). Det er montert utvendig lys, vannuttak og stikkontakt.

Patio (atriumterrassen) i 3. etasje målt til ca 9 m². Dekket lagt med terrassebord. Det er montert veggbelegning.

Nordøstvendt balkonger i betong- og metallkonstruksjon, målt til ca. 7 m², 13m² og 14m² under befaringen, men eventuelle avvik tilknyttet disse fremkommer senere i rapporten. Rekkverk i glass og metall målt til 1,04 meter og 1,34 meter.

Vurderte forhold: Synlige forhold knyttet til festing, forankring, understøtting, skader på overflater utover normal slitasje, lufting og løsninger for vannavrenning, inkludert oppkant ved dør. Rekkverkshøyden og åpninger er vurdert etter gjeldende byggt teknisk forskrift under befaringen, men eventuelle avvik tilknyttet disse fremkommer senere i rapporten.

Bad - 3. etasje - Om rommet

Beskrivelse

Badet er fra byggeår.

Vurderingen er i hovedsak basert på det som er synlig under befaringen.

Bad - 3. etasje - Overflater

TG 1

Beskrivelse

Fliser på gulv og vegg. Slette overflater i himlingen. Elektrisk gulvvarme.

Vurderte forhold: Overflater kontrollert med tanke på forhold som kan indikere fuktskade og egnethet ved vindu/dør i våtsone. Banketest etter bom (hulrom under flis) er utført som stikkprøver - ikke alle fliser. Fall til sluk og høydeforskjell topp mellom overkant gulv/topp slukrist er målt med linjelaser. Fall er målt ved stikkprøver - flater partier kan forekomme uten å bli avdekket.

Bad - 3. etasje - Sluk og tettesjikt/membran

TG 1

Beskrivelse

Sluket er i metall. Synlig membran i sluket.

Vurderte forhold: Punktet er kontrollert med tanke på utførelse, materialvalg, klemring/mansjett, rensemulighet, alder (opplyst av selger) og tegn på utettheter/skadelig fukt.

Membran/tettesjikt: Membranens oppgave er å hindre vann i å trenge inn i underliggende konstruksjoner. Tilstedeværelse, utførelse og full tilstand av skjulte deler kan ikke kontrolleres ved vanlig visuell befarings.

Bad - 3. etasje - Sanitærutstyr

TG 1

Beskrivelse

Innredning: Skap med glatte fronter.

Sanitærutstyr: Servant, veggfestet klosett, dusj på gulv og opplegg for vaskemaskin.

Vurderte forhold: Sanitærutstyr er kontrollert med tanke på riss, sprekker, svelling, skjolder, avdryppmerker og lekkasjesikring av sistene. Avløp og vannrør er vurdert ut fra en enkel test avrenning og vanntrykk ved åpen kran og alder.

Bad - 3. etasje - Avtrekk

TG 1

Beskrivelse

Avtrekk: Mekanisk avtrekk.

Tilluft: Luftespalte med lufttilførsel under dørbildet.

Vurderte forhold: Ventilasjon er vurdert med tanke på avtrekk, overstrømningsmulighet og tilluft. Avtrekk er kontrollert med et enkelt papirark. Det er ikke utført luftmålinger eller vurdering av ventilasjonsfunksjon utover dette.

Bad - 3. etasje - Kontroll i tilliggende konstruksjoner

IU

Beskrivelse

Det er ikke gjort hulltakning grunnet dusjsonen er plassert mot tekniske installasjoner/innredning.

Bad - 4. etasje - Om rommet

Beskrivelse

Badet er fra byggeår.

Vurderingen er i hovedsak basert på det som er synlig under befaringsen.

Bad - 4. etasje - Overflater

TG 1

Beskrivelse

Fliser på gulv og vegg. Slette overflater i himlingen. Elektrisk gulvvarme.

Vurderte forhold: Overflater kontrollert med tanke på forhold som kan indikere fuktskade og egnethet ved vindu/dør i våtzone. Banketest etter bom (hulrom under flis) er utført som stikkprøver - ikke alle fliser. Fall til sluk og høydeforskjell topp mellom overkant gulv/topp slukrist er målt med linjelaser. Fall er målt ved stikkprøver - flater partier kan forekomme uten å bli avdekket.

Bad - 4. etasje - Sluk og tettesjikt/membran

TG 1

Beskrivelse

Sluket er i metall. Synlig membran i sluket.

Vurderte forhold: Punktet er kontrollert med tanke på utførelse, materialvalg, klemring/mansjett, rensemulighet, alder (opplyst av selger) og tegn på utettheter/skadelig fukt.

Membran/tettesjikt: Membranens oppgave er å hindre vann i å trenge inn i underliggende konstruksjoner. Tilstedeværelse, utførelse og full tilstand av skjulte deler kan ikke kontrolleres ved vanlig visuell befaring.

Bad - 4. etasje - Sanitærutstyr

TG 1

Beskrivelse

Innredning: Vegghengt skap med glatte fronter.

Sanitærutstyr: Servant, veggfestet klosett, dusj på gulv.

Vurderte forhold: Sanitærutstyr er kontrollert med tanke på riss, sprekker, svelling, skjolder, avdryppmerker og lekkasjesikring av sistene. Avløp og vannrør er vurdert ut fra en enkel test avrenning og vanntrykk ved åpen kran og alder.

Bad - 4. etasje - Avtrekk

TG 1

Beskrivelse

Avtrekk: Mekanisk avtrekk.

Tilluft: Luftespalte med lufttilførsel under dørbladet.

Vurderte forhold: Ventilasjon er vurdert med tanke på avtrekk, overstrømningsmulighet og tilluft. Avtrekk er kontrollert med et enkelt papirark. Det er ikke utført luftmålinger eller vurdering av ventilasjonsfunksjon utover dette.

Bad - 4. etasje - Kontroll i tilliggende konstruksjoner

TG 1

Beskrivelse

Vurderte forhold: Det er undersøkt om våtrommet kan ha en fuktskade gjennom hulltakning på utsiden av badet. Fuktmåler med piggelektrode er benyttet i veggkonstruksjonen, og det er gjort en visuell inspeksjon nær hullet. Målemetoden må ansees som en stikkprøvekontroll, og gir ingen garanti for andre deler av konstruksjonen. Resultatet påvirkes av valg av målested, dybde, tidligere bruk av rommet og oppbygning.

Måleresultat: Under 8 vektprosent.

Gulv, vann- og avløpsrør i kjøkken

TG 1

Beskrivelse

Gulvoverflater består av parkett.

Avløpsrør i plast.

Vannrør i plast.

Vurderte forhold: Synlige overflater på gulv er vurdert med tanke på skader, fuktskjolder og knirk i gulv. Det er foretatt overflatemåling med fuktindikator nær vanninnstallasjoner, utført ved stikkprøver. Avløp og vannrør er enkelt testet ved åpen kran (avrenning og trykk). Innredning og hvitevarer er ikke kontrollert. Egne undersøkelser av slitasje og funksjon av innredningen anbefales før kjøp.

Vannledninger

TG 1

Beskrivelse

Innvendige vannledninger er av plast (rør-i-rør).

Hovedstoppekran: Lokalisert i fordelerskapene.

Vurderte forhold: Synlige vannrør er kontrollert med tanke på materiale, sammenkoblinger, kondens-/termisk isolasjon og hovedstoppekran. Ved rør-i-rør-system er fordelerskap og avledning av lekkasjevann til sluk kontrollert. Skjulte rør er vurdert ut fra opplyst alder på anlegget. Undertegnede har ikke spisskompetanse på området - for en mer teknisk kontroll må en fagspesialist engasjeres.

Avløpsrør

TG 1

Beskrivelse

Synlige avløpsrør er i plast.

Vurderte forhold: Synlige avløpsrør er kontrollert med tanke på materiale, stakeluker, lufting og synlige sammenkoblinger. Avløpskapasitet er vurdert ved enkel funksjonstest av avrenning på sanitærutstyr. Eventuell lukt fra avløpssystemet er vurdert. Skjulte rør er vurdert ut fra opplyst alder på anlegget. Undertegnede har ikke spisskompetanse på området - for en mer teknisk kontroll må en fagspesialist engasjeres.

Ventilasjon

TG 1

Beskrivelse

Mekanisk avtrekk fra bad og kjøkken. Lufttilførsel via friskluftsentiler. ??

Spørsmål til eier:

- Når var anlegget nytt, og er det eventuelt fornyet? Anlegget er fra byggeåret.

- Når det sist ble innsisert eller rengjort? Ukjent.

Vurderte forhold: Ventilasjonen er vurdert med hensyn til ventilasjonstype, samt om rommene har mulighet for tilluft og avtrekk og om dette generelt kan gi tilfredsstillende luftveksling. Det er ikke utført faktiske luftmengdemålinger eller tekniske vurderinger utover dette.

Etasjeskiller

TG 1

Beskrivelse

Etasjeskiller er utført i trekonstruksjon.

Det er utført en enkel horisontalmåling etter følgende prinsipper:

Lokalt avvik: Måling av fem punkter innenfor et område på ca. 2 meter, på tilfeldig valgt sted.

Totalt avvik: Måling ved ett punkt langs hver vegg samt ett punkt omtrent midt på gulvet.

Målingen ble utført i stue og kjøkken.

Målingene er gjennomført med linjelaser som stikkprøver på tilgjengelige flater, uten flytting av møbler. Metoden gir en indikasjon på nivåforskjeller, men vil ikke nødvendigvis avdekke alle skjevheter. Resultatene kan variere ved nye målinger. Ved behov for høyere nøyaktighet, eksempelvis i forbindelse med legging av nye overflater, anbefales mer presise målemetoder.

Totalt avvik ble målt til ca. 0,7 cm.

Lokalt avvik ble målt til ca. 0,5 cm.

Elektrisk anlegg

Beskrivelse

Sikringer av automatsikringer og jordfeilbrytere.

Spørsmål til eier (EI-tilsyn)

- Har det lokale el-tilsynet gjennomført tilsyn: **Ukjent**

Ettersom det ikke foreligger el-tilsynsrapport innen de siste fem årene, er det utført en forenklet kontroll av det elektriske anlegget begrenset til punktene i forskrift til avhendingslova (Tryggere bolighandel) § 2-18, uten fastsetting av tilstandsgrad. Kontrollen er begrenset til spørsmål til eier og en enkel visuell kontroll etter:

- a. om plugg på varmtvannsbereder er brunsvidd (gjelder eventuell bereder internt i boligen)
- b. tegn på termiske skader på kabler, brytere, downlights, stikkontakter og elektrisk utstyr, og sjekke at kabler er tilstrekkelig festet
- c. tegn på at kabelinnføringer og hull i inntak og sikringsskap ikke er tette, så langt dette er mulig uten å fjerne kapslinger.

Kontrollen kan ikke sammenlignes med en faglig el-kontroll, og det presiseres at undertegnede ikke har elektrofaglig kompetanse. Elektriske installasjoner er i dag strengt regulert med tekniske krav til installasjonene og kompetansekrav til de som skal utføre arbeidet. Det er bare fagfolk som har de nødvendige kvalifikasjonene som kan utføre el-kontroll. For å kartlegge anleggets tilstand, bør det gjøres en utvidet el-kontroll av en fagkyndig.

Spørsmål til eier (om anlegget)

- Når ble det elektriske anlegget installert eller siste gang totalt rehabilitert: **Ved byggeåret**
- Løses sikringene ofte ut: **Nei**
- Har det vært brann, branntilløp eller varmgang i anlegget: **Nei**
- Finnes det kursfortegnelse, og er antallet sikringer i samsvar med denne: **Ja**
- Er det elektriske anlegget montert eller endret etter 1999: **Ja**
- Foreligger samsvarserklæring: **Ja**

Fremlagte samsvarserklæringer:

År	Arbeidsbeskrivelse
2019	Nyanlegg

Samlet vurdering av det elektriske anleggets alder, generelle tilstand og risiko for liv, helse og materielle skader. Bør det elektriske anlegget ha utvidet el-kontroll (NEK 405-2-3 eller tilsvarende): **Nei**

Generell beskrivelse

Generell beskrivelse av boligen

Konstruksjonsoppbygning

Bygningen er oppført med grunnmur i betong, yttervegger i betong, stål- og trekonstruksjon, og flatt oppforet yttertak, tekket med takpapp.- Yttervegger i stål, tre- og betongkonstruksjon, forblendet utvendig forblendet med teglstein.

Oppvarmingssystem

Boligen har vannbåren gulvvarme i 4 og 5. etasje. Elektrisk gulvvarme i 3. etasje. (Badene har elektrisk gulvvarme).

Innvendige overflater

Gulv: Parkett.

Vegger: Sparklet/pussede og malte overflater.

Himling: Sparklet/pussede og malte overflater.

Himlingshøyden er målt til ca:

3. etasje:

Bad: ca. 2,84 m

Kjøkken: ca. 3,33 m

Soverom: ca. 3,00 m

4. etasje:

Soverom: ca. 2,23 m

Bad: ca. 2,60 m

Stue: ca. 2,85 m

5. etasje:

Stue: ca. 2,91 m

Soverom: ca. 3,36 m

Avvik kan forekomme.

Rapporten inneholder vurdering av de overflater som er omfattet av kravene i forskrift til avhendingslova. Hvilke overflater dette gjelder, fremgår av vurderingene i rapporten. Vurdering av øvrige overflater, samt måling av skjevheter i vegger, himlinger og gulv (unntatt måling av fallforhold i våtrom) er utenfor forskriftskravene, og omfattes ikke av rapporten.

Da vurdering av kosmetisk tilstand og bruksslitasje er av subjektiv karakter, oppfordres interessenter til å foreta egne vurderinger av alle overflater i forbindelse med visning.

Kjøkkeninnredning

Alder på innredning: Fra byggeår (2019).

Kjøkkeninnredning med glatte fronter. Benkeplate i stein.

Integreerte hvitevarer: Plateopp. Stekeovn. Oppvaskmaskin. Kjøleskap med fryser.

Kjøkkeninnredninger er kun overordnet beskrevet uten tilstandsvurdering. Funksjon og slitasje bør vurderes under visning.

Tilhørende arealer

To eksterne boder i felles kjeller.

Dokumentasjon på håndverkstjenester

Håndverkstjenester siste fem år

Spørsmål til selger

Er det utført håndverkstjenester på boligen siste fem årene? **Nei**

Lovlighetsmangler

Dette punktet gjelder åpenbare ulovligheter, for eksempel ulovlige bruksendringer.

Byggetegninger

Kontroll av samsvaret mellom faktisk bruk og byggetillatelsen i byggetegninger inngår ikke som en del av dette oppdraget, og er ikke undersøkt. Eventuelle avvik fra godkjente tegninger eller ulovlige tiltak er derfor ikke vurdert i denne rapporten.

Arealer

Totalt areal

Totalt BRA	BRA-i	BRA-e	BRA-b	TBA
186 m²	173 m²	13 m²	-	96 m²

BRA-i (Internt bruksareal): Arealet av boenheten innenfor omsluttende vegger.

BRA-e (Eksternt bruksareal): Arealer knyttet til boenheten, som ligger utenfor selve boenheten og har tilgang enten fra utsiden eller fellesarealer, som for eksempel eksterne boder. Veggarealet mellom BRA-i og BRA-e blir inkludert i BRA-e dersom disse ligger vegg-i-vegg.

BRA-b (Innglasset balkong): Arealer av innglassede balkonger, altaner eller verandaer. Veggarealet mot annet bruksareal tas med i arealberegningen.

TBA (Terrasse- og balkongareal): Arealer av åpne balkonger, terrasser, altaner og verandaer, målt på innsiden av rekkverk, brystning, parapet, skillevegg eller lignende avgrensning av arealet. I tilfeller uten ytre begrensninger måles arealet ved fotavtrykket.

Totalt BRA: Summen av BRA-i, BRA-e og BRA-b.

Leilighetsbygg (Byggeår: 2019)

Etasje	BRA-i	BRA-e	BRA-b	Totalt BRA	TBA
Kjeller	-	13 m ²	-	13 m ²	-
5. etasje	54 m ²	-	-	54 m ²	14 m ²
4. etasje	55 m ²	-	-	55 m ²	66 m ²
3. etasje	64 m ²	-	-	64 m ²	16 m ²
Sum Leilighetsbygg	173 m²	13 m²	-	186 m²	96 m²

Romfordeling

Kjeller	BRA-e: To boder
5. etasje	BRA-i: Stue, Soverom
4. etasje	BRA-i: Stue, Soverom, Gang, Bad
3. etasje	BRA-i: To soverom, Entré, Kjøkken, Bad

Kommentar til arealberegning

Kjellerbodene er målt og avrundet til henholdsvis 7 m² og 6 m².

Rommene betegnes slik de fremstår og blir benyttet som under befaringen, selv om de i enkelte tilfeller kan avvike fra godkjente byggetegninger og gjeldende byggeregler. Angivelsen av rom for varig opphold i rapporten innebærer ikke nødvendigvis at rommet er, eller kan bli, godkjent for varig opphold i samsvar med dagens forskriftskrav.

Arealmålingen og romfordelingen er ikke kontrollert opp mot godkjente plantegninger.

Boligen er oppmålt med en enkel håndholdt lasermåler.

Oppdragsinformasjon

Eiendom og kunde

Adresse: **Bøkkerveien 6A 0579 OSLO**

Matrikkel: **0301/124/235/0/18**

Eierform: **Selveier**

Hjemmelshaver: **Khokhar Nasser Iqbal**

Kunde: **Khokhar Nasser Iqbal**

Befaring og rapportdato

Befaringsdato: **05.03.2026**

Rapportdato: **31.03.2026**

Rapporten er gyldig i ett år fra befaringsdatoen, eller frem til en ny kjøper blir bundet til å kjøpe eiendommen, avhengig av hva som inntreffer først. Mer om dette under forutsetninger for rapporten.

Kilder for oppdraget

Ved mindre annet er angitt i rapporten, er eiendomsinformasjon og byggeår hentet fra Norges Eiendommer. Eventuelle opplysninger om tilknyttede arealer, fellesarealer, oppgraderinger, oppvarmingsløsninger, årstall og øvrige forhold er basert på informasjon fra selger eller selgers representant.

Selgers egenerklæring er ikke fremvist. Det kan dermed foreligge eierrelaterte opplysninger som ikke er gjort kjent for undertegnede.

Om oss

We Consult AS

Org.nr: 935658527
<https://weconsult.no/>

We Consult spesialiserer seg på tilstandsrapporter. Vi kombinerer faglig grundighet med tydelig kommunikasjon, slik at både kjøpere og selgere forstår tilstanden på boligen.

We Consult AS

Sakkyndig



Simen Thorp

Bygningssakkyndig

Telefon: 413 51 267

E-post: post@weconsult.no

Medlemskap



**Emera No2 AS**

E-post: marthe.holt.jensen@emera.no

Solibo ASDronning Eufemias Gate 16
0191 Oslo
NO 920 800 572 MVA
meglerkontakt@solibo.no**Boligopplysninger for boligseksjon:****Sameiet Bygg 01 Vinslottet****Megleropplysninger**

21.01.2026

Vi viser til forespørsel av 21.01.2026

Boligseksjon: Sameiet Bygg 01 Vinslottet
Organisasjonsnr: 923 881 395
Gnr./bnr: 124 / 235
Eier(e): Aisha Tahir / Nasser Iqbal Khokhar

Seksjons-/andelsnr: 18
Adresse: Bøkkerveien 6A, 0579 Oslo

Boligseksjonens hjemmeside: home.solibo.no/hp/vinslottet
Kontaktskjema til styret: home.solibo.no/hp/vinslottet/contact

Dokument som medfølger Meglerpakken:

Boligseksjonens årsrapport med regnskap, protokoll fra årsmøtet, vedtekter og husordensregler følger vedlagt. Disse dokumentene er en viktig del av meglerpakken.

Opplysninger om boligseksjonen:

- **Styregodkjenning:** Nei
- **Særskilte begrensninger/klausuler:** Se boligseksjonens vedtekter.
- **Dyrehold:** Se boligseksjonens husordensregler/vedtekter.
- **Forsikringsselskap:** If Skadeforsikring NUF, avtalenr. SP4747924
- **Opplysninger om ferdigattest/midlertidig brukstillatelse etc.:** Må innhentes fra bygningsmyndighetene.
- **Påkostninger/utbedringer:** Se årsmeldingen.
- **Forkjøpsrett:** Ingen
- **Tomt:** Eiet, 12 372 kvm
- **Parkering:** Seksjonen disponerer garasje plass.
For de som har garasje plass, er dette en tilleggsdel til boligseksjon og den følger seksjonen ved salg. Dersom garasje plass selges separat, må det foretas reseksjonering.

Informasjon om lån: Ingen felles lån

Økonomiske opplysninger om leiligheten, f.o.m 01.01.26:

Felleskostnader	kr 4 998,- pr. md.
Garasje	kr 110,- pr. md.
Cloudcharge DEFA	kr 75,- pr. md.
Bredbånd	kr 199,- pr. md.
Totale felleskostnader pr. d.d:	kr 5.382,- pr. md.

Felleskostnader inkluderer:

Bredbånd, kommunale avgifter, felles forsikring, drift og vedlikehold etc.

Det jobbes pr. desember 2025 med innstalling av individuelle vannmålere i hver leilighet. Hver seksjon vil på felleskostnadsfaktura få egne poster med månedlig energiavregning, fjernvarme, varmtvann og kaldtvann faktureres etterskuddsvis. Avregning utføres av EcoGuard, og kostnad vil variere ihht. forbruk.

Informasjon fra styret pr november 2025:

Sameiet jobber med pågående reklamasjoner som vi vurderer å løfte i en rettslig prosess i samarbeid med advokater.

Informasjon om garasjeplasser:

Dersom en garasjeplass skal selges separat fra boligseksjonen, krever dette reseksjonering hos Plan- og bygningsetaten. Reseksjonering må tinglyses, og alle kostnader i forbindelse med dette bæres av seksjonseier. Pr. 2025 er gebyret hos PBE kr 13.295,-. Garasjeplassen kan kun selges internt i sameiet.

Nye seksjonseiere som har garasjeplass vil få tilsendt en e-post for registrering av bruker hos OnePark. Det alltid gis beskjed til Solibo hvorvidt garasjeplassen selges sammen med seksjon eller separat. Dersom den selges separat, skal det sendes inn egen eierskiftemelding om dette. Det løper eget eierskiftegebyr ved separat salg av garasje.

For garasjeplasser som har lader for el-bil, blir strømforbruk for lading registrert og belastet eier av plassen.

Ligningsposter pr. 31.12.2024:

Ikke mottatt av tidligere forr.fører.

Opplysning om restanser

Ved oppgjør bes megler ta kontakt med Solibo på meglerkontakt@solibo.no for å få oppgitt eventuelle utestående felleskostnader/andre heftelser iht. sameiets legalpant.

Melding fra megler ved salg

Melding om ny eier sendes Solibo AS pr. e-post meglerkontakt@solibo.no
Meldingen må inneholde kjøpers navn, nåværende adresse, fødsels- og personnummer, overtakelsesdato samt selgers nye adresse. Vi ber også om å få oppgitt kjøpers e-postadresse og mobilnummer. Er det flere kjøpere må vi få tilsvarende informasjon pr. kjøper.

Priser og gebyrer p.t.:

Meglerpakke:	5 250,- ink. mva.
Eierskiftegebyr:	6 725,- ink mva.
Eierskiftegebyr medfølgende garasje:	875,- ink mva.
Eierskiftegebyr garasje solgt separat:	3 363,- ink mva.

**Med vennlig hilsen,
Solibo AS**

Adresse	Bøkkerveien 6A
Postnr	0579
Sted	OSLO
Leilighetsnr.	
Gnr.	124
Bnr.	235
Seksjonsnr.	18
Festenr.	
Bygn. nr.	80793898
Bolignr.	H0304
Merkenr.	A2019-1069914
Dato	03.11.2019

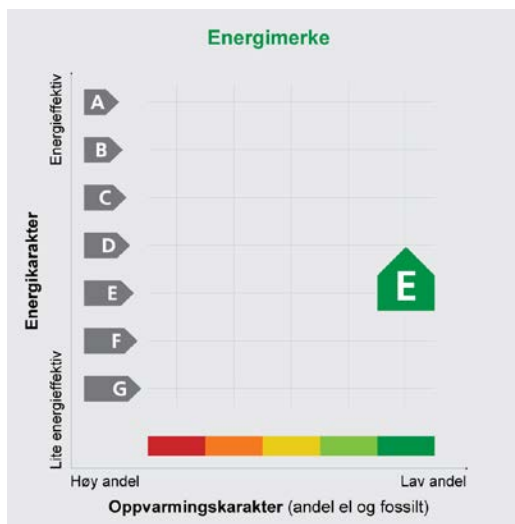

Innmeldt av Optihus v/ Håkon Skatvedt

Energimerket angir boligens energistandard. Energimerket består av en energikarakter og en oppvarmingskarakter, se figuren. Energimerket symboliseres med et hus, hvor fargen viser oppvarmingskarakter, og bokstaven viser energikarakter.

Energikarakteren angir hvor energieffektiv boligen er, inkludert oppvarmingsanlegget. Energikarakteren er beregnet ut fra den typiske energibruken for boligtypen. Beregningene er gjort ut fra normal bruk ved et gjennomsnittlig klima. Det er boligens energimessige standard og ikke bruken som bestemmer energikarakteren. A betyr at boligen er energieffektiv, mens G betyr at

boligen er lite energieffektiv. En bolig bygget etter byggeforskriftene vedtatt i 2010 vil normalt få C.

Oppvarmingskarakteren forteller hvor stor andel av oppvarmingsbehovet (romoppvarming og varmtvann) som dekkes av elektrisitet, olje eller gass. Grønn farge betyr lav andel el, olje og gass, mens rød farge betyr høy andel el, olje og gass. Oppvarmingskarakteren skal stimulere til økt bruk av varmepumper, solenergi, biobrensel og fjernvarme.

Om bakgrunnen for beregningene, se www.energimerking.no

Målt energibruk

Brukeren har valgt å ikke oppgi målt energibruk.



Hvordan boligen benyttes har betydning for energibehovet

Energibehovet påvirkes av hvordan man benytter boligen, og kan forklare avvik mellom beregnet energibehov og målt energibruk. Gode energivaner bidrar til at energibehovet reduseres. Energibehovet kan også bli lavere enn normalt dersom:

- deler av boligen ikke er i bruk,
- færre personer enn det som regnes som normalt bruker boligen, eller
- den ikke brukes hele året.

Gode energivaner

Ved å følge enkle tips kan du redusere ditt energibehov, men dette vil ikke påvirke boligens energimerke.

Energimerket kan kun endres gjennom fysiske endringer på boligen.

Eksperten har ikke angitt tips til brukervaner

Mulige forbedringer for boligens energistandard

Ut fra opplysningene som er oppgitt om boligen, anbefales følgende energieffektiviserende tiltak. Dette er tiltak som kan gi boligen et bedre energimerke.

Noen av tiltakene kan i tillegg være svært lønnsomme. Tiltakene bør spesielt vurderes ved modernisering av boligen eller utskifting av utstyr.

Eksperten har ikke foreslått forbedringstiltak

Det tas forbehold om at tiltakene er foreslått ut fra de opplysninger som er gitt om boligen. Fagfolk bør derfor kontaktes for å vurdere tiltakene nærmere. Eventuell gjennomføring av tiltak må skje i samsvar

med gjeldende lovverk, og det må tas hensyn til krav til godt inneklima og forebygging av fuktskader og andre byggskader.

For ytterligere råd og veiledning om effektiv energibruk, vennligst se www.enova.no/hjemme eller ring Enova svarer på tlf. 800 49 003.



Boligdata som er grunnlag for energimerket

Energimerket og andre data i denne attesten er beregnet ut fra opplysninger som er gitt av boligeier da attesten ble registrert. Nedenfor er en oversikt over oppgitte opplysninger, som boligeier er ansvarlig for.

Der opplysninger ikke er oppgitt, brukes typiske standardverdier for den aktuelle bygningstypen. For mer informasjon om beregninger, se www.energimerking.no/beregninger

Bygningskategori: BOLIGBLOKKER
Bygningstype: LEILIGHET
Byggeår: 2019
BRA: 110,0

Dato for lekkasjetallmåling: 03.07.2019

Type bygg: Nybygg

Energiregler (TEK-standard): ENERGIREGLER 2010

Angis kun for nybygg

Programvare: Attesten er utstedt av ekspert basert på opplasting av beregninger utført med programmet SIMIEN - 6.012

For oversikt over bygnings-/beregnings-data, se vedlegg 1



Om grunnlaget for energiattesten

Oppgitte opplysninger om boligen kan finnes ved å gå inn på www.energimerking.no, og logge inn via ID-porten/Altinn. På siden "Eiendommer" kan du søke opp bygninger og hente fram energiattester som er laget tidligere. For å se detaljer for en bolig hvor det er brukt detaljert registrering må du velge "Gjenbruk"

av aktuell attest under Offisielle energiattester i skjermbildet "Valgt eiendom". Boligeier er ansvarlig for at det blir brukt riktige opplysninger. Eventuelle gale opplysninger må derfor tas opp med selger eller utleier da dette kan ha betydning for prisfastsettelsen. Det kan når som helst lage en ny energiattest.

Om energimerkeordningen

Enova er ansvarlig for energimerkeordningen. Energimerket beregnes på grunnlag av oppgitte opplysninger om boligen. For informasjon som ikke er oppgitt, brukes typiske standardverdier for den aktuelle bygningstypen fra tidsperioden den ble bygd i. Beregningsmetodene for energikarakteren baserer seg på NS 3031 (www.energimerking.no/NS3031)

Spørsmål om energiattesten, energimerkeordningen eller gjennomføring av energieffektivisering og tilskuddsordninger kan rettes til Enova Svarer på tlf. 800 49 003 eller svarer@enova.no

Plikten til energimerking er beskrevet i energimerkeforskriften (bygninger).

Nærmere opplysninger om energimerkeordningen kan du finne på www.energimerking.no

Bygningsdata: Vedlegg til energiattesten

Attesten gjelder for følgende eiendom (Vedlegg 1)

Adresse: Bøkkerveien 6A
Postnr/Sted: 0579 OSLO
Leilighetsnummer:
Bolignr: H0304
Dato: 03.11.2019 19:38:43
Energimerkenummer: A2019-1069914
Ansvarlig for energiattesten:
Energimerking er utført av: Optihus v/ Håkon Skatvedt

Gnr: 124
Bnr: 235
Seksjonsnr: 18
Festenr:
Bygnnr: 80793898

Enhet	Inngangsverdi
Matrikkel-ID (hvis matrikkelverifisert)	
MatrikelEnhetsIdentId	6285027486
ByggIdentId	586951291
BruksenhetsIdentId	589624612
AdressIdentId	589608643
VegAdressIdentId	500603046

Matrikkeldata, adresse og beregningsforutsetninger

Kommunenr.	0301
Gnr.	124
Bnr.	235
Snr.	18
Fnr.	
Gateadresse	Bøkkerveien 6A
Postnummer	0579
Poststed	OSLO
Bygningsnr.	80793898
Bolignr.	H0304
Beskrivelse bolig/bygning	
Dato fil opprettet	03.11.2019
Bygningskategori	BOLIGBLOKKER
Bygningskategori-Id (NVE-Id)	2
Bygningstype	LEILIGHET
Byggeår	2019

Bygg standard

Type bygg	Nybygg
TEK Standard	ENERGIREGLER 2010

Energivurdering

Pliktig energivurdering	Nei
Kjelanlegg	Nei
Er vurdering opplastet	Nei

Bygningsdata: Vedlegg til energiattesten

Dato for opplastning	
Varmeanlegg	Nei
Er vurdering opplastet	Nei
Dato for opplastning	
Kjøleanlegg	Nei
Er vurdering opplastet	Nei
Dato for opplastning	
Ventilasjonsanlegg	Nei
Er vurdering opplastet	Nei
Dato for opplastning	
Areal yttervegger	40 m ²
Areal tak	110 m ²
Areal gulv	0 m ²
Areal vinduer, dører og glassfelt	65 m ²
Oppvarmet BRA	110 m ²
Totalt BRA	110 m ²
Oppvarmet luftvolum	403 m ³
U-verdi for yttervegger	0,18 W/(m ² ·K)
U-verdi for tak	0,13 W/(m ² ·K)
U-verdi for gulv	0,00 W/(m ² ·K)
U-verdi for vinduer, dører og glassfelt	1,20 W/(m ² ·K)
Arealandel for vinduer, dører og glassfelt	59,0 %
Normalisert kuldebroverdi	0,12 W/(m ² ·K)
Normalisert varmekapasitet	88,0 Wh/(m ² ·K)
Lekkasjetall	0,70 1/h
Dato for måling av lekkasjetall (en forutsetning for å kunne få karakter A)	03.07.2019
Temperaturvirkningsgrad for varmegjenvinner	82 %
Estimert årgjennomsnittlig temperaturvirkningsgrad for varmegjenvinner pga. frostsikring	82 %
Spesifikk vifteeffekt (SFP) relatert til luftmengder i driftstiden	1,85 kW/(m ³ /s)
Spesifikk vifteeffekt (SFP) relatert til luftmengder utenfor driftstiden	1,85 kW/(m ³ /s)
Gjennomsnittlig spesifikk ventilasjonsluftmengde i driftstiden	1,80 m ³ /(m ² ·h)
Årgjennomsnittlig systemvirkningsgrad for oppvarmingssystemet	84 %
Installert effekt for romoppvarming og ventilasjonsvarme (varmebatteri)	71 W/m ²
Settpunkt-temperatur for oppvarming i driftstiden	21,0 °C
Årgjennomsnittlig kjølefaktor for kjølesystemet	250 %
Settpunkt-temperatur for kjøling	22,0 °C
Installert effekt for romkjøling og ventilasjonskjøling	0 W/m ²
Spesifikk pumpeeffekt oppvarming (SPP)	0,50 kW/(l/s)
Driftstider, antall timer i døgn med drift	
Driftstid ventilasjon	24 h

Bygningsdata: Vedlegg til energiattesten

Driftstid oppvarming	16 h
Driftstid kjøling	24 h
Driftstid lys	16 h
Driftstid utstyr	16 h
Driftstid varmtvann	16 h
Driftstid personer	24 h
Spesifikt effektbehov for belysning i driftstiden	1,95 W/m ²
Spesifikt varmetilskudd fra belysning i driftstiden	1,95 W/m ²
Spesifikt effektbehov for utstyr i driftstiden	3,00 W/m ²
Spesifikt varmetilskudd fra utstyr i driftstiden	1,80 W/m ²
Spesifikt effektbehov for varmtvann i driftstiden	5,10 W/m ²
Spesifikt varmetilskudd fra varmtvann i driftstiden	0,00 W/m ²
Spesifikt varmetilskudd fra personer i driftstiden	1,50 W/m ²
Total solfaktor for vindu og solskjerming (Ø/S/V/N)	0,55
Gjennomsnittlig karmfaktor	0,20
Solskjermingsfaktor pga. horisont, nærliggende bygninger, vegetasjon og eventuelle bygningsutspring	0,74
Oppvarmingssystem(er)	Fjernvarme;
Varmefordelingssystem	Vannbåren oppvarming;
Eventuell varmekilde for varmepumpe og fordeling	
Manuell eller automatisk solskjerming	MANUELL
Andeler og årgjennomsnittlige systemvirkningsgrader for beregning av levert elektrisitet	
Andel av netto energibehov for romoppvarming og ventilasjonsvarme som dekkes av elektrisk varmesystem	0,07
Andel av netto energibehov for romoppvarming og ventilasjonsvarme som dekkes av varmepumpe	0,00
Andel av netto energibehov for romoppvarming og ventilasjonsvarme som dekkes av solfangeranlegg	0,00
Andel av netto energibehov for oppvarming av tappevann som dekkes av elektrisk varmesystem	0,00
Andel av netto energibehov for oppvarming av tappevann som dekkes av elektrisk varmepumpe	0,00
Andel av netto energibehov for oppvarming av tappevann som dekkes av solfangeranlegg	0,00
Årgjennomsnittlig systemvirkningsgrad for elektrisk varmesystem	0,92
Årgjennomsnittlig effektfaktor for varmepumpeanlegg	2,10
Årgjennomsnittlig systemvirkningsgrad for termisk solfangeranlegg	9,00
Andeler og årgjennomsnittlige systemvirkningsgrader for beregning av levert olje	
Andel av netto energibehov for romoppvarming og ventilasjonsvarme som dekkes av oljebasert varmesystem	0,00
Andel av netto energibehov for oppvarming av tappevann som dekkes av et oljebasert varmesystem	0,00
Årgjennomsnittlig systemvirkningsgrad for det oljebaserte varmesystem.	0,80

Bygningsdata: Vedlegg til energiattesten

Andeler og årgjennomsnittlige systemvirkningsgrader for beregning av levert gass

Andel av netto energibehov for romoppvarming og ventilasjonsvarme som dekkes av gassbasert varmesystem	0,00
Andel av netto energibehov for oppvarming av tappevann som dekkes av gassbasert varmesystem	0,00
Årgjennomsnittlig systemvirkningsgrad for det gassbaserte varmesystemet.	0,85

Andeler og årgjennomsnittlige systemvirkningsgrader for beregning av levert fjernvarme

Andel av netto energibehov for romoppvarming og ventilasjonsvarme som dekkes av fjernvarmebasert varmesystem	0,930
Andel av netto energibehov for oppvarming av tappevann som dekkes av fjernvarmebasert varmesystem	1,00
Årgjennomsnittlig systemvirkningsgrad for det fjernvarmebaserte varmesystemet.	0,84

Andeler og årgjennomsnittlige systemvirkningsgrader for beregning av levert biobrensel

Andel av netto energibehov for romoppvarming og ventilasjonsvarme som dekkes av biobrenselbasert varmesystem	0,00
Andel av netto energibehov for oppvarming av tappevann som dekkes av biobrenselbasert varmesystem	0,00
Årgjennomsnittlig systemvirkningsgrad for det biobrenselbasert varmesystemet.	0,77

Andeler og årgjennomsnittlige systemvirkningsgrader for beregning av levert annen energivare

Andel av netto energibehov for romoppvarming og ventilasjonsvarme som dekkes av varmesystem basert på andre energivarer	0,00
Andel av netto energibehov for oppvarming av tappevann som dekkes av varmesystem basert på andre energivarer	0,00
Årgjennomsnittlig systemvirkningsgrad for varmesystem for andre energibærere	0,98

Klimastasjon / kilde	Oslo (MeteoNorm)
Dato for beregning	3.11.2019
Henvisning til dokumentasjon for inndata eller begrunnelse for avvik fra normative tillegg til NS 3031 eller andre forhold vedr. beregningene.	

Beregningsprogram

Navn programvare	SIMIEN
Versjon	6,012
Produsent / leverandør	ProgramByggerne
Beskrivelse: Månedsberegning / timesberegning / dynamisk	Dynamisk timesberegning

Energirådgiver

Firma	Optihus
Navn person	Håkon Skatvedt

Beregningsresultater som er input til attestgenerator i EMS

NettoEnergibudsjettPrKvm

Bygningsdata: Vedlegg til energiattesten

Romoppvarming	72,0
Ventilasjonsvarme	5,2
Varmtvann	29,8
Vifter	8,1
Pumper	0,5
Belysning	11,4
TekniskUtstyr	17,5
Romkjøling	0,0
Ventilasjonskjøling	0,0
TotaltNettoEnergibehov	144,5

Beregnet levert energi ved normalisert klima	17498 kWh/år
Beregnet spesifikk levert energi ved normalisert klima	159,22 kWh/(m ² ·år)
Beregnet levert energi til oppvarming og varmtvann ved normalisert klima	13374 kWh/år
Beregnet spesifikk levert energi ved lokalt klima	159,22 kWh/(m ² ·år)
Beregnet levert energi ved lokalt klima	17498 kWh/år

Målt energibruk (levert energi), temperaturkorrigert målt energi for et år.

Elektrisitet	0 kWh/år
Olje	0 liter/år
Gass	0,0 Sm ³ /år
Fjernvarme	0 kWh/år
Biobrensel	0 kg/år
Annen energivare	0 kWh/år
Totalt	0 kWh/år

Beregnet levert energi ved normalklima

Elektrisitet	4742 kWh/år
Olje	0 kWh/år
Gass	0 kWh/år
Fjernvarme	12756 kWh/år
Biobrensel	0 kWh/år
Annen energivare	0 kWh/år
Totalt	17498 kWh/år

Sum andel elektrisitet, olje og gass	23,9 %
--------------------------------------	--------

**VEDTEKTER
FOR SAMEIET BYGG 01 VINSLOTTET**

Fastsatt av utbygger, i medhold av lov om eierseksjoner
16. juni 2017 nr. 65
Sist endret på ordinært årsmøte 05.05.2022

1. NAVN OG OPPRETTELSE

Sameiets navn er BYGG 01 VINSLOTTET, og har gårdsnummer 124 og bruksnummer 235 i Oslo kommune. Sameiet ble opprettet ved seksjoneringsbegjæring tinglyst XX.XX.XXXX. Sameiet har adresse Bøkkerveien 4-12, Oslo.

2. ORGANISERING

Sameiet består av 223 boligseksjoner og 2 næringsseksjoner.

Parkering for boligene ligger i felles parkeringsanlegg i kjeller. Parkeringsplassene til boligseksjonene er organisert som tilleggsdeler til de enkelte seksjonene. Parkeringsplassene til næringsseksjonen er organisert i en egen parkeringsseksjon (næring) i plan U1.

Boder for boligseksjonene er beliggende i parkeringsanlegget og i plan 2, og er tilleggsdeler til boligseksjonene. Lager for næringsseksjonene ligger i parkeringsanlegget (U1) og er tilleggsdeler for næringsseksjonene.

I parkeringsanlegget ligger også sykkelparkeringsplasser for boligene.

Takterrasser, markterrasser og balkonger er i de fleste tilfeller organisert som tilleggsdeler til sine respektive seksjoner. I enkelte tilfeller inngår balkonger i selve seksjonen.

Næringsseksjonen har et areal utenfor hovedinngangen mot sør-vest som er satt av til uteservering og varepresentasjon. Dette arealet er organisert som tilleggsdel til næringsseksjonen.

3. DISPOSISJONSRETT

3.1 Bebyggelsen og tomten

Seksjonseierne eier i fellesskap bebyggelsen og tomten i eierseksjonssameiet. Eierne har enerett til å bruke en bestemt bruksenhet i eiendommen. Seksjonen kan ikke skilles ut fra sameiet. For hver seksjon er det fastsatt en sameiebrøk som uttrykker seksjonseierens forholdsmessige eierandel i sameiet.

Tomten og alle deler av bebyggelsen som ikke etter seksjoneringen omfattes av bruksenhetene, er fellesarealer.

3.2 Seksjonseierens rettslige disposisjonsrett

Seksjonseieren disponerer fritt over egen seksjon med de begrensningene som følger av sameieforholdet, eierseksjonsloven og disse vedtektene.

Seksjonseieren plikter straks å underrette sameiets styre og forretningsfører om alle overdragelser og leieforhold.

3.3 Seksjonseierens rett til å bruke bruksenheten og fellesareal

Seksjonseieren har enerett til å bruke sin bruksenhet. Seksjonseieren har også rett til å bruke fellesarealene til det de er beregnet til eller vanligvis brukes til, og til annet som er i samsvar med tiden og forholdene.

Bruksenheten og fellesarealene må ikke brukes slik at andre seksjonseiere påføres skade eller ulempe på en urimelig eller unødvendig måte.

Bruksenheten kan bare brukes i samsvar med formålet. Bruksformålet er bolig eller næring. En endring av bruksformålet krever reseksjonering.

3.4 Parkering og tiltak for seksjonseiere med nedsatt funksjonsevne

En seksjonseier kan med samtykke fra styret gjennomføre tiltak på fellesarealene som er nødvendige på grunn av seksjonseierens eller husstandsmedlemmenes nedsatte funksjonsevne. Styret kan bare nekte samtykke dersom det foreligger saklig grunn.

Det er et antall parkeringsplasser i sameiet som er særlig tilrettelagt for bevegelsehemmede. Disse plassene er forbeholdt beboere som har et dokumentert behov for tilrettelagt plass. Forutsatt at vedkommende selv har kjøpt garasje plass eller bruksrett til garasje plass, har en sameier med dokumentert behov krav på å disponere en særlig tilrettelagt plass som er tildelt en annen sameier uten slikt behov. Sameierne skal da bytte plasser så lenge et dokumentert behov foreligger.

Denne vedtektsbestemmelsen kan ikke endres uten at samtlige seksjonseiere uttrykkelig sier seg enige. Kommunen har veto rett mot endring av vedtekten. Vedtekten må registreres i Foretaksregisteret.

3.5 Ladepunkt for el-bil

Ladepunkt for el-bil som ikke allerede er installert av utbygger, kan bare installeres etter godkjenning fra styret.

Hvert ladepunkt skal ha egen måler. Eier av plassen er ansvarlig overfor sameiet for kostnadene.

Tilgjengelig ladesystem er et abonnementssystem, hvor det påløper et gebyr i tillegg til prisen for strømmen.

3.6 Dyrehold

Dyrehold er tillatt. Dyreholdet må ikke være til sjenanse for de øvrige brukerne av eiendommen. Gårdsrommet kan ikke benyttes i forbindelse med dyreholdet.

3.7 Eierskiftegebyr

Sameiets styre og forretningsfører skal underrettes skriftlig om alle overdragelser og leieforhold (kfr punkt 3.2 ovenfor). Ved eierskifte betales et eierskiftegebyr til forretningsfører som skal dekke kostnadene sameiet påføres i forbindelse med eierskiftet.

Styret kan beslutte at det skal betales et særskilt gebyr i forbindelse med utleie og endring av leietakere.

4. FELLESKOSTNADER

Kostnader med eiendommen som ikke knytter seg til den enkelte bruksenhet, er felleskostnader. Felleskostnader skal fordeles mellom seksjonseierne etter sameiebrøken. Kostnader som faktureres sameiet med stykkpris, kan viderefaktureres den enkelte seksjon med stykkpris.

Kostnader som kan måles individuelt for enkelte seksjoner eller for næringsdelen eller boligdelen som helhet, kan avregnes etter forbruk etter vedtak i styret. Det samme gjelder andre kostnader som etter sin art kan allokere til enkeltseksjoner.

Kostnader til drift og vedlikehold av teknisk infrastruktur som tilhører næring og areal som disponeres av næringsseksjonene, dekkes av næringsseksjonene alene.

Ved oppstart av sameiets drift er det montert målere for varmt og kaldt tappevann, elektrisk kraft og vannbåren varme. Seksjonseierne plikter å medvirke til at avlesning kan skje, slik at korrekt fordeling og avregning kan gjennomføres uten hindring.

Dersom seksjonseierne som berøres samtykker, kan det i vedtektene fastsettes en annen fordeling enn den som følger av første avsnitt.

Unntatt fra fordeling etter sameiebrøk er kostnader til etablering, drift og vedlikehold av utvendig gatevarme. Anlegget vil ligge i bakken i inngangspartier og i områder rundt bygget som benyttes som gangadkomst (trapper og gangveier). Kostnadene til etablering, drift og vedlikehold av gatevarmeanlegget skal dekkes med 90 % av næringsseksjonene og 10 % av boligseksjonene. Fordelingen mellom boligseksjonene skjer forholdsmessig etter sameiebrøk. Endring av denne bestemmelsen krever enstemmighet.

Styret kan inngå kollektiv avtale for bredbånd og kabel-TV på vegne av sameiet.

Næringsseksjonene vil kun ha tilgang til én av sameiets elleve heiser som ligger på fellesareal. Næringsseksjonene skal bære kostnader til drift og vedlikehold og utskiftning av sin andel (eierbrøk) av denne heisen. Resterende kostnader til drift og vedlikehold for heiser skal dekkes av boligdelen, og fordeles forholdsmessig mellom boligene i henhold til eierbrøk. Endring av denne bestemmelsen krever enstemmighet.

Månedlige kostnader ved garasjeanlegget betales ved oppstart av sameiet med kr 100,- pr parkeringsplass pr måned som faktureres og betales sammen med de øvrige

felleskostnadene for boligene. For næringsdelen betales kostnader for garasjelegget med kr 150,- pr parkeringsplass pr måned. Månedlig innbetaling per plass kan endres for å tilpasses de reelle kostnadene.

Boligseksjonene skal alene dekke kostnader til rengjøring og vedlikehold av sine trappeopp ganger. Næringsseksjonene vil ikke ha tilgang til disse. Ansvarer omfatter drift, vedlikehold og utskiftning av heiser, og strøm til drift av heiser, belysning og oppvarming. Endring av denne bestemmelsen krever enstemmighet.

Den enkelte seksjonseier skal betale et akontobeløp som fastsettes av seksjonseierne på årsmøtet, eller av styret, for å dekke sin andel av felleskostnadene. Akontobeløpet kan også dekke avsetning av midler til fremtidig vedlikehold, påkostninger eller andre fellestiltak på eiendommen dersom årsmøtet har vedtatt slik avsetning. Endring av akontobeløp kan tidligst tre i kraft etter en måneds varsel.

Styret skal påse at alle felleskostnadene blir dekket av sameiet etter hvert som de forfaller, slik at man unngår at kreditor gjør krav gjeldende mot de enkelte seksjonseiere for sameiernes felles forpliktelser.

Den enkelte seksjonseier hefter for felles ansvar og forpliktelser etter sin sameiebrøk.

5. PANTERETT FOR SEKSJONSEIERENS FORPLIKTELSE

De andre seksjonseierne har panterett i seksjonen for krav mot seksjonseieren som følger av sameieforholdet. Pantet kan ikke overstige et beløp som for hver bruksenhet svarer til to ganger folketrygdens grunnbeløp på det tidspunktet tvangsdekning besluttes gjennomført. Panteretten omfatter også krav som skulle ha vært betalt etter at det har kommet inn en begjæring til namsmyndighetene om tvangsdekning.

Panteretten faller bort dersom det ikke senest to år etter at pantekravet skulle ha vært betalt, kommer inn en begjæring til namsmyndigheten om tvangsdekning, eller dersom dekningen ikke gjennomføres uten unødig opphold.

Panterett etter denne paragrafen kan gjøres gjeldende av styret og seksjonseiere som har dekket mer enn sin del.

6. VEDLIKEHOLD

6.1. Seksjonseierens plikt til å vedlikeholde bruksenheten

Seksjonseieren skal vedlikeholde bruksenheten slik at skader på fellesarealene og andre bruksenheter forebygges, og slik at de øvrige seksjonseierne slipper ulemper. Vedlikeholdsplikten omfatter også eventuelle tilleggsdeler til bruksenheten.

Seksjonseierens vedlikeholdsplikt omfatter slikt som

- a) inventar
- b) utstyr, som vannklosett, badekar og vasker
- c) apparater, for eksempel brannslukningsapparat
- d) skap, benker, innvendige dører med karmen
- e) listverk, skillevegger, tapet
- f) gulvbelegg, varmekabler, membran og sluk
- g) vegg-, gulv- og himlingsplater
- h) rør, ledninger, sikringskap fra og med første hovedsikring eller inntakssikring
- i) vinduer og ytterdører
- j) trekker og innvendige vegger på terrasser/balkonger

Seksjonseieren skal vedlikeholde våtrom slik at lekkasjer unngås.

Seksjonseieren skal rense sluk og holde avløpsrør åpne frem til fellesledningen. Dette gjelder også sluk på balkong eller lignende som ligger til bruksenheten.

Vedlikeholdsplikten omfatter også nødvendig reparasjon og utskifting av det som er nevnt i annet, tredje og fjerde ledd, men ikke utskifting av sluk, vinduer og ytterdører.

Vedlikeholdsplikten omfatter også utbedring av tilfeldige skader, for eksempel skader som er forårsaket av uvær, innbrudd eller hærverk.

Vedlikeholdsplikten omfatter ikke reparasjon eller utskifting av tak, bjelkelag, bærende veggkonstruksjoner og rør eller ledninger som er bygget inn i bærende konstruksjoner.

Seksjonseier er ansvarlig for at bruksenheten er utstyrt med påbudt brannvernustyr, og at dette fungerer og er i forskriftsmessig stand.

Etter et eierskifte har den nye seksjonseieren plikt til å utføre vedlikehold, inkludert reparasjoner og utskifting, etter denne bestemmelsen. Denne plikten gjelder selv om vedlikeholdet skulle ha vært utført av den tidligere seksjonseieren.

6.2 Sameiets plikt til å vedlikeholde og utbedre fellesarealer m.m.

Sameiet skal holde utvendige og innvendige fellesarealer, inkludert bygningen og felles installasjoner, forsvarlig ved like. Vedlikeholdet skal utføres slik at skader på fellesarealene og de enkelte bruksenhetene forebygges, og slik at seksjonseierne slipper ulemper. Vedlikeholdsplikten omfatter alt som ikke faller inn under den enkelte seksjonseierens vedlikeholdsplikt etter 6.1. Vedlikeholdsplikten omfatter reparasjon og utskifting når det er nødvendig, og utbedring av tilfeldige skader.

Vedlikeholdsplikten omfatter felles installasjoner som går gjennom bruksenheter/tilleggsdeler, slik som rør, ledninger og kanaler. Sameiet har rett til å føre nye slike installasjoner gjennom bruksenhetene/tilleggsdeler hvis det ikke skaper vesentlig ulempe for den aktuelle seksjonseieren. Seksjonseieren skal gi sameiet adgang til bruksenheten for å

vedlikeholde, installere og kontrollere installasjoner som nevnt i første og annet punktum. Kontroll og arbeid i bruksenhetene skal varsles i rimelig tid og gjennomføres slik at det ikke skaper unødvendig ulempe for seksjonseieren eller andre brukere.

Hvis sameiet ikke vedlikeholder fellesarealene i samsvar med første og annet ledd, og det mangelfulle vedlikeholdet står i fare for å påføre eiendommen skade eller ødeleggelse, kan en seksjonseier utføre vedlikeholdet selv. Seksjonseieren kan i slike tilfeller kreve å få sine nødvendige utgifter dekket på samme måte som andre vedlikeholdskostnader, jf. punkt 4. Før seksjonseieren starter et slikt vedlikehold, skal de øvrige seksjonseierne varsles i rimelig tid. Varsel kan unnlates dersom det foreligger særlige grunner som gjør det rimelig å unnlate å varsle.

6.3 Bygningsmessige arbeider

Utskifting av vinduer og ytterdører, oppsetting av utvendig solskjerming, endring av balkong- og fasadekledning, endring av utvendige farger eller lignende, skal skje etter en samlet plan vedtatt av styret. Skal slikt arbeid utføres av seksjonseierne selv, må det kun skje etter forutgående godkjenning av styret.

Tilbygg/påbygg og andre endringer av bebyggelsen som etter vedtektenes punkt 10.10 og eierseksjonsloven, krever årsmøtets samtykke og må ikke igangsettes før samtykke er gitt. Dette gjelder selv om bygningsmyndighetene har gitt tillatelse til igangsettelse. Søknad eller melding til bygningsmyndighetene må godkjennes av styret før byggemelding kan sendes.

Seksjonseiere på plan 4,5 og 6 kan sette opp spilevegg mellom sine terrasser dersom disse er i henhold til utførelse som eksisterende ventilasjonsbygg (Møre Royal Grå fasadelekt skrå, farge grå). Spileveggene kan ikke være høyere enn 180cm eller lengre en 5 meter. Begge tilstøtende seksjonseiere må være enige om det. Eventuelt oppsett av slike spilevegger bekostes av seksjonseier. Spileveggen må settes opp etter avtale med styret.

6.4 Seksjonseierens erstatningsansvar for mangelfullt vedlikehold

En seksjonseier som ikke oppfyller vedlikeholdsplikten etter 6.1, skal erstatte tap dette påfører andre seksjonseiere.

En seksjonseier er erstatningsansvarlig for indirekte tap som det mangelfulle vedlikeholdet har påført en annen seksjonseier, men bare når seksjonseieren har vært uaktsom.

Dersom seksjonseierens mangelfulle vedlikehold fører til skade på bygninger, fellesarealer eller annet som sameiet skal vedlikeholde og utbedre etter 6.2 første og annet ledd, er seksjonseieren erstatningsansvarlig etter denne bestemmelsen.

6.5 Sameiets erstatningsansvar for mangelfullt vedlikehold

Hvis sameiet ikke oppfyller sin vedlikeholdsplikt etter 6.2, skal det erstatte tap dette påfører seksjonseierne gjennom skader på bruksenhetene. Sameiet skal likevel ikke erstatte tapet dersom sameiet kan sannsynliggjøre at det mangelfulle vedlikeholdet skyldes en hindring også utenfor sameiets kontroll, og det ikke er rimelig å forvente at sameiet skulle ha regnet med hindringen, overvunnet den eller unngått følgene av den.

6.6 Fellesregler om forsikringskader

For skader som en seksjonseier er erstatningsansvarlig for, skal seksjonseierens forsikring benyttes så langt den rekker, inkludert mulig egenandel, før sameiets forsikring benyttes. Hvis sameiets forsikring benyttes skal den som er erstatningsansvarlig betale forsikringens egenandel. Bestemmelsen gjelder også når skaden er forårsaket av noen av seksjonseierens husstand eller personer som seksjonseieren har gitt adgang til eiendommen eller overlatt sin seksjon til. Alle forsikringskader skal umiddelbart meldes til styret.

7. SÆRSKILT DELING AV ANSVAR OG KOSTNADER FOR DRIFT OG VEDLIKEHOLD AV FELLESAREAL

7.1 Gårdsrom

Gårdsrommet i plan 2 omfatter markterrasser for boligseksjoner og felles uteoppholdsareal for boligseksjonene. Næringsseksjonene vil kun benytte gårdsrommet for drift og vedlikehold av sine installasjoner.

Drift og vedlikehold av gårdsrommet er boligseksjonenes ansvar alene. Grensen for drifts- og vedlikeholdsansvaret er angitt på plantegning som følger som vedlegg 1 til vedtektene.

Drifts- og vedlikeholdskostnadene fordeles mellom boligseksjonene forholdsmessig etter sameiebrøk.

Endring av denne bestemmelsen krever enstemmighet.

7.2 Torget

Sameiets eiendom grenser i sør-vest mot eiendommen gnr. 124 bnr. 246, «Torget».

Sameiet har ingen eierandel i Torget, men næringsseksjonen eier en ideell andel på 340/397. Næringsseksjonen har en tilsvarende andel av ansvaret for drift og vedlikehold, og en tilsvarende rett til eventuelle inntekter fra eiendommen.

Torget skal ikke bebygges, men kan benyttes til uteservering, varepresentasjon og andre aktiviteter i regi av næringsseksjonen. Bruken skal ikke være til urimelig ulempe eller fortrengsel for de andre sameierne i Torget.

Allmennheten har fri tilgang til Torget.

7.3 Kulverten

Næringsseksjonen er eier av eiendommen gnr. 124 bnr. 259. Dette er en anleggseiendom (volumeiendom) som består av en kulvert som går inn under sameiets eiendom. Sameiet har en tinglyst bruksrett til kulverten som adkomst til garasjekjelleren

Kostnadene til drift og vedlikehold av kulverten skal dekkes av sameiet og fordeles som en felleskostnad.

8. SAMEIETS ANSVAR FOR FELLES INFRASTRUKTUR PÅ HASLE

Sameiet og naboeiendommene gnr. 124 bnr. 238, 239, 240, 241, 242, 243, 244 og 245 eier felles infrastruktur på Hasle i et realsameie. Eierskapet følger av en egen Realsameieavtale datert 12. februar 2015. Sameiet Hasle Linje Bygg 01 er pliktig til å delta i realsameiet og realsameiet kan ikke oppløses.

I felles infrastruktur inngår blant annet kjøre-, gang- og sykkelveier med belysning, parker, torg, trafostasjoner, ledninger til vann, kloakk og strøm, og anlegg for data og telekommunikasjon. Infrastrukturen regnes som felles så lenge den benyttes av flere av eiendommene, og dette gjelder uavhengig av hvilken eiendom den ligger på.

Sameiet Bygg 01 Vinslottets eierandel i realsameiet er 22,7 %.

Realsameiet skal avholde ordinært sameiermøte hvert år innen utgangen av juni måned. Sameiets stemmerett utgjør 22,7 % av stemmene i realsameiet. Sameiets styre utpeker hvem som skal delta i sameiermøte og stemme på vegne av sameiet i realsameiets sameiermøte.

Sameiet skal dekke en andel av kostnadene til drift og vedlikehold av felles infrastruktur tilsvarende sin eierandel på 22,7 %. Kostnadene fordeles videre mellom sameierne etter eierbrøk, og betales gjennom felleskostnadene. Sameiet har ikke krav på noen andel av eventuell fortjeneste fra felles infrastruktur eller noen andel i eiendommene hvor infrastrukturen ligger.

Sameiet blir avkrevd sitt bidrag ved kvartalsvise akonto-beløp og en årlig avregning.

9. MISLIGHOLD

9.1 Pålegg om salg av seksjonen

Hvis en seksjonseier til tross for skriftlig advarsel vesentlig misligholder sine plikter, kan styret pålegge vedkommende å selge seksjonen, jf. eierseksjonsloven § 38. Kravet om advarsel gjelder ikke i de tilfellene det kan kreves fravikelse etter eierseksjonsloven § 39. Advarselen skal opplyse om at vesentlig mislighold gir styret rett til å kreve seksjonen solgt. Et pålegg om salg skal gis skriftlig og opplyse om at seksjonen kan kreves solgt ved tvangssalg hvis pålegget ikke er etterkommet innen en fastsatt frist. Fristen skal ikke settes kortere enn seks måneder fra pålegget er mottatt.

Er pålegget ikke etterkommet innen fristen, kan seksjonen kreves solgt gjennom namsmyndighetene etter reglene om tvangssalg. Tvangsfullbyrdsloven §§ 4-18 og 4-19 gjelder tilsvarende. Dersom det innen fristen etter tvangssalg etter tvangssalg § 11-7 første ledd reises innvendinger mot tvangssalget som ikke er klart grunnløse, skal begjæringen om tvangssalg ikke tas til følge uten behandling ved allmennprosess. Bestemmelsene i tvangssalg § 11-20 om det minste bud som kan stadfestes, gjelder ikke ved tvangssalg etter eierseksjonsloven § 38.

9.2 Fravikelse av bruksenheten (utkastelse)

Hvis seksjonseierens oppførsel medfører fare for ødeleggelse eller vesentlig forringelse av eiendommen, eller seksjonseierens oppførsel er til alvorlig plage eller sjenanse for eiendommens øvrige brukere, kan styret kreve fravikelse av bruksenheten etter tvangssalg § 11-20 om det minste bud som kan stadfestes, gjelder ikke ved tvangssalg etter eierseksjonsloven § 38. En begjæring om fravikelse kan settes frem tidligst samtidig med at det gis pålegg etter eierseksjonsloven § 38 om salg.

Begjæringen settes frem for tingretten. Dersom det innen fristen etter tvangsfullbyrdsloven § 13-6 reises innvendinger mot fravikelsen som ikke er klart grunnløse, skal begjæringen om fravikelse ikke tas til følge uten behandling ved allmennprosess.

Etter reglene i bestemmelsen her og eierseksjonsloven § 39, kan det også kreves fravikelse overfor en bruker som ikke er seksjonseier.

10. ÅRSMØTET

10.1 Årsmøtets myndighet. Mindretallsvern

Årsmøtet har den øverste myndigheten i sameiet. Et flertall på årsmøtet kan ikke ta beslutninger som er egnet til å gi noen seksjonseiere eller utenforstående en urimelig fordel eller urimelig ulempe på andre seksjonseieres bekostning.

10.2 Ordinært årsmøte

Ordinært årsmøte skal holdes hvert år innen utgangen av juni. Styret skal på forhånd varsle seksjonseierne om dato for møtet og om siste frist for å innlevere saker som ønskes behandlet.

10.3 Ekstraordinært årsmøte

Ekstraordinært årsmøte skal holdes når styret finner det nødvendig, eller når minst to seksjonseiere som til sammen har minst ti prosent av stemmene, krever det og samtidig oppgir hvilke saker de ønsker behandlet.

10.4 Innkalling til årsmøte

Styret innkaller årsmøtet med et varsel som skal være på minst åtte og høyst tjuen dager. Styret kan om nødvendig innkalle til ekstraordinært årsmøte med kortere varsel, men varselet kan aldri være kortere enn tre dager.

Blir det ikke innkalt til årsmøte som skal holdes etter loven, vedtektene eller tidligere beslutning på årsmøte, skal tingretten snarest innkalle til årsmøte når det kreves av en seksjonseier, et styremedlem eller forretningsfører. Kostnadene dekkes som felleskostnader.

Innkallingen skjer skriftlig. Som skriftlig regnes også elektronisk kommunikasjon.

Innkallingen skal tydelig angi de sakene årsmøtet skal behandle. Skal årsmøtet kunne behandle et forslag som etter loven eller vedtektene må vedtas med minst to tredjedels flertall av de avgitte stemmene, må hovedinnholdet være angitt i innkallingen.

Saker som en seksjonseier ønsker behandlet i det ordinære årsmøtet, skal nevnes i innkallingen når styret har mottatt krav om det før fristen etter 10.2.

10.5 Saker årsmøtet skal behandle

Årsmøtet skal behandle de sakene som er angitt i innkallingen til møtet.

- a) styrets årsrapport
- b) regnskap for foregående kalenderår
- c) fastsettelse av styret honorar for foregående kalenderår
- d) valg av styremedlemmer
- e) valg av revisor når det er nødvendig

Årsrapport, regnskap og revisjonsberetning skal senest en uke før ordinært årsmøte sendes ut til alle seksjonseiere med kjent adresse. Dokumentene skal dessuten være tilgjengelige i årsmøtet.

10.6 Saker årsmøtet kan behandle

Bortsett fra saker som skal behandles av ordinært årsmøte etter 10.5 annet ledd, kan årsmøtet bare ta beslutning om saker som er angitt i innkallingen til møtet i samsvar med 10.4 fjerde ledd. Hvis alle seksjonseierne er til stede på årsmøtet og stemmer for det, kan årsmøtet også ta beslutning i saker som ikke står i innkallingen. At saken ikke er nevnt i innkallingen, er ikke til hinder for at styret beslutter å innkalle til nytt årsmøte for å avgjøre forslag som er fremsatt i møtet.

10.7 Hvem kan delta i årsmøtet, stemmerett

Alle seksjonseierne har rett til å delta på årsmøtet med forslags-, tale-, og stemmerett.

I årsmøtet stemmes det i utgangspunktet ut fra eierbrøken, men av praktiske grunner er antall stemmer knyttet opp mot enkeltseksjonene:

- Hver boligseksjon har én stemme, til sammen 223 stemmer. Ektefelle, samboer eller et annet medlem av husstanden til eieren av en boligseksjon har rett til å være til stede og til å uttale seg.
- Næringsseksjonene har til sammen 136 stemmer, fordelt med 130 stemmer på seksjon nr. 224 og 6 stemmer på seksjon nr. 225.

Styremedlemmer, forretningsfører, revisor og leier av boligseksjon har rett til å være til stede på årsmøtet og til å uttale seg. Styreleder og forretningsfører har plikt til å være til stede med mindre det er åpenbart unødvendig eller de har gyldig forfall.

En seksjonseier kan møte ved fullmektig. Fullmakten kan når som helst tilbakekalles. Seksjonseieren har rett til å ta med en rådgiver til årsmøtet. Rådgiveren har bare rett til å uttale seg dersom et flertall på årsmøtet tillater det.

10.8 Ledelse av årsmøtet

Styrelederen leder årsmøtet med mindre årsmøtet velger en annen møteleder. Møtelederen behøver ikke å være seksjonseier.

10.9 Inhabilitet

Ingen kan delta i en avstemning om

- a) et søksmål mot en selv eller ens nærstående
- b) ens eget eller ens nærståendes ansvar overfor sameiet
- c) et søksmål mot andre eller andres ansvar overfor sameiet dersom egen interesse i saken er vesentlig og kan stride mot sameiets interesser
- d) pålegg eller krav etter eierseksjonsloven §§ 38 (pålegg om salg) og 39 (utkastelse) som er rettet mot en selv eller ens nærstående.

Første ledd gjelder også for den som opptrer ved eller som fullmektig.

10.10 Flertallskrav ved ulike beslutninger på årsmøtet. Særlige begrensninger i årsmøtets myndighet.

Beslutninger på årsmøtet tas med vanlig flertall av de avgitte stemmene hvis ikke andre flertallskrav er fastsatt i loven eller vedtektene. Vedtektene kan ikke fastsette strengere flertallskrav enn det som er fastsatt i loven.

Det kreves et flertall på minst to tredjedeler av de avgitte stemmene på årsmøtet for å ta beslutning om

- a) ombygging, påbygging eller andre endringer av bebyggelsen eller tomten som går ut over vanlig forvaltning og vedlikehold i det aktuelle sameiet
- b) omgjøring av fellesarealer til nye bruksenheter eller utvidelse av eksisterende bruksenheter
- c) salg, kjøp, utleie eller leie av fast eiendom, inkludert seksjoner i sameiet som tilhører eller skal tilhøre seksjonseierne i fellesskap, eller andre rettslige disposisjoner over fast eiendom som går ut over vanlig forvaltning
- d) samtykke til at formålet for én eller flere bruksenheter endres fra boligformål til annet formål eller omvendt
- e) samtykke til reseksjonering som nevnt i eierseksjonsloven § 20 annet ledd annet punktum.

10.11 Flertallskrav for særlige bomiljøtiltak

Tiltak som har sammenheng med seksjonseierne bo- eller bruksinteresser, og som går ut over vanlig forvaltning, og som fører med seg økonomisk ansvar eller utlegg for seksjonseierne i fellesskap på mindre enn fem prosent av de årlige felleskostnadene, besluttet med vanlig flertall av de avgitte stemmene på årsmøtet. Hvis tiltaket fører med seg økonomisk ansvar eller utlegg for seksjonseierne i fellesskap på mer enn fem prosent av de årlige felleskostnadene, kreves det et flertall på minst to tredjedeler av de avgitte stemmene på årsmøtet.

Hvis tiltak etter første ledd fører med seg et samlet økonomisk ansvar eller utlegg for enkelte seksjonseiere på mer enn halvparten av folketrygdens grunnbeløp på det tidspunktet tiltaket besluttet, kan tiltaket bare gjennomføres hvis disse seksjonseierne uttrykkelig sier seg enige.

10.12 Beslutninger som krever enighet fra alle seksjonseiere

Alle seksjonseiere må, enten på årsmøtet eller på et annet tidspunkt, uttrykkelig si seg enige hvis sameiet skal kunne ta beslutning om

- a) salg eller bortfeste av hele eller vesentlige deler av eiendommen
- b) oppløsning av sameiet
- c) tiltak som medfører en vesentlig endring av sameiets karakter
- d) tiltak som går ut over seksjonseierne bo- eller bruksinteresser, uavhengig av størrelsen på kostnaden som tiltaket medfører, og uavhengig av hvor stort økonomisk ansvar eller utlegg tiltaket medfører for de enkelte seksjonseierne.

10.13 Beregning av flertall og opptelling av stemmer

På årsmøtet har hver boligseksjon én stemme, til sammen 223 stemmer. Næringsseksjonene har til sammen 136 stemmer, fordelt med 130 stemmer på seksjon nr. 224 og 6 stemmer på seksjon nr. 225. Flertallet regnes etter antall stemmer.

Ved opptelling av stemmer anses blanke stemmer som ikke avgitt. Står stemmene likt, avgjøres saken ved loddtrekning.

10.14 Protokoll fra årsmøtet

Møtelederen har ansvar for at det føres protokoll over alle saker som behandles, og alle beslutninger som tas på årsmøtet. Møtelederen og minst én seksjonseier som utpekes av årsmøtet blant dem som er til stede, skal underskrive protokollen. Protokollen skal til enhver tid holdes tilgjengelig for seksjonseierne.

Protokollen skal inneholde opplysninger om hvor mange som er tilstede, fullmakter, og andre som er til stede. Ved avstemninger som krever samtykke fra den det gjelder bør det redegjøres for hvem som har gitt samtykke.

11. STYRET

11.1 Plikt til å ha et styre. Styrets sammensetning

Sameiet skal ha et styre hvor både næring og boligseksjonene er representert. Styret skal ha en leder. Styret skal ha 3 eller 5 medlemmer, og ett eller to varamedlemmer. Næringsseksjonene bør være representert med minst ett styremedlem.

11.2 Valg av styret, tjenestetid og vederlag

Årsmøtet skal velge styret med vanlig flertall av de avgitte stemmene. Styrelederen skal velges særskilt. Bare myndige personer kan være styremedlemmer.

Styremedlemmene tjenestegjør i to år hvis ikke årsmøtet har bestemt noe annet. Årsmøtet skal fastsette eventuelt vederlag til styremedlemmene.

Når særlige forhold foreligger, har et styremedlem rett til å fratrukke seg tjenestetiden er ute. Styret skal ha et rimelig forhåndsvarsel om fratredelsen. Årsmøtet kan med vanlig flertall beslutte at et medlem av styret skal fratrukke seg.

11.3 Styremøter

Styrelederen skal sørge for at styret møtes så ofte som det trengs. Et styremedlem eller forretningsføreren kan kreve at styret sammenkalles.

Styremøtet skal ledes av styrelederen. Er ikke styrelederen til stede, og det ikke er valgt noen nestleder, skal styret velge en møteleder.

Styret er beslutningsdyktig når mer enn halvparten av alle styremedlemmene er til stede. Beslutninger kan treffes med mer enn halvparten av de avgitte stemmene. Står stemmene likt, gjør møtelederens stemme utslaget. De som stemmer for en beslutning, må likevel utgjøre mer enn en tredjedel av alle styremedlemmene.

Styret skal føre protokoll fra styremøtene. Alle de fremmøtte styremedlemmene skal undertegne protokollen. Protokollen skal angi tid og sted for møtet, hvem som deltok, hvem som var møteleder, hvilke saker som ble behandlet, hva som ble besluttet, og hvem som eventuelt stemte imot beslutningene. Den enkelte seksjonseier har ikke krav på å gjennomgå protokollen. Forretningsfører skal ha kopi av styrets protokoll.

11.4 Styrets oppgaver

Styret skal sørge for vedlikehold og drift av eiendommen og ellers sørge for forvaltningen av sameiets anliggender i samsvar med lov, vedtekter og beslutninger på årsmøtet.

Styret skal sørge for at sameiets eiendom til enhver tid er forsikret.

11.5 Styrets beslutningsmyndighet.

Styret skal ta alle beslutninger som ikke i loven eller vedtektene er lagt til andre organer. Beslutninger som kan tas med et vanlig flertall på årsmøtet, kan også tas av styret om ikke annet følger av lov, vedtekter eller årsmøtets beslutning i det enkelte tilfelle. Styret kan ikke ta beslutninger eller handle på en måte som er egnet til å gi noen seksjonseiere eller utenforstående en urimelig fordel på andre seksjonseieres bekostning.

11.6 Inhabilitet

Et styremedlem kan ikke delta i behandlingen eller avgjørelsen av noe spørsmål som medlemmet selv eller dennes nærstående har en fremtredende personlig eller økonomisk særinteresse i.

11.7 Styrets representasjonsadgang og ansvar

Styret har rett til å representere seksjonseierne og forplikte dem med sin underskrift i saker som gjelder seksjonseiernes felles rettigheter og plikter. Dette omfatter å gjennomføre beslutninger truffet av årsmøtet eller styret, og rettigheter og plikter som ellers angår fellesareal og fast eiendom. Styret kan også gjøre gjeldende krav seksjonseierne har mot utbyggeren dersom kravet knytter seg til mangler ved fellesarealene eller forsinket ferdigstilling av disse.

Sameiet forpliktes av styreleder og ett styremedlem i fellesskap eller to styremedlemmer i fellesskap, når det ligger et gyldig styre- eller årsmøtevedtak bak.

Styrelederen kan saksøke og saksøkes med bindende virkning for alle seksjonseierne i saker som nevnt i første ledd første og annet punktum. Er det ikke valgt styreleder, kan ethvert styremedlem saksøkes med samme virkning.

Har styret eller styremedlemmene overskredet sin myndighet, er avtale med tredjeperson ikke bindende for seksjonseierne dersom de kan godtgjøre at tredjepersonen innså eller burde innså at myndigheten ble overskredet, og det derfor ville være uredlig å påberope seg avtalen.

12. FORRETNINGSFØRER

12.1 Ansettelse eller engasjement av forretningsfører

Sameiet skal ha forretningsfører. Det er styrets oppgave å ansette eller engasjere forretningsfører og andre funksjonærer, gi instruks for dem, fastsette deres lønn eller godtgjørelse, føre tilsyn med at de oppfyller sine plikter, samt å avslutte engasjementet.

En ansettelse av en forretningsfører kan bare skje med en oppsigelsesfrist som ikke må overstige seks måneder. Med to tredjedels flertall av stemmene på årsmøtet kan årsmøtet beslutte at en avtale om forretningsførsel gjøres uoppsigelig fra sameiets side for et lengre tidsrom, men ikke for mer enn fem år.

Forretningsførers oppgaver omfatter ikke regnskapsførsel av sameiets kostnader knyttet til drift og vedlikehold av teknisk infrastruktur eller areal som næringsseksjonene disponerer. Slike kostnader regnskapsføres og betales av næringsseksjonene, ref. punkt 4.

12.2 Forretningsførerens beslutningsmyndighet og representasjonsrett

Styret kan delegerer deler av sin kompetanse til å ta beslutninger etter punkt 11.5. til forretningsføreren. Forretningsføreren kan bare utøve sin beslutningsmyndighet innenfor rammene av hva som er delegert fra styret.

I saker som gjelder vanlig vedlikehold og drift, kan forretningsføreren representere seksjonseierne på samme måte som styret.

Forretningsføreren kan ikke ta beslutninger eller handle på en måte som er egnet til å gi noen seksjonseiere eller utenforstående en urimelig fordel på andre seksjonseieres bekostning.

Punkt 11.7 fjerde avsnitt gjelder tilsvarende.

12.3 Inhabilitet

Forretningsføreren kan ikke delta i behandlingen eller avgjørelsen av noe spørsmål som forretningsføreren selv eller dennes nærstående har en fremtredende personlig eller økonomisk særinteresse i.

13. REGNSKAP OG REVISJON

13.1 Plikt til å føre regnskap

Styret skal sørge for ordentlig og tilstrekkelig regnskapsførsel. Styret skal legge frem regnskapet for det forrige kalenderåret på det ordinære årsmøtet.

Styret sørger for at det blir ført regnskap og utarbeidet årsregnskap og årsrapport i samsvar med bestemmelsene gitt i eller i medhold av regnskapsloven.

13.2 Plikt til å ha revisor

Sameiet skal ha statsautorisert eller registrert revisor.

Årsmøtet velger revisor. Revisoren tjenestegjør inntil annen revisor er valgt.

14. SÆRLIG OM VIRKSOMHETEN I NÆRINGSSEKSJONEN

I næringsseksjonen (snr. 225) inngår både butikker og serveringssteder.

Næringsseksjonen har rett til å drive uteservering på eget areal og på fellesarealer anmerket i vedlegg 2.

Næringsseksjonen har rett til mottak av varer over sameiets fellesareal. Rettigheten omfatter, men er ikke begrenset til, levering med lastebil. Varemottak kan skje utenom butikkenes åpningstid, og vil kunne medføre støy.

Næringsseksjonen har rett til etablering av kjøle- og vifteanlegg med utløp/innløp på yttervegg til sin seksjon, i kjeller og på byggets tak ved behov. Driften av slike anlegg vil kunne medføre støy.

Næringsseksjonen har rett til å profilere sin virksomhet med oppføring av skilt og annet på byggets fasade. Skilting skal utføres i henhold til gjeldende designmanual og retningslinjer utarbeidet av Oslo kommune.

Endring av denne bestemmelsen krever enstemmighet.

15. EKSKLUSIV BRUKSRETT TIL FELLESAREAL

Seksjon nr. 224 og 225 skal ha en evigvarende og eksklusiv rett til å benytte deler av utendørs fellesareal som er anmerket på plantegning i vedlegg 2 til vedtektene. Arealet skal benyttes til uteservering.

Rettigheten kan bare endres eller innskrenkes dersom snr. 224 og 225 samtykker til det.

16. ENDRINGER I VEDTEKTENE

Endringer i sameiets vedtekter kan besluttes av årsmøtet med minst to tredjedeler av de avgitte stemmer, med mindre eierseksjonsloven stiller strengere krav.

17. FORHOLDET TIL LOV OM EIERSEKSJONER

For så vidt ikke annet følger av disse vedtekter, gjelder reglene i lov om eierseksjoner av 16. juni 2017 nr. 65.

18. VEDLEGG

1. Plantegning som viser gårdsrom, plan 2.
2. Plantegning som viser areal til uteservering.

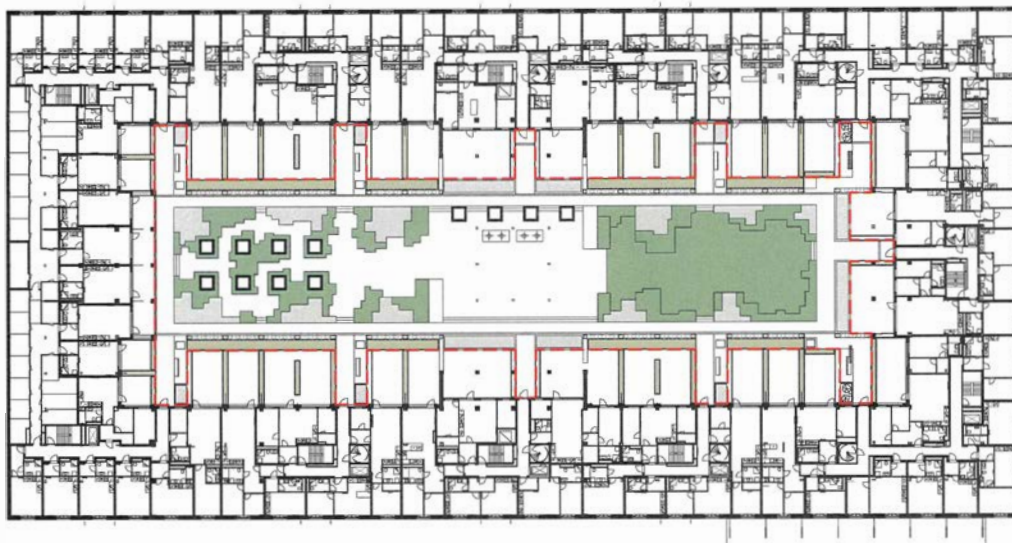

--- UTOMHUS - ANSVAR TILLAGT BOLIG

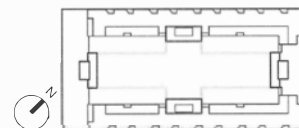

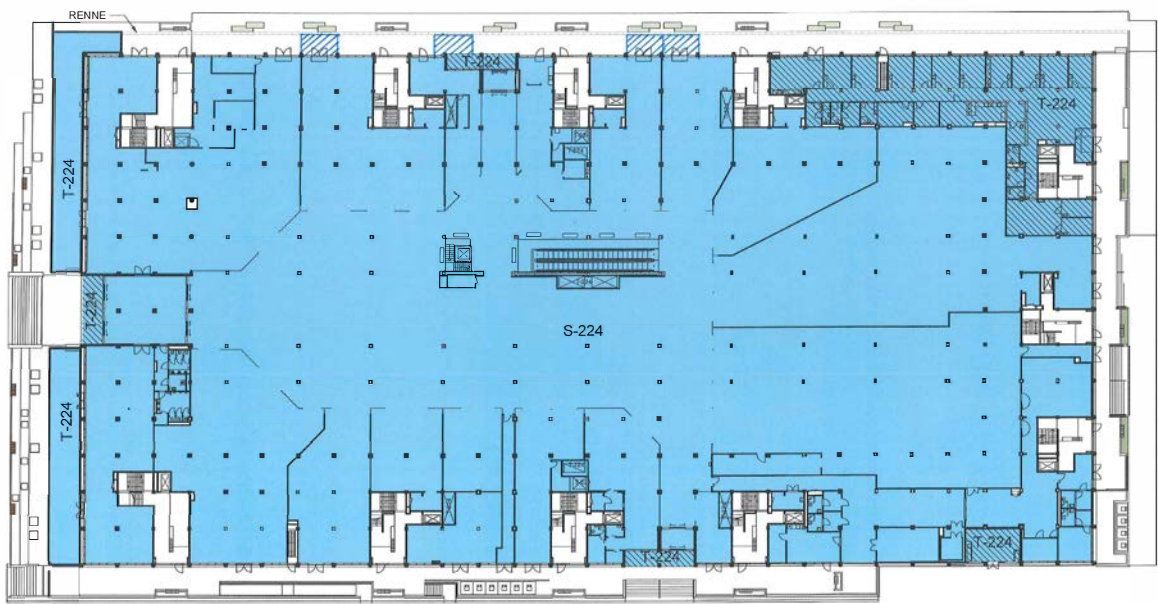

HASLEVANGENBYGG 01 | GNR/BNR: 124/235 OG 124/246 | SEKSJONERINGSTEGNING | DATO: 03.12.2018 | 1:300 | PLAN 02

BYGG01
PROSJEKT BY S&S



 Mulig plass for utlembekledning

-  FELLES
-  N/ERING
-  SEKSJONGSGRENSE / EIENDOMSGRENSE

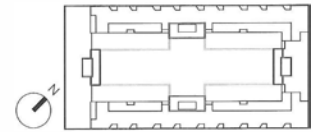

BØKKERVEIENBYGG 01

GNR/BNR: 124/235

SEKSJONERINGSTEGNING

DATO: 09.09.2019

1:600

OVERSIKTSPLAN 01

BYGG01
KONSTRUKTIV

HUSORDENSREGLER FOR SAMEIET BYGG 01 VINSLOTTET

Sameiet Bygg 01 Vinslottet skal være et godt sted å bo for sameierne og deres familier. Sameierne oppfordres derfor til å bidra til et godt naboskap ved å sikre at husordensregler og vedtekter etterleves både av husstanden og de som gis adgang til seksjonen. For forhold som ikke er særskilt nevnt i husordensreglene kan styret gi retningslinjer og instruksjoner som sameierne plikter å forholde seg til.

1. BRUK AV SEKSJONEN

- Seksjonseierne plikter å gjøre seg kjent med vedtektene og husordensreglene.
- Bruk av seksjonen skal ikke medføre unødig eller urimelig ulempe for andre sameiere. Sameier er ansvarlig for det indre vedlikehold av egen seksjon.
- Sameier er også ansvarlig for å holde innvendige rør og sluk åpne og i god stand frem til felles stamme.
- Sluk på baderomsgulv bør åpnes og renses to ganger pr. år, og vannlåser under vasker renses ved behov.
- Hvis skader oppstår på grunn av manglende slikt vedlikehold, egne reparasjons- og vedlikeholdsarbeider etc., er sameier, i samsvar med alminnelige erstatningsrettslige prinsipper, økonomisk ansvarlig for de skader som måtte bli påført egen eller andres eiendom.
- Brannslukningsapparater bør ifølge retningslinjer fra brannmyndigheter ristes hvert halvår.

2. RO OG ORDEN

- Sameiere skal på generell basis vise hensyn og påse at bruk av seksjon ikke er til unødig eller urimelig ulempe for andre naboer. Det betyr at man eksempelvis ikke skal spille musikk eller ha et støynivå, uavhengig av tid på døgnet, som er til sjenanse for naboer.
- Sameierne må være **særlig hensynsfulle** mellom kl. 23.00 og kl. 07.00 (kl. 23:00/kl. 10:00 lørdag, søndag og offisielle helligdager), slik at andre sameieres nattesøvn ikke forstyrres.
- Ved arrangementer som kan medføre mer støy enn normalt, f.eks. ved festlige lag, bør tilstøtende leiligheter varsles i forkant. Da gjelder fortsatt punktet over om at det skal være ro etter kl. 23:00.
- Det skal vises spesielt hensyn med tanke på høy musikk, spesielt når dører og vinduer er åpne. Husk at lyden bærer langt, og høylytte samtaler på terrassene etter kl. 23.00 er eksempelvis lite nabovennlig.
- Boremaskiner og annet støyende verktøy skal ikke brukes før kl. 08.00 og etter kl. 20.00 på hverdager (kl. 10:00/18.00 på lørdag). Det oppfordres til å

unngå slike arbeider på helligdager, under henvisning til lov om helligdager og helligdagsfred.

- Ved håndverks- og oppussingsarbeider som vil medføre støy over et lengre tidsrom skal tilstøtende leiligheter varsles i forkant, og man bør i samråd med naboene i tilstøtende leiligheter og så langt det lar seg gjøre legge arbeidet til tidspunkter der forstyrrelsen blir minst mulig.
- Ved musikkøving og undervisning ber vi om at du tar hensyn til dine nærmeste naboer. Om utøvingen gjelder et instrument av særskilt repetitivt og kraftig volum (f.eks. slagverk), anbefales det å oppsøke et øvingslokale utenfor sameiet.
- Høytaleranlegg og piano bør helst ikke plasseres i direkte kontakt med vegg eller direkte på gulv. Passende lydisolerende materialer skal benyttes som mellomlegg om anlegget/instrumentet er hyppig brukt, og det viser seg å være til sjenanse for beboere.

3. BALKONGER / TERRASSER / PRIVATE UTEAREALER

- Sameier har ansvar for at renner og sluk på terrassene holdes åpne.
- Blomsterkasser henges på innsiden av balkongrekkverket og vanning skal skje hensynsfullt.
- Risting og lufting av tepper, sengeklær og tøy i vinduer og på balkonger er forbudt.
- Vinduer, balkonger og terrasser skal ikke bli benyttet til tørking av tøyvask.
- Ved grilling skal det kun benyttes gass- eller elektrisk grill.
- Det skal ikke oppbevares gjenstander som ikke defineres som utemøblement/blomsterpotter etc. på private utearealer (eksempelvis trampoline, jacuzzi, frysere, kjøleskap, sofaer, søppel etc.).
- Røyking skal ikke foregå ved avtrekk/lufteanlegg, nær naboers soveromsvinduer da dette trekkes inn til andres leiligheter.
- Det er forbudt med åpen ild på balkonger og terrasser.
- Lydnivå på balkonger og private terrasser skal ikke være til sjenanse for naboer.
- Fugler skal ikke mates.
- Permanente endringer og installasjoner på byggets fasade er ikke tillatt. Dette gjelder også solskjerming.
- Montering av utvendig parabolantenne eller andre frittstående antenne er ikke tillatt.
- Endringer som ikke er i tråd med retningslinjer må tilbakeføres for seksjonseiers regning.

4. OPPGANGER

- Oppgangene er rømningsveier, de skal til enhver tid være ryddige og fremkommelige.
- Det er ikke tillatt å plassere ut gjenstander som skader/setter merker på gulv eller vegg.

- Det er ikke tillatt å oppbevare gjenstander som sko, søppelposer eller lignende i trappeoppgangene eller utenfor entredøren.
- Sykler, barnevogner og annet utstyr skal ikke plasseres i oppgangene.
- Gjenstander anbrakt i fellesarealene i strid med sameiets regler og retningslinjer kan fjernes omgående for eiers regning og risiko.
- Seksjonseiere som foretar reparasjoner, ombygging eller lignende i sin seksjon som fører til at trappeoppgangen blir ekstra skitten, må foreta rengjøring så raskt som mulig. Om nødvendig må hele trappeoppgangen rengjøres.

5. SIKKERHET

For å hindre at uvedkommende får adgang til sameiets bygninger og å redusere faren for innbrudd og/eller hærverk, gjelder følgende retningslinjer:

- Sameiets ytterdører skal holdes låst hele døgnet. Det påhviler enhver som passerer ytterdørene å sørge for at disse holdes låst.
- Beboerne skal kun slippe inn besøkende som de har til hensikt å slippe inn i egen bolig via porttelefon/fjernbetjent lås. Dersom andre slippes inn, skal dette kun skje ved at beboeren møter den besøkende i ytterdøren og er sammen med vedkommende under besøket i sameiets innvendige arealer.
- Postbud, avisbud, e-verk og renholdspersonale har egen nøkkel, og personer som hevder å ha slike funksjoner skal ikke slippes inn via porttelefon/fjernbetjent lås.

6. GARASJEANLEGG/BOD

- Garasjeanlegget skal holdes ryddig til enhver tid.
- Det er ikke tillatt å oppbevare gjenstander annet en bil/motorsykkkel på parkeringsplassen.
- Av sikkerhetsmessige årsaker er det ikke tillatt å leke i garasjeanlegget.
- Brannforskrifter tilsier at det ikke er tillatt å anvende parkeringsplasser til båtopplag.
- Vask av bil, tilhenger og/eller bilhjul kan ikke gjøres i garasjen eller utenfor noen av inngangene våre. Denne typen arbeid må gjøres på for eksempel bensinstasjoner.
- Kjøretøyreparasjoner eller brannfarlig arbeid må gjøres andre steder enn i garasjen.
- Det er ikke tillatt å oppbevare søppel, propan, bensin eller annet brennbart materiale i garasjen eller i bodene. Propanbeholdere skal oppbevares utendørs og over bakkeplan.
- Luftventiler/luftspalter i kjellerbodene skal ikke tildekkes.
- Bodgangene skal til enhver tid være ryddige og fremkommelige, med tanke på brannsikkerhet. Det er ikke tillatt å hensette gjenstander eller søppel i bodgangene.

- Bytting av boder sameierne imellom er ikke tillatt uten styrets skriftlige samtykke.

7. UMLEIE

- Ved eventuell utleie av eierseksjonen eller hybel har seksjonseierne ansvar for å pålegge leietaker(ne) å sette seg inn i vedtektene og trivselsreglene.
- Seksjonseierne er ansvarlig for at husordensreglene overholdes av medlemmene av husstanden, eventuell(e) leietaker(e) og andre som seksjonseieren har gitt tilgang til leiligheten/eiendommen.
- Av sikkerhetsmessige årsaker skal styret til enhver tid være informert over eventuelle leietakere i sameiets enheter.
- Korttidsleie er begrenset til 60 døgn i året. Med korttidsutleie menes utleie i inntil 30 døgn sammenhengende. (Jf. eierseksjonsloven § 24)

8. DYREHOLD

- Gårdsrommet og sameiets/næringsdelensområder rundt bygget kan ikke benyttes i forbindelse med dyreholdet. Hunder skal holdes i bånd på sameiets område.
- Dyrene skal gjøre sitt fornøye med god avstand til byggets fasade, og ekskrementer skal fjernes umiddelbart.
- Husdyrhold må ikke sjenere naboer.
- Vask og stell av dyrene må gjøres andre steder enn i trappeoppganger eller andre fellesområder.
- Dyr skal ikke etterlates på balkonger/ terrasser når beboer ikke befinner seg i leilighet.

9. PARKERING OG KJØRING

- Sameierne plikter å overholde parkeringsbestemmelsene og underrette besøkende om disse.
- Parkering utenfor oppmerkede plasser på gjesteparkeringen er forbudt.
- Møbeltransport må begrenses til tidsrommet 8:00 -21:00
- Sameiet har inngått avtale om borttauing av feilparkerte biler i garasjeanlegg. Styret kan rekvirere borttauing av biler i fellesarealer i garasjen.
- Det kan oppstå misforståelser med parkering da vi deler anlegg med næringsenheten i bygget. Disse lar seg som oftest løse. Eier av parkeringsplass bør derfor informere eier av feilparkert kjøretøy før han rekvirerer borttauing av bil.
- Den som rekvirerer borttauing må legitimere seg. Kostnader ved borttauing skjer for eier av kjøretøyet sin regning.

10. FELLESAREALER

- Ved skader på fellesområder, dørlåser, heiser, mangler eller feil i fellesarealer for øvrig, varsles styret umiddelbart.
- Det er ikke tillatt å plassere avfall/søppel i fellesarealet. Ved fjerning av dette belastes den ansvarlige.
- Sameiet er ikke ansvarlig for skader på eller tap av private eiendeler som befinner seg på sameiets fellesarealer.
- Uforsvarlig bruk av heisanlegg som fører til servicekostnader vil bli belastet den ansvarlige beboer. Ta spesielt hensyn til å ikke blokkere heisdørenes lukkefunksjon ved innflytting.
- Det er ikke tillatt å røyke i fellesarealer, dette inkluderer utenfor oppganger og i gårdsrommet.
- Bruk av fellesarealet i gårdsrommet skal skje i henhold til spesifikke trivselsregler.

11. SØPPELANLEGG

- Restavfall og plast fra husholdningen må legges i plastposer som lukkes før de anbringes i søppelanlegget.
- Plasser aldri søppel utenfor søppelinnkastene. Større plast- og pappavfall må deles i mindre biter.
- Annet avfall enn husholdningsavfall som kan kastes i avfallsbrønnene, må beboer selv bringe til kommunale avfallsmottak.

12. KONTAKT MED STYRET

- Henvendelser til styret skjer skriftlig via e-post til styret@sameietvinslottet.no
- Anonyme henvendelser, eller henvendelser gjennom andre medier enn styrets offisielle e-post, vil ikke bli behandlet.

Husordensreglene er et supplement til vedtekter og eierseksjonslov, og brudd på husordensreglene er å anse som mislighold i henhold til vedtektenes § 11.

Trivselsregler for Vinslottets gårdsrom

Velkommen til Vinslottets flotte gårdsrom.

Her kan vi møtes over en kopp kaffe, de små beboerne skal ha et trygt sted å skape nye vennskap og leke, man skal kunne finne ro med en bok og ha hyggelige sammenkomster.

Alle beboere kan disponere fellesarealet som er det forhøyede området i i gårdsrommet, samt gangveiene.

For å sikre trivsel, ro og orden forventes det at alle beboere etterlever følgende trivselsregler slik at gårdsrommet vårt blir et fint sted for alle:

- Vis hensyn til andre som benytter gårdsrommet sammen med deg/dere.
- Det er ikke tillatt å røyke i fellesarealene i gårdsrommet.
- Gårdsrommet skal ikke brukes på en måte som er til sjenanse, forstyrrelse og ulempe for øvrige beboere.
- Det skal være ro i gårdsrommet mellom kl 23:00 og 10:00 alle dager.
- Små rolige feiringer av livets milepæler er hyggelig.
- Det er ikke tillatt å bruke musikkanlegg.
- Små elektriske/gassgriller kan brukes. Det er ikke tillatt å bruke engangsgrill, kullgrill eller å ha noe form for levende flamme.
- Enhver er ansvarlig for å ta med seg sitt eget søppel, flasker og utstyr når man forlater gårdsrommet (det skal ikke stå igjen noe over natten).
- Lufting av dyr er ikke tillatt.

Velkommen til Sameiet Bygg 01 Vinslottet!

Vinslottet er et fantastisk sted å bo, og vi ønsker deg hjertelig velkommen som ny beboer! For at innflyttingen i sameiet skal gå knirkefritt, har vi samlet viktig informasjon som vil være nyttig. Vi oppfordrer alle beboere til å engasjere seg i sameiets fellesoppgaver.

Husordensregler og vedtekter

For å sikre et godt naboskap og et hyggelig bomiljø, ber vi alle beboere om å sette seg inn i og etterleve husordensregler og vedtekter. Husordensreglene gir deg nyttig informasjon om hva som er tillat og ikke. Det er viktig at både husordensregler og vedtekter følges av alle, både i husstanden og de som gis adgang til seksjonen. I tillegg finnes det egne trivselsregler for det indre gårdstomt, som vi ber deg respektere. Disse er rammet inn og henger ved alle utgangsdører til gårdstomt. Hvis du er usikker på noe, kan du alltid sjekke husordensreglene eller sende en e-post til styret.

Kommunikasjon med styret

All kommunikasjon med styret foregår via e-post styret@sameietvinslottet.no.

Varsomhet ved Innflytting

Vis stor forsiktighet når du flytter inn for å unngå skader på fellesområder. Det er forbudt å holde heiser og ytterdører åpne med makt, da dette kan føre til skader som krever service. Ansvarlige beboere vil bli belastet for eventuelle servicekostnader. Det finnes en bryter for å holde ytterdøren åpen under innflytting. Vennligst pass på at døren er under oppsyn når den er åpen og lukkes etterpå.

Avfallshåndtering ved Innflytting

Avfall du har i forbindelse med innflytting skal ikke kastes i sameiets avfallssystem for husholdningsavfall. Unngå å hensette avfall i oppganger, bodganger, garasjeanlegg eller gårdstomt. Haraldrud gjenbruksstasjon ligger kun fem minutters kjøretur unna, og her kan du kvitte deg med større mengder avfall.

Avfallsbrønner

Kun husholdningsavfall skal kastes i sameiets avfallsbrønner. Alle beboere må bidra til at det ikke flyter søppel rundt brønnene. Du finner avfallsbrønner for restavfall og papiravfall på byggets nord- og østside. På østsiden finner du også en beholder for glass og metall. Pappavfall må deles opp i mindre deler for å unngå blokkering av beholderen for papiravfall.

Avfallsbeholderne tømmes hver torsdag. Vi setter pris på din innsats for å holde sameiet rent og ryddig! Ta gjerne kontakt med styret hvis du har spørsmål eller trenger mer informasjon.

Merking av postkasser

Vi har retningslinjer for merking av postkasser. Det er ikke tillatt å lime navneskilt *utenpå* postkassedøren. Det forringer sameiets fellesarealer. Postkassene har et innebygget felt der beboer legger en lapp med navn og ev. seksjonsnummer, og det er dette som skal benyttes.

Registrering av bilskilt for parkering

Hvis du disponerer en parkeringsplass, er det viktig å registrere bilskiltet ditt på autopay.io. Dette sikrer at du ikke blir belastet gebyr for parkering. Du kan registrere flere biler under leieavtalen, men kun én bil i garasjeanlegget om gangen vil være fritatt for avgifter. Trenger du veiledning, kan du kontakte Onepark. Dersom parkeringsplassen din har elbillader og du trenger bruksanvisning, finner

du den på beboerportalen.

Internett

Sameiet har fellesavtale for fibernett med Global Connect. Månedspris på kr 199,- inngår i felleskostnadene. Dersom du ønsker TV-abonnement, kan du ta kontakt med Global Connect direkte for å velge hvilken type abonnement du ønsker.: Tlf: 38 99 01 00 / <https://www.globalconnect.no/privat/kundeservice>

Beboerportalen

På beboerportalen til sameiet finner du nyttig informasjon. Her finner du blant annet sameiets vedtekter, husordensregler, protokoll fra årsmøter og en digital oppslagstavle. Vi oppfordrer deg til å registrere deg som bruker på portalen for å holde deg oppdatert <https://enqvist.on.no/>.

Informasjon om egen seksjon i Boligperm.no

På Boligperm.no (Bygg 01 Vinslottet) har hver seksjon tilgang til viktig informasjon fra utbygger og leverandører. Her finner du detaljer om forhold innad i din egen seksjon, som for eksempel FDV (forvaltning, drift og vedlikehold) og bruksanvisninger. Påloggingsinformasjon blir gitt ved overtakelse. Styret nullstiller seksjonen ved salg, slik at ny eier kan registrere seg.

Techem for vann- og energiforbruk

Gjennom Techems beboerportal (www.techem.no) har du oversikt over seksjonens vann- og energiforbruk. Du kan også laste ned Techems beboerapp for å følge med på eget forbruk, noe styret anbefaler at alle gjør.

Strømskap og -måler finnes ute i gangområdet til hver etasje. Alle seksjoner har mottatt en egen nøkkel til skapet. Hver måler er merket med H-nummer tilsvarende det som står på din ytterdør. Om du ikke finner nummeret, kan du sammenligne serienummer på faktura/abonnement.

Reklamasjoner

Reklamasjoner i tilknytning til egen seksjon er eier ansvarlig for å melde inn selv via [Solid](http://www.solid.no) (www.solid.no). For status på innmeldt reklamasjon kontakt service@solid.no.

Beboeres Facebook-gruppe

Beboere i sameiet har en egen gruppe på Facebook hvor man kan dele stort og smått. Gruppen heter Sameiet Bygg01/Vinslottet. Facebook-gruppen er beboerstyrt og har ingen direkte relasjon til styret. For kontakt og dialog med styret brukes e-post.

Varsling av arrangementer/arbeid som kan medføre støy

Alle arrangementer som medfører støy skal varsles om i god tid i beboernes Facebook-gruppe, på tavlen i oppgangen og til nærliggende seksjoner. Her skal man oppgi navn, leilighetsnummer og telefonnummer slik at naboer lett kan komme i kontakt med deg hvis støyen er til sjenanse. Dette gjelder også oppussingsarbeider og annen støy som kan være til sjenanse over lengre tid. Kapittel 2 i husordensreglene regulerer tidspunkter som skal etterleves med hensyn til ro i sameiet.

Sykkelboder

I garasjeanlegget har vi felles sykkelboder som kan benyttes. Nøkkel hit er den samme som til hoveddør. Sameiet har også et eget rom for vask av sykler som beboere disponerer. Dette finner du til høyre for oppgang 12D i garasjeanlegget.

Faktura

Alle kostnader blir fakturert via sameiets forretningsfører Enqvist. For spørsmål vedrørende faktura, felleskostnader m.m., ta kontakt på e-post: dybvik@enqvist.no

Porttelefon

Ta kontakt med styret på e-post for å endre navn på porttelefonlister ved hovedinngang og garasje.

Nøkkelbestilling

Bestilling av nøkler gjøres på e-post til styret. Er det snakk om systemnøkkel, trenger vi FX-nummeret og K-nummeret som er inngravert på nøkkelen din (eks; FX 0000, K521). Det er mulig å laste ned en app for å åpne inngangsdør fra gateplan med mobiltelefon. Send en e-post til styret så ber vi ILOQ sende deg invitasjon til å laste ned denne.

Bilfritt

Området mellom Krydderhagen og Vinslottet er bilfritt. Det er en elektrisk bom ved Bøkkerveien 10A som kan åpnes dersom du har behov for å frakte store ting eller kommer med flyttelass. Gi beskjed til styret på styret@sameietvinslottet.no i god tid før du har behov for å åpne porten.

Igjen, velkommen til sameiet og lykke til med innflyttingen!



SAMEIET BYGG 01 VINSLOTTET
ORDINÆRT ÅRSMØTE 2025

TID: 17:30
STED: HASLE LINJE GASTROPUB

Til seksjonseiere i Sameiet Bygg 01 Vinslottet

Vedlagt følger innkalling til ordinært årsmøte 2025.

Innkallingen inneholder bl.a. styrets årsrapport, regnskap for 2024 og budsjett for 2025. Vi håper at flest mulig leser innholdet og møter til ordinært årsmøte.

Alle seksjonseiere har rett til å være med på årsmøtet med forslag-, tale- og stemmerett. Hver boligseksjon har én stemme, næringsseksjon 224 har 6 stemmer og næringsseksjon 225 har 130 stemmer. Seksjonseieres ektefelle, samboer eller annet medlem av husstanden har rett til å være til stede og uttale seg.

Seksjonseiere kan, hvis ønskelig, møte ved fullmektig. Fullmakt kan sendes direkte til forretningsfører på e-post, dybvik@enqvist.no, eller gis på slippen under og medbringes. Det er viktig at fullmakten inneholder seksjonseiers navn, fullmektigens navn, hvilket møte den gjelder, samt at den dateres og signeres eller kommer fra eiers e-post.

Det gjøres oppmerksom på at fullmektig ikke kan gis en bundet fullmakt, det vil si at man skriftlig instruerer fullmektigen i hvilket standpunkt vedkommende skal ta i saker som behandles. Slike fullmakter vil ikke bli godkjent.

Vel møtt!

FULLMAKT

Undertegnede eier(e) av seksjon _____ i Sameiet Bygg 01 Vinslottet gir herved:

.....
fullmakt til å møte og stemme på mine/våre vegne på ordinært årsmøte 29.04.2025.

....., den/ 2025

.....
Eiers underskrift

.....
Navn i blokkbokstaver

.....

INNKALLING TIL ORDINÆRT ÅRSMØTE I Sameiet Bygg 01 Vinslottet

Tid: 29.04.2025 – KL 17:30
Sted: Hasle Linje Gastropub

Konstituering

- Registrering av møtedeltakere og godkjenning av fullmakter
- Valg av møteleder og møterefereent
- Godkjenning av innkalling og saksliste
- Valg av minst 1 seksjonseier til å underskrive protokollen sammen med møteleder

Følgende saker skal behandles

1. Styrets årsrapport for 2024
2. Årsregnskap og revisjonsberetning for 2024
3. Fastsettelse av styrets honorar for 2024
4. Sak fra Anita Zuccarello og Frank Dahlstrøm - Forslag om vedtektsendring i sameiets vedtekter - Punkt 6.3 – 2/3-flertall
5. Sak fra Thomas Gajtjern og Anne Britt Woll - Ønske om pergola på takterrasse – 2/3-flertall
6. Fastsettelse av stilleperioder og regulering av varelevering i vedtektene – krever enstemmighet – ref vedtekter punkt 14
7. Installering av lås på avfallscontainerne
8. Budsjett 2025, herunder fastsettelse av felleskostnader
9. Valg til styret
10. Valg av valgkomité

Oslo, 15.04.2025
på vegne av styret i Sameiet Bygg 01 Vinslottet

Vedlegg

- Styrets årsrapport
- Årsregnskap og revisjonsberetning for 2024
- Saksvedlegg
- Budsjett 2025

SAK 1: Styrets årsrapport

Orienteringssak

1. STYRET**Styret har i perioden bestått av:**

Styreleder	Marit Sophie Egge	Valgt for 2 år i 2023
Styremedlem	Kjell Espen Leirvaag	Valgt for 2 år i 2024
Styremedlem	Le Van Thanh	Valgt for 2 år i 2024
Styremedlem	Henrik Faksvåg	Valgt for 2 år i 2023
Styremedlem	Geir Olav Hegerroll	Valgt for 2 år i 2023
Varamedlem	Aisha Tahir	Valgt for 2 år i 2024
Valgkomitémedlem:	Trude Stokstad	Valgt for 1 år i 2024
Valgkomitémedlem:	Kristin Hildre Rørvik	Valgt for 1 år i 2024
Valgkomitémedlem:	Preben Schultz Geier	Valgt for 1 år i 2024

2. GENERELT**Forretningsførsel og revisjon**

Forretningsførselen er i samsvar med kontrakt utført av Enqvist Boligforvaltning AS. Kontaktperson hos forretningsfører er Rune Dybvik.

Sameiets revisor er Insignis AS.

3. GENERELT OM SAMEIET

Sameiet består av 223 boligseksjoner og 2 næringsseksjoner.

Sameiet Bygg 01 Vinslottet er registrert i foretaksregisteret med organisasjonsnummer 923881395 og ligger i Oslo kommune. Sameiet er organisert etter de bestemmelser som følger av eierseksjonsloven og har til formål å drive eiendommen i samråd med og til beste for seksjonseierne.

Forsikring

Bygningsmassen er fullverdiforsikret i If Skadeforsikring Norsk Avdeling Av Utenlandsk Fo med forsikringsnummer SP4747924.1.4. Den enkelte seksjonseier bør tegne egen innboforsikring. Skader meldes direkte til forsikringssselskapet og styret skal informeres.

For å forebygge skader ønsker styret samtidig å minne om at seksjonseiere må sørge for rensing av sluk på balkonger og terrasser der det er aktuelt.

HMS

Boligselskap er definert som virksomhet og skal derfor ha internkontrollvirksomhet, i henhold til internkontrollforskriften av 6. desember 1996. Boligselskapets internkontroll skal blant annet omfatte kontrollsystem og oppfølging av brannvern, byggherreforskrifter ved byggeanleggsarbeid, lekeplasser og med elektrisk anlegg og elektrisk utstyr mm. Boligselskapets forpliktelser følger av opplistingen av relevante regelverk i internkontrollens § 5 med underliggende forskrifter.

Brannsikringsutstyr

I henhold til forskrift om brannforebygging § 7 skal det være installert røykvarsler og brannslukkingsapparat eller brannslange i alle seksjonene og utstyret skal kontrolleres ved funksjonsprøve eller ettersyn. Eier har ansvaret for at utstyret er til stede og fungerer, og styret forutsetter at eier selv sørger for slik funksjonskontroll og slikt ettersyn som leverandørens anvisninger krever. Dersom utstyret er defekt, må eier sørge for at det byttes omgående.

4. EIERSKIFTER

32 seksjoner har skiftet eier i 2024.

5. STYRETS ARBEID I 2024

Styret i sameiet har fem faste medlemmer og et varamedlem. Et av styremedlemmene representerer næring, resten er fra boligdelen. I løpet av 2024 er det gjennomført totalt 11 styremøter og utført saksbehandling på e-post mellom møtene.

Styrets arbeid har bestått av:

- Organisert klesmøllbekjempelse i en av bodgangene i kjeller, Anticimex har utført arbeidet
- Oppfølging av portalen for elbil-ladere
- Fulgt opp bomåpning ved flytting og møbelleveranser
- Fått montert flere fartshumper i garasjen og speil ved utgang 6C fra garasjen
- Sørget for utbedring etter påkjørsler i garasje
- Sørget for vedlikehold/maling etter hærverk og slitasje i oppganger 10a-10C
- Oppfølging av sameiets serviceavtaler for ventilasjon, heis, dører og låser, vask av fellesareal, garasjevask, vindusvask, brannvarsling, vaktmestertjenester og gartneritjenester.
- Bortkjøring av hensatt søppel og andre eiendeler fra beboere og utflyttede beboere, vår og høst
- Organisert dugnad

Løpende arbeid som er gjort gjennom hele året er godkjenning av fakturaer, utsendelse av styremail, oppfølging av reklamasjoner i fellesareal, oppdatering av portlister og nøkkelbestilling.

SAK 2: Årsregnskap og revisjonsberetning for 2024

Flertallskrav: Alminnelig flertall

Årsregnskapet for 2024 er vedlagt innkallingen. For nærmere detaljer viser vi til spesifikasjoner i regnskap og noter.

Resultatregnskap

Sameiet Bygg 01 Vinslottet

	Note	Regnskap 2024	Budsjett 2024	Regnskap 2023
Driftsinntekt. og driftskostn.				
Felleskostnader		8 286 438	8 288 748	7 715 028
Andre inntekter	2	1 239 543	1 329 112	2 156 724
Sum driftsinntekter		9 525 981	9 617 860	9 871 752
Styrehonorar		420 000	400 000	400 000
Andre personalkostnader	3	59 220	56 400	56 400
Kommunale avgifter		2 413 417	2 270 790	1 912 761
Vedlikehold	4	2 412 152	2 535 000	2 649 402
Kollektiv avtale TV/bredbånd		555 439	561 023	559 463
Driftskostnader	5	2 282 335	2 750 669	2 413 926
Honorarer	6	357 639	321 583	312 828
Forsikring		657 946	615 582	570 573
Andre kostnader	7	60 356	60 000	38 433
Sum driftskostnader		9 218 504	9 571 047	8 913 786
Driftsresultat		307 477	46 813	957 966
Finansinntk. og finanskostn.				
Finansinntekter	8	48 724	0	5 325
Finanskostnader	9	1 943	0	1 197
Netto finansresultat		46 781	0	4 128
Årets resultat		354 258	46 813	962 094
Overføringer				
Overført annen egenkapital		354 258	0	962 094
Sum overføringer		354 258	0	962 094

Balanse

Sameiet Bygg 01 Vinslottet

EIENDELER	Note	2024	2023
Omløpsmidler			
Kundefordringer	10	76 055	711 768
Forskuddsbet. kostnader		64 515	104 914
Andre fordringer	11	287 288	620 939
Bankinnskudd mv.	12	5 250 395	4 725 598
Sum omløpsmidler		5 678 253	6 163 219
Sum eiendeler		5 678 253	6 163 219
EGENKAPITAL OG GJELD			
Egenkapital			
Annen egenkapital		4 237 226	3 882 967
Sum egenkapital	13	4 237 226	3 882 967
Gjeld			
Kortsiktig gjeld			
Forskudd fra kunder		99 024	67 200
Fyringsoppgjør	14	421 587	315 986
Leverandørgjeld		289 152	1 148 827
Påløpte kostnader		566 511	683 486
Annen kortsiktig gjeld		64 753	64 753
Sum kortsiktig gjeld		1 441 027	2 280 252
Sum gjeld		1 441 027	2 280 252
Sum egenkapital og gjeld		5 678 253	6 163 219

OSLO, 31.12.2024 / 07.04.2025
Styret for Sameiet Bygg 01 Vinslottet

Marit Sophie Egge
Styrets leder

Geir Olav Hegerroll
Styremedlem

Henrik Nordli Faksvåg
Styremedlem

Thanh Van Le
Styremedlem

Kjell Espen Leirvaag
Styremedlem

Note 1 Regnskapsprinsipper

Generelt

Regnskapet er utarbeidet i overensstemmelse med regnskapsloven og god regnskapsskikk i Norge. Regnskapet bygger på historisk kost-prinsippet. Inntekter er inntektsført når de er opptjent. Kostnader sammenstilles med og kostnadsføres med tilhørende inntekt.

Vurderingsregler

Kortsiktige fordringer/gjeld er vurdert til laveste/høyeste av pålydende og virkelig verdi.

Fortsatt drift

Regnskapet er satt opp under forutsetningen om fortsatt drift.

Note 2 Andre inntekter

	Regnskap 2024	Budsjett 2024	Regnskap 2023
Kapitalinnkalling*	0	0	486 000
Garasje bolig	148 200	148 800	149 400
Garasje næring	95 400	95 400	95 400
Utleie av p-plasser**	45 636	0	0
Bredbånd	534 912	534 912	579 289
Andre inntekter***	203 375	300 000	527 148
Stripe innbetalinger****	212 021	250 000	319 487
Sum	1 239 543	1 329 112	2 156 724

*Kapitalinnkallingen i 2023 gjelder nytt nøkkelsystem

** Utleie av p-plass gjelder nye oppmerkede plasser som sameiet leier ut

*** Andre inntekter gjelder primært avregning med næring

**** Stripe innbetalinger er inntekter fra billadere i garasjen

Note 3 Personalkostnader

	Regnskap 2024	Budsjett 2024	Regnskap 2023
Arbeidsgiveravgift	59 220	56 400	56 400
Sum	59 220	56 400	56 400

Selskapet har ingen ansatte. Det er ikke gitt lån til, eller stilt sikkerhet for styremedlemmer. Styrehonoraret kostnadsføres i det år det blir vedtatt.

Note 4 Vedlikehold

	Regnskap 2024	Budsjett 2024	Regnskap 2023
Vedlikehold bygning utv.	168 549	250 000	190 725
Installasjon av nytt låssystem	0	0	485 997
Utredning av solceller	0	200 000	0
Vedlikehold utearealer	326 370	320 000	317 750
Vedlikehold bygning innv.	67 873	150 000	91 823
Vedlikehold og drift heis	382 527	350 000	353 187
Vedl. nøkler, låser, skilt m.m.	242 609	300 000	241 948
Vedlikehold porter	8 950	75 000	61 035
Vedlikehold VVS	201 601	50 000	0
Egenandel forsikring	10 000	30 000	2 000
Vedlikehold elektro	0	50 000	986
Vedlikehold garasjeanlegg	119 162	150 000	86 817
Vedl.hold ventilasjon	307 249	200 000	243 719
Brannsikring, sprinkling m.m.	565 187	300 000	573 416
Vedl./drift fyringsanlegg	2 250	10 000	0
Skadedyrbekjempelse	9 824	100 000	0
Sum	2 412 152	2 535 000	2 649 402

Note 5 Driftskostnader

	Regnskap 2024	Budsjett 2024	Regnskap 2023
Felleskostnader Hasle Linje Infrastruktur	364 296	320 000	244 295
Strøm fellesanlegg	848 333	1 250 000	1 019 270
Fjernvarme	106 069	200 000	181 185
Renhold	401 394	450 000	392 918
Matter	37 761	35 000	39 373
Renhold garasje	100 000	105 000	100 000
Annen renovasjon	42 356	5 000	599
Skadedyrkontroll	24 300	0	103 413
Snebrøyting, strøing, m.m.	0	25 000	0
Driftsmaterialer	0	5 000	4 457
Internkontroll-HMS system	9 375	5 000	4 375
Vaktmestertjenester	341 718	333 169	317 304
Variable vaktmestertjenester	0	10 000	4 981
Dugnad	4 165	0	0
Hjemmeside/internett	2 568	5 000	0
Porto	0	2 500	1 758
Sum	2 282 335	2 750 669	2 413 926

Note 6 Honorarer

	Regnskap 2024	Budsjett 2024	Regnskap 2023
Revisjon	23 000	14 000	16 953
Forretningsførsel	277 676	277 662	264 440
Ekstra forretningsførsel	8 745	15 000	17 225
Andel systemkostnader	2 725	0	0
Beboerportal	14 921	14 921	14 210
Honorar juridisk bistand	23 822	0	0
Konsulenttjenester	6 750	0	0
Sum	357 639	321 583	312 828

Note 7 Andre kostnader

	Regnskap 2024	Budsjett 2024	Regnskap 2023
Kontingenter	4 800	5 000	4 500
Styre- og årsmøter	416	10 000	7 900
Styreutgifter	300	5 000	0
Dugnader, Tilstelninger	8 819	20 000	0
Bankomkostninger	27 475	10 000	12 321
EHF-fakturagebyr	1 460	0	0
Diverse kostnader	17 084	10 000	13 726
Øreavrunding	2	0	-14
Sum	60 356	60 000	38 433

Note 8 Finansinntekter

	Regnskap 2024	Budsjett 2024	Regnskap 2023
Renteinntekter kunder	1 708	0	5 325
Bankrenter	47 016	0	0
Sum	48 724	0	5 325

Note 9 Finanskostnader

	Regnskap 2024	Budsjett 2024	Regnskap 2023
Renter leverandører	1 943	0	1 197
Sum	1 943	0	1 197

Note 10 Kundefordringer

	Regnskap 2024	Regnskap 2023
Kundefordringer*	76 055	711 768
Sum	76 055	711 768

*Årsaken til høye kundefordringer i 2023 var at sameiet på slutten av året fakturerte nytt nøkkelsystem og eventuelle tilvalg i desember med forfall i januar

Note 11 Andre fordringer

	Regnskap 2024	Regnskap 2023
Avregning DEFA*	84 325	95 527
Andre fordringer**	202 963	525 412
Sum	287 288	620 939

*Varen DEFA avregnes mot kostnaden. Varen for dette ble påbegynt fakturert i 2023 og etterslep fra tidligere år innkreves.

**Andre fordringer består hovedsakelig av avregning næring for 2023/2024, som viderefaktureres næring i 2025.

Note 12 Bankinnskudd

	Regnskap 2024	Regnskap 2023
9666.01.44096	4 207 089	4 725 598
BB Plasseringskonto 31+ 96660162752	1 043 306	0
Sum	5 250 395	4 725 598

Note 13 Egenkapital

	Regnskap 2024	Regnskap 2023
Egenkapital 01.01.	3 882 967	2 920 873
Årets resultat	354 258	962 094
Egenkapital 31.12.	4 237 226	3 882 967

I eierseksjonssameier føres ikke verdien av bygget (boligene) i balansen. Årsaken er at den enkelte sameier, og ikke selve sameiet, står som eier av boligene. Dette medfører at all rehabilitering, også den delen som anses som påkostning, kostnadsføres fortløpende i den perioden arbeidene utføres. Eventuelle verdiøkninger som følge av tiltakene tilfaller den enkelte sameier uten at det føres i sameiets balanse.

I situasjoner hvor slike tiltak finansieres gjennom felles låneopptak i sameiet, vil låneopptaket fremkomme som gjeld i balansen og nedbetales gjennom fremtidige felleskostnader.

Note 14 Fyringsoppgjør

	Regnskap 2024	Regnskap 2023
Akonto fjernvarme	1 360 568	1 360 880
Fjernvarme	-822 221	-933 480
Service/vedlikehold fyringsanlegg/bistand	-116 760	-111 414
Sum	421 587	315 986

Avregning ble sist foretatt pr. 30.06.24. Beløpet i balansen pr 31.12.24 gjelder dermed perioden 01.07.24 – 31.12.24. Neste avregning vil skje for perioden 01.07.23 – 30.06.24 og vil gjennomføres i løpet av høsten 2024.

Per 31.12.24 hadde seksjonseierne betalt kr 421 587 for mye akonto sammenlignet med fjernvarmekostnadene. Akontobeløpene for fjernvarme ble tilpasset fra 01.01.2025 i henhold til oversikt fra Techem for å harmonisere bedre med den enkeltes forbruk.

Note 15 Disponible midler

	Regnskap 2024
A. Disponible midler 01.01	3 882 967
B. Endringer disponible midler:	
Årets resultat	354 258
Opptak langsiktig gjeld	0
Avdrag langsiktig gjeld	0
C. Disponible midler 31.12	4 237 226
Årets endring i disponible midler	354 258
Spesifikasjon av disponible midler:	
Omløpsmidler	5 256 665
- Kortsiktig gjeld	1 019 440
= Disponible midler 31.12	4 237 226

Disponible midler viser boligselskapet sin likviditet ved årsslutt, og endringen i disponible midler i året. Boligselskapet må til enhver tid ha tilstrekkelig likviditet til å dekke sine løpende kostnader og forpliktelser.

Til årsmøtet i Sameiet Bygg 01 Vinslottet

Uavhengig revisors beretning

Konklusjon

Vi har revidert Sameiet Bygg 01 Vinslottet sitt årsregnskap som viser et overskudd på kr 354 258. Årsregnskapet består av balanse per 31. desember 2024 og resultatregnskap for regnskapsåret avsluttet per denne datoen og noter til årsregnskapet, herunder et sammendrag av viktige regnskapsprinsipper.

Etter vår mening

- oppfyller årsregnskapet gjeldende lovkrav, og
- gir årsregnskapet et rettviseende bilde av borettslagets finansielle stilling per 31. desember 2024, og av dets resultater for regnskapsåret avsluttet per denne datoen i samsvar med regnskapslovens regler og god regnskapsskikk i Norge.

Grunnlag for konklusjonen

Vi har gjennomført revisjonen i samsvar med de internasjonale revisjonsstandardene International Standards on Auditing (ISA-ene). Våre oppgaver og plikter i henhold til disse standardene er beskrevet nedenfor under Revisors oppgaver og plikter ved revisjonen av årsregnskapet. Vi er uavhengige av sameiet slik det kreves i lov, forskrift og International Code of Ethics for Professional Accountants (inkludert internasjonale uavhengighetsstandarder) utstedt av the International Ethics Standards Board for Accountants (IESBA-reglene), og vi har overholdt våre øvrige etiske forpliktelser i samsvar med disse kravene. Innhentet revisjonsbevis er etter vår vurdering tilstrekkelig og hensiktsmessig som grunnlag for vår konklusjon.

Ledelsens ansvar for årsregnskapet

Styret og forretningsfører (ledelsen) er ansvarlig for å utarbeide årsregnskapet og for at det gir et rettviseende bilde i samsvar med regnskapslovens regler og god regnskapsskikk i Norge. Ledelsen er også ansvarlig for slik intern kontroll som den finner nødvendig for å kunne utarbeide et årsregnskap som ikke inneholder vesentlig feilinformasjon, verken som følge av misligheter eller utilsiktede feil.

Ved utarbeidelsen av årsregnskapet må ledelsen ta standpunkt til sameiets evne til fortsatt drift og opplyse om forhold av betydning for fortsatt drift. Forutsetningen om fortsatt drift skal legges til grunn for årsregnskapet så lenge det ikke er sannsynlig at virksomheten vil bli avviklet.

Revisors oppgaver og plikter ved revisjonen av årsregnskapet

Vårt mål er å oppnå betryggende sikkerhet for at årsregnskapet som helhet ikke inneholder vesentlig feilinformasjon, verken som følge av misligheter eller utilsiktede feil, og å avgi en revisjonsberetning som inneholder vår konklusjon. Betryggende sikkerhet er en høy grad av sikkerhet, men ingen garanti for at en revisjon utført i samsvar med ISA-ene, alltid vil avdekke vesentlig feilinformasjon som eksisterer. Feilinformasjon kan oppstå som følge av misligheter eller utilsiktede feil. Feilinformasjon blir vurdert som vesentlig dersom den enkeltvis eller samlet med rimelighet kan forventes å påvirke økonomiske beslutninger som brukerne foretar basert på årsregnskapet.

For videre beskrivelse av revisors oppgaver og plikter vises det til:
<https://revisorforeningen.no/revisjonsberetninger>

Oslo, 9. april 2025
Insignis AS

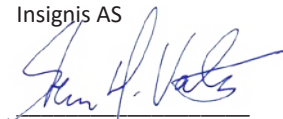

Stein Håkon Vatle
statsautorisert revisor

SAK 3: Fastsettelse av styrets honorar for 2024

Flertallskrav: Alminnelig flertall

Fastsettelse av styrets honorar for 2024

Styrets forslag til honorar for kalenderåret 2024 er kr 441 000 og fremkommer av budsjett for 2025.

Forslag til vedtak:

Styrets honorar for kalenderåret 2024 fastsettes til kr 441 000. Styrets fordeles honoraret internt.

SAK 4: Forslag om vedtektsendring i sameiets vedtekter - Punkt 6.3

Forslagsstiller: Anita Zuccarello og Frank Dahlstrøm

Flertallskrav: 2/3-flertall

Bakgrunn for sak:

Etter vedtektene er det lov å sette opp spilevegg på takterrasse på 4. 5. og 6. plan så lenge den er i henhold til utførelse som eksisterende ventilasjonsbygg, og ikke er høyere enn 180 cm eller lengre enn 5 meter. Det står videre at «Begge tilstøtende seksjonseiere må være enige om det».

Vi ønsker å sette opp en spilevegg for naturlig skjerming fra naboen, men opplever kravet om enighet mellom tilstøtende seksjonseiere som urimelig. Dette kravet åpner for at en nabo kan nekte oss skjerming som gir oss privatliv på egen terrasse. Det er spesielt sjenerende at naboen per dags dato har fullt innsyn til både terrasse og soverom.

Kravet om enighet mellom tilstøtende seksjonseiere kan hindre oppsett av spilevegg selv om den oppfyller øvrige krav til utførelse og dimensjoner. Dette kan medføre endeløse interessekonflikter mellom naboer, spesielt når det gjelder ønske om utsikt versus ønske om privatliv.

Vi opplever manglende mulighet til å sette opp spilevegg som urimelig og ber derfor om at punktet om enighet fjernes for å unngå slike konflikter og sikre muligheten for privatliv på egen terrasse.

Forslag til vedtak:

Avsnitt 3 i vedtektene Punkt 6.3 fjernes «Begge tilstøtende seksjonseiere må være enige om det.» Punkt 6.3 i vedtektene blir da:

6.3 Bygningsmessige arbeider

Utskifting av vinduer og ytterdører, oppsetting av utvendig solskjerming, endring av balkong og fasadekledning, endring av utvendige farger eller lignende, skal skje etter en samlet plan vedtatt av styret. Skal slikt arbeid utføres av seksjonseierne selv, må det kun skje etter forutgående godkjenning av styret.

Tilbygg/påbygg og andre endringer av bebyggelsen som etter vedtektenes punkt 10.10 og eierseksjonsloven, krever årsmøtets samtykke og må ikke igangsettes før samtykke er gitt. Dette gjelder selv om bygningsmyndighetene har gitt tillatelse til igangsettelse. Søknad

eller
melding til bygningsmyndighetene må godkjennes av styret før byggemelding kan sendes.

Seksjonseiere på plan 4,5 og 6 kan sette opp spilevegg mellom sine terrasser dersom disse er i henhold til utførelse som eksisterende ventilasjonsbygg (Møre Royal Grå fasadelekt skrå, farge grå). Spileveggene kan ikke være høyere enn 180cm eller lengre en 5 meter. Eventuelt oppsett av slike spilevegger bekostes av seksjonseier. Spileveggen må settes opp etter avtale med styret.

Styrets innstilling:

Punktet om at seksjonseiere på plan 4, 5 og 6 kunne sette opp spilevegger ble tatt inn i vedtektene i årsmøtet i 2022 etter avtale med Plan- og bygningsetaten (PBE). Mange seksjonseiere med takterrasse hadde satt opp spilevegg uten å søke PBE. Vi fikk et unntak fra søknadsplikten dersom spileveggene var i henhold til utførelse som eksisterende ventilasjonsbygg.

Årsmøtet diskuterte saken lenge og det var mange ulike synspunkter i saken. Det landet til slutt på at punktet om at tilstøtende seksjonseiere måtte være enige ble tatt med.

Styret mener at tilstøtende seksjonseierne skal enes om man skal sette opp hekk eller levegg i felles blomsterkasse som skiller taktrasser. Når spilevegg/hekk først er satt opp, skal det også være enighet mellom seksjonseierne om det skal gjøres endringer. Den foreslåtte vedtektsendring mener styret vil øke risikoen for konflikt mellom seksjonseiere.

SAK 5:	Ønske om pergola på takterrasse
Forslagsstiller:	Thomas Gaptjern og Anne Britt Woll
Flertallskrav:	2/3-flertall

Bakgrunn for sak:

Vi ønsker å sette opp pergola på vår takterrasse, størrelse på 3x4m.

Vi ønsker å søke om oppføring av permanent pergola størrelse 3x4m. Vi ønsker pergola satt opp i forhold til sameiet og byggets vedtekter. Pergola er ønsket for å ha et uterom som er skjermet for vind og regn.

Vi kommer til å benytte profesjonell byggesaksbehandling slik at prosessen kjøres raskt og riktig med Oslo kommune.

Er det noe mer info dere trenger for å behandle vår sak på kommende årsmøte så si fra. Vi legger gjerne frem vår sak på årsmøte hvis dere ønsker dette.

Forslag til vedtak:

Årsmøtet godkjenner oppføring av pergola 3x4 m på takterrasse tilhørende seksjon 163 under følgende forutsetninger:

- Oppføringen godkjennes av offentlige bygningsmyndigheter.
- Seksjonseier er ansvarlig for fremtidig vedlikehold av pergola og eventuelle følgeskader, som pergolaen påfører bygningskroppen.
- Tiltaket skal utføres i tråd med sameiets vedtekter.

Styrets innstilling:

Det er punkt 6.3 og 10.10 i vedtektene som regulerer dette:

6.3 Bygningsmessige arbeider

Utskifting av vinduer og ytterdører, oppsetting av utvendig solskjerming, endring av balkong og fasadekledning, endring av utvendige farger eller lignende, skal skje etter en samlet plan vedtatt av styret. Skal slikt arbeid utføres av seksjonseierne selv, må det kun skje etter forutgående godkjenning av styret.

Tilbygg/påbygg og andre endringer av bebyggelsen som etter vedtektenes punkt 10.10 og eierseksjonsloven, krever årsmøtets samtykke og må ikke igangsettes før samtykke er gitt.

Dette gjelder selv om bygningsmyndighetene har gitt tillatelse til igangsettelse. Søknad eller melding til bygningsmyndighetene må godkjennes av styret før byggemelding kan sendes.

Seksjonseiere på plan 4,5 og 6 kan sette opp spilevegg mellom sine terrasser dersom disse er i henhold til utførelse som eksisterende ventilasjonsbygg (Møre Royal Grå fasadelekt skrå, farge grå). Spileveggene kan ikke være høyere enn 180cm eller lengre enn 5 meter. Begge tilstøtende seksjonseiere må være enige om det. Eventuelt oppsett av slike spilevegger bekostes av seksjonseier. Spileveggen må settes opp etter avtale med styret.

10.10 Flertallskrav ved ulike beslutninger på årsmøtet. Særlige begrensninger i årsmøtets myndighet.

Beslutninger på årsmøtet tas med vanlig flertall av de avgitte stemmene hvis ikke andre flertallskrav er fastsatt i loven eller vedtektene. Vedtektene kan ikke fastsette strengere flertallskrav enn det som er fastsatt i loven.

Det kreves et flertall på minst to tredjedeler av de avgitte stemmene på årsmøtet for å ta beslutning om

- a) ombygging, påbygging eller andre endringer av bebyggelsen eller tomten som går ut over vanlig forvaltning og vedlikehold i det aktuelle sameiet
- b) omgjøring av fellesarealer til nye bruksenheter eller utvidelse av eksisterende bruksenheter
- c) salg, kjøp, utleie eller leie av fast eiendom, inkludert seksjoner i sameiet som tilhører eller skal tilhøre seksjonseierne i fellesskap, eller andre rettslige disposisjoner over fast eiendom som går ut over vanlig forvaltning
- d) samtykke til at formålet for én eller flere bruksenheter endres fra boligformål til annet formål eller omvendt
- e) samtykke til reseksjonering som nevnt i eierseksjonsloven § 20 annet ledd annet punktum.

Styret godkjenner oppsett av pergola under forutsetning at den er i henhold til spesifikasjonene «pergolaer til sort aluminium fra luxaflex uten fastmonterte vegger el.» og dersom årsmøtet og offentlig myndighet godkjenner.

SAK 6: Fastsettelse av stilleperioder og regulering av varelevering i vedtektene

Forslagsstiller: Mirela Satara

Flertallskrav: Enstemmighet

Bakgrunn for sak:

Det har over lengre tid vært utfordringer med støy fra lageret under boligene, særlig fra trilling av varer sent på kvelden. Det er rapportert om aktivitet på lageret helt til kl. 23:30 enkelte dager, samt støyende aktivitet på søndager, til tross for at det har blitt opplyst om at det skal være stille på søndager.

For å sikre et velfungerende naboskap mellom bolig- og næringsdelen, er det nødvendig å etablere klare regler for stilleperioder i vedtektene. Dette vil sikre rettferdige rammer for både beboere og næringsseksjonen.

Forslagsstillers forslag til vedtak:

- Hverdager og lørdager: Ingen støyende aktivitet på lageret før kl. 07:00 og etter kl. 22:00.
- Søndager og helligdager: Ingen støyende aktivitet på lageret i det hele tatt.
- Bestemmelsen om varelevering i vedtektene skal endres til: "**Varelevering kan skje utenom butikkens åpningstider, men ikke før kl. 07:00.**"
- Styret følger opp vedtektsendringene med skriftlig kommunikasjon til leietakerne i næringsdelen.
- Brudd på stilleperiodene skal følges opp med dialog med leietakere.

Styrets innstilling:

Stilletider i sameiet er regulert i sameiets husordensregler som alle seksjonseiere og leietakere er forpliktet til å følge. Styret ser derfor ikke at det er nødvendig å ta dette inn i vedtektene.

SAK 8: Budsjett 2025 og fastsettelse av andel felleskostnader

Orienteringssak

Styret har utarbeidet et budsjett for 2025 som er vedlagt innkallingen. Felleskostnader ble økt med 5% fra 01.01.25. Budsjettet forutsetter ingen ytterligere økning i felleskostnader for 2025.

De kommunale avgiftene er budsjettet iht nåværende prisnivå. Det er mulig at vann og avløp for 2025 blir noe lavere i 2025 grunnet at det er foreslått redusert merverdiavgiftssats for vann og avløp i 2025.

Budsjett Sameiet Bygg 01 Vinslottet for 2025

	Budsjett 2025	Regnskap 2024
Driftsinntekt. og driftskostn.		
3600 Felleskostnader boligdelen	7 904 534	7 530 438
3601 Akonto felleskostnader	793 800	756 000
Felleskostnader	8 698 334	8 286 438
3630 Garasje bolig	156 240	148 200
3631 Garasje næring	100 170	95 400
3635 Utleie av p-plasser	45 000	45 636
3764 Bredbånd	534 912	534 912
3900 Andre inntekter	280 000	203 375
3904 Stripe innbetalinger	250 000	212 021
Andre inntekter	1 366 322	1 239 543
Sum driftsinntekter	10 064 656	9 525 981
5330 Styrehonorar	441 000	420 000
Styrehonorar	441 000	420 000
5400 Arbeidsgiveravgift	62 181	59 220
Andre personalkostnader	62 181	59 220
6320 Kommunale avgifter	638 632	616 670
6321 Kommunale Avgifter - Vann	2 003 624	1 796 747
Kommunale avgifter	2 642 256	2 413 417
6600 Vedlikehold bygning utv.	250 000	168 549
6605 Vedlikehold utearealer	320 000	326 370
6610 Vedlikehold bygning innv.	100 000	67 873
6612 Vedlikehold og drift heis	350 000	382 527
6615 Vedl. nøkler, låser, skilt m.m.	550 000	242 609
6617 Vedlikehold porter	50 000	8 950
6620 Vedlikehold VVS	200 000	201 601
6621 Egenandel forsikring	20 000	10 000
6625 Vedlikehold elektro	10 000	0
6630 Vedlikehold garasjeanlegg	150 000	119 162
6640 Vedl.hold ventilasjon	250 000	307 249
6642 Brannsikkerhet, sprinkling	600 000	565 187
6644 Vedl./drift fyringsanlegg	50 000	2 250
6689 Skadedyrbekjempelse	50 000	9 824
Vedlikehold	2 950 000	2 412 152
7690 Internett infrastruktur	26 000	21 124
7691 Internet/ Bredbånd	534 912	534 315
Kollektiv avtale TV/bredbånd	560 912	555 439
6325 Felleskostnader Hasle Linje	320 000	364 296
6340 Strøm fellesanlegg	900 000	848 333
6345 Fjernvarme	110 000	106 069

Budsjett Sameiet Bygg 01 Vinslottet for 2025

	Budsjett 2025	Regnskap 2024
6360 Renhold	430 000	401 394
6361 Matter	35 000	37 761
6362 Renhold garasje	105 000	100 000
6380 Annen renovasjon	50 000	42 356
6381 Skadedyrkontroll	30 000	24 300
6384 Snebrøyting, strøing, m.m.	15 000	0
6550 Driftsmaterialer	5 000	0
6558 Internkontroll-HMS system	30 000	9 375
6785 Vaktmestertjenester	374 000	341 718
6786 Variable vaktmestertjenester	10 000	0
6791 Dugnad	5 000	4 165
6910 Hjemmeside/internett	5 000	2 568
Driftskostnader	2 424 000	2 282 335
6700 Revisjon	24 000	23 000
6710 Forretningsførsel	287 400	277 676
6711 Ekstra forretningsførsel	0	8 745
6714 Andel systemkostnader	10 900	2 725
6715 Beboerportal	0	14 921
6725 Honorar juridisk bistand	150 000	23 822
6750 Konsulent tjenester	0	6 750
Honorarer	472 300	357 639
7500 Forsikringspremie	750 000	657 946
Forsikring	750 000	657 946
7400 Kontingenter	5 000	4 800
7700 Styre- og årsmøter	5 000	416
7710 Styreutgifter	2 000	300
7711 Dugnader, Tilstelninger	20 000	8 819
7770 Bankomkostninger	25 000	27 475
7771 EHF-fakturagebyr	2 000	1 460
7790 Diverse kostnader	10 000	17 084
7797 Øreavrounding	0	2
Andre kostnader	69 000	60 356
Sum driftskostnader	10 371 649	9 218 504
Driftsresultat	-306 993	307 477
Finansinntk. og finanskostn.		
8050 Renteinntekter kunder	0	1 708
8051 Bankrenter	50 000	47 016
Finansinntekter	50 000	48 724
8150 Renter leverandører	0	1 943

Budsjett Sameiet Bygg 01 Vinslottet for 2025

	Budsjett 2025	Regnskap 2024
Finanskostnader	0	1 943
Netto finansresultat	50 000	46 781
Årets resultat	-256 993	354 258

SAK 9 VALG TIL STYRET

Flertallskrav: Alminnelig flertall

I ordinært årsmøte 2024 i Sameiet Bygg 01 Vinslottet, ble følgende styre valgt:

Styreleder	Marit Sophie Egge	Valgt for 2 år i 2023
Styremedlem	Kjell Espen Leirvaag	Valgt for 2 år i 2024
Styremedlem	Le Van Thanh	Valgt for 2 år i 2024
Styremedlem	Henrik Faksvåg	Valgt for 2 år i 2023
Styremedlem	Geir Olav Hegerroll	Valgt for 2 år i 2023
Varamedlem	Aisha Tahir	Valgt for 2 år i 2024

Valgkomitéens innstilling:

Styreleder	Marit Sophie Egge	Innstilles for 2 år
Styremedlem	Kjell Espen Leirvaag	Valgt for 2 år i 2024
Styremedlem	Le Van Thanh	Valgt for 2 år i 2024
Styremedlem	Henrik Faksvåg	Innstilles for 2 år
Styremedlem	Geir Olav Hegerroll	Innstilles for 2 år
Varamedlem	Aisha Tahir	Valgt for 2 år i 2024

Valg av styrerepresentanter til styret i Sameiet Vinslottet

Tre av styrets medlemmer er på valg i år, Geir Olav Hegerroll som representerer næring i styret, Henrik Faksvåg som er kasserer og Marit Sophie Egge som er styreleder. Alle representanene ønsker å stille til gjenvalg. Henrik Faksvåg og Marit Sophie Egge ønsker å stille for en siste periode.

Valgkomiteen til beboerdelen består av Turid Stokstad, Preben Geier og Kristin Hildre Rørvik. Vi har snakket med Henrik Faksvåg og Marit Sophie Egge og valgt å innstille dem til en ny periode. Vi har vurdert at de har gjort et veldig viktig arbeid for Sameiet både ved å følge opp løpende oppgaver og ved å lage gode strukturer for å legge til rette for at styrejobben kan bli enklere for fremtidige styremedlemmer. Erfaringen deres er uvurderlig med tanke på at man nå må gå inn i en prosess der garantiperioden går ut og avtaler må

reforhandles. Vi velger derfor å innstille dem til en ny periode som henholdsvis styreleder og kasserer.

Begrunnelse for gjenvalg som styreleder i Sameiet Vinslottet ved Marit Sophie Egge

Jeg stiller til gjenvalg som styreleder i Sameiet Vinslottet fordi jeg er motivert for jobben og ønsker å bidra til fellesskapet. Vi står ved et kritisk punkt hvor vi nærmer oss slutten av garantiperioden med utbygger. Det er essensielt at vi har et styre som kjenner til alle detaljer og historikken bak prosessene.

Å være styreleder er en ganske omfattende oppgave, men jeg er dedikert for jobben og for å bidra til god og effektiv drift av sameiet. Dagens styre fungerer svært godt, og kontinuitet i styrearbeidet er avgjørende i fasen vi er inne i. Jeg ønsker derfor å bidra videre og overlevere en solid plattform til neste styreleder om to år.

Begrunnelse for gjenvalg som kasserer ved Henrik Faksvåg

Jeg stiller meg motivert til gjenvalg i styret for Sameiet Vinslottet fordi jeg ønsker å bidra til kontinuitet i en viktig fase for Sameiet. Vi nærmer oss slutten av garantiperioden med utbygger, noe som krever at vi har et styre med god kjennskap til prosessene og historikken. I tillegg skal vi bytte flere leverandører, og det er avgjørende at overgangen skjer smidig og med et styre som har innsikt og oversikt. Sameiet er fortsatt i en oppstartsfase, og jeg ønsker å være med videre for å sikre en god utvikling og trygge rammer for alle beboere.

SAK 10 VALG AV VALGKOMITÉ

Flertallskrav: Alminnelig flertall

Valgkomitéen har bestått i 2024/2025 av:

Valgkomitémedlem:	Trude Stokstad	Valgt for 1 år i 2024
Valgkomitémedlem:	Kristin Hildre Rørvik	Valgt for 1 år i 2024
Valgkomitémedlem:	Preben Schultz Geier	Valgt for 1 år i 2024

Kandidater som vil sitte i valgkomitéen er hjertelig velkommen til å melde seg



Sentralbord:
22 80 95 95
(man - fre | 08.30 - 16.00)

E-postadresse:
post@enqvist.no

Nettside:
www.enqvist.no

Postadresse:
Enqvist Boligforvaltning AS
Postboks 6653 Rodeløkka
0502 OSLO

PROTOKOLL

Det ble avholdt ordinært årsmøte i
Sameiet Bygg 01 Vinslottet
Tid: 29.04.2025 – KL 17:30
Sted: Hasle Linje Gastropub

Konstituering

- 67 boligseksjoner var representert, hvorav 19 boligseksjoner med fullmakt. I tillegg møtte Geir Olav Hegerroll på vegne av næringsseksjonene, som til sammen har 136 stemmer. Totalt var det 203 stemmer av 359 stemmer representert på årsmøtet. I tillegg møtte forretningsfører Rune Dybvik fra Enqvist Boligforvaltning AS.
- Rune Dybvik ble valgt som møteleder og referent.
- Innkalling og sakliste ble godkjent uten merknader.
- Mayn Kjær ble valgt til å underskrive protokollen sammen med møteleder.

Møtet ble ansett å være lovlig satt.

Følgende saker ble behandlet

1. Styrets årsrapport for 2024

Årsrapporten var vedlagt innkallingen. Rapporten ble gjennomgått, kommentert og spørsmål ble besvart.

Styrets årsrapport ble tatt til orientering.

2. Årsregnskap og revisjonsberetning for 2024

Årsregnskapet var vedlagt innkallingen. Regnskapet, som viser et overskudd på kr 354 258 og en egenkapital på kr 4 237 226, ble fastsatt som sameiets regnskap for 2024.

Revisjonsberetningen ble tatt til etterretning.

3. Fastsettelse av styrets honorar for kalenderåret 2024

Styrets forslag til honorar for kalenderåret 2024 kommer frem av budsjett for 2025. Styrets honorar for kalenderåret 2024 ble fastsatt til kr 441 000. Styret foretar selv fordelingen av styrehonoraret.

4. Forslag om vedtektsendring i sameiets vedtekter – punkt 6.3 (2/3-flertall)

Forslagstiller presenterte saken og styret presenterte deretter sin innstilling til forslaget. Årsmøtet diskuterte deretter saken. og gikk så til votering over følgende forslag til vedtak:

Forslag til vedtak:

Avsnitt 3 i vedtektene Punkt 6.3 fjernes «Begge tilstøtende seksjonseiere må være enige om det.», slik at punkt 6.3 i vedtektene vil lyde slik:

Utskifting av vinduer og ytterdører, oppsetting av utvendig solskjerming, endring av balkong og fasadekledning, endring av utvendige farger eller lignende, skal skje etter

en samlet plan vedtatt av styret. Skal slikt arbeid utføres av seksjonseierne selv, må det kun skje etter forutgående godkjenning av styret.

Tilbygg/påbygg og andre endringer av bebyggelsen som etter vedtektenes punkt 10.10 og eierseksjonsloven, krever årsmøtets samtykke og må ikke igangsettes før samtykke er gitt. Dette gjelder selv om bygningsmyndighetene har gitt tillatelse til igangsettelse. Søknad eller melding til bygningsmyndighetene må godkjennes av styret før byggemelding kan sendes.

Seksjonseiere på plan 4,5 og 6 kan sette opp spilevegg mellom sine terrasser dersom disse er i henhold til utførelse som eksisterende ventilasjonsbygg (Møre Royal Grå fasadelekt skrå, farge grå). Spileveggene kan ikke være høyere enn 180cm eller lengre en 5 meter. Eventuelt oppsett av slike spilevegger bekostes av seksjonseier. Spileveggen må settes opp etter avtale med styret.

Resultat av avstemming:

35 boligseksjoner stemte for forslaget. Det betyr at boligseksjonene ikke ga 2/3-flertall. Næringsseksjonen avstod fra å stemme.

5. Ønske om pergola på takterrasse – (2/3-flertall)

Forslagsstiller presenterte saken og styret presenterte deretter sin innstilling til forslaget. Årsmøtet diskuterte deretter saken og gikk så til votering over følgende forslag til vedtak:

Forslag til vedtak:

Årsmøtet godkjenner oppføring av pergola 3x4 m på takterrasse tilhørende seksjon 163 under følgende forutsetninger:

- Oppføringen godkjennes av offentlige bygningsmyndigheter.
- Seksjonseier er ansvarlig for fremtidig vedlikehold av pergola og eventuelle følgeskader, som pergolaen påfører bygningskroppen.
- Tiltaket skal utføres i tråd med sameiets vedtekter.

Resultat av avstemming:

57 boligseksjoner stemte for forslaget. Næring avstod fra å stemme. Det vil si at forslaget ble vedtatt.

6. Fastsettelse av stilleperioder og regulering av varelevering i vedtektene – enstemmighet – ref vedtekter punkt 14

Forslagsstiller presenterte saken og ønsker og heller fremme vedtak om å legge inn det i husordensreglene. Næringsseksjonen presenterte de tiltak som er gjort for å skape mindre støy.

Forslagsstillers forslag til vedtak:

- Hverdager og lørdager: Ingen støyende aktivitet på lageret før kl. 07:00 og etter kl. 22:00.
- Søndager og helligdager: Ingen støyende aktivitet på lageret i det hele tatt.
- Bestemmelsen om varelevering i vedtektene skal endres til: **"Varelevering kan skje utenom butikkens åpningstider, men ikke før kl. 07:00."**
- Styret følger opp vedtektsendringene med skriftlig kommunikasjon til leietakerne i

næringsdelen.

- Brudd på stilleperiodene skal følges opp med dialog med leietakere.

Resultat av avstemming:

Næring stemte imot forslaget om endring. Saken ble dermed ikke vedtatt da den ikke fikk flertall.

7. Innstallering av lås på avfallscontainere

Forslagstiller presenterte saken og styret presenterte deretter sin innstilling til forslaget. Forslagsstiller trakk saken.

8. Budsjett 2025 og andel felleskostnader

Budsjettet var vedlagt innkallingen. Budsjettet ble gjennomgått, kommentert og spørsmål ble besvart.

Budsjettet viser et overskudd på kr 256 993. Felleskostnader ble økt med 5% fra 01.01.2025 og budsjettet forutsetter ingen ytterligere økning av felleskostnader i 2025.

Budsjettet ble tatt til orientering.

9. Valg

Valgkomitéen presenterte sin innstilling.

Etter valget består styret av:

Styreleder:	Marit Sophie Egge	Valgt for 2 år i 2025
Styremedlem:	Kjell Espen Leirvaag	Valgt for 2 år i 2024
Styremedlem:	Le Van Thanh	Valgt for 2 år i 2024
Styremedlem:	Henrik Faksvåg	Valgt for 2 år i 2025
Styremedlem:	Geir Olav Hegerroll	Valgt for 2 år i 2025
Varamedlem:	Aisha Tahir	Valgt for 2 år i 2024

Styrets leder ble valgt særskilt.

10. Valg av valgkomite

Etter valget består valgkomiteen av:

Valgkomitemedlem:	Trude Stokstad	Valgt for 1 år i 2025
Valgkomitemedlem:	Kristin Hildre Rørvik	Valgt for 1 år i 2025
Valgkomitemedlem:	Preben Schultz Geier	Valgt for 1 år i 2025

Det forelå ingen andre saker til behandling. Protokollen ble godkjent og underskrevet.
Møtet ble avsluttet kl. 19:36.

Oslo 22. mai 2025

Rune Dybvik
møteleder

Mayn Kjær
seksjonseier

Side 4 av 4



EKSTRAORDINÆRT ÅRSMØTE

SAMEIET VINSLOTTET BYGG 01



Frist

Avstemming starter og slutter:
02.06.2025 klokken 12:00 til
03.06.2025 KL 20:00



Møtested

Digitalt på Microsoft Forms
Scan QR-kode, eller bruk linken i infoarket
for å komme inn på skjemaet:



Innkalling til ekstraordinært årsmøte i Sameiet Vinslottet Bygg 01

Ekstraordinært årsmøte avholdes

Tid: Avstemmingsskjemaet er åpent for avstemming fra 02.06.25 kl
12:00 til 03.06.25 – kl 20:00

Sted: Avstemming på Microsoft Forms

Konstituering

- Registrering av møtedeltakere og godkjenning av fullmakter
- Valg av møteleder og møterefereent
- Godkjenning av innkalling og saksliste
- Valg av minst en seksjonseier til å underskrive protokollen sammen med møteleder

Følgende saker skal behandles

1. Forslag om vedtektsendring i punkt 6.3 – fjerne setningen: «Begge tilstøtende seksjonseiere må være enige om det.» (2/3-flertall av de avgitte stemmer)

Oslo, 26.05.2025

på vegne av styret i Sameiet Vinslottet Bygg 01

ENQVIST BOLIGFORVALTNING AS

Vedlegg

- Saksvedlegg til sak 1

SAK 1:**Forslag om vedtektsendring i sameiets vedtekter - Punkt 6.3**

Forslagsstiller:

Styret - Saken var innsendt fra seksjonseiere Anita Zuccarello og Frank Dahlstrøm til behandling i årsmøtet, som fant sted 29.04.25.

Ved en feil ble ikke stemmer mot/blanke stemmer opptalt. Ettersom flertallskravet i denne saken var minst 2/3 av avgitte stemmer, gir ikke protokollen klart svar på om forslaget ble vedtatt eller ikke. Styret har besluttet å avholde et digitalt ekstraordinært årsmøte over skjema for å få saken avgjort.

Flertallskrav:

2/3-flertall av de avgitte stemmer

Bakgrunn for sak:

Etter vedtektene er det lov å sette opp spilevegg på takterrasse på 4. 5. og 6. plan så lenge den er i henhold til utførelse som eksisterende ventilasjonsbygg, og ikke er høyere enn 180 cm eller lengre enn 5 meter. Det står videre at «Begge tilstøtende seksjonseiere må være enige om det».

Vi ønsker å sette opp en spilevegg for naturlig skjerming fra naboen, men opplever kravet om enighet mellom tilstøtende seksjonseiere som urimelig. Dette kravet åpner for at en nabo kan nekte oss skjerming som gir oss privatliv på egen terrasse. Det er spesielt sjenerende at naboen per dags dato har fullt innsyn til både terrasse og soverom.

Kravet om enighet mellom tilstøtende seksjonseiere kan hindre oppsett av spilevegg selv om den oppfyller øvrige krav til utførelse og dimensjoner. Dette kan medføre endeløse interessekonflikter mellom naboer, spesielt når det gjelder ønske om utsikt versus ønske om privatliv.

Vi opplever manglende mulighet til å sette opp spilevegg som urimelig og ber derfor om at punktet om enighet fjernes for å unngå slike konflikter og sikre muligheten for privatliv på egen terrasse.

Forslag til vedtak:

Avsnitt 3 i vedtektene Punkt 6.3 fjernes «Begge tilstøtende seksjonseiere må være enige om det.» Punkt 6.3 i vedtektene blir da:

6.3 Bygningsmessige arbeider

Utskifting av vinduer og ytterdører, oppsetting av utvendig solskjerming, endring av balkong og fasadekledning, endring av utvendige farger eller lignende, skal skje etter en samlet plan vedtatt av styret. Skal slikt arbeid utføres av seksjonseierne selv, må det kun skje etter forutgående godkjenning av styret.

Tilbygg/påbygg og andre endringer av bebyggelsen som etter vedtektenes punkt 10.10 og eierseksjonsloven, krever årsmøtets samtykke og må ikke igangsettes før samtykke er gitt. Dette gjelder selv om bygningsmyndighetene har gitt tillatelse til igangsettelse. Søknad eller melding til bygningsmyndighetene må godkjennes av styret før byggemelding kan sendes.

Seksjonseiere på plan 4,5 og 6 kan sette opp spilevegg mellom sine terrasser dersom disse er

i henhold til utførelse som eksisterende ventilasjonsbygg (Møre Royal Grå fasadelekt skrå, farge grå). Spileveggene kan ikke være høyere enn 180cm eller lengre en 5 meter. Eventuelt oppsett av slike spilevegger bekostes av seksjonseier. Spileveggen må settes opp etter avtale med styret.

Styrets innstilling:

Punktet om at seksjonseiere på plan 4, 5 og 6 kunne sette opp spilevegger ble tatt inn i vedtektene i årsmøtet i 2022 etter avtale med Plan- og bygningsetaten (PBE). Mange seksjonseiere med takterrasse hadde satt opp spilevegg uten å søke PBE. Vi fikk et unntak fra søknadsplikten dersom spileveggene var i henhold til utførelse som eksisterende ventilasjonsbygg.

Årsmøtet diskuterte saken lenge og det var mange ulike synspunkter i saken. Det landet til slutt på at punktet om at tilstøtende seksjonseiere måtte være enige ble tatt med.

Styret mener at tilstøtende seksjonseierne skal enes om man skal sette opp hekk eller levegg i felles blomsterkasse som skiller taktrasser. Når spilevegg/hekk først er satt opp, skal det også være enighet mellom seksjonseierne om det skal gjøres endringer. Den foreslåtte vedtektsendring mener styret vil øke risikoen for konflikt mellom seksjonseiere.

PROTOKOLL

Det ble avholdt ekstraordinært årsmøte i
Sameiet Bygg 01 Vinslottet
Tid: Avstemningskjemaet var åpent fra 02.05.25 kl 12:00 til 03.05.25 kl 20:00.
Sted: Avstemming på Microsoft Forms

Konstituering

- 72 boligseksjoner som stemte via stemmeskjema på nett.
- Innkalling og saksliste ble godkjent. 68 boligseksjoner godkjente innkalling og saksliste uten merknader og 4 boligseksjoner godkjente ikke innkallingen og hadde følgende merknader:
 - Eier av seksjon 215** «Det ble vedtatt at setningen skulle fjernes i årsmøtet. For at dette skal gjennomføres lovlig, må det nå stemmes om å evt gjøre om dette vedtaket.»
 - Eier av seksjon 143:** "Viser til skriv sendt styret hvor saken er behandlet i ordinært årsmøte og forslaget fikk ikke 2/3 flertall. Avstemning i ordinært var 34 for endring og 33 mot. Det betyr at over 25 av de fremmøte 67 stemte mot og forlagte ville ikke under noen omstendighet fått 2/3 flertall"
 - Eier av seksjon 128:** "Vi stemte nemlig allerede over dette forslaget på den ordinære generalforsamlingen for bare noen uker siden. Allerede ved starten av generalforsamlingen ble det tydelig gjort rede for at næringsseksjoner ikke skal påvirke utfallet i saker som kun gjelder beboerne. Forslaget fikk ikke det nødvendige 2/3-flertallet og ble derfor forkastet. At informasjonen kanskje ble formidlet på en noe uklar måte, endrer ikke det faktiske utfallet av avstemningen. Det er heller ikke rom for såkalt blanke stemmer i denne typen avstemning. Dersom man ikke rakk opp hånden og stemte for, regnes det som en stemme imot. Hvis man mener at denne praksisen er feil, må i så fall samtlige saker fra generalforsamlingen tas opp igjen, ettersom det heller ikke da ble talt opp eventuelle blanke stemmer. Etter mitt syn bør styret stå imot press fra enkeltpersoner som forsøker å omgjøre et gyldig vedtak gjennom etterpåklokskap og påtrykk."
 - Eier av seksjon 196:** «Jeg kan ikke godkjenne møteinnkallingen fordi det allerede ble fattet et gyldig vedtak i saken på årsmøtet 29. april. Vedtaket ble omgjort uten ny avstemning og i strid med god og demokratisk møtepraksis. Det ekstraordinære møtet fremstår derfor som en ugyldig omkamp etter press, og ikke som en legitim rettelse.»
- Rune Dybvik ble valgt som møteleder og referent.
- Marit Sophie Egge ble valgt til å underskrive protokollen sammen med møteleder.

Møtet ble ansett å være lovlig satt.

Følgende saker ble behandlet

1. **Forslag om vedtektsendring i punkt 6.3 – fjerne setningen «Begge tilstøtende seksjonseiere må være enige om det.» (2/3-flertall av de avgitte stemmer)**
 - 32 boligseksjoner stemte for å fjerne setningen
 - 39 boligseksjoner stemte i mot å fjerne setningen
 - 1 boligseksjon stemte blankt

Vedtak:

Forslaget om å fjerne setningen "Begge tilstøtende seksjoneiere må være enige om det" fra vedtektene punkt 6.3 fikk ikke 2/3-flertall av de avgitte stemmer. Setningen blir dermed stående.

Stemmeskjema ble stengt kl. 20:00 den 03.06.25. Stemmene ble deretter talt opp og protokollen ble godkjent og underskrevet.

Oslo 5. juni 2025

Rune Dybvik
møteleder

Marit Sophie Egge
seksjonseier

Side 2 av 2

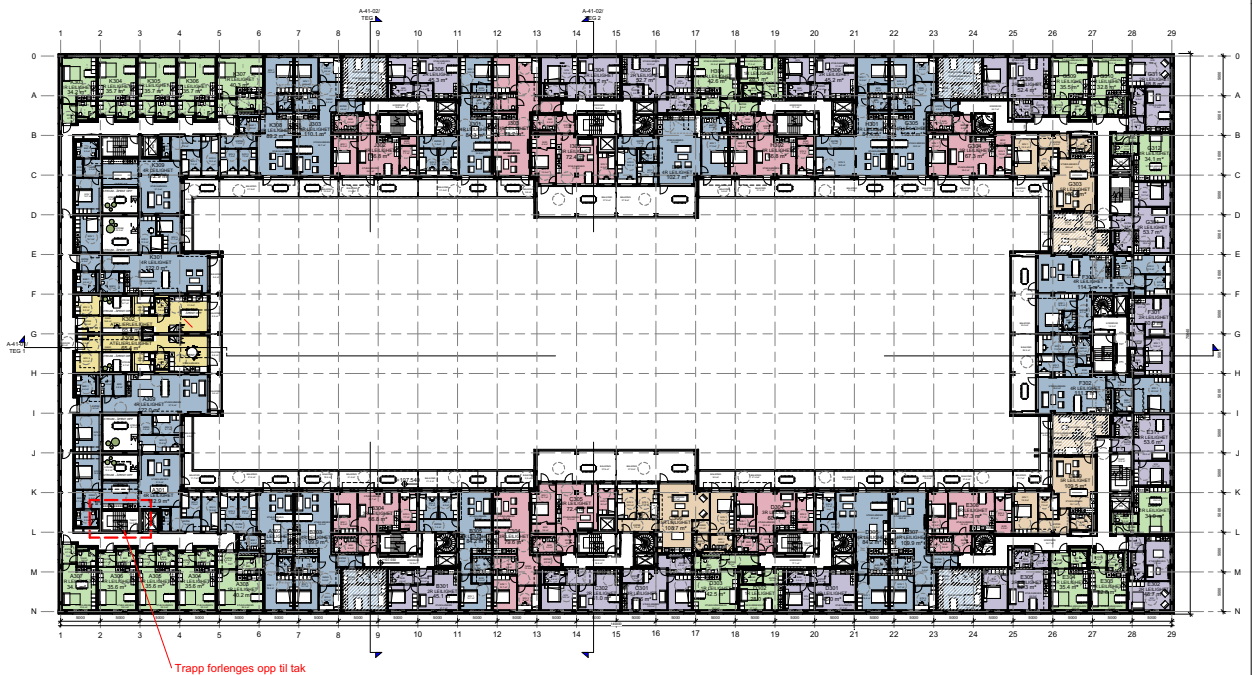

Trapp forlenges opp til tak

VEDLEGG E-14



HÅSLEVANGEN BYGG 01
HÅSLEVANGEN 16, 0274 OSLO
KONTRAKT: 1503/01/01

NETT ALLE RITINGER ANSVARLIGS BEFÆRINGS- OG TILSYNSFORSIKREDE "TILSICHTS" LOKAL-ARBEID.
RITINGEN ER FORBUDT Å BRUKES PÅ ANNE SÅSOM FOR TILSYNSFORMÅL BORTSÉTTET.
LØSRIKTSRITINGEN ER IKKE EN AVDELING AV PROJEKTET. © 2017

PROSJEKT	OVERSIKTSPLAN 03
BYGGNUMMER	A-20-300
BYGGNAVN	A
BYGGTYPE	F. 2000
BYGGKATEGORI	A1
BYGGKATEGORINUMMER	1609
BYGGKATEGORINUMMER	20.02.2017
BYGGKATEGORINUMMER	HA
BYGGKATEGORINUMMER	RJ

Kristin Jarmund
— Arkitekt

KRISTIN JARMUND ARKITEKTER AS
Postboks 1693 Vika
0120 OSLO

Deres ref.: Vår ref. (saksnr.): Saksbehandler: Dato: 16.11.2020
201604482 - 189
Oppgis alltid ved
henvendelse
Kaja Lange Aubert

Adresse: BØKKERVEIEN 4 - 12 Eiendom: 124/235/0/0
Tiltakshaver: HASLE LINJE BYGG 01 AS Søker: KRISTIN JARMUND ARKITEKTER AS
Tiltakstype: Blokk/bygård/terrassehus Tiltaksart: Bruksendring

Ferdigattest - Bøkkerveien 4 - 12

Plan- og bygningsetaten godkjenner søknaden om ferdigattest for Ombygging av tidligere Vinmonopolets sentralanlegg - Bruksendring av H01 til kjøpesenter og øvrige plan til bolig - Riving av byggets midtkors og etablering av gårdsrom, samt påbygg, mottatt 30.10.2020.

Dere har bekreftet at alle krav og betingelser som er stilt i tillatelsen, plan- og bygningsloven (pbl.) og tilhørende forskrifter er oppfylt. På dette grunnlaget gir vi ferdigattesten.

Godkjente tegninger og kart

Følgende tegninger og kart er lagt til grunn for tillatelsen, sak 201604482			
Beskrivelse	Tegningsnr	Dato	PBE-id
Situasjonsplan	F-3	20.02.2017	30/24
Plan U1	A-20-U1	20.02.2017	30/27
Plan U2	A-20-U2	20.02.2017	30/28
Plan tak	A-20-07	20.02.2017	30/35
Snitt gårdsrom	K11_L_S_7_05	17.02.2017	30/39
Revidert Plan U1 etasje	A-20-U1	25.01.2018	66/6
Oversiktsplan 02	A-20-02	12.02.2018	72/7
Oversiktsplan tak	A-20-700	12.02.2018	72/10
Snitt A-A	A-41-01	12.02.2018	72/11

Snitt B-B og C-C	A-41-02	12.02.2018	72/12
Oppriss indre fasade nordvest og sørøst	A-40-03	13.02.2018	72/15
Oppriss indre fasade sørvest og nordøst	A-40-04	13.02.2018	72/16
Utomhusplan - Oversiktsplan	L-700-10-0100-01	22.03.2019	99/9
Gårdsromsplan	L-700-10-0100-02	22.03.2019	99/10
Oversiktsplan 3 etasje	A-20-300	10.05.2019	100/3
Oversiktsplan 4 etasje	A-20-400	10.05.2019	100/4
Oversiktsplan 5 etasje	A-20-500	10.05.2019	100/5
Oversiktsplan 6 etasje	A-20-600	10.05.2019	100/6
Plan og snitt rømning			100/7
Fasade sydvest - uteservering	A-22-121	28.06.2019	128/5
Revidert Fasader sørøst og nordvest	A-40-01	27.06.2019	129/3
Revidert Fasader sørvest og nordøst	A-40-02	27.06.2019	129/4
Plan 1 med utemøblering	A-22-120	02.09.2019	135/2
Skjema V symbol			137/4
Plan 01	A-20-100	17.10.2019	145/2
Oversiktsplan	A-20-400	05.07.2018	158/4
Plan 04 - del 6	A-21-406	15.11.2019	158/5
Plan 05 - del 6	A-21-506	15.11.2019	158/6
Utsnitt fasade nordvest	A-40-015	15.11.2019	158/7
Oversiktsplan 4			181/5
Oversiktsplan 5			181/6

Andre forhold

Pålegget om ferdigstilling av 28.04.2017 er med dette oppfylt.

Sluttrapport for avfallshåndtering

Sluttrapport for avfall ble behandlet 18.11.2019. Den nye sluttrapporten for avfall endrer ikke denne vurderingen.

Viser til tiltaksplanen for forurenset grunn som er godkjent av oss med vedtak datert 27.07.2017. Sluttrapport for forurenset grunn må sendes inn.

Klagefristen er tre uker

Det er mulig å klage på vedtaket. Fristen for å klage er tre uker fra dere mottar dette vedtaket. Se våre nettsider <https://www.oslo.kommune.no/plan-bygg-og-eiendom/klage/klag-pa-vedtak-i-byggesaker/>

Vennlig hilsen

Kaja Lange Aubert - saksbehandler

Åse Munthe Sandvik - enhetsleder

avdeling for områdeutvikling

områdeutvikling byggesak

Kopi til:

HASLE LINJE BYGG 01 AS, Postboks 485, 1373 ASKER



Rett til atkomst

Eier av eiendommen gnr. 124 bnr. 235 snr. 18 i Oslo kommune, erklærer følgende som bindende for seg og senere eiere:

Sameiet Bygg 01 Vinslottet, org.nr. 923 881 395, har rett til atkomst gjennom leiligheten for å komme til den del av byggets tak som ligger utenfor leilighetens terrasse, samt til byggets tak som ligger over leiligheten og seksjon nr. 216.

Atkomstretten er begrenset til situasjoner der det er nødvendig å utføre tilsyn eller enkelt vedlikehold av bygget. Ved behov for arbeider som strekker seg utover én dag, eller arbeider som innebærer større utskiftninger, eller bruk av annet enn enkelt håndverktøy, gjelder atkomstretten ikke. Rettighetshaver må da sørge for egen atkomst ved bruk av lift eller stillas.

Atkomstretten er begrenset til fire tilfeller per kalenderår.

Ved bruk av rettigheten skal det tas hensyn til at leiligheten er en bolig. Ferdslen gjennom leiligheten skal begrenses til et minimum.

Eier av gnr. 124 bnr. 235 snr. 18 skal varsles minst én uke i forveien om at atkomstretten skal benyttes. Kortere frist aksepteres dersom det er behov for umiddelbar tilgang for å unngå skade på bygget.

Atkomstretten til tak innebærer bruk av stige som tilhører rettighetshaver, men som oppbevares hos gnr. 124 bnr. 235 snr. 18. Eier av gnr. 124 bnr. 235 snr. 18 har intet ansvar for bruken av stigen.

Erklæringen skal tinglyses på gnr. 124 bnr. 235 snr. 18 i Oslo kommune.

Oslo, 26. mars 2021

Hjemmelshaver til gnr. 124 bnr. 235 snr. 18 i Oslo kommune:

Live Wergeland Lindemark

Personnr.: 20109040852



(100)

Nabolagsprofil

Bøkkerveien 6A - Nabolaget Løren - vurdert av 412 lokalkjente

Nabolaget spesielt anbefalt for

- Familier med barn
- Etablerere
- Godt voksne



Offentlig transport

Haslevangen Linje 5N, 28, 60, 126	4 min 0.3 km
Hasle Linje 5	7 min 0.6 km
Økern T-bane, buss	11 min 0.9 km
Rosenhoff Linje 17	16 min 1.4 km
Tøyen stasjon Linje RE30, R31	17 min 1.4 km

Skoler

Teglverket skole (1-10 kl.) 694 elever, 51 klasser	10 min 0.8 km
Hasle skole (1-7 kl.) 757 elever, 35 klasser	11 min 0.9 km
Løren skole (1-7 kl.) 716 elever, 32 klasser	13 min 1 km
Wang Ung Oslo (8-10 kl.) 380 elever, 15 klasser	3 min 0.2 km
Frydenberg skole (8-10 kl.) 504 elever, 32 klasser	6 min 0.5 km
Kuben videregående skole	18 min
Valle Hovin videregående skole	19 min



Opplevd trygghet

Veldig trygt 86/100



Kvalitet på skolene

Veldig bra 82/100



Naboskapet

Godt vennskap 67/100

Aldersfordeling

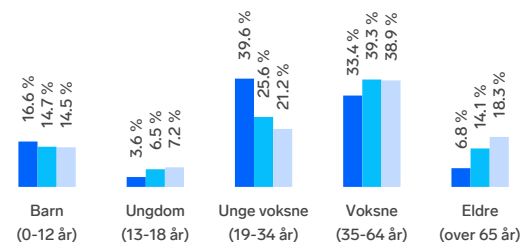

Område	Personer	Husholdninger
Løren	10 668	5 413
Oslo og omegn	999 185	490 708
Norge	5 425 412	2 654 586

Barnehager

Krydderhagen barnehage (1-5 år) 59 barn	3 min 0.3 km
Gregers barnehage	5 min
Brødfabrikken Fus barnehage (0-5 år) 80 barn	5 min 0.4 km



Dagligvare

Spar Hasle	2 min
Kiwi Løren	6 min





Innholdet i nabolagsprofilen er hentet fra ulike datakilder, og feil eller mangler kan forekomme. Vurderinger og sitater er innhentet på web og gir uttrykk for hvordan naboeene vurderer nabolaget. FINN.no AS kan ikke holdes ansvarlig for feil/mangler i profilen. Copyright © Finn.no AS 2026

Primære transportmidler









-  1. Tog/t-bane
-  2. Egen bil
-  3. Buss

 **Shoppingutvalg**
Meget bra 87/100

 **Serveringstilbud**
Meget bra 86/100

 **Kvalitet på barnehagene**
Veldig bra 85/100

Sport

-  Frydenberg skole 7 min 
Aktivitetshall, ballspill 0.6 km
-  Skjønnhaug skole 8 min 
Ballspill, fotball 0.7 km
-  STERK treningscenter 8 min 
-  SATS Hasle 7 min 

Boligmasse

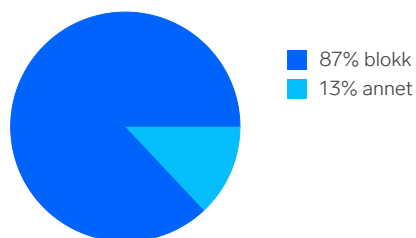





«Bynært, urbant og likevel barnevennlig»

Sitat fra en lokalkjent



Varer/Tjenester

-  Vinslottet 1 min 
-  Vitusapotek Hasle Torg 7 min 

Aldersfordeling barn (0-18 år)

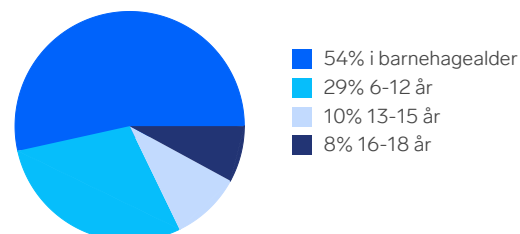

Familiesammensetning

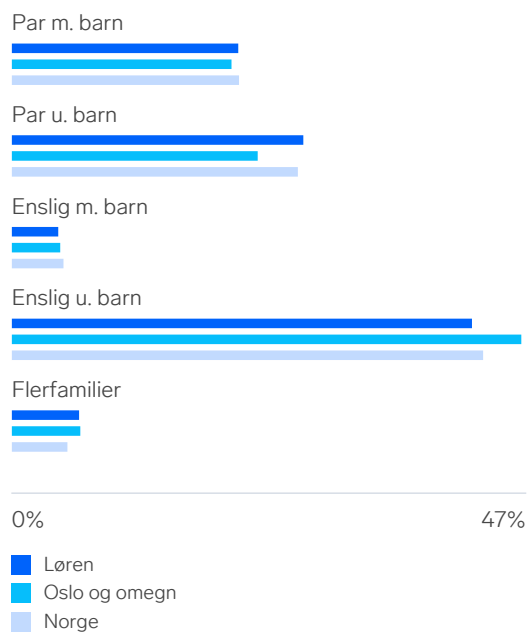

Sivilstand

		Norge
Gift	25%	33%
Ikke gift	67%	54%
Separert	6%	9%
Enke/Enkemann	1%	4%



Innholdet i nabolagsprofilen er hentet fra ulike datakilder, og feil eller mangler kan forekomme. Vurderinger og sitater er innhentet på web og gir uttrykk for hvordan naboeene vurderer nabolaget. FINN.no AS kan ikke holdes ansvarlig for feil/mangler i profilen. Copyright © Finn.no AS 2026

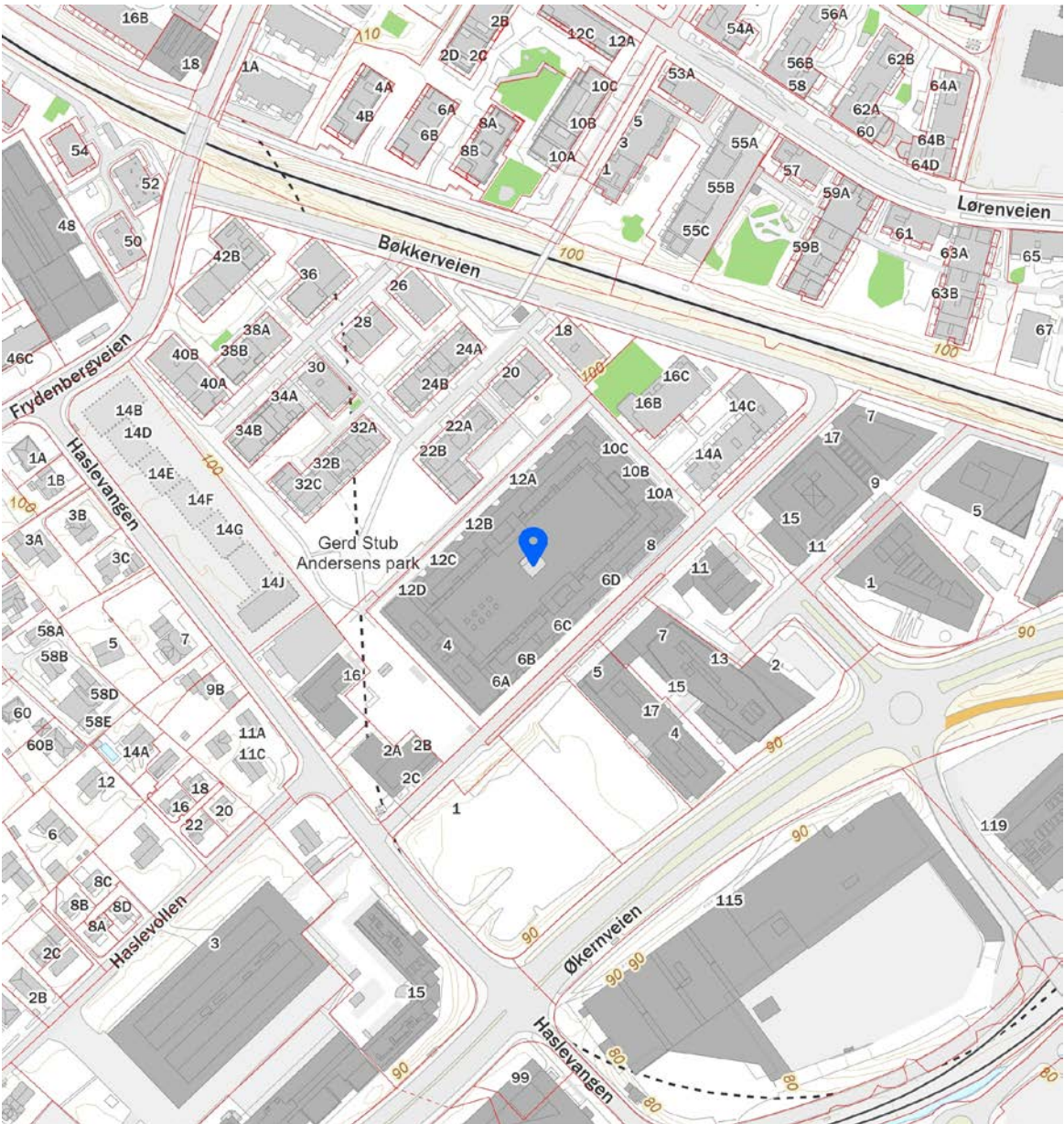
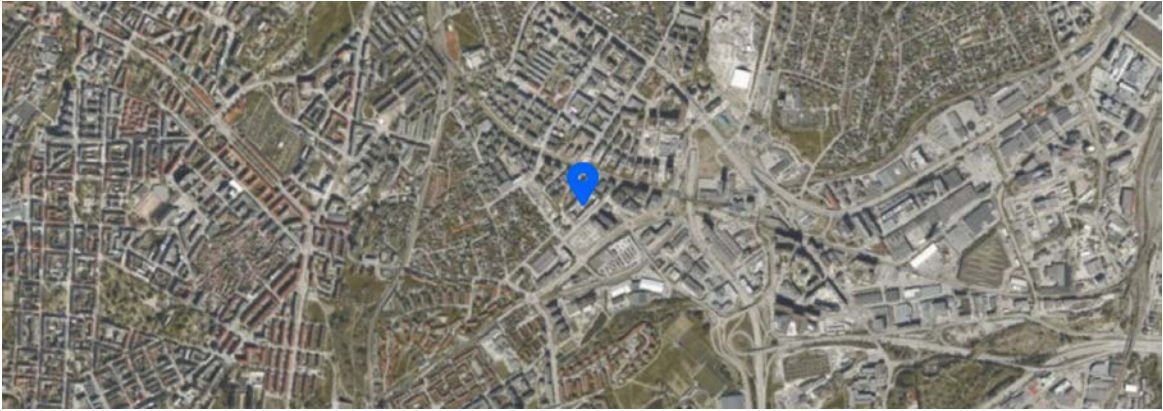

 Innholdet i nabolagsprofilen er hentet fra ulike datakilder, og feil eller mangler kan forekomme. Vurderinger og sitater er innhentet på web og gir uttrykk for hvordan naboe vurderer nabolaget. FINN.no AS kan ikke holdes ansvarlig for feil/mangler i profilen. Copyright © Finn.no AS 2026

Boligkjøperforsikring

Hvis din nye bolig har skjulte feil kan dette koste deg både tid og penger.

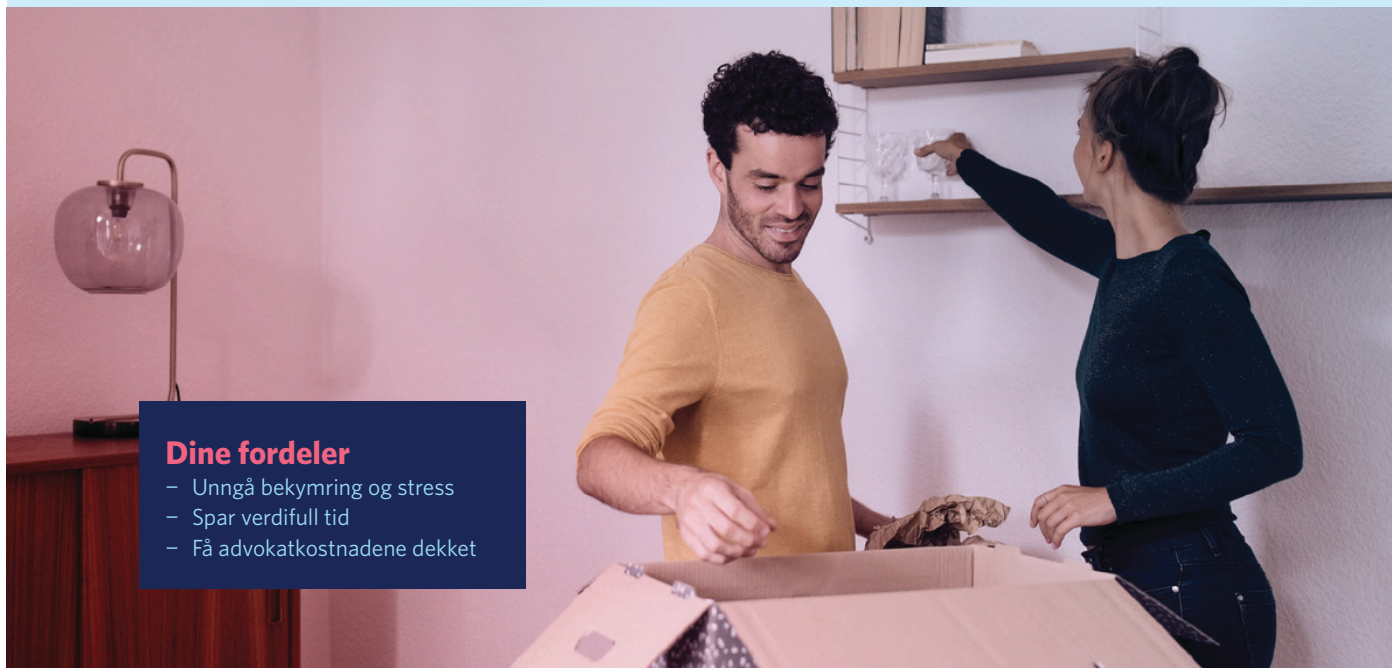

Dine fordeler

- Unngå bekymring og stress
- Spar verdifull tid
- Få advokatkostnadene dekket

Med vår boligkjøperforsikring er du i trygge hender hvis du oppdager feil eller mangler ved boligen du har kjøpt. Forsikringen gir deg tilgang på hjelp fra advokater, saksbehandlere og jurister som er spesialiserte på eiendomskjøp. De står klare til å hjelpe deg i fem år etter overtagelse - uten at du trenger å bekymre deg for egne og eventuelle idømte saksomkostninger.

Få hjelpen du trenger!

- **Når:** Du kjøper forsikringen når du kjøper en brukt bolig. Da gjelder avhendingsloven.
- **Hvor:** Hos eiendomsmegler senest ved kontraktsmøte.
- **Hvordan:** Krysses av i kjøpekontrakten. Forsikringsbevis og vilkår sendes per e-post.

Forsikringen er meglet frem av Söderberg & Partners og er plassert hos Gar-Bo Försäkring AB.

*Det tas forbehold om pris- og vilkårsendringer.

Hva koster forsikringen?

Forsikringspremien trekkes i oppgjøret.

Borettslagseiendom: kr 9 300

Seksjonert eiendom/
aksjebolig: kr 13 500

Enebolig/fritid/tomt: kr 18 900



soderbergpartners.no/eiendom



OVERSIKT OVER LØSØRE OG TILBEHØR TIL EIENDOMMEN

Oversikten er utarbeidet av Norges Eiendomsmeglerforbund, Eiendom Norge og Advokatforeningens Eiendomsmeglingsgruppe, og er gjeldende fra 1. januar 2020.

Generelt

Lov om avhending av fast eigeendom (avhendingslova/avhl.) av 3. juli 1992 regulerer kjøper og selgers rettigheter og plikter ved overdragelse av fast eiendom og andeler i borettslag.

I henhold til avhl. § 3-4 skal eiendommen, når annet ikke er avtalt, overdras med innredninger og utstyr som etter lov, forskrift eller annet offentlig vedtak skal følge med. Det samme gjelder varig innredning og utstyr som enten er fastmontert eller er særskilt tilpasset bygningen, jf. avhl. § 3-5. Loven inneholder ingen detaljert oversikt over hva som omfattes av «innredning og utstyr», og over hva som skal regnes som «fastmontert eller særskilt tilpasset».

Partene kan fritt avtale hva som skal følge med eiendommen ved salg. Bransjens liste over løsøre og tilbehør som skal følge med eiendommen, er en del av avtalen mellom kjøper og selger dersom ikke annet er opplyst i salgsoppgaven, kjøper har tatt forbehold i bud eller avtale på annen måte er inngått. Der intet annet er avtalt, vil løsøre og tilbehør medfølge slik dette fremkommer av avhl. § 3-4 og § 3-5 og denne oversikt.

Produkter og installasjoner som medfølger overdras uten noen form for garantier, utover eventuell gjenværende leverandørgaranti.

Dersom det er noe i nedenstående liste som ikke finnes på eiendommen, vil det heller ikke medfølge.

- 1. HVITEVARER** medfølger der dette er spesielt angitt i salgsoppgaven.
- 2. HELDEKKENDE TEPER** følger med uansett festemåte.
- 3. VARMEKILDER**, slik som ovner, kaminer, peiser, varmpumper og panelovner, følger med uansett festemåte. Frittstående biopeiser/varmeovner og terrassevarmere medfølger ikke. Det følger ikke med varmekilder i rom som ikke har vegg- eller fastmonterte varmekilder på visning.
- 4. TV, RADIO OG MUSIKKANLEGG**. TV-antennar og fellesanlegg for TV, herunder parabolantenne, og tuner/dekoder/tv-boks medfølger der dette eies av selger. Veggmontert TV/flatskjerm med tilhørende festeordning samt musikkanlegg følger ikke med (se også punkt 12).
- 5. BADEROMSINNREDNING/UTSTYR**. Badekar, dusjkabinett, dusjvegger, alle fastmonterte speil og hyller, fastmonterte glass- og håndkleholdere, herunder håndklevarmere samt baderomsinnredning, medfølger.
- 6. GARDEROBESKAP** medfølger, selv om disse er løse. Fastmonterte garderobehyller og knagger medfølger. Innredning i garderobeskap, for eksempel løse eller fastmonterte trådkurver, hyller, stenger og lignende, medfølger.
- 7. KJØKKENINNREDNING** medfølger, herunder også åpne, fastmonterte hyller og løs eller fastmontert kjøkkenøy.



- 8. MARKISER, PERSIENNER** og annen type innvendig og utvendig solskjerming, gardinoppheng, lamellgardiner og liftgardiner medfølger.
- 9. AVTREKKSIVIFTER** av alle slag, samt fastmonterte aircondition/ventilasjonsanlegg, medfølger.
- 10. SENTRALSTØVSUGER** medfølger med komplett anlegg, herunder slange, munnstykke mm.
- 11. LYSKILDER.** Kupler, lysstoffarmatur, fastmonterte "spotlights", oppheng og skinner med spotlights samt utelys og hagebelysning medfølger. Vegglamper, krokhengte lamper, lysekroner, prismelamper og lignende som er koblet til sukkerbit eller stikkontakt følger likevel ikke med.
- 12. INSTALLERTE SMARTHUSLØSNINGER** med sentral som styrer lys, varme, lyd o.l., samt tilhørende trådløse enheter som brytere, sensorer, kameraer, integrerte høyttalere el. medfølger. Enkle lysstyringssystem f.eks. med en sentral som kun styrer lyspærer eller smartpærer montert i sokkel medfølger likevel ikke.
- 13. UTVENDIGE SØPPELKASSER** og eventuelt holder/hus til disse medfølger.
- 14. POSTKASSE** medfølger.
- 15. UTENDØRS INNRETNINGER** slik som flaggstang, fastmontert tørkestativ, samt andre faste utearrangementer som f.eks. badestamp, boblekar/jacuzzi og liknende utendørs kar, lekestue, lekestativ, utepeis, fastmontert trommel til vannslange, medfølger. Guidekabel/avgrensingskabel til robotgressklipper medfølger, men robotgressklipper og ladestasjon for denne medfølger ikke.
- 16. FASTMONTERT VEGGLADER/LADESTASJON TIL EL-BIL** medfølger uavhengig av hvor laderen er montert.
- 17. SOLCELLEANLEGG** med tilhørende teknisk infrastruktur medfølger.
- 18. GASSBEHOLDER** til gasskomfyr og gasspeis medfølger.
- 19. BRANNSTIGE, BRANNTAU, feiestige** og lignende medfølger der dette er påbudt. Løse stiger medfølger ikke.
- 20. BRANNSLUKNINGSAPPARAT, BRANNSLANGE** og RØYKVARSLER medfølger der dette er påbudt. Det er eier og brukers plikt til å se til at utstyret forefinnes på enhver eiendom. Hvis annet ikke er uttrykkelig avtalt, skal dette derfor alltid følge med ved salg av eiendom.
- 21. SAMTLIGE NØKLER** til eiendommen som selger er i besittelse av skal overleveres kjøper på overtakelsen, herunder nøkler til eventuelle boder, uthus, garasjeportåpner e.l. Låses boder, uthus e.l. med hengelås, skal lås og nøkler til disse medfølge.
- 22. GARASJEHYLLER, bodhyller, lagringshyller** og oppheng til bildekk medfølger såfremt de er fastmontert.
- Planter, busker og trær som er plantet på tomten, eller fastmonterte kasser og lignende er en del av eiendommen og medfølger i handelen.

Fra hvilepuls til makspuls.

Det er Emera



I Emera følger vi en tydelig rød tråd der kvalitet gjennomsyrrer alt vi gjør. Hos oss kommer du til å ha hvilepuls helt frem til budrunden og makspuls når den er over!

En komplett meglertjeneste

Emera Eiendomsmegling tilbyr en komplett meglertjeneste – fra verdivurdering, klargjøring og koordinering av all markedsføring til overtakelse og gjennomføring av salget.

En prosess du fortjener

Vårt mål er at du, enten du er selger eller kjøper, skal føle engasjement, ærlighet og profesjonalitet gjennom hele prosessen.

Ærlighet varer lengst

Vi tror sterkt på åpenhet og ærlighet og gir ingen urealistiske løfter eller forskjønnede beskrivelser.

Erfaring som gir resultater

Vi sier det som det er – enkelt og greit – fordi vi vet at det gir de beste resultatene. Erfaringen vår bekrefter det, og erfaring har vi mye av.

[emera.no](https://www.emera.no)



EMERA OSLO

Emera Oslo
— Der lokal kjennskap
møter ekspertise

Velkommen til Emera Oslo – meglere med den beste lokalkunnskapen og erfaringen som sikrer deg et topp salg. Vi gjør boligsalget enklere og budrunden morsommere – fra hvilepuls til makspuls. Skal du selge i Oslo? Snakk med oss!



Emir Resulbegovic
Eiendomsmegler | Salgssjef | Partner

emir.resulbegovic@emera.no
+47 473 97 811

Fra hvilepuls til makspuls. Det er Emera.

Forbrukerinformasjon om budgivning



Sist oppdatert med virkning fra 1. juli 2025, i forbindelse med ikrafttredelse av endringer i eiendomsmeglingsloven.

Informasjonen er utarbeidet av Forbrukerrådet, Advokatforeningen ved Lovutvalget for eiendomsmegling, Eiendom Norge og Norges Eiendomsmeglerforbund, på grunnlag av bl.a. eiendomsmeglingsloven § 6–8.

Nedenfor gis en oversikt over de retningslinjer som anbefales ved budgivning på eiendommen. Avslutningsvis gis også en kort oversikt over de viktigste rettsreglene tilknyttet budgivning.

Før det legges inn bud på eiendommen oppfordres budgiver til å sette seg inn i all relevant informasjon om eiendommen, herunder salgsoppgave og tilstandsrapport.

GJENNOMFØRING AV BUDGIVNING:

1. Alle bud skal inngis skriftlig til megler, som formidler disse videre til selger. Med skriftlige bud menes også elektroniske meldinger som e-post og SMS når informasjonen i disse er tilgjengelig også for ettertiden. Kravet til skriftlighet gjelder også budforhøyelser, og motbud (bud fra selger), aksept eller avslag fra selger. Før formidling av bud til selger skal megler innhente gyldig legitimasjon og signatur fra budgiver. Kravet til legitimasjon og signatur er oppfylt for budgivere som benytter e-signatur som f.eks. BankID eller MinID.

2. Et bud bør inneholde eiendommens adresse (eventuelt gnr/bnr), kjøpesum, budgivers kontaktinformasjon, finansieringsplan, akseptfrist, overtakelsesdato og eventuelle forbehold som for eksempel usikker finansiering, salg av nåværende bolig ol. Normalt vil ikke et bud med forbehold bli akseptert før forbeholdet er avklart. Konferer gjerne med megler før bud inngis.

3. Megler skal legge til rette for en forsvarlig avvikling av budrunden. I forbrukerforhold (dvs. der selger er forbruker) skal megleren ikke formidle bud med kortere akseptfrist enn kl. 12.00 første virkedag etter siste annonserte visning. Etter denne fristen bør budgivere ikke sette en kortere akseptfrist enn at megler har mulighet til, så langt det er nødvendig, å orientere selger, budgivere og øvrige interessenter om bud og forbehold. Dersom bud inngis med en frist som åpenbart er for kort til at megleren kan avvikle budrunden på en forsvarlig måte som sikrer selger og interessenter et tilstrekkelig grunnlag

for sine handlingsvalg, vil megler fraråde budgiver å stille slik frist.

4. Megler skal ikke formidle bud med forbehold om at budet eller forbehold i budet skal holdes skjult (hemmelig) for andre budgivere og interessenter.

5. Megleren vil uoppfordret gi sin vurdering av det enkelte bud overfor selger, når budet er gitt innenfor fristene i punkt 3.

6. Megleren skal, så langt det er nødvendig og mulig, holde budgiverne skriftlig orientert om mottatte bud, herunder budets størrelse, forbehold og akseptfrist. Megler skal så snart som mulig bekrefte skriftlig overfor budgivere at budene deres er mottatt. For øvrig vil megler, på forespørsel fra andre, opplyse om aktuelle bud på eiendommen, herunder relevante forbehold.

7. Kopi av budjournal skal gis til kjøper og selger uten ugrunnet opphold etter at handel er kommet i stand. Dersom det er viktig for budgiver å bevare sin anonymitet, bør budet formidles gjennom fullmektig.

8. Etter at handel har kommet i stand, eller dersom en budrunde avsluttes uten at handel er kommet i stand, kan en budgiver kreve kopi av budjournalen i anonymisert form.

VIKTIGE AVTALERETTSLIGE FORHOLD:

1. Det eksisterer ingen angrerett ved salg/kjøp av fast eiendom.

2. Når et bud er inngitt til megler og innholdet i budet er formidlet til selger (slik at selger har fått kunnskap om budet), kan budet ikke kalles tilbake. Budet er da bindende for budgiver frem til akseptfristens utløp, med mindre budet før denne tid avslås av selger eller budgiver får melding om at eiendommen er solgt til en annen. Man bør derfor ikke gi bud på flere eiendommer samtidig dersom man ikke ønsker å kjøpe flere enn en eiendom.

3. Selger står fritt til å forkaste eller akseptere ethvert bud, og er for eksempel ikke forpliktet til å akseptere høyeste bud.

4. Når en aksept av et bud har kommet frem til budgiver innen akseptfristens utløp er det inngått en bindende avtale.

5. Husk at et eventuelt bud fra selger til kjøper (såkalte «motbud»), avtalerettslig er et bindende tilbud som medfører at det foreligger en avtale om salg av eiendommen dersom budet i rett tid aksepteres av kjøper.

Budskjema



Emir Resulbegovic
emir.resulbegovic@emera.no
473 97 811

Emera kontor:
Emera eiendomsmegling Oslo
229 52 222

KJØPESUM KR + omkostninger ihht. opplysninger i salgsoppgaven		
Kjøpet finansieres slik:		
BANK/FINANSIERINGSINSTITUSJON:	REFERANSE & TELEFONNUMMER	SUM:
		Kr.
		Kr.
		Kr.
		Kr.
EGENKAPITAL:		Kr.
TOTALT:		
EGENKAPITAL BESTÅR AV: Salg av nåværende bolig eller annen fast eiendom Disponibelt kontant beløp (bankinnskudd)		
Ønsket overtagelsesdato:		
NÅVÆRENDE BUD ER BINDENDI FOR UNDERTEGNEDE TIL OG MED DEN: Budet er bindende til klokken 16.00 den dagen, hvis ikke budgiver har angitt et annet klokkeslett, dog ikke tidligere enn kl. 12.00 første virkedag etter siste annonserte visning. Bud skal ikke ha kortere akseptfrist enn 30 minutter fra budet inngis. Bud med kortere frist kan bli avvist.		
Evt. forbehold (eks. finansiering, salg av egen bolig etc.):		

NAVN:	NAVN:
PERSONNR:	PERSONNR:
ADRESSE:	ADRESSE:
POSTNR: POSTSTED:	POSTNR: POSTSTED:
MOB TLF:	MOB TLF:
E-POST:	E-POST:
DATO: STED:	DATO: STED:
SIGNATUR:	SIGNATUR:
Jeg ønsker boligkjøperforsikring	Hvis mitt bud blir akseptert, ønsker jeg at megler forbereder en kjøpekontrakt med boligkjøperforsikring. Avtale om forsikring inngås ikke før jeg undertegner kjøpekontrakten.

IDENTIFIKASJON

Legg ID her

IDENTIFIKASJON

Legg ID her

Din bolig. Din historie.

Det er Emera.



Minnene fra da du eide huset lever videre. Derfor har vi i Emera samarbeidet med de beste i Norge for å skape et prospekt som du ønsker å ta vare på. Men enda viktigere, som tar miljøet på alvor.



Los Digital investerer mye i å ha en moderne og ny maskinpark. Dette bidrar til en vesentlig mer miljøvennlig produksjon.

Trykt i Norge, sertifisert med miljømerket Svanen og medlem av Grønt Punkt Norge.



2041 0848



TRYKT I NORGE

NO-3619





Fra «Til salgs» til «Solgt!»

Det er Emera.





EMERA

EIENDOMSMEGLING