

# Tilstandsrapport

 Boligbygg med flere boenheter

 Balchens gate 6, 0265 OSLO

 OSLO kommune

 gnr. 212, bnr. 38, snr. 12

Sum areal alle bygg: BRA: 82 m<sup>2</sup> BRA-i: 73 m<sup>2</sup>



Befaringsdato: 27.05.2026

Rapportdato: 01.06.2026

Oppdragsnr.: 13722-3376

Eiendomsverdi ref nr: EI3179

Autorisert foretak: Øyum Takst og Eiendom AS

Sertifisert Takstingeniør: Erik Øyum



Rapporten kan brukes i inntil ett år etter rapportdato, og kan ikke gjenbrukes ved flere boligsalg i denne perioden. Skjer det endringer, oppstår skader også videre på boligen, bør du som selger be om oppdatert rapport.

## Norsk takst

Norsk takst er bransjeorganisasjonen for landets bygningssakkyndige og takstforetak, med om lag 1400 sertifiserte medlemmer fordelt på omtrent 1000 bedrifter. I boligomsetningen regnes takstrapportene som et helt avgjørende element i den informasjonen som gjøres tilgjengelig for kjøper. Årlig leverer medlemmene rundt 120.000 slike takster. Det gir unik oversikt over norske boliger, og bidrar til at alle oppdrag kan utføres med utgangspunkt i erfaringsbasert kvalitet.



Det stilles høye krav til utdanning, sertifisering og yrkesetikk. Norsk takst er opptatt av at boligomsetningen skal være trygg, og legger vekt på å opptre uavhengig av andre bransjeaktører. Bygningssakkyndige fakturerer sine tjenester uten hensyn til hvilken pris som oppnås, og skal heller ikke på annen måte ha noen egeninteresse knyttet til handelen.

Uavhengighet og god fagkunnskap har over tid bygget troverdighet og tillit. Både selger og kjøper skal kunne stole på bygningssakkyndiges vurderinger. For tilfeller der det likevel skulle oppstå misnøye med utført arbeid, har vi sammen med Forbrukerrådet etablert en klagenemnd.

Norsk takst har en sentral rolle i utviklingen av norske standarder, regler og profesjonsprinsipper, og representerer bransjen i alle relevante internasjonale fora. Dette sikrer at norske bygningssakkyndige tidlig kan tilpasse seg krav og bransjetrender fra utlandet, samtidig som takseringsfaget får en norsk stemme på verdensbasis. Organisasjonen bidrar i næringspolitisk sammenheng, og har vært en pådriver for å sikre at lover og regler gir trygghet for forbrukerne i boligomsetningen.

## Øyum Takst og Eiendom AS

Øyum Takst og Eiendom AS er del av kontorfellesskapet Taksthuset AS. Taksthuset har lang erfaring og kompetanse på alt innen takstfaget fra næringstakster, boligtakster, tilstandsvurderinger, skjønn, overtakelse av boliger og så videre. Se [www.taksthuset.no](http://www.taksthuset.no) for kontaktinfo og medarbeidere.

Jeg, Erik Øyum, har jobbet som takstmann siden 2014 og er sertifisert med verditaksering av bolig, tilstandsanalyse av boligeiendom, skjønn og skadetaksering av byggverk.



Rapportansvarlig

Erik Øyum

Uavhengig Takstingeniør

[erik@taksthuset.no](mailto:erik@taksthuset.no)

900 88 685



Medlem av  
**NITO**

# Dette trenger du å vite om tilstandsrapporten



## Hva er en tilstandsrapport?

En tilstandsrapport beskriver synlige skader/avvik eller tegn på skader/avvik på boligen. Rapporten fremhever vanligvis ikke positive egenskaper ved boligen.



## Hva vurderer en bygningsakkyndig?

Den bygningsakkyndige vurderer boligen ut fra hva man kan forvente av en bygning av samme alder og type. Vurderingen gjøres som regel mot hvordan det var vanlig å bygge og regler som gjaldt da boligen ble oppført (søknadstidspunktet). Forhold som er vanlige for bygningens alder, slik som slitasje etter normal bruk regnes ikke som avvik.



## Hva inneholder tilstandsrapporten?

Den bygningsakkyndige undersøker rom og bygningsdeler slik det kommer frem av [Forskrift til avhendingsloven](#). Tilstandsrapporten inneholder bare avvik som den bygningsakkyndige kan se eller kontrollere med enkle hjelpemidler. Det gjøres ikke nærmere undersøkelser slik som åpning av vegger eller andre bygningsdeler. I vegg mot våtrom og rom under terreng kan det borres et hull for å gjøre enkle undersøkelser slik som fuktsøk.

## Når du kjøper en brukt bolig

Når du kjøper en brukt bolig, er det viktig å være oppmerksom på at dette ikke kan sammenlignes med å kjøpe en ny bolig. Måten boligen ble bygget på kan være annerledes enn i dag. Bygninger svekkes over tid, og utsettes for slitasje blant annet på grunn av bruk og vær og vind. Mange boliger fornyes helt eller delvis, noen i flere omganger, eller det oppføres tilbygg. Særlig for boliger som er pusset opp eller endret, er det viktig å merke seg at fornyelse av overflater ikke nødvendigvis betyr at bygningsdeler under er forbedret.

## Vurdering mot byggregler

Den bygningsakkyndige vil vurdere boligen mot hvordan det var vanlig å bygge og regler som gjaldt på søknadstidspunktet. Den bygningsakkyndige ser etter avvik som har betydning for og som reduserer boligens funksjon og verdi, og som kommer frem av forskrift til avhendingslova.

Noen bygningsdeler og forhold vil den bygningsakkyndige vurdere mot dagens regelverk. Etter dagens regelverk vil disse kunne få avvik og/eller TG2 eller TG3 uten at det nødvendigvis er krav om at avviket utbedres. Dette kan gjelde sluk, tettesjikt og fall på bad og vaskerom, forhold som gjelder sikkerhet mot brann, rekkverk, trapper osv.

## Tilstandsrapporten beskriver ikke hele boligen

### BYGNINGSSAKKYNDIGE SER FOR EKSEMPEL IKKE PÅ

- vanlig slitasje og normal vedlikeholdstilstand
- bagatellmessige forhold som ikke påvirker bygningens bruk eller verdi vesentlig
- etasjeskillere
- tilleggsbygg slik som garasje, bod, anneks, naust også videre
- utvendige trapper
- støttemurer
- skjulte installasjoner
- installasjoner utenfor bygningen
- full funksjonstesting av el- og VVS-installasjoner
- geologiske forhold og bygningens plassering på grunnen
- bygningens planløsning
- bygningens innredning
- løsøre slik som hvitevarer
- utendørs svømmebasseng og pumpeanlegg
- bygningens estetikk og arkitektur
- bygningens lovlighet (bortsett fra bruksendringer, brannceller og forhold som åpenbart kan påvirke helse, miljø og sikkerhet)
- fellesarealer (med mindre boligeier har vedlikeholdsplikt for fellesarealer og dette er kjent for bygningsakkyndig, eller fellesarealet har en særlig tilknytning til boligen).

© iVerdi 2023 © Norsk takst 2023

Malen til denne rapporten, inkludert standardtekstene fra Norsk takst, er vernet etter åndsverkløven og kan kun benyttes av medlemsforetakene i Norsk takst og av takstingeniører som er sertifisert i slikt foretak, samt av kunder hos iVerdi og studenter hos NEAK. For andre aktører er eksemplarframstilling av malen og standardtekster, som utskrift og annen kopiering til bruk som grunnlag for tilsvarende rapporter, bare tillatt når det er hjemlet i lov (kopiering til privat bruk, sitat o.l.) eller avtale med Norsk Takst ([Forside](#)) eller iVerdi ([Hjem-iVerdi](#)).

Utnyttelse i strid med lov eller avtale kan medføre erstatnings- og straffansvar.

# Dette trenger du å vite om tilstandsrapporten

## Tilstanden vurderes med ulike tilstandsgrader

Tilstanden gir uttrykk for en gitt forventet tilstand, blant annet vurdert ut fra alder og normal bruk. Ved Tilstandsgrad 0 (TG0) og Tilstandsgrad 1 (TG1) gir den bygningssakkyndige normalt ingen begrunnelse for valg av tilstandsgrad. Grunnen er at bygningen eller bygningsdelen da bare har normal slitasje. Ved skjulte konstruksjoner kan alder alene avgjøre tilstandsgrad. Når bygningssakkyndige anbefaler tiltak, for eksempel utbedringer, må brukeren av rapporten vurdere om tiltakene er nødvendige og lønnsomme. Når den bygningssakkyndige velger tilstandsgrad, baseres vurderingen på faste kriterier som følger av gjeldende bransjestandard for Teknisk tilstandsanalyse ved omsetning av bolig og Forskrift til avhendingslova.



### TILSTANDSGRAD 0, TG0: INGEN AVVIK

Bygningsdelen skal være tilnærmet ny, ikke vise tegn på slitasje og det skal være lagt frem dokumentasjon på faglig god utførelse. Det er ingen merknader til delen.



### TILSTANDSGRAD 1, TG1: MINDRE AVVIK

Bygningsdelen skal bare ha normal slitasje, og strakstiltak skal ikke anses som nødvendig. Graden kan også brukes når delen er ny, men der dokumentasjon på faglig god utførelse mangler.



### TILSTANDSGRAD 2, TG2: VESENTLIGE AVVIK OG MINDRE AVVIK SOM ETTER NS 3600 GIR TG 2

Bygningsdelen skal enten ha feil utførelse, en skade eller symptomer på skade, sterk slitasje eller nedsatt funksjon. Graden gis når bygningsdelen trenger vedlikehold eller tiltak i nær fremtid. Graden skal også brukes når delen er gammel og det er grunn til å varsle om faren for skader på grunn av alderen, eller når det er grunn til å overvåke delen spesielt på grunn av fare for større skader eller følgeskader.



### TILSTANDSGRAD 3, TG3: STORE ELLER ALVORLIGE AVVIK

Denne tilstandsgraden brukes ved kraftige tegn på forhold som man må regne med trenger utbedring straks eller innen kort tid. Det er påvist funksjonssvikt eller sammenbrudd.



### IKKE UNDERSØKT/IKKE TILGJENGELIG FOR UNDERSØKELSE

Det kan være avvik/skader som ikke er avdekket.

## Informasjon om utbedringskostnader

Utbedringskostnadene i rapporten er sjablongmessige anslag basert på observerte forhold som feil, skader eller uregelmessigheter, samt foreslåtte tiltak. Disse anslagene er veiledende, angis i fem intervaller, er basert på generelle erfaringstall, og må ikke forveksles med konkrete pristilbud fra håndverkere eller entreprenører. Faktiske kostnader kan variere betydelig, avhengig av individuelle valg, materialpriser og markedsforhold. For å få en nøyaktig vurdering av utbedringskostnadene anbefales ytterligere undersøkelser og innhenting av flere pristilbud fra kvalifiserte fagfolk. Slike anslag gis for TG3, der dette er mulig.



Tiltak under kr 20 000



Tiltak mellom kr 20 000 – 100 000



Tiltak mellom kr 100 000 – 200 000



Tiltak mellom kr 200 000 – 500 000



Tiltak over kr 500 000

# Beskrivelse av eiendommen

Boligen fremstår som velholdt, pen og med normal bruksslitasje. Se punkter under konstruksjoner for eventuelle behov i forhold til vedlikehold. Se hovedpunkter lenger bak i rapporten. Under er et kortere sammendrag av hovedpunktene.

## Boligbygg med flere boenheter - Byggeår: 1952

### UTVENDIG

[Gå til side](#)

Bygg oppført i bærende konstruksjoner i mur/betong. Fasaden er pusset og malt.

Skråtakskonstruksjon i tre.

2- lags isolerglass i trerammer. Vinduene er sidehengslede.

Brannsertifisert (B 30) og lydklassifisert (35 db) inngangsdør. Balkongdør med glassfelt.

Balkong i betong med rekkverk i betong. Gulvet er malt. Avrenning fra balkongen gjennom sluk koblet til nedløp. Balkongen er på ca. 1 m<sup>2</sup>. Balkongen vender ut mot Balchens gate og er omtrent nordvendt.

### INNVENDIG

[Gå til side](#)

Gulv: Fiskebensmønstrert hellimt parkett. 1- stavs parkett i soverommene. Fliser i kottet. Veggflater: Malte flater. Himling: Malt glatt himling. Downlights i entréen. Det må påregnes at det kan forekomme bruksmerker etter normal bruk, veggfester etc.

Alle flater er byttet og- eller pusset opp i 2021. Det er fremlagt beskrivelse av utførte arbeider fra Byggmester Christensens EFTF. AS fra 2021. Det henvises til dokumentet for detaljer.

Boligen har etasjeskille i betong. Det er utført stikkmålinger med laservater over to meters lengde og gjennom hele rom på to helt tilfeldige steder/rom i boligen. Det er målt avvik utover toleransekravene angitt i gjeldende fagstandard (NS 3600). Stikkmålinger er utført i soverom og stue.

Pipeløp i tegl fra byggeår. Peis i stuen med gnistfanger.

Profilerte innerdører med terskler. Glassdør inn til kjøkkenet.

Oppvarming: Det er montert elektriske panelovner som varmekilde. Varme i baderomsgulvet. Peis i stuen.

### VÅTROM

[Gå til side](#)

Bad:

Flislagt bad med dusjnise med innfellbare dusjdører, servant med ett greps blandebatteri og vegghengt toalett. Det er utført fuktsøk på overflater uten at unormale verdier ble avdekket.

Eier opplever ikke problemer med badet. Badet er fra 2021.

Det er fremvist dokumentasjon i form av diverse bilder og sjekkliste fra membranlegger. Undersøkelsene baserer seg på synlige og tilgjengelige bygningsdeler.

Det er elektrisk styrt vifte.

Det er betong/murvegg på badet bak dusjonen. Hulltaking er derfor ikke utført. Det er utført fuktsøk med Protimeter MMS 3 på overflater inne på badet uten at det ble avdekket unormale verdier.

### KJØKKEN

[Gå til side](#)

Kjøkkeninnredning fra Norema med profilerte fronter. Laminat benkeplate med oppvaskum og ett greps svingbart blandebatteri. Induksjon koketopp med innebygget kullfilteravtrekk. Innebygget stekeovn og ekstra stekeovn med mikrofunksjon. Integrert kjøleskap/fryser og oppvaskmaskin. Ingen utslag på fuktsøk foran benkeskap. Ingen synlige lekkasjer.

Det er installert komfyrvakt og lekkasjestopper. Kjøkkenet er fra 2021. Det er fremvist deleliste/faktura fra 2021 fra Oslo Kjøkkensenter AS.

Koketopp med integrert kullfilteravtrekk. Utblåsning i benkeskapet.

### TEKNISKE INSTALLASJONER

[Gå til side](#)

Vannrør kjøkken: Rør i rør med stoppekraner. Det er tettemuffer på rørene. Det er montert lekkasjestopper i benkeskapet. Bad: Rørskap med samlestocker og stoppekraner. Drensåpning ut på baderomsgulvet for synliggjøring av eventuelt lekkasjevann. Luke med stoppekran på siden av sisternen. Det er fremlagt erklæring på utførelse av rørarbeider fra 2021. Arbeidene ble utført av Rørleggerfirma Lien & Co AS.

Synlige avløpsrør er av plast (under servanter etc.). Soilrør er ikke tilgjengelig inne i leiligheten.

Naturlig ventilasjon.

Kullfiltervifte på kjøkkenet. Elektrisk vifte på badet. Det er ingen friskluftsvifter i leiligheten.

Opplegg for vaskemaskin i kottet i entréen. Det er montert lekkasjestopper som fuktsikring. Veggmontert avløpsrør.

Varmtvann leveres fra fellesanlegg. Det er konstatert at det er varmt vann i alle blandebatterier. Fellesanlegg utenfor leiligheten er ikke inspisert.

Sikringsskap i gangen med automatsikringer, overspenningsvern og jordfeilbrytere. Forskriftsmessig brukerveiledning til jordfeilbryter, overspenningsvern og kursoversikt. 9 kurser. Hovedsikring på 40 A.

### FORHOLD SOM ÅPENBART KAN MEDFØRE FARE FOR HELSE, MILJØ OG SIKKERHET

[Gå til side](#)

Det er utført en enkel vurdering av HMS (helse, miljø og sikkerhet) i h.h.t. gjeldende regler. Sjekkpunkter er blant annet høyde på balkongrekkverk, manglende rekkverk, radon, elektrisk anlegg, brannvarsling med mer. Eventuelle avvik skal skrives inn i rapporten, men uten TG (tilstandsgrad). Ved avvik er disse listet opp under dette avsnittet i eget punkt. (Står det ingenting, er det ikke avdekket avvik).

# Beskrivelse av eiendommen

## Arealer

[Gå til side](#)

## Forutsetninger og vedlegg

[Gå til side](#)

## Lovlighet

[Gå til side](#)

## Boligbygg med flere boenheter

- Det foreligger ikke tegninger

Tegninger ligger ikke tilgjengelig i kommunens elektroniske arkiv (saksinnsyn). Egne undersøkelser anbefales.

# Sammendrag av boligens tilstand

## Fordeling av tilstandsgrader

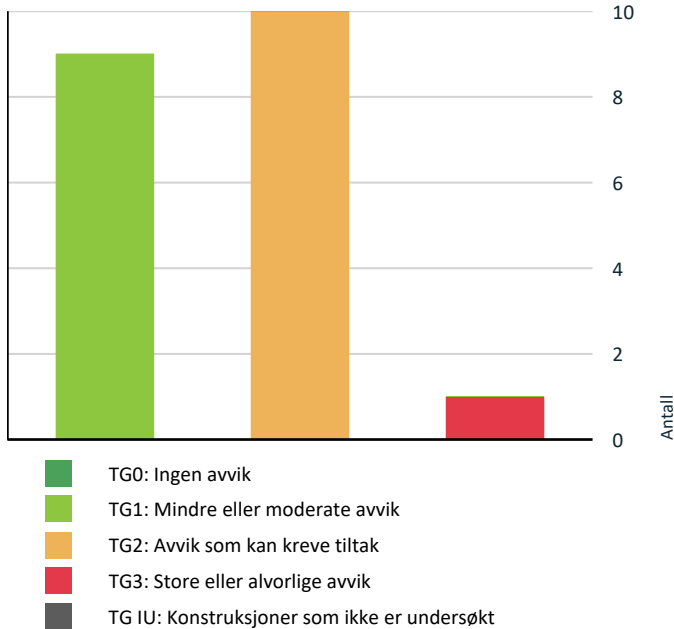

Vil du vite mer om tilstandsgrader? Se side 4.

## Anslag på utbedringskostnad

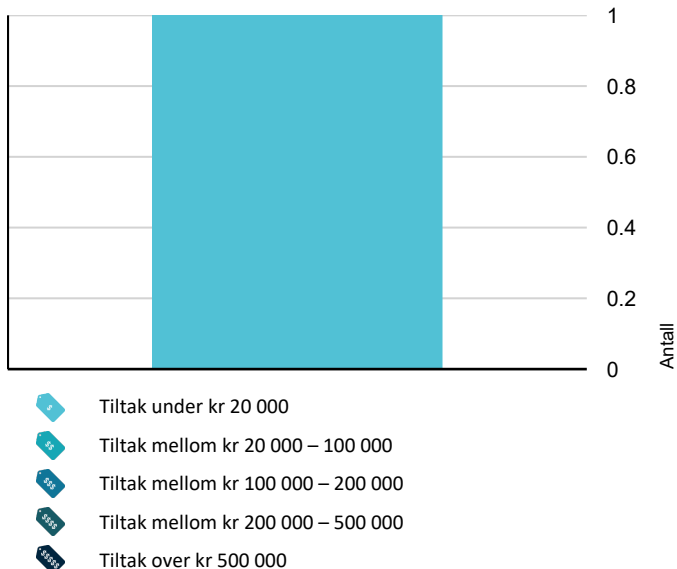

Hva er anslag på utbedringskostnad? Se side 4.

## Spesielt for dette oppdraget/rapporten

Rapporten er utført med begrensninger som følger av at boligen er innredet på befaringen. Tunge møbler o.l. blir normalt ikke flyttet på. Skader eller mangler som kan være skjult bak innredning kan derfor ikke oppdages ved befaringen. Servitutter og heftelser som hefter ved eiendommen er ikke vurdert, med mindre det er angitt i rapporten. Der det i rapporten er foretatt antagelser, er dette normalt fordi forholdet ikke lot seg faktasjekke. Funksjonstesting av tekniske installasjoner er ikke foretatt med mindre det går frem av rapporten.

Eier er alltid kilde til opplysninger i rapporten hvis det ikke er oppgitt andre kilder.

Det anbefales å lese all tilgjengelig informasjon (egenerklæring, årsmøteinnkallinger o.s.v.) for å sikre seg best mulig informasjon om boligen. Interessenter har en selvstendig undersøkelsesplikt. Fremlagt dokumentasjon kan generelt variere fra oppdrag til oppdrag.

## Oppsummering av avvik

Vil du vite mer? Se på rommet eller bygningsdelen senere i rapporten.

## Boligbygg med flere boenheter

<b>TG 3</b>	<b>STORE ELLER ALVORLIGE AVVIK</b>
!	<b>Innvendig &gt; Pipe og ildsted</b> <a href="#">Gå til side</a>
<b>TG 2</b>	<b>AVVIK SOM KREVE TILTAK</b>
!	<b>Utvendig &gt; Dører</b> <a href="#">Gå til side</a>
!	<b>Utvendig &gt; Balkonger, terrasser og rom under balkonger</b> <a href="#">Gå til side</a>
!	<b>Innvendig &gt; Etasjeskille/gulv mot grunn</b> <a href="#">Gå til side</a>
!	<b>Tekniske installasjoner &gt; Vannledninger</b> <a href="#">Gå til side</a>
!	<b>Tekniske installasjoner &gt; Avløpsrør</b> <a href="#">Gå til side</a>
!	<b>Tekniske installasjoner &gt; Ventilasjon</b> <a href="#">Gå til side</a>
!	<b>Våtrom &gt; 2. etasje &gt; Bad &gt; Overflater vegger og himling</b> <a href="#">Gå til side</a>
!	<b>Våtrom &gt; 2. etasje &gt; Bad &gt; Overflater Gulv</b> <a href="#">Gå til side</a>
!	<b>Våtrom &gt; 2. etasje &gt; Bad &gt; Slukrist</b> <a href="#">Gå til side</a>
!	<b>Kjøkken &gt; 2. etasje &gt; kjøkken &gt; Avtrekk</b> <a href="#">Gå til side</a>

# Sammendrag av boligens tilstand

## HELSE, MILJØ OG SIKKERHET

### Forhold som åpenbart kan medføre fare for helse, miljø og sikkerhet

- ⚠ Det er ikke foretatt radonmålinger, og bygget er heller [Gå til side](#) ikke utført med radonsperre.
- ⚠ Rekkverket på balkong eller terrasse er for lavt i forhold til dagens krav.

# Tilstandsrapport

## BOLIGBYGG MED FLERE BOENHETER

### Byggeår

1952

### Kommentar

Byggeåret er basert på opplysninger fra eiendomsmatrikkelen.

### Anvendelse

Bolig

### Standard

Leiligheten har en standard med parkett, malte flater og fliser. Se også beskrivelse under konstruksjoner.

### Vedlikehold

Boligen fremstår som velholdt, pen og med normal bruksslitasje. Se punkter under konstruksjoner for eventuelle behov i forhold til vedlikehold.

## UTVENDIG

### TG 1 Vinduer

#### Beskrivelse

2-lags isolerglass i trerammer. Vinduene er sidehengslede.

Litt usikkert produksjonsår. Noe utvendig værslitasje.

### TG 2 Dører

#### Beskrivelse

Brannsertifisert (B 30) og lydklassifisert (35 db) inngangsdør. Balkongdør med glassfelt.

Det er ikke mulig å sjekke eventuelle mangler med vindtetting og isolering uten å fjerne listverk. (Det utføres ikke fysiske inngrep på denne type undersøkelser).

#### Vurdering av avvik:

- Det er avvik:

Eldre inngangsdør med bruksslitasje og småskader i karm og rundt låskasse.

Balkongdøren har slark i håndtak.

#### Konsekvens/tiltak

- Tiltak:

Dørene bør følges opp med jevnlig vedlikehold og eventuelt utskiftes ved behov, for å unngå økt varmetap og problemer ved bruk. Håndtak på balkongdøren kan forsøkes å festes bedre. Hvis dette ikke er mulig bør håndtak vurderes byttet.

Ytterdører/balkongdører er ofte sameiets/borettslagets ansvarsområde uten at det er sjekket spesifikt i dette tilfellet.

### TG 2 Balkonger, terrasser og rom under balkonger

#### Beskrivelse

Balkong i betong med rekkverk i betong. Gulvet er malt. Avrenning fra balkongen gjennom sluk koblet til nedløp. Høyde på rekkverk er ca. 94-95 cm. Balkongen er på ca. 1 m<sup>2</sup>.

Balkongen vender ut mot Balchens gate og er omtrent nordvendt.

Se eget HMS- punkt om rekkverkshøyde annet sted i rapporten.

#### Vurdering av avvik:

- Det er avvik:

Bruksslitasje på flater. Noe oppsprukket gulvmaling. Riss i betongen på rekkverket.

#### Konsekvens/tiltak

- Tiltak:

Vask, maling og fylling av riss.

## INNVENDIG

### TG 1 Overflater

#### Beskrivelse

Gulv: Fiskebensmønstrert hellimt parkett. 1- stavs parkett i soverommene. Fliser i kottet. Veggflater: Malte flater. Himling: Malt glatt himling. Downlights i entréen. Det må påregnes at det kan forekomme bruksmerker etter normal bruk, veggfester etc.

Alle flater er byttet og- eller pusset opp i 2021. Det er fremlagt beskrivelse av utførte arbeider fra Byggmester Christensens EFTF. AS fra 2021. Det henvises til dokumentet for detaljer.

### TG 2 Etasjeskille/gulv mot grunn

#### Beskrivelse

Boligen har etasjeskille i betong. Det er utført stikkmålinger med laservater over to meters lengde og gjennom hele rom på to helt tilfeldige steder/rom i boligen. Det er målt avvik utover toleransekravene angitt i gjeldende fagstandard (NS 3600).

Stikkmålinger er utført i soverom og stue.

Det er målt noe skjevhet på alle stikkmål (som er normalt). Størst avvik er målt i stuen med ca. 20 mm. gjennom hele rommet og ca. 14 mm. over 2 meter. Mål fra kjøkkenet og gjennom stuen er ca. 28 mm.

Andre plasseringer av laser kan gi helt andre resultater. Målinger er utført med begrensninger som at boligen er fullt møblert.

#### Vurdering av avvik:

- Det er målt høydeforskjell på mellom 15-30 mm gjennom hele rommet. Tilstandsgrad 2 gis med bakgrunn i standardens krav til godkjente måleavvik.
- Målt høydeforskjell på mellom 10 - 20 mm innenfor en lengde på 2 meter. Tilstandsgrad 2 gis med bakgrunn i standardens krav til godkjente måleavvik.

#### Konsekvens/tiltak

- For å få tilstandsgrad 0 eller 1 må høydeforskjeller rettes opp. Det vil imidlertid sjelden være økonomisk rasjonelt som et enkeltstående tiltak i en bolig som dette. Dersom boligen en gang skal renoveres, kan man vurdere slike tiltak.

# Tilstandsrapport

## ! TG 3 Pipe og ildsted

### Beskrivelse

Pipeløp i tegl fra byggeår. Peis i stuen med gnistfanger. Feieluke/sotluke ikke lokalisert, men antatt i kjeller eller på loft. Pipeløpet er tilgjengelig for inspeksjon på 4 sider. (Kravet er to tilgjengelige sider på elementpiper og piper med nye røykrør. Kravet er fire sider på teglpiper).

Det foreligger ikke fyringsforbud. Eier opplyser at peisen ikke har vært i bruk og at det derfor ikke er gjort noen erfaringer med bruk.

### Vurdering av avvik:

- Ildfast plate mangler på gulvet under/foran ildstedet.

Eier har ikke benyttet peisen og det er derfor ingen erfaring knyttet til bruk.

### Konsekvens/tiltak

- Det må monteres ildfast plate under/foran ildsted.

Kostnadsestimat: Under 20 000

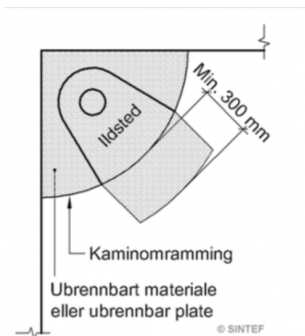

Prinsippkisse peisplate. (Kilde: Sintef).

## ! TG 1 Innvendige dører

### Beskrivelse

Profilerte innerdører med terskler. Glassdør inn til kjøkkenet.

## Oppvarming

### Beskrivelse

Det er montert elektriske panelovner som varmekilde. Varme i baderomsgulvet. Peis i stuen.

Dette punktet er kun ment som informasjon og er ikke vurdert med tilstandsgrad.

## VÅTROM

### 2. ETASJE > BAD

#### Generell

### Beskrivelse

Flislagt bad med dusjnise med innfellbare dusjdører, servant med ett greps blandebatteri og vegghengt toalett. Det er utført fuktøk på overflater uten at unormale verdier ble avdekket.

Eier opplever ikke problemer med badet. Badet er fra 2021.

Det er fremvist dokumentasjon i form av diverse bilder og sjekkliste fra membranlegger. Undersøkelsene baserer seg på synlige og tilgjengelige bygningsdeler.

Årstall: 2021

Kilde: Tidligere salgsoppgaver

### 2. ETASJE > BAD

## ! TG 2 Overflater vegger og himling

### Beskrivelse

Fliser på veggene. Malt glatt himling med downlights.

### Vurdering av avvik:

- Det er påvist at flisfuger har riss/sprekker.

Gjelder i sisternen. Årsaken er at toalettskålen har vært løs. Løs skål gjør at vektbelastningen ved bruk ikke fordeles jevnt. Det kan ikke helt utelukkes av enkeltfliser er løse. Skålen er nå festet av nåværende eier.

Det er oppsprukket silikon i overgangen mellom gulv og vegg under toalettskålen.

### Konsekvens/tiltak

- Fuger bør skiftes ut.

Utbedring av riss i flisfuger kan utføres ved å skrape ren flisfugene og fuge på nytt. Vær oppmerksom på eventuell fargeforskjell. Utbedring bør utføres av flislegger.

Badet fungerer med påviste avvik, men riss kan utvide seg.

Legge ny silikonfuge.



Oppsprukket silikonfuge.

### 2. ETASJE > BAD

## ! TG 2 Overflater Gulv

### Beskrivelse

Flislagt gulv med gulvvarme (elektrisk). Det er nedsenket dusjnise. Punktstjekk med digitalt vater viser fall mot slukene (2 sluk) på hele gulvet. Høyde fra overkant slukrist i dusjen til underkant terskel er ca. 16-17 mm. Høyde på terskel er ca. 17-18 mm. Ved testing av dusjen renner vannet mot sluket i dusjen.

### Vurdering av avvik:

# Tilstandsrapport

- Det er påvist at høydeforskjell fra topp slukrist til gulv/synlig topp membran ved dørterskel er mindre enn 25 mm.

## Konsekvens/tiltak

- Andre tiltak:

Når det gjelder manglende høyde mellom slukrist og terskel så er dette et mindre bad og sluket er tett på døren. Det er målt ok fall på gulvet og det er vurdert at i praksis så vil ikke dette utgjøre noen risiko for at vann skal renne ut av rommet.

Ved fremtidig rehabilitering må fallforholdene utføres etter gjeldende krav for å redusere risikoen for vannlekkasje til tilstøtende rom.

## 2. ETASJE > BAD

### ! TG 1 Sluk, membran og tettesjikt

#### Beskrivelse

Hovedsluk under wc med klemring og membranmansjett. Slukrenne i dusjen.

Det er fremvist oversiktsbilder av sveisemembran på gulvet før støp og flislegging. det er også fremlagt sjekklister fra Membran Ekspressen på utførelse fra 2021.



Sluk utenfor dusjen.



Slukrenne i dusjen.

## 2. ETASJE > BAD

### ! TG 2 Slukrist

#### Beskrivelse

Punktet gjelder slukrist på slukrenne.

#### Vurdering av avvik:

- Det er avvik:

Oppsprukne flisfuger på slukrist. Se bilde.

## Konsekvens/tiltak

- Tiltak:

Fuge på nytt. Alternativ så kan hele slukristen byttes i en annen type slukrist.

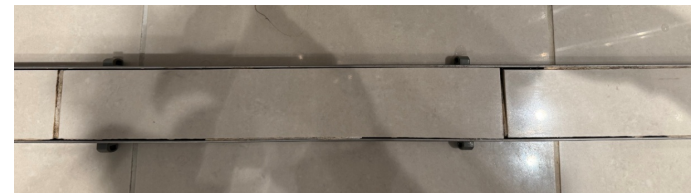

Slukrist.

## 2. ETASJE > BAD

### ! TG 1 Sanitærutstyr og innredning

#### Beskrivelse

Innredning med servant med ett greps blandebatteri og underskap. Dusjbatteri med hånddusj og regnskogdusj. Vegghengt toalett med innebygget sisterner. Dreneringsåpning i sisternen for synliggjøring av eventuelt lekkasjevann.

## 2. ETASJE > BAD

### ! TG 1 Ventilasjon

#### Beskrivelse

Det er elektrisk styrt vifte.

Det hender at sameier har regler som forbyr elektriske vifter på felles kanalanlegg. Det er ikke gjort konkret undersøkelse om dette på dette oppdraget. Egne undersøkelser anbefales.



Test av avtrekk. Papiret henger.

## 2. ETASJE > BAD

### Tilliggende konstruksjoner våtrom

#### Beskrivelse

# Tilstandsrapport

Det er betong/murvegg på badet bak dusjsonen. Hulltaking er derfor ikke utført. Det er utført fuktsøk med Protimeter MMS 3 på overflater inne på badet uten at det ble avdekket unormale verdier.

## KJØKKEN

### 2. ETASJE > KJØKKEN

#### TG 1 Overflater og innredning

##### Beskrivelse

Kjøkkeninnredning fra Norema med profilerte fronter. Laminat benkeplate med oppvaskkum og ett greps svingbart blandebatteri. Induksjon koketopp med innebygget kullfilteravtrekk. Innebygget stekeovn og ekstra stekeovn med mikrofunksjon. Integreert kjøleskap/fryser og oppvaskmaskin. Ingen utslag på fuktsøk foran benkeskap. Ingen synlige lekkasjer.

Det er installert komfyrvakt og lekkasjestopper. Kjøkkenet er fra 2021. Det er fremvist deleliste/faktura fra 2021 fra Oslo Kjøkkensenter AS.

Årstall: 2021 Kilde: Eier

### 2. ETASJE > KJØKKEN

#### TG 2 Avtrekk

##### Beskrivelse

Koketopp med integreert kullfilteravtrekk. Utblåsning i benkeskapet.

##### Vurdering av avvik:

- Det er kun kullfilterventilator på kjøkkenet og heller ikke andre forserte/mekaniske avtrekksløsninger fra kokesonen.

Kjøkken har omluftsløsning (kullfilter). Gjeldende fagstandard (NS 3600), krever mekanisk avtrekk fra kokesonen for å kunne gi TG 1.

##### Konsekvens/tiltak

- Det er vanskelig å etablere andre løsninger.

For å oppnå TG 1 på dette punktet er det et krav at det er vifteavtrekk. De fleste borettslag/sameier tillater ikke at den enkelte beboer utfører inngrep på kanalanlegget da dette kan ødelegge ventileringen for andre tilkoblede leiligheter. I praksis er dermed avviket ikke mulig å rette.

Manglende mekanisk avtrekk kan føre til dårligere innelima.

## TEKNISKE INSTALLASJONER

#### TG 2 Vannledninger

##### Beskrivelse

Vannrør kjøkken: Rør i rør med stoppekraner. Det er tettemuffer på rørene. Det er montert lekkasjestopper i benkeskapet.

Bad: Rørskap med samlestocker og stoppekraner. Drensåpning ut på badergulvet for synliggjøring av eventuelt lekkasjevann. Luke med stoppekran på siden av sisternen.

Det er fremlagt erklæring på utførelse av rørarbeider fra 2021. Arbeidene ble utført av Rørleggerfirma Lien & Co AS.

Følgende er utført:

- "- Legge ut vann og avløp til ny kjøkkenplassering. Ble lagt ut fra fordelerskap
  - på eksisterende bad og koblet inn på hovedstamme bak wc ramme
  - Plugge rør til eksisterende kjøkken
  - Tilkoble nytt kjøkken med vannstoppventil
  - Tilkoble vaskemaskin med vannstoppventil"

##### Vurdering av avvik:

- Rørkursene på rør-i-rør systemet på vannledninger er ikke merket. Denne type rapporter skal synliggjøre manglende merking som avvik.

##### Konsekvens/tiltak

- Rørkurser på rør-i-rør system bør merkes.

Avviket har ingen praktisk betydning. Det er ved eventuelle lekkasjer og behov for bytte av rør at merking vil lette arbeidet for rørlegger.



Rørskap.

#### TG 2 Avløpsrør

##### Beskrivelse

Synlige avløpsrør er av plast (under servanter etc.). Soilrør er ikke tilgjengelig inne i leiligheten. Vurderingen gjelder synlige rør, men baseres også på alder der hvor rørene ikke er tilgjengelige for inspeksjon.

Soilrør er som regel borettslagets/sameiets ansvarsområde. Avløpsrør under servanter og oppvaskkum er som regel eiers ansvar. Vurderingen gjelder interne rør.

##### Vurdering av avvik:

- Mer enn halvparten av forventet brukstid er passert på innvendige avløpsledninger.

Gjelder soilrør.

##### Konsekvens/tiltak

- Det er ikke behov for utbedringstiltak siden anlegget fungerer i dag, men ut ifra alder kan skader plutselig oppstå på eldre anlegg.

# Tilstandsrapport

Eldre avløpsrør har større sannsynlighet for lekkasjer, noe som kan føre til vannskader.

## TG 2 Ventilasjon

### Beskrivelse

Naturlig ventilasjon.

Kullfiltervifte på kjøkkenet. Elektrisk vifte på badet. Det er ingen friskluftsventiler i leiligheten.

### Vurdering av avvik:

- Det er påvist mangelfull ventilasjon på ett eller flere rom i boligen.

Det er ingen friskluftsventiler i leiligheten. Friskluft tas inn gjennom åpning av vinduer.

### Konsekvens/tiltak

- Det bør etableres veggventiler/vindusventiler i alle oppholdsrom som ikke har det.

Vinduer kan benyttes for tilførsel av friskluft, men i denne sammenhengen skal det vurderes som avvik.

Manglende tilførsel av friskluft kan føre til dårlig luftkvalitet.

## TG 1 Andre VVS-installasjoner

### Beskrivelse

Opplegg for vaskemaskin i kottet i entréen. Det er montert lekkasjestopper som fuktsikring. Veggmontert avløpsrør.

## TG 1 Varmtvannstank

### Beskrivelse

Varmtvann leveres fra fellesanlegg. Det er konstatert at det er varmt vann i alle blandebatterier. Fellesanlegg utenfor leiligheten er ikke inspisert.

## Elektrisk anlegg

*Dette er en forenklet kontroll begrenset til de spørsmål og undersøkelser som forskrift til avhendingslova (tryggere bolighandel) § 2-18 inneholder. Dette kan ikke sammenlignes med en kontroll utført av offentlig myndighet (Det lokale eltilsyn) eller registrert elektrovirksomhet, og en bygningssakkyndig har verken kompetanse eller lov til å foreta en slik kontroll.*

*Tilstanden er vurdert ut fra den forenklete og begrensede kontrollen som forskriften inneholder. El-anlegget kan ha feil og mangler som en slik forenklet undersøkelse ikke vil avdekke. Vær derfor oppmerksom på denne risikoen, og søk videre veiledning eller få en fullstendig kontroll utført av registrert elektrovirksomhet.*

### Beskrivelse

Sikringsskap i gangen med automatsikringer, overspenningsvern og jordfeilbrytere. Forskriftsmessig brukerveiledning til jordfeilbryter, overspenningsvern og kursoversikt. 9 kurser. Hovedsikring på 40 A.

1. Foreligger det eltilsynsrapport de siste 5 år, og det er ikke foretatt arbeid på anlegget etter denne, utenom retting av eventuelle avvik i eltilsynsrapport (dvs en el-tilsynsrapport uten avvik)?

Nei

### Spørsmål til eier

2. Når ble det elektriske anlegget installert eller sist gang totalt rehabilitert (årstall)? Med totalt rehabilitert menes fullstendig utskiftet anlegg fra inntakssikring og videre.  
**Ukjent.**
3. Er alle elektriske arbeider/anlegg i boligen utført av en registrert elektroinstallasjonsvirksomhet?  
**Ukjent Eldre bygg og leilighet. Det finnes ikke noen fullgod oversikt fra tidligere eiere.**

4. Er det elektriske anlegget utført eller er det foretatt tilleggsarbeider på det elektriske anlegget etter 1.1.1999?

Ja

Eksisterer det samsvarserklæring?

Nei

**Det er fremvist samsvarserklæring på fra 2017 på bytte av innmat i sikringsskap, skifte ledninger i soverom, kott og kjøkken. Arbeidene er utført av Nesberget AS.**

**Det er fremvist samsvarserklæring på fra 2021 på "Nye kurser til kjøkk og leilighet. Montering av nye stikk, Plejd trådløs lysstyring, komfyrvakt, downlights i vitrineskap". Arbeidene er utført av E-verket elektroinstallasjon AS.**

Se erklæringene for nærmere spesifikasjon.

### Rett Elektro AS

**Det er fremlagt sluttkontrollskjema, garantibevis og risikovurdering fra rett Elektro AS fra 2021. Dette arbeidet er det ikke fremvist samsvarserklæring på.**

**Det er ukjent om det er utført andre arbeider på anlegget som løser ut krav om samsvarserklæring av tidligere eiere.**

5. Foreligger det kontrollrapport fra offentlig myndighet – Det Lokale Eltilsyn (DLE) eller eventuelt andre tilsvarende kontrollinstanser med avvik som ikke er utbedret eller kontrollen er over 5 år?  
**Nei**

6. Forekommer det ofte at sikringene løses ut?  
**Nei**

7. Har det vært brann, branntilløp eller varmgang (for eksempel termiske skader på deksler, kontaktpunkter eller lignende) i boligens elektriske anlegg?  
**Nei**

### Generelt om anlegget

8. Er det tegn til at det har vært termiske skader (tegn på varmgang) på kabler, brytere, downlights, stikkontakter og elektrisk utstyr? Sjekk samtidig tilstanden på elektrisk tilkobling av varmtvannsbereider, jamfør eget punkt under varmtvannstank  
**Nei**

9. Er der synlig defekter på kabler eller er disse ikke tilstrekkelig festet?  
**Nei**

### Inntak og sikringsskap

# Tilstandsrapport

10. Er det tegn på at kabelinnføringer og hull i inntak og sikringskap ikke er tette, så langt dette er mulig å sjekke uten å fjerne kapslinger?  
**Nei**
11. Finnes det kursfortegnelse, og er den i samsvar med antall sikringer?  
**Ja**
12. Foreta en helhetsvurdering av det elektriske anlegget, dets alder, allmenne tilstand og fare for liv og helse. Bør det elektriske anlegget ha en utvidet el-kontroll?  
**Ja** En gjennomgang av det elektriske anbefales grunnet manglende historikk og dokumentasjon (samsvarserklæring) på anlegget. (Ved eventuell el-sjekk anbefales denne utført etter NEK 405-2-3). Kontakt registrert elektroinstallatør.

## Generell kommentar

I følge gjeldende fagstandard (NS 3600) skal det gis opplysninger om inspektørens elektrokompetanse. Undertegnede er ikke utdannet innen elektrofaget.

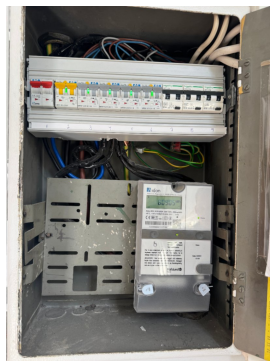

Sikringskap.

## FORHOLD SOM ÅPENBART KAN MEDFØRE FARE FOR HELSE, MILJØ OG SIKKERHET

*Dette punktet inneholder tydelige og lett synlige forhold ved boligen som åpenbart kan påvirke helse, miljø og sikkerhet, og som bygningssakkyndige har oppdaget. Terskelen for hva som anses som åpenbart er høy, og det utføres ikke undersøkelser med sikte på å avdekke slike forhold. Punktet omfatter ikke skjulte eller ikke-synlige forhold, tekniske vurderinger eller forhold som krever spesialundersøkelser. Forhold vurderes etter byggeteknisk forskrift på befaringsstidpunktet. Røykvarslere og håndholdt brannslukningsutstyr vurderes etter gjeldende forskrift om brannforebygging.*

## Helse, miljø og sikkerhet

### Beskrivelse

Det er utført en enkel vurdering av HMS (helse, miljø og sikkerhet) i h.h.t. gjeldende regler. Sjekkpunkter er blant annet høyde på balkongrekkverk, manglende rekkverk, radon, elektrisk anlegg, brannvarsling med mer. Eventuelle avvik skal skrives inn i rapporten, men uten TG (tilstandsgrad). Ved avvik er disse listet opp under dette avsnittet i eget punkt. (Står det ingenting, er det ikke avdekket avvik).

### Vurdering av avvik:

- Det er ikke foretatt radonmålinger, og bygget er heller ikke utført med radonsperre.
- Rekkverket på balkong eller terrasse er for lavt i forhold til dagens krav.

Balkong: Rekkverk er målt til ca. 94-95 cm. Rekkverk skal vurderes etter dagens krav. Dagens krav er 100 cm. høyde opp til 10 meter over bakken.

Radon er en luktløs gass som i store konsentrasjoner kan ha negativ helsemessig påvirkning. Radonmåling vil avdekke om det er behov for tiltak. Det finnes fire aktsomhetsgrader: Usikker, moderat til lav, høy og særlig høy. I følge radonkart over dette området er området vurdert med moderat til lav aktsomhetsgrad. (<http://geo.ngu.no/kart/radon/>).

### Konsekvens/tiltak

- Det er ikke krav om utbedring av rekkverkhøyde opp til dagens forskriftskrav.
- Det bør gjennomføres radonmålinger.

# Arealer, byggetegninger og brannceller

Standard gjeldende fra 01.01.2024

Arealmålinger og arealoppsett er basert på Norsk standard 3940:2023 Areal- og volum-beregninger av bygninger. Arealet gjelder for tidspunktet da boligen ble målt

## Hva er måleverdig areal?

Arealet i rommet må ha minst 1,90 m fri høyde over gulvet og minst bredde på 0,60 m. Et loft med skråtak vil for eksempel bare få registrert målbart areal der høyden er minst 1,90 m og bredden minst 0,60 m. Rommet må ha dør eller luke, og gangbart gulv.

## Hva er bruksareal?

**BRA = BRA-i + BRA-e + BRA-b**

Bruksarealet for bygningen er bruttoarealet minus arealet som optas av yttervegger.



Carport og/eller garasjeplass i felles garasjeanlegg er ikke måleverdig areal

Internt bruksareal (BRA-i)	Arealet innenfor boenheten(e)
Eksternt bruksareal (BRA-e)	Arealet av alle rom utenfor boenheten(e) og som tilhører denne, slik som for eksempel boden
Innglasset balkong mv (BRA-b)	Arealet av innglasset balkong, veranda eller altan når denne er tilknyttet boenheten(e)
Terrasse- og balkongareal (TBA)	Arealet av terrasser, åpne balkonger og åpen altan tilknyttet boenheten(e)

**Gulvareal (GUA)** Er sum av BRA (bruksareal) og ALH (areal med lav takhøyde).  
Areal med lav takhøyde (ALH) er ikke måleverdig areal, som skyldes skråtak og lav himlingshøyde.  
GUA kan opplyses i markedsføring der det er aktuelt for den konkrete boligen og kun sammen med BRA-i, for eksempel der gulvflaten har en verdi og har funksjon ved møblering og bruk av rommene. Ikke innredet areal som kaldloft, måles og oppgis normalt ikke.

## Arealet kan ikke alltid fastsettes nøyaktig

Areal kan være komplisert eller umulig å måle opp nøyaktig fordi det er vanskelig å fastslå tykkelsen på innervegger, skjevheter i og utforming av bygningskonstruksjoner som karnapp, buer og vinkler som ikke er rette, åpne rom over flere etasjer og så videre.

Eiendommens markedsverdi kan ikke baseres på en matematisk beregning basert på antall kvadratmeter opplyst i rapporten. Opplysninger om areal kan altså ikke alene benyttes for å beregne eiendommens verdi.

## Den bygningsakkyndige kan avdekke eventuelle bruksendringer og avvik i branncelleinndeling

Den bygningsakkyndige ser på byggetegninger hvis de er tilgjengelige og dette er en del av oppdraget, og vurderer bruken av boligen opp mot tegningene. Hvis den bygningsakkyndige avdekker at en bolig ikke ser ut til å være delt opp i brannceller etter kravene i byggeteknisk forskrift på befaringstidspunktet, skal det opplyses om dette.

Reglene om bruksendring og brannceller kan være kompliserte. Søk videre faglige råd om rapporten ikke gir deg svar. Den bygningsakkyndige kan ikke vurdere og svare på alle spørsmål, og kan heller ikke vite om kommunen kan gi unntak for kravene som gjelder. [Vil du vite mer?](#)

## Om brannceller

En branncelle er hele eller avgrensede deler av en bygning hvor en brann fritt kan utvikle seg uten at den kan spre seg til andre bygninger eller andre deler av bygningen i løpet av en fastsatt tid.

## Om bruksendring

Bruksendring er å endre bruken av et rom fra en tillatt bruk til en annen. Dette kan kreve søknad og tillatelse, for eksempel hvis du endrer et rom fra bod til soverom eller arbeidsrom, eller hvis du endrer en bolig til to separate boliger.

Rom for varig opphold har krav til takhøyde, romstørrelse, rømningsvei og lysforhold som må være oppfylt. Du kan søke kommunen om unntak for kravene, men kan ikke regne med å få unntak for krav som går på helse og sikkerhet, for eksempel krav til rømningsvei.

Bruksendring som krever godkjenning, og som ikke er søkt bruksendret, er ulovlig. Kommunen kan etter plan- og bygningsloven kapittel 32 forfølge overtredelser. Kommunen kan pålegge deg å avslutte den ulovlige bruken, eventuelt å rette eller tilbakeføre rommet til godkjent bruk.

# Arealer

## Boligbygg med flere boenheter

Etasje	Bruksareal BRA m <sup>2</sup>			SUM	Terrasse- og balkongareal (TBA)
	Internt bruksareal (BRA-i)	Eksternt bruksareal (BRA-e)	Innglasset balkong (BRA-b)		
2. etasje	73			73	1
Kjeller		3		3	
Loft		6		6	
<b>SUM</b>	<b>73</b>	<b>9</b>			<b>1</b>
<b>SUM BRA</b>	<b>82</b>				

## Romfordeling

Etasje	Internt bruksareal (BRA-i)	Eksternt bruksareal (BRA-e)	Innglasset balkong (BRA-b)
2. etasje	Bad, entré, kjøkken, 2 soverom, stue, kott		
Kjeller		Kjellerbod	
Loft		Loftsbod	

### Kommentar

Himlingshøyde varierer noe, men er ca. 260 cm. i stuen.

Balkong (TBA) avrundet til 1 m<sup>2</sup>.

Kjellerbod (BRA-e) på ca. 3 m<sup>2</sup>. Loftsbod med gulvareal på ca. 8 m<sup>2</sup>. Loftsboden har skråtak. Målbart areal er avrundet til 6 m<sup>2</sup>.

Boder er påvist av eier. Eier disponerer per i dag to boder. Over tid har det pågått et arbeid i sameiet for å sikre fordeling av boder mellom enhetene slik at hver enhet disponerer tre boder. Det er opplyst at dette arbeidet ikke er ferdigstilt. Ved eventuelle endringer av boder kan BRA-e påvirkes.

Arealet er beregnet med 3D-laserteknologi som gir nøyaktighet innenfor 2% som er kravet i ny avhendingslov per 1. januar 2022. Bo3d har stått for prosessering av råfilen og utarbeidelse av målsatt plantegning og arealer. Det er benyttet 3D-skanner av typen Leica BLK2GO. Skanneren sender ut ca. 420 000 laserpunkter i sekundet og lager en digital tvilling av boligen som gir grunnlag for nøyaktig måling.

Det tilbys også tilleggsprodukter som dwg. filer (arkitekt), alternative plantegninger, oversiktstegninger over hele eiendommer (gjelder eneboliger, rekkehus) osv. Ta kontakt eventuelt ved interesse.

## Lovlighet

### Byggetegninger

Det foreligger ikke tegninger

*Kommentar:* Tegninger ligger ikke tilgjengelig i kommunens elektroniske arkiv (saksinnsyn). Egne undersøkelser anbefales.

### Nyere håndverkstjenester

Er det ifølge eier utført håndverkstjenester på boligen siste 5 år?

Ja  Nei

*Kommentar:* Nytt kjøkken, flater med mer. Se konkrete punkter lenger bak i rapporten.

# Befarings - og eiendomsopplysninger

## Befaring

Dato	Til stede	Rolle
27.5.2026	Erik Øyum	Takstingeniør
	Torstein Løken Ødegård	Kunde

## Matrikkeldata

Kommune	gnr.	bnr.	fnr.	snr.	Areal	Kilde	Eieforhold
301 OSLO	212	38		12	1348 m <sup>2</sup>	Planinnsyn	Eiet

### Adresse

Balchens gate 6

### Hjemmelshaver

Solbrekke Sandra, Ødegård Torstein Løken

### Kommentar

Andel fellesgjeld/-formue er oppgitt av forretningsfører.

### Boligselskap

Boligsameiet Balchens  
gate 6-8-10

### Eierandel

825 / 27255

### Forretningsfører

Sandberg Regnskap

### Organisasjonsnr

979568622

### Felles formue

Kr. 53 738 31.12.2025

### Felles gjeld:

Kr. 15 208 31.12.2025

## Eiendomsopplysninger

### Beliggenhet

Beliggende på Frogner i Oslo. Sentralt beliggende med kort vei til forretninger, servicetilbud og spisesteder. I området ligger Bygdøy, sentrum, restauranter, parker og utesteder. Nærmeste matforretning er Joker Elisenberg og Extra Gimle. Området har et godt utbygget kollektivtilbud med buss og trikk.

### Adkomstvei

Offentlig, kommunal vei.

### Tilknytning vann

Offentlig, kommunal tilknytning. Privat stikkledning på egen eiendom.

### Tilknytning avløp

Eiendommen er tilknyttet offentlig avløpsnett via private stikkledninger.

### Regulering

Regulert til boligbebyggelse. Reguleringsplan S-5280.

## Skattetakst og formuesverdi

### År

2025

## Forsikring

Selskap	Avtalenr	Type	Forsikringssum	Årlig premie
IF skadeforsikring	SP471868.14.1			
<b>Kommentar</b> Beboere må selv tegne innbo-/løsøreforsikring				

## Kilder og vedlegg

### Dokumenter

Beskrivelse	Dato	Kommentar	Status	Sider	Vedlagt
Egenerklæring	18.05.2026		Gjennomgått		Nei
Eiendomsverdi.no	18.05.2026		Gjennomgått		Nei
Forretningsfører	18.05.2026		Gjennomgått		Nei
Tegninger	18.05.2026		Ikke gjennomgått		Nei

## Revisjoner

Versjon	Ny versjon	Kommentar
1	01.06.2026	

For gyldighet på rapporten se forside

# Tilstandsrapportens avgrensninger

## STRUKTUR • REFERANSENIVÅ • TILSTANDSGRADER

• Rapporten er basert på innholdskrav i Forskrift til avhendingslova (tryggere bolighandel). Formålet er å gi en tilstandsanalyse til bruk for den som bestiller og/eller i et salg til forbruker, og ikke for andre tredjeparter. Rapportens struktur, metode og begrepsbruk følger i hovedsak Norsk Standard NS 3600:2018 (Teknisk tilstandsanalyse ved omsetning av bolig), samt Takstbransjens retningslinjer for arealmåling når det gjelder fordeling mellom P-areal og S-areal.

• Tilbakeholdt eller uriktig informasjon som har betydning for vurderingen, er ikke bygningssakkyndiges ansvar. Rapporten beskriver avvik, altså en tilstand som er dårligere enn referansenivået. Rapporten framhever normalt ikke positive sider ved boligen ut over det som fremgår av tilstandsgradene.

• Tilstanden angis i rapporten og gir uttrykk for en gitt forventet tilstand blant annet vurdert ut fra alder og normal bruk slik:

i) **Tilstandsgrad 0, TG0:** Ingen avvik eller skader. I tillegg må bygningsdelen være tilnærmet ny, mindre enn 5 år, og det foreligger dokumentasjon på faglig god utførelse.

ii) **Tilstandsgrad 1, TG1:** Mindre avvik. Normal slitasje. Strakstiltak ikke nødvendig. TG1 kan gis når bygningsdelen er tilnærmet ny og det ikke foreligger dokumentasjon på faglig god utførelse.

iii) **Tilstandsgrad 2, TG2:** Vesentlige avvik, og mindre avvik som etter NS 3600 gir TG 2, men som ikke nødvendigvis krever umiddelbare tiltak. Konstruksjonen har normalt enten feil utførelse, en skade eller symptomer på skade, sterk slitasje eller nedsatt funksjon. Vedlikehold eller tiltak trengs i nær fremtid, det er grunn til å varsle fare for skader på grunn av alder eller overvåke spesielt på grunn av fare for større skade eller følgeskade. For skjulte konstruksjoner vil alder i seg selv være et symptom som kan gi TG2. For synlige konstruksjoner kan alder sammen med andre symptomer og momenter gi TG2. Avvik under TG2 kan gis sjablongmessig anslag.

iv) **Tilstandsgrad 3, TG3:** Store eller alvorlige avvik. Kraftige symptomer på forhold som man må regne med trenger utbedring straks eller innen kort tid. Påvist funksjonssvikt eller sammenbrudd. Avvik under TG3 skal gis sjablongmessig anslag.

v) **Tilstandsgrad TGiu:** Ikke undersøkt/ikke tilgjengelig for undersøkelse.

• Ved TG0 og TG1 gis det normalt ingen begrunnelse for valg av tilstandsgrad, fordi bygningen eller bygningsdelen da bare har normal slitasje. For anbefalte tiltak ved TG2 og TG3 må bruker av rapporten vurdere om tiltakene er nødvendige og lønnsomme. Hva det vil koste å utbedre rom eller bygningsdeler er et sjablongmessig anslag basert på registrert avvik og angitte tiltak i rapporten. Anslaget er gitt på generelt grunnlag og basert på erfaringstall i fem intervaller, og kan ikke forveksles med en konkret vurdering og tilbud fra en entreprenør eller håndverker. Det må eventuelt innhentes tilbud for en nærmere undersøkelse, og konkret og nøyaktig vurdering av utbedringskostnad. Kostnader til ikke oppdagede avvik/utbedringer/feil kan forekomme. Utbedringskostnad avhenger av personlige preferanser og markedspris på materialer og tjenesteyter.

## PRESISERINGER

• Avvik vurderes ut fra tekniske forskrifter på godkjenningstidspunktet for bygget. Noen bygningsdeler vurderes etter gjeldende teknisk forskrift på befaringstidspunktet. Dette gjelder blant annet:

i) Bad, vaskerom (våtrom)

ii) Forhold rundt brann, rømming, sikkerhet, for eksempel rekkverkshøyder/åpninger, ulovlige bruksendringer, brannceller mv.

• For skjulte konstruksjoner slik som vann og avløp uten dokumentasjon, er kvalitet og alder vurdert.

• Fastmonterte installasjoner, for eksempel innfelt belysning (downlights), demonteres ikke for å sjekke dampspærren bak. Dette av hensyn til bygningssakkyndiges kompetanse og risikoen for skade.

• Kontroll av fukt i konstruksjonen ved hulltaking i bad og vaskerom (våtrom), rom under terreng (kjelleretasje, underetasje og sokkeletasje) eller andre bygningsdeler skjer etter eiers aksept. Hulltaking av våtrom og rom under terreng kan unntaksvis unnlates, se Forskrift til Avhendingsloven.

• Kontroll av romfunksjoner for P-ROM utføres kun når det ikke foreligger godkjente og byggemeldte tegninger, eller når tegninger ikke stemmer med dagens bruk.

• Bygningssakkyndig gir en forenklet vurdering av branntekniske forhold og elektriske installasjoner i boligen dersom det er mer enn fem år siden sist boligen hadde el-tilsyn. Bygningssakkyndig kan anbefale å konsultere offentlige myndigheter eller kvalifisert elektrofaglig fagperson ved behov for grundigere undersøkelser.

## TILLEGGSUNDERSØKELSER

Etter avtale kan tilstandsanalysen utvides til også å omfatte tilleggsundersøkelser utover minimumskravet i forskriften.

## BEFARINGEN

Rapporten gir en vurdering av byggverk og bygningsdeler som bygningssakkyndig har observert, og som fremkommer av Forskrift til avhendingsloven. Rapporten er likevel ingen garanti for at det ikke kan finnes skjulte feil, skader og mangler. NS 3600:2018 (Teknisk tilstandsanalyse ved omsetning av bolig) har undersøkelsesnivå fra 1 til 3, der undersøkelsesnivå 1 er det laveste og baseres på visuell observasjon. Rapporten baseres på undersøkelsesnivå 1 med få unntak (våtrom og rom under terreng). I praksis betyr dette at gjennomføringen av befaringen begrenses som følger:

• Det utføres kun visuelle observasjoner på tilgjengelige flater uten fysiske inngrep (f.eks. riving).

• Flater som er skjult av snø eller på annen måte ikke er tilgjengelig eller skjult, blir ikke kontrollert. Det foretas ikke funksjonsprøving av bygningsdeler, som isolasjon, piper, ventilasjon, el. anlegg, osv.

• Det gis ingen vurdering av boligens tilbehør, hvite- og brunevarer og annet inventar. Dette gjelder også integrert tilbehør.

• Inspisering av yttertak er basert på det som er synlig, normalt på innsiden fra loftet og utvendig fra stige/bakkenivå. Befaring av tak må være sikkerhetsmessig forsvarlig for å kunne gjennomføres.

# Tilstandsrapportens avgrensninger

- Stikkprøvetakninger er utvalgt tilfeldig og kan innebære kontroll under overflaten med spiss redskap eller lignende.

## UTTRYKK OG DEFINISJONER

- Tilstand: Byggverkets eller bygningsdelens tekniske, funksjonelle eller estetiske status på et gitt tidspunkt.
- Symptom: Observerbart forhold som gir indikasjon på hvilken tilstand et byggverk eller en bygningsdel befinner seg i. Benyttes ved beskrivelse av avvik.
- Skadegjørere: Zoologiske eller biologiske skadegjørere, i hovedsak råte, sopp og skadedyr.
- Fuktsøk: Overflatesøk med egnet søkeutstyr (fuktindikator) eller visuelle observasjoner.
- Fuktmåling: Måling av fuktinnhold i materiale eller i bakenforliggende konstruksjon ved bruk av egnet måleutstyr (blant annet hammerelektrode og pigger).
- Utvidet fuktsøk (hulltaking): Boring av hull for inspeksjon og fuktmåling i risikoutsatte konstruksjoner, primært i tilstøtende vegger til bad, utforede kjellervegger og eventuelt i oppforede kjellergulv.
- Normal slitasje: Forventet nedsliting av materiale i overflaten som er basert på enkle visuelle observasjoner. Kan vurderes sammen med bygningsdelens alder.
- Forventet gjenværende brukstid: Anslått tid et byggverk eller en del av et byggverk fortsatt vil være tjenlig for sitt formål (NS3600, Termer og definisjoner punkt 3.9)

## AREALBEREGNING FOR BOENHETER

- Areal fastsettes etter Forskrift til avhendingsloven og Norsk Standard 3940 Areal- og volum-beregninger av bygninger fra 2023.
- Areal oppgis i hele kvadratmeter i rapporten, og gjelder for det tidspunkt oppmålingen fant sted.
- Bruksareal (BRA) er det måleverdige arealet som er innenfor omsluttete vegger målt i gulvhøyde (bruttoareal minus arealet som opptas av yttervegger). I tillegg til gulvhøyde gjelder regler om fri bredde for at arealet skal være måleverdig, med betydning for BRA av for eksempel loft med skråtak. BRA består av internt bruksareal (BRA-i), eksternt bruksareal (BRA-e) og innglasset balkong mv (BRA-b). Terrasse- og balkongareal (TBA) opplyses der tilstandsrapporten skal benyttes i boligomsetningen og der det er aktuelt. I tillegg kan gulvareal (GUA) og areal med lav takhøyde (ALH) opplyses sammen med BRA der det er aktuelt og en del av oppdraget. Rom skal ha atkomst og gangbart gulv for å kunne regnes som BRA/måleverdig areal.
- Arealet måles og oppgis dersom arealet oppfyller krav til måleverdighet.

- Arealet måles og oppgis dersom arealet oppfyller krav til måleverdighet, slik som at arealet må ha minst en bredde på 0,6m og minst en høyde på 1,9 m osv. Et rom kan være i strid med teknisk forskrift og mangle godkjenning hos kommunen for den aktuelle bruken, uten at dette får betydning for om arealet måles og oppgis i tilstandsrapporten. Når arealet måles tas det ikke hensyn til om arealet er lovlig oppført eller om bruken er lovlig, bruksendringer, lysforhold eller andre sikkerhetsmangler.

- Eiendommens markedsverdi kan ikke baseres på en ren matematisk beregning i forhold til antall kvadratmeter opplyst i rapporten. Opplysninger om areal kan altså ikke alene benyttes for beregning av eiendommens verdi.

- Rom som ligger utenfor boenheten, men som eier har påvist og/eller opplyst at tilhører boenheten, er oppmålt og inkludert i BRA-e. Det er ikke fremvist dokumentasjon på at rommet tilhører boenheten, med mindre dette er angitt særskilt. Rom utenfor boenheten kan omdisponeres av borettslaget/sameiet og dette kan påvirke boligens BRA. Vær oppmerksom på at NS 3940:2023 og eierseksjonsloven har ulik definisjon av fellesareal. Ved arealmåling gjelder NS 3940:2023 som definerer fellesareal slik: "Delen av bygning som brukes av to eller flere bruksenheter eller til bygningens forvaltning, drift eller vedlikehold."

- Se øvrig informasjon om areal i rapporten, Norsk Standard 3940 (2012 og 2023) og veiledningen til disse.

## PERSONVERN

iVerdi AS, bygningssakkyndig og takstforetaket behandler personopplysninger som bygningssakkyndig trenger for å kunne utarbeide rapporten. Personvernerklæring med informasjon om bruk av personopplysninger og dine rettigheter finner du her [Personvernerklæring - iVerdi](https://www.norsktakst.no/norsk/om-norsk-takst/personvernerklæring/reservasjon/)

## DELING AV PERSONOPPLYSNINGER FOR TRYGGERE BOLIGHANDEL OG MULIG RESERVASJON

Norsk takst og deres samarbeidspartnere benytter personopplysninger fra rapporten for analyse- og statistikkformål, samt utvikling og drift av produkter og tjenester for takstbransjen og andre aktører i boligomsetningen. Les mer om dette og hvordan du kan reservere deg på <https://www.norsktakst.no/norsk/om-norsk-takst/personvernerklæring/reservasjon/>

Vendu lager en boliganalyse basert på opplysninger fra rapporten. Les mer om dette og hvordan du kan reservere deg her: <https://samtykke.vendu.no/EI3179>

## KLAGEORDNING FOR FORBRUKERE

Er du som forbruker misfornøyd med bygningssakkyndiges arbeid eller

# Tilstandsrapportens avgrensninger

opptreden ved taksering av bolig eller fritidshus, se  
[www.takstklagenemnd.no](http://www.takstklagenemnd.no) for mer informasjon