

Balders gate 22

Velkommen til
din nye bolig







Nøkkelinformasjon

PRISANTYDNING

Kr 13 900 000,-

BRA-I/BRA TOTAL

108/114 kvm

ENERGIKLASSE

E

OMKOSTNING KJØPER

524 740,-

BOLIGTYPE

Eierseksjon

TOMTEAREAL

1050.7 m² (eiet)

TOTALPRIS

21 471 676,-

EIEFORM

Eierseksjon

FELLESKOSTNADER

6 530,- pr. mnd

ANTALL SOVEROM

3

FELLESGJELD

Kr 7 046 936,-

ETASJE

2

FELLESFORMUE

9 555,-

BYGGEÅR

1936

Din megler



Didrik Tollefsen

Eiendomsmeglerfullmektig MNEF | Partner

didrik.tollefsen@emera.no

+47 469 28 782



Oppgradert og elegant 4R endeleilighet i klassisk bygård fra 1936 | Vestvendt og solrik balkong | Attraktivt på Frogner

Velkommen til Balders gate 22 – En elegant 4-roms endeleilighet med attraktiv beliggenhet i en rolig og lite trafikkert gate i et klassisk og veletablert bygårdsstrøk på Frogner.

Her får man en lys og gjennomgående bolig med tre gode soverom vendt mot rolig bakgård, en romslig entré, lekkert bad, separat toalettrom, åpne stue- og kjøkkenløsning samt en sjarmerende balkong med hyggelig utsyn over nærområdet.

Kvaliteter:

Kvik-kjøkken, kjøkkenøy og benkeplate i komposittstein (2017)

Vestvendt og solrik balkong på ca. 2,4 m²

Flislagt bad med elektrisk gulvvarme (2017)

Oppvarming og varmtvann inkl.

To kjellerboder, totalt ca. 6,3 m²

Peisovn

Nabolag med et rikt utvalg av restauranter og kaféer

God tilgang til offentlig transport

















































































BOUCHARD PÈRE & FILS
FONDÉE EN 1751



min QuickCare 69min

Eco 40-60

Cottons

Synthetics

Delicates

Wool

Spin/Drain

Mode Temperature

90°

60°

40°

30°

20°

Cold

Wash

Dry

Time Dry

Auto Dry

Time Manager

Delay Start

▶▶

Pause























Plantegning



Balders gate 22, 0263 OSLO

2. Etasje

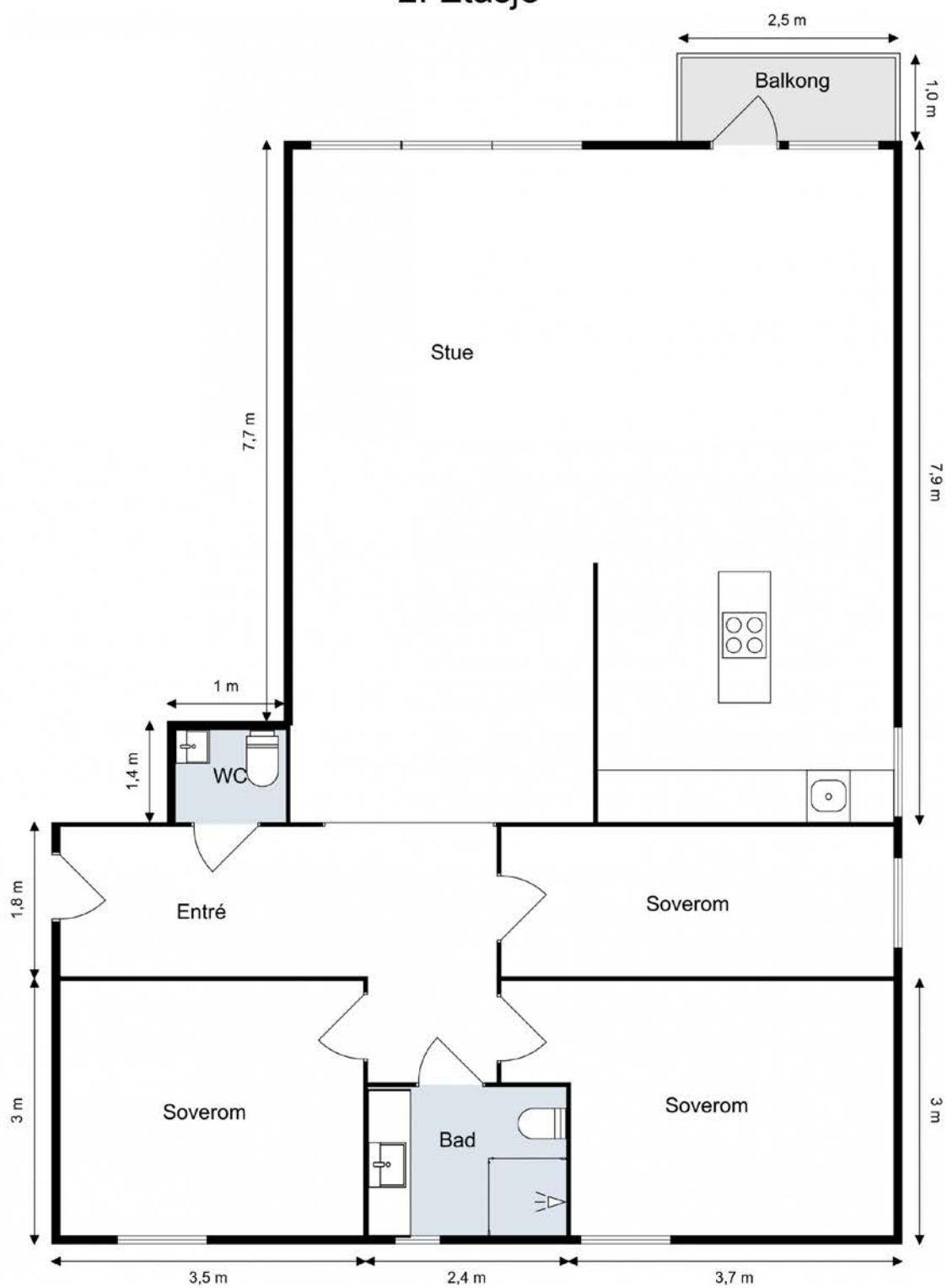

Bildet er kun ment som illustrasjon, avvik kan forekomme

BALDERS GATE 22

OM EIENDOMMEN

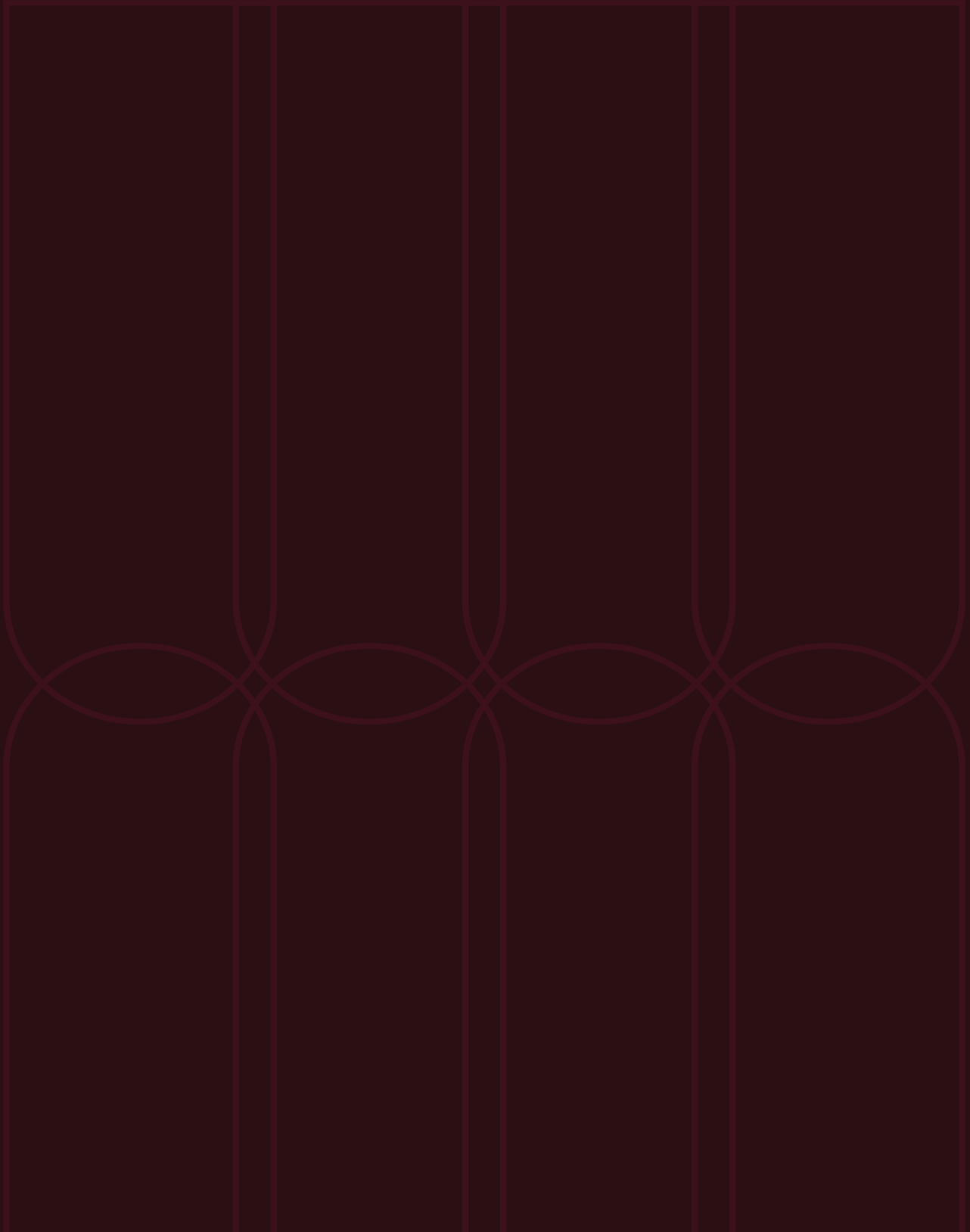

Økonomi

Prisantydning

Kr 13 900 000

Omkostning kjøper

13 900 000 (Prisantydning)

7 046 936 (Andel av fellesgjeld)

20 946 936 (Pris inkl. fellesgjeld)

Omkostninger ved salg til prisantydning:

523 650 (Dokumentavgift)

545 (Tinglysningsgebyr - hjemmel)

545 (Tinglysningsgebyr - pantedokument)

524 740 (Omkostninger totalt)

21 471 676 (Totalpris inkl. omkostninger)

Valgfrie tilleggstjenester som kan bestilles:

13 500 (Boligkjøperforsikring)

Estimert totalpris inkl. omk

Kr 21 471 676

Felleskostnader

Felleskostnader kr 6 530,- pr. mnd

Felleskostnader inkluderer: Totale fellesutgifter er kr 6 530,- per måned. Dette inkluderer bl.a. TV/internett, fjernvarme og fyring, kommunale avgifter, bygningsforsikring og generell drift av sameiet.

Fellesutgiftene er fordelt slik:

- Renter og avdrag lån: kr 552,-

- Felleskostnader: kr 5 978,-

Det er vedtatt av styret at felleskostnadene vil øke med 7,98 % fra 01.07.2026. Endringen er per i dag ikke behandlet eller informert om på generalforsamlingen. Totalt felleskostnader vil da utgjøre kr. 7 051,09,-.

Det tas forbehold om endringer i rentenivå, eventuelt nye låneopptak, endret nedbetalingsplan og årsmøtevedtak som kan påvirke fellesutgiftenes størrelse.

Felleskostnadene kan bli besluttet økt etter utarbeidelse av salgsoppgaven.

Eiendomsskatt

Kr 3 479,- (2026)

Informasjon om eiendomsskatt er innhentet fra eiendomsskattelister til kommunen.

I Oslo kommune er det eiendomsskatt på boliger og fast eiendom som overstiger en fastsatt verdi. Informasjonen over er hentet fra eiendomsskattelister.

<http://www.oslo.kommune.no/skatt-og-naring/skatt-og-avgift/eiendomsskatt/eiendomsskatt>

Kommunale avgifter

Informasjon: Kommunale avgifter er inkl. i felleskostnadene.

Fellesgjeld

Kr 7 046 936 pr. 07.05.2026

Lånebetingelser fellesgjeld: Sameiet har følgende lån og vilkår:

Bank: Dnb Bank ASA

Låne nummer: 1516.08.99821

Type: Annuitetslån

Restsaldo pr. 07.05.2026: kr 1 183 479,24

Andel av saldo: kr 70 469,36
 Innfrielsesdato: 15.08.2045
 Type Rente: Flytende rente
 Rente: 7,25 %

Det er ikke mulighet for individuell nedbetaling (IN-ordning) på sameiets lån.

Sikringsordning

Sameiet er ikke tilknyttet en sikringsordning. For felles ansvar og forpliktelser hefter den enkelte seksjonseier i forhold til sin sameiebrøk. De andre seksjonseierne har panterett i seksjonen for krav mot seksjonseieren som følger av sameieforholdet, jf. eierseksjonsloven § 31.

Andre kostnader:

TV/Internett/Bredbånd: Grunnpakke kabel-tv og bredbånd fra Global Connect er inkludert i de månedlige felleskostnadene.

Formue:

Andel fellesformue: Kr 9 555 pr. 31.12.2025

Formuesverdi

Formuesverdi primær: Kr 2 480 972 (2024)

Formuesverdi sekundær: Kr 9 923 888 (2024)

Info om formuesverdi: Skatteetaten beregner en boligverdi (beregnet markedsverdi for bolig) basert på SSBs statistiske opplysninger om omsatte boliger. I beregningen tas det hensyn til boligens beliggenhet, areal, byggeår og type bolig. Stortinget har vedtatt en ny modell for beregning som skal benyttes fra og med inntektesåret 2026, og den nye modellen henter informasjon om omsatte boliger fra grunnkretser i stedet for kommuner.

Formuesverdien er en prosentandel av den beregnede boligverdien.

Den nye utregningsmodellen kan medføre en høyere eller lavere markedsverdien enn tidligere. Det tas derfor forbehold om at formuesverdien kan bli endret og eventuelt øke ved endelig fastsettelse i skatteåret.

For mer informasjon om formuesverdi, se Skatteetatens nettsider.

Beliggenhet

Balders gate 22 ligger attraktivt til på Frogner, i et veletablert og ettertraktet område kjent for sine klassiske bygårder og historiske preg fra slutten av 1800-tallet. Her bor man sentralt, men samtidig tilbaketrukket og rolig, med kort vei til både rekreasjon og byens mange tilbud.

Nabolaget byr på et bredt utvalg av servicetilbud og gjør det enkelt å benytte seg av alt Oslo har å tilby. Området har svært gode kollektivforbindelser, samtidig som hovedfartsårer som E18 og Ring 2 er lett tilgjengelige.

I nabolaget finnes et spennende utvalg av restauranter, kaféer, vinbarer og spesialforretninger. Blant populære steder finner man blant annet Vineria Ventidue, Enoteca, Frogner Special, Eckers, De la Casa, Fjelberg Fisk & Vilt, Kaffebrønneriet, Kolonihagen og Feinschmecker.

Det er også kort vei til flere dagligvarebutikker og nærservice, som grønnsakshandleren i Thomas Heftyes gate, samt Joker, Kiwi og Extra.

Fra leiligheten er det gangavstand til flere av Oslos mest populære områder, som Solli plass, Majorstuen og Bogstadveien, Skøyen, Aker Brygge, Tjuvholmen og sentrum. Frognerparken ligger omtrent ti minutters gange unna og byr på flotte grøntområder, turstier og ulike aktivitetsmuligheter. Det er også kort avstand til Bygdøy med flotte tur- og rekreasjonsområder langs sjøen.

Parkering

Det er beboerparkering tilgjengelig i området. Med beboerparkeringstillatelse kan man parkere hele døgnet, også utover eventuell maksparkeingstid, på plasser reservert for beboere.

Gjeldende priser for beboerparkering i bydelene Frogner, St. Hanshaugen, Gamle Oslo, Grünerløkka og Sagene – innenfor sonene A, B, C, D og E – er som følger:

- Bensin-, diesel- og hybridbiler samt ladbare hybrider: kr 3.850 per år
- Motorsykler og mopeder: kr 1.925 per år
- Elbiler: kr 1.300 per år
- El-motorsykler og el-mopeder: kr 650 per år

Det tas forbehold om endringer i prisene. For oppdatert informasjon, se:oslo.kommune.no – beboerparkering

Adkomst

På høyre side i annonsen finner du et kartutsnitt. Ved å klikke på kartet kan du enkelt planlegge din rute fra valgt startpunkt og helt frem til boligen. Det vil være skiltet ved fellesvisninger for enkel orientering.

Tomt

Tomtetype: Eiet

Tomtestørrelse: 1050.7 m²

Felles tomt, pent opparbeidet med bl.a. plen, busker og beplantning.

Beskrivelse av eiendommen

Type eiendom

Eieform: Eierseksjon

Objektstype: Eierseksjon

Ferdigattest/brukstillatelse:

Det foreligger ikke ferdigattest, men et ekspedisjonsdokument datert 19.10.1939. Gjelder våningshus med garasjer. Ekspedisjonsdokumentet er forgjengeren til ferdigattest. Dokumentet er attestert og bekrefter at bygget er registrert som lovlig oppført. At ekspedisjonsdokument eksisterer, gir derimot ingen garanti for at bygget er oppført i samsvar med tillatelsen og gjeldende regelverk, eller at det senere er utført arbeid på bygget som ikke er byggemeldt eller godkjent.

Lovlighet, byggetegninger:

Det foreligger godkjente og byggemeldte tegninger, men de stemmer ikke med dagens bruk.

Kjøkken er flyttet fra opprinnelig plassering til rom/areal mot stue. Tidligere kjøkkenrom er etablert som soverom. Vegg mellom stue og arealet hvor kjøkken nå er etablert er fjernet. Tidligere matbod mellom/støtende til nytt kjøkkenareal er revet, og arealet inngår nå som del av kjøkkenet. Badet er utvidet og tidligere kott/skap innlemmet. Tegningsgrunnlaget definerer ikke rommene med navn.

Det er ikke fremlagt dokumentasjon som viser at endringene er byggesøkt, godkjent eller utført i henhold til gjeldende krav. Dette gjelder særlig riving av vegg/matbod og utvidelse av bad. Bygningssakkyndig har ikke vurdert lovlighet, bæreevne, brann-/lydkrav, ventilasjon eller tekniske føringer utover det som er visuelt tilgjengelig ved befaring.

Endring av matbod og kott/skap innebærer en endring

fra tilleggsdel til hoveddel. Endringene indikerer senere ombygging og endret arealbruk som ikke kan dokumenteres som omsøkt eller godkjent. Endringen er å anse som en bruksendring, som etter gjeldende regelverk normalt er søknadspliktig. Dersom kommunen kommer på banen, kan dette medføre krav om søknad i ettertid. I tilfeller der slik søknad ikke blir godkjent, kan konsekvensen være pålegg om tilbakeføring av boligen til opprinnelig godkjent tilstand. Dette kan innebære både bygningsmessige inngrep, redusert bruksverdi og betydelige kostnader for eier.

Innhold

Leiligheten ligger i 2. etasje og består av følgende rom: Entré, tre soverom, bad, toalettrom samt stue og kjøkken i åpen løsning. Balkong på ca. 2,4 m².

Leiligheten disponerer to boder i kjeller på til sammen 6,3 m².

Areal

BRA - i: 108 m²
 BRA - e: 6 m²
 BRA - b: 0 m²
 BRA totalt: 114 m²
 TBA: 2 m²

Bruksareal fordelt på etasje

Kjeller

BRA-e: 6 m² 2 stk. boder

2. etasje

BRA-i: 108 m² Entré, bad, toalettrom, 3 soverom, kjøkken og stue i åpen løsning

TBA fordelt på etasje

2. etasje

2 m² Balkong

Fra 01.01.24 er det innført nye regler for måling og opplysning av areal på boliger.

De nye arealbegrepene er:

Bruksareal BRA:

BRA-i - Internt bruksareal. Arealet innenfor boenheten.

BRA-e - Eksternt bruksareal. Areal av alle rom utenfor boenheten og som tilhører denne, for eksempel eksterne boder.

BRA-b - Innglasset balkong, altan, terrasser.

Andre arealer:

TBA -Terrasser og åpen altan som er tilknyttet boligen.

ALH - Areal med lav himlingshøyde måles på samme måte som BRA, men man ser bort fra krav til himlingshøyde. Arealet inngår ikke i BRA, men opplyses om sammen med BRA som et tillegg.

GUA – summen av BRA og AHL. Brukes når boligen har gulvareal som ikke er måleverdig på grunn av for eksempel skråtak eller lav himlingshøyde. Arealet oppgis som tilleggsinformasjon til øvrige arealer.

Fellesarealer og rettigheter til

bruk

Fellesareal:

- 2 stk. kjellerboder på henholdsvis ca. 2,9 m² og ca. 3,4 m².

Det gjøres særskilt oppmerksom på at eksternt bod som er medtatt som BRA-e og i totalt BRA ligger på fellesareal, men disponeres av denne leiligheten.

Sameiet kan på et senere tidspunkt omdisponere bruken av dette arealet.

Bygningssakkyndigs

kommentar til arealoppmåling

Lovlighet, byggetegninger:

Det foreligger godkjente og byggemeldte tegninger, men de stemmer ikke med dagens bruk.

Kjøkkenet er flyttet fra opprinnelig plassering til rom/areal mot stue. Tidligere kjøkkenrom er etablert som soverom. Vegg mellom stue og arealet hvor kjøkkenet nå er etablert er fjernet. Tidligere matbod mellom/støtende til nytt kjøkkenareal er revet, og arealet inngår nå som del av kjøkkenet. Badet er opplyst/observert utvidet og tidligere kott/skap innlemmet. Tegningsgrunnlaget definerer ikke rommene med navn.

Det er ikke fremlagt dokumentasjon som viser at endringene er byggesøkt, godkjent eller utført i henhold til gjeldende krav. Dette gjelder særlig riving av vegg/matbod og utvidelse av bad. Bygningssakkyndig har ikke vurdert lovlighet, bæreevne, brann-/lydkrav, ventilasjon eller tekniske føringer utover det som er visuelt tilgjengelig ved befaring.

Standard

Dette er en gjennomgående endeleilighet beliggende i en klassisk bygård fra 1936 på attraktive Frogner. Boligen ble oppgradert i 2017 med blant annet nytt kjøkken, nytt bad og separat toalettrom, samt nytt gulv og varmekabler i entré og bad. Det ble lagt nytt gulv på balkongen i 2025. Planløsningen ble endret for å skape en mer åpen og sosial forbindelse mellom stue og kjøkken. Leiligheten har i dag tre soverom og fremstår som funksjonell og godt tilpasset moderne behov. Det er også utført flere oppgraderinger i sameiet de senere årene, herunder fasaderehabilitering i 2020 og renovering/utskiftning av tak i 2025.

Entré

Leiligheten har en praktisk og romslig entré/gang med flislagt gulv og behagelige varmekabler. Entréen har gode oppbevaringsmuligheter i en stor garderobeløsning som gjør det enkelt å holde boligen ryddig og organisert. Her er det godt med plass til både sko, yttertøy og annen oppbevaring.

Stue/kjøkken

Leilighetens naturlige samlingspunkt er den åpne og luftige stue- og kjøkkenløsningen. Oppholdsrommet har en takhøyde på ca. 2,59 meter og store vindusflater som slipper inn rikelig med naturlig lys fra to sider. Den åpne planløsningen skaper en sosial atmosfære med god plass til både større sofagruppe og spisebord. En innfelt nisjeløsning med bokhylle og peis tilfører rommet karakter og gir et hyggelig fokuspunkt i interiøret. Fra oppholdsrommet er det direkte utgang til en vestvendt balkong med gode solforhold.

Kjøkkeninnredningen fra Kvik ble installert i 2017 og fremstår stilren og moderne med glatte fronter, fliser mellom benk og overskap samt benkeplate i komposittstein med nedfelt vask. Alle hvitevarer er integrert, herunder stekeovn, oppvaskmaskin og kjøl-/fryseskap. Kjøkkenøya fungerer som et naturlig samlingspunkt i rommet og byr på god arbeidsflate, integrert vinskaf og plass til barløsning med sitteplasser – per i dag med plass til fire stoler. Den innebygde benkeventilatoren gir et minimalistisk uttrykk og bidrar til et åpent og luftig kjøkkenmiljø uten tradisjonell kjøkkenhette. Kjøkkenets åpne plassering mot stuen gjør dette til en sosial og funksjonell løsning, perfekt både til hverdags og ved gjestebesøk.

Balkong

Fra oppholdsrommet er det utgang til en hyggelig vestvendt balkong på ca. 2,4 m². Balkongen har flott utsyn over nærområdet og plass til et hyggelig kafémøblement. Her kan ettermiddags- og kveldssolen nytes i rolige omgivelser. I 2025 ble det lagt ny membran og nytt gulv på samtlige balkonger i sameiet, utført av fagfolk.

Soverom

Leiligheten har tre gode soverom med fleksible bruksmuligheter. Rommene vender mot et rolig og grønt gårdsrom, noe som gir en skjermet og behagelig atmosfære. Soverommene har plass til både seng og garderobeløsninger, og egner seg godt som hovedsoverom, barnerom, gjesterom eller hjemmekontor.

Bad

Badet ble renoverert av fagfolk i 2017 med ny membran, nye rør og nytt sluk, og fremstår i dag som moderne og delikat. Rommet er utført med lekre fliser på gulv og vegger og har elektrisk gulvvarme for ekstra komfort. Badet er innredet med vegghengt toalett, servant med innredning og dusjhjørne med svingbare glassdører. Det er også opplegg for vaskemaskin.

Toalettrom

Leiligheten har i tillegg et separat toalettrom, også oppgradert i 2017. Dette gir en praktisk og funksjonell løsning i hverdagen. Rommet er innredet med vegghengt toalett og servant i moderne utførelse.

Overflater:

Gulv: Parkett. Fliser på bad og toalettrom.

Vegger: Malte plater og betong.

Himling: Malt betong. Malte plater på bad og toalettrom.

Lagring:

Leiligheten disponerer to boder i kjelleren på henholdsvis ca. 2,9 m² og ca. 3,4 m².

For fullstendig teknisk informasjon om boligen, se punktet Byggemåte i salgoppgaven.

Innbo og løsøre: Følgende løsøre og tilbehør følger ikke med:

- Lamper over kjøkkenøy, spise og stuebord

For øvrig gjelder NEF sin standardliste "Oversikt over løsøre og tilbehør" med mindre annet fremkommer av salgoppgaven. Listen er vedlagt.

Gjenstander som er nevnt i standardlisten, men som ikke finnes på eiendommen, vil heller ikke følge med i salget. Alt utstyr og installasjoner som medfølger overtas slik de er, uten garanti, med mindre det foreligger en gjeldende garanti fra produsent eller leverandør.

Kjøper aksepterer at det kan forekomme hull og merker etter montering av inventar og utstyr som ikke er en del av overdragelsen.

Eiendommens tilstand

Takstmann: Marcus Bratland

Type takst avholdt av takstmann: Tilstandsrapport

Sammendrag selgers egenerklæring:

Samsvarserklæring: Det fremgår av selgers egenerklæringsskjema at det foreligger samsvarserklæring for det elektriske arbeidet i boligen. I takstrapporten står det følgende: "Leiligheten har hatt flere eiere, ukjent hva som er gjort av tidligere eier da det ikke foreligger dokumentasjon/samsvarserklæringer på hele det elektriske anlegget."

Det tas forbehold om at det kan være utført andre arbeider på det elektriske anlegget som ikke har samsvarserklæring.

Selgers egenerklæringsskjema følger vedlagt salgoppgaven. Interessenter oppfordres til å gjennomgå dette nøye.

Følgende opplysninger er spesielt viktig å merke seg:

2. Kjenner du til om det er utført arbeid på bad/våtrom?

- Ja, kun av faglært

- Beskrivelse: Rørleggerarbeid i forbindelse med oppgradering av bad og gjestettoalett, utført av faglært rørlegger (Frogner VVS) På badet ble det installert nytt toalett, dusj, og servant, samt det ble gjort endringer i rørføringer, inkludert opplegg

for vaskemaskin. På gjestetoalettet ble det installert servant. Arbeidene ble utført i 2017

- Arbeid utført av: Frogner VVS

2.1. Ble tettesjikt/membran/sluk oppgradert/fornyhet?

- Ja. Beskrivelse Komplett oppgradering av bad inkl nye rør, sluk og membran utført av faglært rørlegger (2017)

4. Kjenner du til feil eller om har vært utført arbeid/kontroll på vann/avløp?

- Ja, kun av faglært

- Beskrivelse: Omlegging av rør i forbindelse med installasjon av toalett på badet, samt endringer knyttet til dusj og servant. På gjestetoalettet noe det installert en servant. 2017 Kjøkkenet ble flyttet til et tilstøtende rom til der kjøkkenet var tidligere. Rørføringer ble endret av fagfolk -2017 Samtlige radiatorer ble byttet ut av fagfolk - 2017 Arbeid utført av Frogner VVS.

11. Kjenner du til om det er/har vært utført arbeid på el-anlegget eller andre installasjoner (f.eks. oljetank, sentralfyr, ventilasjon)?

- Ja, kun av faglært

- Beskrivelse: Oppgradering av det elektriske anlegget og installasjon av diverse elektrisk i forbindelse med flytting av kjøkken, nye kontakter, etablering av nye kurser og legging av varmekabler. Arbeidet ble utført av faglært elektriker - BRB Elektro AS (2017)

- Arbeid utført av: BRB Elektro AS

12. Kjenner du til om det er utført kontroll av el-anlegget og/eller andre installasjoner (f.eks. oljetank, sentralfyr, ventilasjon)?

- Ja, offentlig el-tilsyn, der lgh ble godkjent 24.03.2022

16. Kjenner du til om det har vært utført arbeid på terrasse/garasje/tak/fasade?

- Ja, kun av faglært

- Beskrivelse: Samtlige balkonger i sameiet fikk byttet membran og det ble lagt nytt gulv i 2025

- Arbeid utført av: Karlsen og Nordseth

I forbindelse med salget er det blitt utført en tilstandsrapport av en kvalifisert bygnings sakkyndig. Rapporten gir en grundig vurdering av boligens tilstand og påpeker eventuelle avvik som ble oppdaget under befaringen. Tilstandsrapporten og selgers egenerklæring er vedlagt salgsoppgaven, og det er viktig at interessenter setter seg grundig inn i disse dokumentene før bud legges inn.

Kjøper anses kjent med opplysninger som kommer tydelig frem i tilstandsrapporten, og det vil ikke være mulig å gjøre slike forhold gjeldende som en mangel. Spesielt forhold som er vurdert med TG2 og TG3 bør vurderes nøye, da de indikerer avvik fra normal slitasje og/eller høy alder, noe som kan innebære behov for utbedringer. Bygningsdeler som er merket med TGIU er ikke blitt vurdert av takstmannen.

Beskrivelsen av boligen nedenfor er hentet direkte fra tilstandsrapporten:

Bygning:

Selveierleilighet i en boligblokk bygget i 1936. Bygningen er oppført med yttervegger i betong/murverk og etasjeskillere av betong. Grunnmur av betong, antatt fundamentert til stedlige masser.

Tak:

Flat takkonstruksjon, antatt tekket med asfalttakbelegg/ folie e.l (ikke besiktiget).

Vinduer:

Vinduer med 2-lags isolerglass fra 2007.

Dører:

Bygningen har brann- og lydklassifisert entrédør. Balkongdør med 2-lags isolerglass, produsert i 2007. Innvendige dører er glatte.

Balkong/terrasse:

En vestvendt balkong av betongkonstruksjoner på ca. 2,4 m². Rekkverk av betongkonstruksjoner.

VVS-installasjoner:

Vannrør er av kobber og rør i rør. Avløpsrør er av plast. På badet er det plastsluk og smøremembran. Boligen har sentralt varmtvannsberedning.

Ventilasjon:

Boligen har naturlig ventilasjon. Badet har elektrisk styrt vifte, kjøkkenet har platetopp med kullfilterventilator, og toalettrommet har naturlig avtrekk.

Tekniske detaljer:

Boligen varmes opp av radiatorer tilknyttet felles varmeanlegg og vannbåren varme. Det er elektrisk gulvvarme på bad.

Elektrisk anlegg: Automatsikringer. Det elektriske anlegget er ikke faglig vurdert og det anbefales kontroll av autorisert firma.

Foreligger det eltilsynsrapport de siste 5 år, og det er ikke foretatt arbeid på anlegget etter denne, utenom retting av eventuelle avvik i eltilsynsrapport (dvs en el-tilsynsrapport uten avvik)?

- Nei

Er alle elektriske arbeider/anlegg i boligen utført av en registrert elektroinstallasjonsvirksomhet?

- Ukjent

Er det elektriske anlegget utført eller er det foretatt tilleggsarbeider på det elektriske anlegget etter 1.1.1999?

- Ja

Foreligger det kontrollrapport fra offentlig myndighet – Det Lokale Eltilsyn (DLE) eller eventuelt andre tilsvarende kontrollinstanser med avvik som ikke er utbedret eller kontrollen er over 5 år?

- Nei

Forekommer det ofte at sikringene løses ut?

- Nei

Har det vært brann, branntilløp eller varmgang (for eksempel termiske skader på deksler, kontaktpunkter eller lignende) i boligens elektriske anlegg?

- Nei

Er det tegn til at det har vært termiske skader (tegn på varmgang) på kabler, brytere, downlights, stikkontakter og elektrisk utstyr? Sjekk samtidig tilstanden på elektrisk tilkobling av varmtvannsbereder, jamfør eget punkt under varmtvannstank

- Nei

Er der synlig defekter på kabler eller er disse ikke tilstrekkelig festet?

- Nei

Er det tegn på at kabelinnføringer og hull i inntak og sikringskap ikke er tette, så langt dette er mulig å sjekke uten å fjerne kapslinger?

- Nei

Finnes det kursfortegnelse, og er den i samsvar med antall sikringer?

- Ja

Foreta en helhetsvurdering av det elektriske anlegget, dets alder, allmenne tilstand og fare for liv og helse. Bør det elektriske anlegget ha en utvidet el-kontroll?

- Ja Leiligheten har hatt flere eiere, ukjent hva som er gjort av tidligere eier da det ikke foreligger dokumentasjon/samsvarserklæringer på hele det elektriske anlegget.

Bygningsdeler vurdert med TG2:

- Etasjeskille/gulv mot grunn | Det er målt høydeforskjell på mellom 15-30 mm gjennom hele rommet.

Tilstandsgrad 2 gis med bakgrunn i standardens krav til godkjente måleavvik. For å få tilstandsgrad 0 eller 1 må høydeforskjeller rettes opp. Det vil imidlertid sjelden være økonomisk rasjonelt som et enkeltstående tiltak i en bolig som dette. Dersom boligen en gang skal renoveres, kan man vurdere slike tiltak. For å få tilstandsgrad 0 eller 1 må høydeforskjeller rettes opp. Ytterligere undersøkelser må foretas for å få kartlagt omfanget for utbedring.

- Ventilasjon | Det er påvist mangelfull ventilasjon på ett eller flere rom i boligen. Det bør etableres veggventiler eller vindusventiler i alle oppholdsrom som mangler dette, og ventilasjonsløsningen bør vurderes av

fagperson. Mangelfull ventilasjon kan føre til dårlig luftkvalitet, økt risiko for fuktskader og kondens, samt redusert bokomfort.

- Avtrekk, kjøkken | Kjøkkenet har ventilator med omluft (kullfilter). I henhold til NS 3600 kreves mekanisk avtrekk for å kunne gi TG 0 eller TG 1. Kjøkkenventilator med kullfilter er vanlig i blokkleiligheter, og det er normalt ikke tillatt med forsert avtrekk til felles kanaler for bygget. Om mulig bør det etableres ventilasjonskanal ut i det fri fra ventilator. Det anbefales å undersøke med borettslaget om det er tillatt å etablere mekanisk avtrekk ut av bygningen. Dersom dette ikke er tillatt, vil det ikke være mulig å oppnå bedre tilstandsgrad, og dagens løsning må aksepteres. Konsekvensen av kun omluftsløsning er redusert luftkvalitet og økt risiko for lukt og fukt i kjøkkenet.

Bygningsdeler vurdert med TG3:

- Det er ikke avdekket forhold som er vurdert med TG3.

Bygningsdeler som ikke har blitt undersøkt (TGIU):

- Varmtvannstank | Sentralt varmtvannsberedning.

- Tilliggende konstruksjoner, bad | Hulltaking er ikke foretatt da det ikke er fysisk mulig pga tilliggende konstruksjoner. Det er pga bygningsmessige hindringer ikke fysisk mulig å foreta hulltaking i vegg bak våtsone. TGIU gitt ut ifra manglende mulighet for hulltaking.

For ordens skyld nevner vi at TGIU står for tilstandsgrad ikke undersøkt, f.eks. fordi en del av bygget ikke har vært tilgjengelig for inspeksjon. Disse delene kan dermed ha feil eller mangler som ikke er avdekket.

HMS (forhold av betydning for Helse, miljø og sikkerhet):

- Rekkverk, balkong | Rekkverket på balkong eller

terrasse er for lavt i forhold til dagens krav. Høyden på rekkverket tilfredsstillende ikke dagens krav. "Høyde på rekkverk ved balkonger, tribuner, passasjer og lignende skal være minimum 1,0 m". Det er ikke krav om utbedring av rekkverkshøyde opp til dagens forskriftskrav.

Oppstillingen over er ikke uttømmende og du oppfordres til å lese og sette deg grundig inn i alt salgsmateriell.

Øvrig informasjon

Adresse

Balders gate 22, 0263 OSLO

Gnr. 212, bnr. 16, snr. 7
i Oslo kommune.

Selger

Agnes Randi Mithassel

Sameie

Sameiet Baldersgate 20-22

Organisasjonsnummer: 985 253 927

Sameiet Baldersgate 20-22 (org.nr. 985253927) er et eierseksjonssameie bestående av 20 boligseksjoner.

På ordinært årsmøte 10. mars 2026 ble det enstemmig vedtatt å fjerne avsnittet i vedtektenes punkt 5 om at sameiet kan erstatte inntil kr 10 000,- for utskifting av rør og sluk ved rehabilitering av bad og kjøkken.

Kun fysiske personer kan være seksjonseiere, og ingen kan erverve mer enn to seksjoner. Styret kan samtykke til at inntil to seksjoner overdras til juridiske personer.

Kjekt å vite:

- Sameiet har fjernvarme fra Hafslund Celsio.

- Eierne av seksjonene 19 og 20 har særskilt bruksrett til del av taket på utsiden av sine seksjoner, som kan brukes som balkong/terrasse.
- Det skal være ro mellom kl. 23.00 og 07.00. Ved fest skal nabovarsel gis.
- Støyende arbeider er kun tillatt på hverdager 08.00-18.00 og lørdager 10.00-16.00.
- Endringer av fasaden, som utskifting av vinduer/ytterdører eller oppsetting av markiser, krever forutgående godkjenning fra styret. Oppsetting av utvendig antenne krever også styregodkjenning.
- Sameiere med gasspeis er forpliktet til å gjennomføre en årlig kontroll i henhold til Norsk Gassnorm, en kostnad som belastes den enkelte.

I svar fra styre 13.05.2026 blir det opplyst at de kontinuerlig jobber med drift og vedlikehold av bygget. Videre er det besluttet å inflasjonsjustere felleskostnader fra første mulige dato. Sist endring var januar 2024. Det er også besluttet at felleskostnader skal inflasjonsjusteres årlig gjeldende fra januar. I telefonsamtale med styre 15.05.2026 blir det presisert at felleskostnadene vil øke med 7,98 % fra 01.07.2026. Endringen er per i dag ikke behandlet eller informert om på generalforsamlingen.

Forretningsfører: NORIAN Regnskap AS

Sameiets forsikringsselskap: Gjensidige Forsikring ASA

Polisenummer fellesforsikring: 85948178

Husdyr: Dyrehold er lov i sameiet så fremt dette ikke er til ulempe og sjenanse for andre beboere jfr §19 i lov om eierseksjoner.

Forkjøpsrett: Det praktiseres ikke forkjøpsrett.

Styregodkjenning: Kjøper skal godkjennes av styret i sameiet. Dette kan ikke nektes uten saklig grunn.

Regnskap/budsjett/kostnadsøkninger: Årsregnskapet

for 2025 viser et årsresultat på kr -1 388 236,-. Egenkapitalen per 31.12.2025 var negativ med kr -1 088 706,-. Det er forklart at den negative egenkapitalen skyldes at vedlikehold/oppgraderinger finansiert med lån kostnadsføres, mens verdien av bygget ikke føres i balansen. Det er ikke budsjettet et årsresultat for 2026 i mottatte regnskap.

Vedtekter/husordensregler

Vedtekter og husordensregler ligger vedlagt salgssoppgaven.

Beboernes forpliktelser og

dugnader

Ifølge selger arrangeres det årlig dugnad i mai måned.

Energiklasse

E

Info energiklasse

Alle eiendommer som selges eller leies ut, skal ha energiattest. Unntak gjelder blant annet for frittstående bygninger med bruksareal mindre enn 50 m². Det er eier som plikter å fremlegge energiattest og er selv ansvarlig for at opplysningene er korrekte.

Selger har fylt ut fullstendig energiattest, som er lagt ved salgssoppgaven. Megler påtar seg ikke ansvar for informasjonen som fremgår av energiattesten.

Oppvarming

Boligen har følgende oppvarmingskilder:

- Radiatorer tilknyttet felles vannbåren varme
- Elektrisk gulvvarme på badet
- Peis

Hvis et rom på visningen mangler fast installert oppvarmingskilde, vil ikke dette bli inkludert i handelen.

Selger opplyser at det årlige strømforbruket var ca. 2400kr / 2740kwh i 2025. Det er viktig å merke seg at energiforbruket kan variere fra husstand til husstand.

Nåværende eier har tegnet avtale om Norgespris på strøm, og avtalen har bindingstid til 31.12.2026. Avtalen følger boligen, og må derfor overtas av kjøper.

Norgespris er en ny, statlig ordning, som gir en forutsigbar og fast strømpris på 50 øre per kWh med mva (40 øre uten mva)gjennom året. Norgespris har et forbrukstak på 5 000 kWh per måned for husholdninger og 1 000 kWh for hytter. Når det er tegnet avtale om Norgespris bortfaller eventuell strømstøtte.

Som boligeier må du fortsatt ha en strømvtales med en strømleverandør.

Du kan lese mer om Norgespris blant annet her: <https://www.regjeringen.no/no/tema/energi/strom/sporsmal-og-svar-om-norgespris>

Regulerings og arealplaner

Ny kommuneplan fra 23. september 2015. Oslo kommune har vedtatt en ny kommuneplan som kan få betydning for en rekke eksisterende reguleringsplaner i kommunen. For informasjon om eventuelle arbeider eller prosjekter i nærliggende områder, anbefales det å gjøre søk i Oslo kommunes portal for saksinnsyn: <https://www.oslo.kommune.no/plan-bygg-og-eiendom/>. - KDP-17 Kommunedelplan for torg og møteplasser. Områdeavgrensning for indre Oslo.

Reguleringsplanen som gjelder for eiendommen er helt eller delvis opphevet som følge av bystyrets vedtak 23.09.2015 (sak 262) – Kommuneplan 2015 – Oslo mot 2030: Smart, trygg og grønn. Eiendommen er regulert

bolig med tilhørende anlegg, jf. S-2255 og spesialområde bevaring bolig jf. S-3177.

Eiendommen slår ut på Gul liste med 4 treff vedr. lokalitet og 6 treff vedr. enkeltminne. Byantikvarens «gule liste» er en oversikt over kulturminner i Oslo som Byantikvaren anser som verneverdige, enten ved formell fredning, regulering til bevaring, eller ved kommunalt listeføring. En lokalitet er et område med kulturminner, mens et enkeltminne er selve kulturminnet, som en bygning eller en gravhaug. Det betyr at et enkeltminne kan være et hus som er listeført, og det befinner seg innenfor en lokalitet som er et avgrenset område, for eksempel en gate eller et nabolag. Vernestatus: Kommunalt listeført. Askeladdenbeskrivelse: Bygårdsanlegg Balders gate.

Naturmangfold: Naturtyper - land, ferskvann og marint (Store gamle trær).

Pågående plansaker i nærområde:

- Ingen pågående plansaker i nærområde ifm. utarbeidelse av salgsoppgaven.

Pågående byggesaker i området:

- Saksnummer 202516590: Balders gate 26 - 28 - Riving av garasjer, tilbygg - utvidelse av eksisterende næring i første etasje og bolig i andre. Midlertidig brukstillatelse 1 - Balders gate 26 gitt 29.04.2026.
- Saksnummer 202509149: Balders gate 30 - 34 - Oppføring av boligbygg og offentlig torg - Tidligere adresse: Balders gate 28. Midlertidig brukstillatelse for nybygg og private uteoppholdsarealer - Balders gate 30 gitt 28.04.2026
- Saksnummer 202510693: Balders gate 30 - nytt bygg, restaurant- og kafébygning, foreløpig sak. Status: Under behandling.

For mer informasjon om gjeldende reguleringsforhold, kontakt megler eller se Plan- og bygningsetatens nettsider. Det anbefales å søke på saksnummer, adresse eller gårds- og bruksnummer.

Tinglyste heftelser

Tinglyste heftelser og rettigheter: På eiendommen er det tinglyst følgende heftelser og rettigheter som følger eiendommens matrikkel ved overskjøting til ny hjemmelshaver:

301/212/16/7:

28.11.1918 - Dokumentnr: 912476 - Bestemmelse om bebyggelse

Bestemmelse om benyttelse

Bestemmelse om gjerde

Bestemmelse om veg

Med flere bestemmelser

Overført fra: Knr:0301 Gnr:212 Bnr:16

Gjelder denne registerenheten med flere

21.04.1921 - Dokumentnr: 920597 - Best. om vann/kloakkledn.

Bestemmelse om gjerde

Bestemmelse om benyttelse

Overført fra: Knr:0301 Gnr:212 Bnr:16

Gjelder denne registerenheten med flere

01.03.1923 - Dokumentnr: 993584 - Erklæring/avtale

Bestemmelser om brannvegg/-dør

Med flere bestemmelser

Overført fra: Knr:0301 Gnr:212 Bnr:16

Gjelder denne registerenheten med flere

13.08.1925 - Dokumentnr: 993575 - Erklæring/avtale

Bestemmelse om kloakkledning

Overført fra: Knr:0301 Gnr:212 Bnr:16

Gjelder denne registerenheten med flere

12.09.1935 - Dokumentnr: 990615 - Bestemmelse om gjerde

Bestemmelse om benyttelse

Overført fra: Knr:0301 Gnr:212 Bnr:16

Gjelder denne registerenheten med flere

17.10.1935 - Dokumentnr: 990616 - Bestemmelse om bebyggelse

Med flere bestemmelser

Overført fra: Knr:0301 Gnr:212 Bnr:16

Gjelder denne registerenheten med flere

28.11.1935 - Dokumentnr: 990617 - Bestemmelse om bebyggelse

Overført fra: Knr:0301 Gnr:212 Bnr:16

Gjelder denne registerenheten med flere

28.12.1935 - Dokumentnr: 990618 - Bestemmelse om bebyggelse

Overført fra gnr 212 bnr 17

Overført fra: Knr:0301 Gnr:212 Bnr:16

Gjelder denne registerenheten med flere

20.03.1936 - Dokumentnr: 301401 - Best. om vann/kloakkledn.

Overført fra: Knr:0301 Gnr:212 Bnr:16

Gjelder denne registerenheten med flere

14.05.1936 - Dokumentnr: 302342 - Best. om vann/kloakkledn.

Rettighetshaver : Lille Frogner Alle 4 D

Overført fra: Knr:0301 Gnr:212 Bnr:16

Gjelder denne registerenheten med flere

27.04.1937 - Dokumentnr: 301927 - Erklæring/avtale

Bestemmelse om benyttelse

ang kontorer

Overført fra: Knr:0301 Gnr:212 Bnr:16

Gjelder denne registerenheten med flere

01.10.1937 - Dokumentnr: 304248 - Best. om adkomstrett
 Rettighetshaver : Lille Frogner Alle 4 D
 Overført fra: Knr:0301 Gnr:212 Bnr:16
 Gjelder denne registerenheten med flere

24.11.1983 - Dokumentnr: 512950 - Seksjonering
 Opprettet seksjoner:
 Snr: 7
 Formål: Bolig
 Sameiebrøk: 486/7835
 EIENDOMMEN ER OPPDELT I 20 SEKSJONER

27.06.2017 - Dokumentnr: 686967 - Reseksjonering
 Snr: 7
 Formål: Bolig
 Sameiebrøk: 486/8162
 Seksjon opprettet fra fellesareal

18.05.2021 - Dokumentnr: 579672 - Reseksjonering
 Snr: 7
 Formål: Bolig
 Sameiebrøk: 486/8162
 Sammenslåing av seksjoner
 Endring av fellesareal

01.11.2022 - Dokumentnr: 1233015 - Reseksjonering
 Snr: 7
 Formål: Bolig
 Sameiebrøk: 486/8162
 Endring av fellesareal
 Endring av tegninger

Legalpant: Kommunen har legalpant som sikkerhet for betaling av kommunale avgifter og eventuell eiendomsskatt. De øvrige seksjonseierne i sameiet har

legalpant på inntil 2G som sikkerhet for krav knyttet til sameieforholdet, som felleskostnader. Legalpant er pant som ikke vises i grunnboksutskriften, og har prioritet foran tinglyste lån, for eksempel banklån på seksjonen. Legalpant til kommunen har høyere prioritet enn legalpant til sameiet.

Vei, vann og avløp

Eiendommen er tilknyttet offentlig vann- og avløpssystem. Stikkledningene fra eiendommen og ut til det kommunale nettet er private. Adkomst til eiendommen skjer via offentlig vei.

Utleie

Adgang til utleie: I følge vedtektene skal enhver ny leietaker meldes skriftlig til sameiets forretningsfører.

Utleiere er ansvarlige for at samtlige leietakere informeres om og følger gjeldende vedtekter og husordensregler ved at disse følger leiekontrakten.

Boligen kan leies ut i samsvar med gjeldende lovverk, og vedtektene setter ingen begrensninger på eierens utleieadgang. Korttidsutleie er tillatt i inntil 90 døgn per år, jf. eierseksjonsloven § 24. Denne grensen kan endres i vedtektene, men den må være satt mellom 60 og 120 døgn. Med korttidsutleie menes utleie i en sammenhengende periode på opptil 30 døgn.

Radonmåling

Selger har ikke utført radonmåling. Det er ikke krav om dette med mindre boligen er helt eller delvis utleid.

Diverse

Det informeres om at ingen kan eie mer enn to boligseksjoner i sameiet, i henhold til eierseksjonsloven § 23. Seksjoner som eies av nærstående eller gjennom et firma regnes også med.

I henhold til eierseksjonsloven § 31 er sameierne ansvarlige overfor sameiets kreditorer i forhold til sin sameiebrøk. Ved manglende betaling av fellesutgifter har sameiet legal panterett i den enkelte eierseksjon, begrenset til inntil 2 ganger folketrygdens grunnbeløp.

Kjøper og selger er forpliktet til å signere den standard kjøpekontrakten utarbeidet av Emera som en del av eiendomshandleren. Kjøpekontrakten kan gjennomgå hos eiendomsmegler før budet legges inn. Kontakt eiendomsmegler for eventuelle spørsmål.

Selger leverer eiendommen i ryddig og rengjort stand.

Foto: Joakim Karlsen.

Kontrakts- grunnlag

Overtakelse

Tidspunkt for overtakelse avtales mellom kjøper og selger.

Forsikring

Boligselgerforsikring: Selger har tegnet boligselgerforsikring som dekker selgers ansvar etter avhendingsloven begrenset oppad kr. 20 000 000,-. Egenerklæringsskjema er vedlagt salgsoppgaven og interessenter oppfordres til å gjennomgå denne før bud inngis.

Boligkjøperforsikring: Kjøper har anledning til å tegne boligkjøperforsikring. Vedlagt i salgsoppgaven følger informasjon om Boligkjøperforsikring fra Söderberg & Partners. Boligkjøperforsikring er en retts hjelpsforsikring som gir trygghet og profesjonell juridisk hjelp dersom det oppdages uventede feil eller mangler ved boligen de neste fem årene. Les mer om Boligkjøperforsikring i

vedlagte materiell eller på <https://>

www.soderbergpartners.no/eiendom/boligkjoper/

Lovanvendelse

Regelverk og generelle opplysninger

Boligen selges med det inventar og utstyr som i henhold til gjeldende lover, forskrifter eller offentlige pålegg skal følge med eiendommen, jf. avhendingsloven § 3-4.

Fastmonterte eller spesialtilpassede installasjoner og innredning som anses som varig tilknyttet boligen, følger normalt med i handelen, med mindre det foreligger en særskilt avtale mellom partene om noe annet, jf. avhendingsloven § 3-5.

En standard tilbehørsliste utarbeidet av Norges Eiendomsmeglerforbund (NEF) følger salgsoppgaven, og gjelder som utgangspunkt for hva som inkluderes i salget – med mindre avvik er tydelig avtalt mellom kjøper og selger.

Om informasjonsgrunnlaget

Opplysninger om boligens størrelse og utforming, både innvendig og utvendig, bygger på informasjon hentet fra vedlagte tilstands- og boligsalgsrapport. Innholdet i salgsoppgaven er basert på selgers informasjon, fagkyndig vurdering, samt opplysninger fra offentlige registre som kommunen og Kartverket. Det er viktig at kjøper setter seg grundig inn i alle salgsdokumentene, herunder salgsoppgave, tilstandsrapport og selgers egenerklæring. Kjøper anses for å være kjent med forhold som er tydelig beskrevet i salgsdokumentene, slike forhold kan ikke senere gjøres gjeldende som en mangel ved boligen. Dette gjelder uavhengig av om dokumentene er lest.

Det kan være forskjell mellom boligens faktiske bruk av rom og det som er godkjent av myndighetene. Alle interessenter anbefales derfor å undersøke eiendommen nøye, gjerne sammen med fagperson, før bud gis. Dersom kjøper velger å kjøpe uten å ha sett eiendommen, kan det ikke etter overtakelse reklameres

på forhold som burde ha vært oppdaget ved en ordinær gjennomgang.

Dersom det oppstår behov for ytterligere avklaringer, oppfordres interessenter til å kontakte eiendomsmegler eller egne rådgivere før de gir bud.

Slitasje og bruk

Det må også forventes at eiendommer som har vært i bruk, vil kunne ha tegn til slitasje og eventuelle skader. Slik normal bruksslitasje og behov for vedlikehold må kjøper påregne, og dette vil normalt ikke gi grunnlag for reklamasjon eller prisavslag.

Avtalerettslig

Partenes rettigheter og plikter reguleres av avtalen mellom partene, og all tilgjengelig dokumentasjon som forelå for kjøper før handelen ble inngått. I tillegg gjelder avhendingsloven. Det gjelder ulike avtalevilkår avhengig av om kjøper er forbrukerkjøper eller ikke, og dette er nærmere forklart nedenfor.

Budgivning og selgers vurdering

På grunn av ulike ansvarsforhold kan selger velge å prioritere bud fra ikke-forbrukere, selv om budet er lavere enn et forbrukerbud. Når kjøper ikke er forbruker, kan selgers ansvar begrenses ettersom boligen selges «som den er», noe som kan være av verdi for selger. Det understrekes at selger står fritt til å velge hvilket bud som aksepteres, og er ikke forpliktet til å velge det høyeste.

Alle budgivere må ved inngivelse av bud opplyse om de opptre som forbruker eller som næringsdrivende/person som handler hovedsakelig som ledd i næringsvirksomhet. Det vil opplyses hvis konkurrerende bud kommer fra en ikke-forbruker.

Forbrukerkjøp – definisjon og vilkår:

Et forbrukerkjøp foreligger når en fysisk person kjøper eiendom uten at formålet hovedsakelig er knyttet til næringsvirksomhet.

En eiendom anses å ha en mangel dersom den ikke oppfyller kravene som følger av avtalen, eller ved brudd på bestemmelser i avhendingsloven §§ 3-2 til 3-8. Det samme gjelder hvis eiendommen ikke samsvarer med det som med rimelighet kunne forventes ut fra blant annet alder, type og synlig tilstand – eller hvis det er tilbakeholdt, eller gitt feilaktige opplysninger, og dette har påvirket avtalen.

Dersom det er avvik mellom oppgitt og faktisk innvendig areal på minst 2 % og samtidig minst 1 kvadratmeter, kan dette utløse rett til kompensasjon etter § 3-3 i avhendingsloven.

Ved beregning av krav om prisavslag eller erstatning må kjøper selv dekke kostnader med inntil kr 10 000 (som en egenandel).

Ikke-forbruker – definisjon og vilkår:

Dersom kjøper er en juridisk enhet, eller en fysisk person som handler i næringsssammenheng, regnes kjøpet ikke som et forbrukerkjøp.

Ved slike kjøp selges eiendommen «som den er», og selgers ansvar er begrenset til det som følger direkte av avtalen, jf. avhendingsloven § 3-9. I disse tilfellene fravikes § 3-3 andre ledd, og eventuelle arealavvik vurderes etter § 3-8.

Kjøperens plikt til å foreta grundige undersøkelser gjelder også fullt ut for kjøpere som ikke omfattes av forbrukerdefinisjonen.

Budgivning

Bud kan legges inn på nettannonsen på "gi bud" knappen eller via hjemmesiden. Ved elektronisk budgivning kan bud legges inn trygt og enkelt med bank-ID.

Eiendomsmegler kan også kontaktes for tilsendelse av budkjema, og budskjema finnes også i salgsoppgaven.

Alle bud skal inngi skriftlig til eiendomsmegler. Kravet til

skriftlighet gjelder også ved forhøyelse av bud, motbud og selgers aksept eller avslag. Før et bud kan formidles til selger må megler innhente gyldig legitimasjon og signatur fra budgiver. Kravet til legitimasjon og signatur er oppfylt dersom budgiver bruker e-signatur som f.eks. bankID. Etter det første budet er inngitt, kan budgiver inngi bud pr e-post eller pr SMS til megler.

Hvis budgiver skal by på eiendommen i henhold til en kjøpsfullmakt må megler kontaktes og fullmakten oversendes før budgivning.

Et bud bør inneholde eiendommens adresse (eventuelt gnr/bnr), kjøpesum, budgivers kontaktinformasjon, finansieringsplan, akseptfrist, overtakelsesdato og eventuelle forbehold som for eksempel usikker finansiering, salg av nåværende bolig ol. Normalt vil ikke et bud med forbehold bli akseptert før forbeholdet er avklart. Konferer gjerne med megler før bud avgis.

Bud som har forbehold om konfidensialitet ("hemmelige bud") vil ikke bli formidlet til selger. Alle interessenter oppfordres til å inngi bud via eiendomsmegler.

Megler skal legge til rette for en forsvarlig avvikling av budrunden. I forbrukerforhold (dvs. der selger er forbruker) skal megleren ikke formidle bud med kortere akseptfrist enn til kl. 12.00 første virkedag etter siste annonserte visning. Senere bud må ha en akseptfrist som er lang nok til at budet og eventuelle forbehold kan videreformidles til alle involverte parter slik at disse får tid til å områ seg, jf. forskrift om eiendomsmegling § 6-3. Akseptfrist bør derfor være på minimum 30 minutter, og budforhøyelser bør skje senest 10 minutter før fristens utløp. Dersom bud inngis med en frist som åpenbart er for kort til at megleren kan avvikle budrunden på en forsvarlig måte, vil megler fraråde budet.

Eiendomsmegler skal så snart som mulig bekrefte skriftlig overfor budgivere at budene deres er mottatt, og vil uoppfordret gi sin vurdering av det enkelte bud overfor selgeren.

Etter at handel har kommet i stand, eller dersom en budrunde avsluttes uten at handel er kommet i stand, kan en budgiver kreve kopi av budjournalen i anonymisert form. Kopi av budjournal gis til kjøper og selger uten ugrunnet opphold etter at handel er kommet i stand.

Hvis budgiver ønsker å være anonym, kan bud fremmes via en fullmektig.

For mer informasjon om budgivningsprosessen, se «Forbrukerinformasjon om budgivning», som er vedlagt salgsoppgaven, eller ta kontakt med megler.

Betalingsbetingelser

Hele oppgjøret må betales samlet fra en norsk bankkonto. Overføringer fra utlandet aksepteres kun unntaksvis, og kun dersom dette er forhåndsavtalt med megler i forbindelse med aksept av budet.

Hvitvasking

Eiendomsmevlere er underlagt lov om hvitvasking, og er blant annet forpliktet til å gjennomføre kundetiltak å både selger og kjøper.

Hvis kjøper ikke bidrar til at megler får gjennomført kundetiltak og dette fører til at avtalen ikke kan gjennomføres eller blir forsinket, er dette et mislighold fra kjøpers side. Et vesentlig mislighold kan gi selger rett til å heve avtalen og til å gjennomføre dekningsalg for kjøpers regning.

Dersom selger ikke bidrar til at megler får gjennomført løpende kundetiltak underveis i oppdraget, må eiendomsmegler stanse gjennomføringen av transaksjonen. Selger vil i et slikt tilfelle ha misligholdt sine forpliktelser, og kjøper vil kunne ha et krav mot selger etter avhendingsloven.

Hvis kundetiltak ikke lar seg gjennomføre, vil Emera eiendomsmegling ikke kunne bistå med handelen eller foreta oppgjør.

Personopplysningsloven

Personopplysninger blir behandlet i samsvar med personopplysningsloven. Se www.emera.no for vår personvernerklæring.

Meglernes vederlag

Provisjon ved salg til prisantydning: kr 125 681,62

Fakturaagebyr per stk. kr 1 500,00

Grunnpakke bolig info** kr 14 300,00

Markedspakke inkl. stor annonse på FINN.no, Emera digital mm kr 24 850,00

Oppgjørshonorar inkl. factoring kr 9 900,00

Tilretteleggingshonorar kr 15 000,00

Visnings-/overtagelseshonorar - FASTPRIS.

Privatvisninger gratis. kr 0,00

Eierskiftegebyr kr 6 725,00

Utlegg:

Selger dekker utlegg i henhold til oppdragsavtalen. Disse er estimert til ca. kr 29 525,00, og omfatter vanligvis innhenting av informasjon fra kommunen, eventuell forretningsfører, samt kopi av tinglyste dokumenter.

Total kostnad ved salg til prisantydning: kr 220 756,62

Dette inkluderer både vederlag og stipulerte utlegg.

Ved avbrutt oppdrag:

Dersom oppdraget sies opp eller utløper uten at salget gjennomføres, har megler krav på rimelig vederlag for medgått tid og for utført arbeid. Dette omfatter blant annet vederlag knyttet til tilrettelegging, markedsføring og eventuelle avholdte visninger, samt påløpte utlegg. Timepris ved slik beregning er kr 3500.

Oppdragsansvarlig

Didrik Tollefsen

Eiendomsmeglerfullmektig MNEF | Partner

didrik.tollefsen@emera.no

Tlf: 469 28 782

Francis Johansson-Merrick

Daglig leder | Eiendomsmegler | Partner

francis.johansson-merrick@emera.no

Tlf: 951 97 652

Ansvarlig megler

Francis Johansson-Merrick

Daglig leder | Eiendomsmegler | Partner

francis.johansson-merrick@emera.no

Tlf: 951 97 652

Meglerforetaket

Emera No1 AS

Organisasjonsnummer 934963385

Henrik Ibsens gate 40-42, 0255 OSLO

Tlf: 222 52 222

Salgsoppgavedato

15.05.2026

Samarbeidspartnere og

tilknyttede foretak

Emera Norge AS og eiendomsmeglingsforetakene som er tilknyttet Emera har samarbeid med forskjellige foretak som tilbyr forbrukerne produkter eller tjenester i forbindelse med et salgsoppdrag. Våre samarbeidspartnere er:

Søderberg & Partners AS - formidler av boligselger- og boligkjøperforsikring

Overo AS - leverandør av digitale oppgjørsskjemaer og overtakelsesprotokoller som også inneholder tilbud til forbruker om tilpassede strøm-, internett - og alarmtjenester

Hvilke produkter/tjenester kjøper og selger får i forbindelse med oppdraget, kan variere ut fra hvor i landet eiendommen ligger.

BALDERS GATE 22

VEDLEGG



EGENERKLÆRINGSSKJEMA

Til orientering vil dette skjema være en del av salgsoppgaven

Meglerfirma	
EMERA Oslo Vest	
Oppdragsnr.	
01260032	
Selger 1 navn	
Agnes Randi Mithassel	
Gateadresse	
Balders gate 22	
Poststed	Postnr
OSLO	0263
Er det dødsbo?	
<input checked="" type="checkbox"/> Nei <input type="checkbox"/> Ja	
Avdødes navn	
Er det salg ved fullmakt?	
<input checked="" type="checkbox"/> Nei <input type="checkbox"/> Ja	
Hjemmelshavers navn	
Har du kjennskap til eiendommen?	
<input type="checkbox"/> Nei <input checked="" type="checkbox"/> Ja	
Når kjøpte du boligen?	
År	2017
Hvor lenge har du eid boligen?	
Antall år	8
Antall måneder	11
Har du bodd i boligen siste 12 måneder?	
<input type="checkbox"/> Nei <input checked="" type="checkbox"/> Ja	
I hvilket forsikringsselskap har du tegnet villa/husforsikring?	
Forsikringsselskap	Watercircle
Polise/avtalnr.	

Document reference: 01260032

Spørsmål for alle typer eiendommer

- 1 Kjenner du til om det er/har vært feil tilknyttet våtrommene, f.eks. sprekker, lekkasje, råte, lukt eller soppkader?
- Nei Ja

Initialer selger: ARM

1

2 Kjenner du til om det er utført arbeid på bad/våtrom?

Svar

Ja, kun av faglært

Beskrivelse

Rørleggerarbeid i forbindelse med oppgradering av bad og gjestetoalett, utført av faglært rørlegger (Frogner VVS) På badet ble det installert nytt toalett, dusj, og servant, samt det ble gjort endringer i rørføringer, inkludert opplegg for vaskemaskin. På gjestetoalettet ble det installert servant. Arbeidene ble utført i 2017

Arbeid utført av

Frogner VVS

2.1 Ble tettesjikt/membran/sluk oppgradert/fornyset?

Nei Ja

Beskrivelse

Komplett oppgradering av bad inkl nye rør, sluk og membran utført av faglært rørlegger (2017)

2.2 Er arbeidet byggemeldt?

Nei Ja

3 Kjenner du til om det er/har vært tilbakeslag av avløpsvann i sluk eller lignende?

Nei Ja

4 Kjenner du til feil eller om har vært utført arbeid/kontroll på vann/avløp?

Svar

Ja, kun av faglært

Beskrivelse

Omlægging av rør i forbindelse med installasjon av toalett på badet, samt endringer knyttet til dusj og servant. På gjestetoalettet noe det installert en servant. 2017 Kjøkkenet ble flyttet til et tilstøtende rom til der kjøkkenet var tidligere. Rørføringer ble endret av fagfolk -2017 Samtlige radiatorer ble byttet ut av fagfolk - 2017

Arbeid utført av

Frogner VVS

5 Kjenner du til om det er/har vært problemer med drenering, fuktinnslag, øvrig fukt eller fuktmerker i underetasje/kjeller?

Nei Ja

6 Kjenner du til om det er/har vært utettheter i terrasse/garasje/tak/fasade?

Nei Ja

7 Kjenner du til om det er/har vært problemer med ildsted/skorstein/pipe f.eks. dårlig trekk, sprekker, pålegg, fyringsforbud eller lignende?

Nei Ja

8 Kjenner du til om det er/har vært f.eks. sprekker i mur, skjeve gulv eller lignende?

Nei Ja

9 Kjenner du til om det er/har vært sopp/råteskader/insekter/skadedyr på eiendommen som rotter, mus, maur eller lignende?

Nei Ja

10 Kjenner du til om det er/har vært skjeggkre i boligen?

Nei Ja

11 Kjenner du til om det er/har vært utført arbeid på el-anlegget eller andre installasjoner (f.eks. oljetank, sentralfyr, ventilasjon)?

Svar

Ja, kun av faglært

Beskrivelse

Oppgradering av det elektriske anlegget og installasjon av diverse elektrisk i forbindelse med flytting av kjøkken, nye kontakter, etablering av nye kurser og legging av varmekabler. Arbeidet ble utført av faglært elektriker - BRB Elektro AS (2017)

Arbeid utført av

BRB Elektro AS

11.1 Foreligger det samsvarserklæring (i henhold til forskrift om elektriske lavspenningsanlegg)?

Nei Ja

12 Kjenner du til om det er utført kontroll av el-anlegget og/eller andre installasjoner (f.eks. oljetank, sentralfyr, ventilasjon)?

Nei Ja

Beskrivelse

Offentlig el-tilsyn, der lgh ble godkjent 24.03.2022

13 Har du ladeanlegg/ladeboks for elbil i dag?

Nei Ja

Initialer selger: ARM

2

Document reference: 01260032

14 Kjenner du til om ufaglærte har utført arbeid som normalt bør utføres av faglærte, utover det som er nevnt tidligere (f.eks. drenering, murerarbeid, tømmerarbeid etc)?

Nei Ja

15 Er det nedgravd oljetank på eiendommen?

Nei Ja

16 Kjenner du til om det har vært utført arbeid på terrasse/garasje/tak/fasade?

Svar

Ja, kun av faglært

Beskrivelse

Samtlige balkonger i sameiet fikk byttet membran og det ble lagt nytt gulv i 2025

Arbeid utført av

Karlsen og Nordseth

17 Selges eiendommen med utleiedel, leilighet, hybel eller tilsvarende?

Nei Ja

18 Kjenner du til om det er innredet/bruksendret/bygget ut i kjeller eller loft eller andre deler av boligen?

Nei Ja

19 Kjenner du til forslag eller vedtatte reguleringsplaner, andre planer, nabovarsel eller offentlige vedtak som kan medføre endringer i bruken av eiendommen eller av dens omgivelser?

Nei Ja

20 Kjenner du til om det foreligger påbud/heftelser/krav/manglende tillatelser vedrørende eiendommen?

Nei Ja

21 Er det foretatt radonmåling?

Nei Ja

22 Kjenner du til manglende brukstillatelse eller ferdigattest?

Nei Ja

23 Kjenner du til om det foreligger skaderapporter/ tilstandsvurderinger eller utførte målinger?

Nei Ja

24 Er det andre forhold av betydning ved eiendommen som kan være relevant for kjøper å vite om (f.eks. rasfare, tinglyste forhold eller private avtaler)?

Nei Ja

Spørsmål for bolig i sameie/borettslag/boligaksjeselskap:

25 Kjenner du til om sameiet/laget/selskapet er involvert i tvister av noe slag?

Nei Ja

26 Kjenner du til vedtak/forslag til vedtak om forhold vedr. eiendommen som kan medføre økte felleskostnader/økt fellesgjeld?

Nei Ja

27 Kjenner du til om det er/har vært sopp/råteskader/insekter/skadedyr i sameiet/laget/selskapet (fellesareal eller i andre boliger) som rotter, mus, maur eller lignende?

Nei Ja

28 Kjenner du til om det er/har vært skjeggkre i sameiet/laget/selskapet (fellesareal eller i andre boliger)?

Nei Ja

Tilleggskommentar

Jeg bekrefter at opplysningene er gitt etter beste skjønn. Jeg er kjent med at dersom jeg har gitt ufullstendige, uriktige eller misvisende opplysninger om eiendommen, vil forsikringselskapet kunne søke hel eller delvis regress for sine utbetalinger eller redusere sitt ansvar helt eller delvis, jfr. vilkår for boligselgerforsikring punkt 7.1 og forsikringsavtaleloven kapittel 4.

Jeg er orientert om mitt mulige ansvar som selger etter avhendingsloven, eventuelt etter kjøpsloven (aksjeboliger), og om forsikringsgiver sitt boligselgerforsikringstilbud.

Jeg er klar over at avtale om forsikring er bindende. Jeg er også klar over at premietilbudet først kan påberopes når boligen er solgt (budaksept). Premietilbudet som er gitt av megler er bindende for forsikringsgiver i 6 – seks – måneder fra oppdragsinngåelse med megler.

Etter dette vil premien og forsikringsvilkårene kunne justeres. Når premietilbudet ikke lenger er bindende for forsikringselskapet må egenerklæringskjemaet signeres på nytt og eventuelle endringer påføres. Det vil da være forsikringspremien og forsikringsvilkårene på ny signeringsdato som legges til grunn.

Det kan ikke tegnes boligselgerforsikring ved følgende salg:

- mellom ektefeller eller slektninger i rett oppstigende eller nedstigenede linje, søsken, eller
- mellom personer som bor eller har bodd på boligeiendommen og/eller
- når salget skjer som ledd i sikredes næringsvirksomhet/er en næringsseiendom
- etter at boligeiendommen er lagt ut for salg.
- ved salg av helårs- og fritidsbolig er det krav til at det foreligger tilstandsrapport i henhold til Forskrift til avhendingslova (tryggere bolighandel).

Forsikringselskapet kan ved skriftlig samtykke akseptere tegning av forsikring også i ovennevnte tilfeller.

Dersom forsikringselskapet ikke har gitt skriftlig samtykke, kan erstatningen bortfalle.

Ved oppgjørsoppdrag trer forsikringen i kraft når kontrakten er signert av begge parter, begrenset til siste 12 måneder før overtakelse.

Forøvrig oppfordrer selger potensielle kjøpere til å undersøke eiendommen grundig, jf avhendingsloven § 3-10 og kjøpsloven § 20 (aksjeboliger).

Gyldig forsikring forutsetter at det for helårs- og fritidsbolig foreligger tilstandsrapport som er i henhold til Forskrift til avhendingslova (tryggere bolighandel).

- Jeg ønsker boligselgerforsikring, og bekrefter å ha mottatt og lest forsikringsvilkårene og informasjonsbrosjyre til selger i forbindelse med kjøp av boligselgerforsikring. Forsikringen trer i kraft på det tidspunkt det foreligger en budaksept mellom partene, begrenset til tolv måneder før overtakelse. Ved oppgjørsoppdrag trer forsikringen i kraft når kontrakten er signert av begge parter, begrenset til siste 12 måneder før overtakelse. Jeg bekrefter med dette at eiendommen ikke er en næringsseiendom, at den ikke selges som ledd i næringsvirksomhet eller mellom ektefeller eller slektninger i rett oppstigende eller nedstigende linje, søsken, eller mellom personer som bor eller har bodd på boligeiendommen. Gyldig forsikring forutsetter at det for helårs- og fritidsbolig foreligger tilstandsrapport som er i henhold til Forskrift til avhendingslova (tryggere bolighandel). Forsikringen er ugyldig dersom den tegnes i strid med forsikringsvilkårene. Jeg er innforstått med at eiendomsmegleren ikke har fullmakt til å gjøre unntak fra ovennevnte begrensninger. Jeg er oppmerksom på at 8% av total forsikringspremie er honorar til Söderberg & Partners.
- Jeg ønsker ikke boligselgerforsikring, men megler har tilbudt meg å kjøpe slik forsikring.
- Jeg kan ikke kjøpe boligselgerforsikring ihht vilkår.

NAME OF SIGNER	IDENTIFIER	TIME	ELECTRONIC ID
Agnes Mithassel	8f1f96029a87098f425a4f cf62dbc52786f02806	19.04.2026 12:08:55 UTC	Signer authenticated by One time code

Document reference: 01260032

- This is a PDF document digitally signed by IN Groupe's E-Signing service.
- The document's integrity is protected by signing and sealing the contents with a certificate issued to IN Groupe by a third party. Validating the signature confirms that the contents have not been modified since the time of signing.
- For more information about document formats, see <https://doc.ingroupe.com/developer>

Nabolagsprofil

Balders gate 22 - Nabolaget Frogner - vurdert av 407 lokalkjente

Nabolaget spesielt anbefalt for

- Etablerere
- Godt voksne
- Enslige



Offentlig transport

Lille Frogner allé Linje 12N	2 min	0.2 km
Lille Frogner allé Linje 12	3 min	0.2 km
Nationaltheatret T-bane, buss, flytog, tog, trikk	15 min	1.3 km
Majorstuen Linje 1, 2, 3, 4, 5	18 min	1.4 km
Nationaltheatret stasjon Totalt 10 ulike linjer	19 min	1.7 km

Skoler

Uraniensborg skole (1-10 kl.) 789 elever, 43 klasser	8 min	0.6 km
Ruseløkka skole (1-10 kl.) 593 elever, 37 klasser	15 min	1.3 km
Majorstuen skole (1-10 kl.) 658 elever, 43 klasser	18 min	1.4 km
Kristelig gymnasium grunnskole (8-10 kl.) 408 elever, 30 klasser	17 min	1.4 km
Fagerborg skole (8-10 kl.) 416 elever, 25 klasser	6 min	2.8 km
Hartvig Nissens skole 630 elever	8 min	0.7 km
Oslo Handelsgymnasium 816 elever, 33 klasser	12 min	1 km



Opplevd trygghet

Veldig trygt 89/100



Kvalitet på skolene

Veldig bra 84/100



Naboskapet

Høflige 63/100

Aldersfordeling

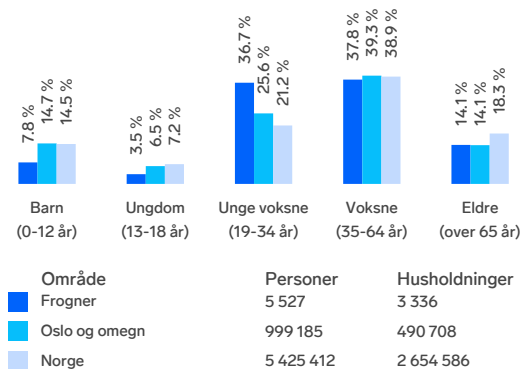

Barnehager

Nordraaksgate barnehage AI (1-5 år) 29 barn	7 min	0.6 km
Hegdehaugen barnehage (1-5 år) 39 barn	7 min	0.6 km
Frogner International Pre-School (3-5 år) 48 barn	8 min	0.6 km

Dagligvare

Ups Pickup Point Frogner Mat	4 min	
Joker Elisenberg Post i butikk, søndagsåpent	5 min	0.4 km





Innholdet i nabolagsprofilen er hentet fra ulike datakilder, og feil eller mangler kan forekomme. Vurderinger og sitater er innhentet på web og gir uttrykk for hvordan naboevner vurderer nabolaget. FINN.no AS kan ikke holdes ansvarlig for feil/mangler i profilen. Copyright © Finn.no AS 2026

Primære transportmidler

-  1. Buss
-  2. Trikk
-  3. Gående

 **Kollektivtilbud**
Veldig bra 94/100

 **Shoppingutvalg**
Meget bra 87/100

 **Serveringstilbud**
Meget bra 86/100

Sport

- | | |
|-----------------------------------------------------------------------------------------------------------------------|-----------------------------------------------------------------------------------------------------|
|  Uranienborg skole
Aktivitetshall | 9 min 
0.7 km |
|  Den tysk-norske
Aktivitetshall | 9 min 
0.7 km |
|  SATS Solli plass | 9 min  |
|  Fresh Fitness Majorstuen | 14 min  |

Boligmasse

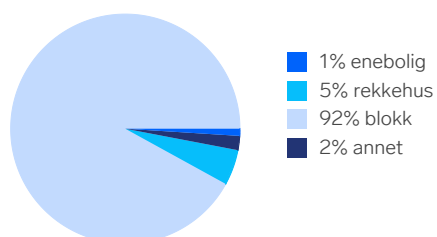

«Forholdsvis rolig, med god tilgang til restauranter, butikker, og transport.»

Sitat fra en lokalkjent



Varer/Tjenester

- | | |
|----------------------------------------------------------------------------------------------------|--------------------------------------------------------------------------------------------|
|  Valkyrien | 15 min  |
|  Apotek 1 Frogner | 4 min  |

Aldersfordeling barn (0-18 år)

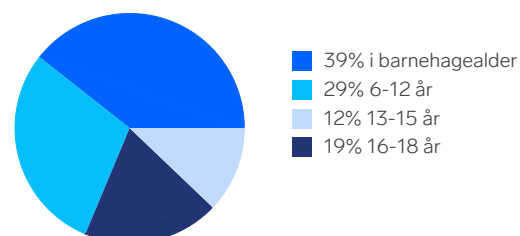

Familiesammensetning

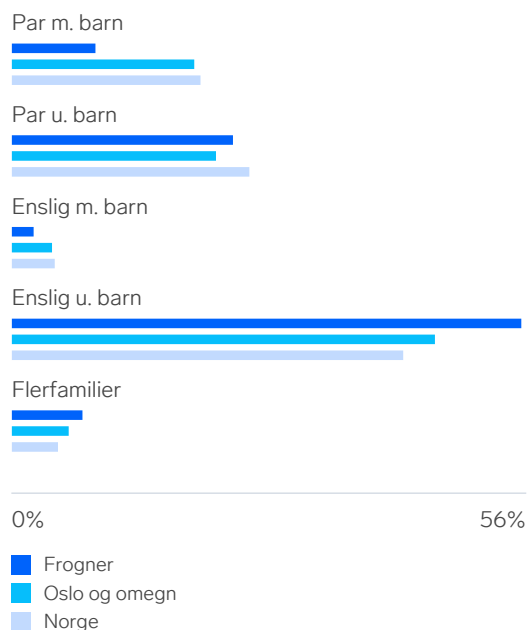

Sivilstand

		Norge
Gift	25%	33%
Ikke gift	62%	54%
Separert	10%	9%
Enke/Enkemann	3%	4%



Innholdet i nabolagsprofilen er hentet fra ulike datakilder, og feil eller mangler kan forekomme. Vurderinger og sitater er innhentet på web og gir uttrykk for hvordan naboen vurderer nabolaget. FINN.no AS kan ikke holdes ansvarlig for feil/mangler i profilen. Copyright © Finn.no AS 2026

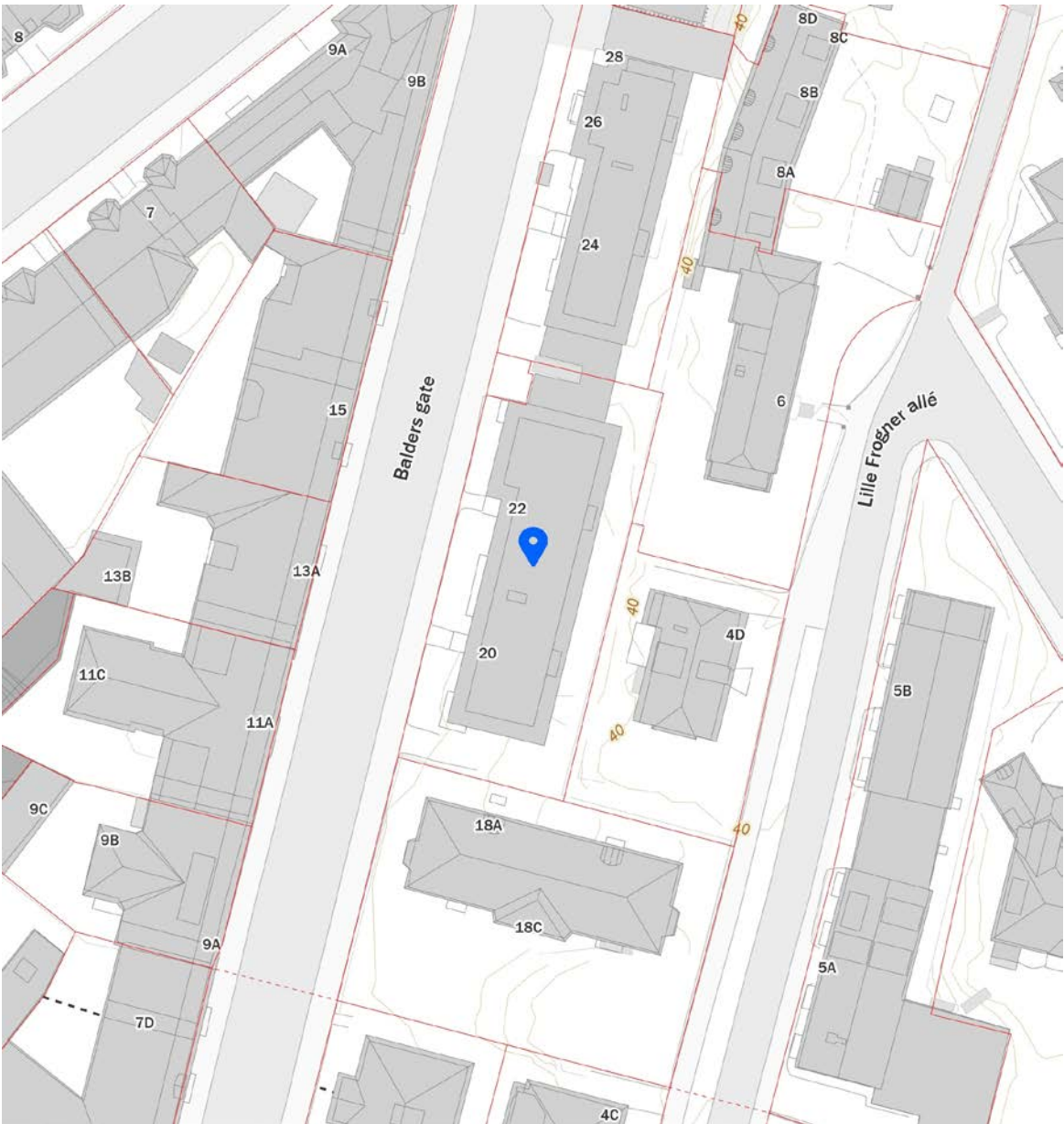
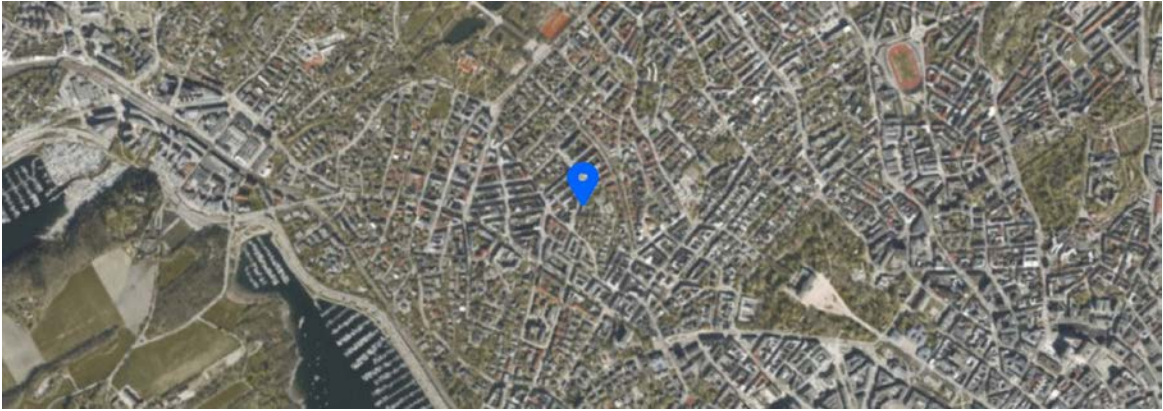



 Innholdet i nabolagsprofilen er hentet fra ulike datakilder, og feil eller mangler kan forekomme. Vurderinger og sitater er innhentet på web og gir uttrykk for hvordan naboene vurderer nabolaget. FINN.no AS kan ikke holdes ansvarlig for feil/mangler i profilen. Copyright © Finn.no AS 2026

Tilstandsrapport



 Selveierleilighet

 Balders gate 22, 0263 OSLO

 OSLO kommune

gnr. 212, bnr. 16, snr. 7

Sum areal alle bygg: BRA: 114 m² BRA-i: 108 m²



Befaringsdato: 11.05.2026

Rapportdato: 15.05.2026

Oppdragsnr.: 22371-1682

Referansenummer: UT1777

Foretak: Takstkonsulent1 AS

Takstingeniør: Marcus Bratland



Rapporten kan brukes i inntil ett år etter befaringsdato, og kan ikke gjenbrukes ved flere boligsalg i denne perioden. Skjer det endringer, oppstår skader også videre på boligen, bør du som selger be om oppdatert rapport.

Takstkonsulent1 AS

Takstkonsulent1 AS ble omdannet fra et enkeltpersonsforetak i 2019. Enkeltpersonsforetaket ble opprettet i 2014. Bedriften og de ansatte er medlem av Norsk Takst og de ansatte har alle utdanning fra Fagskolen Vestland, bygningsakkyndig. Sertifiseringen er innenfor området Boligtaksering og omfatter: Verditakst, Tilstandsrapport, Boligsalgsrapport, Forhåndstakst, Byggelånsoppfølging og Reklamasjonsrapport. Av erfaring kan vi vise til 40 år i byggebransjen som tømrer og taktekker med fag- og mesterbrev i taktekkerfaget. Selskapet ble omdannet til AS i 2019.



TAKSTSAMVIRKE
AS

Rapportansvarlig

*Marcus
Bratland*

Marcus Bratland
Uavhengig Takstingeniør
mb@takstkonsulent1.no
984 68 454



Dette trenger du å vite om tilstandsrapporten



Hva er en tilstandsrapport?

En tilstandsrapport beskriver synlige skader/avvik eller tegn på skader/avvik på boligen. Rapporten fremhever vanligvis ikke positive egenskaper ved boligen.



Hva vurderer en bygningssakkyndig?

Den bygningssakkyndige vurderer boligen ut fra hva man kan forvente av en bygning av samme alder og type. Vurderingen gjøres som regel mot hvordan det var vanlig å bygge og regler som gjaldt da boligen ble oppført (søknadstidspunktet). Forhold som er vanlige for bygningens alder, slik som slitasje etter normal bruk regnes ikke som avvik.



Hva inneholder tilstandsrapporten?

Den bygningssakkyndige undersøker rom og bygningsdeler slik det kommer frem av [Forskrift til avhendingsloven](#). Tilstandsrapporten inneholder bare avvik som den bygningssakkyndige kan se eller kontrollere med enkle hjelpemidler. Det gjøres ikke nærmere undersøkelser slik som åpning av vegger eller andre bygningsdeler. I vegg mot våtrom og rom under terreng kan det borres et hull for å gjøre enkle undersøkelser slik som fuktstøk.

Når du kjøper en brukt bolig

Når du kjøper en brukt bolig, er det viktig å være oppmerksom på at dette ikke kan sammenlignes med å kjøpe en ny bolig. Måten boligen ble bygget på kan være annerledes enn i dag. Bygninger svekkes over tid, og utsettes for slitasje blant annet på grunn av bruk og vær og vind. Mange boliger fornyes helt eller delvis, noen i flere omganger, eller det oppføres tilbygg. Særlig for boliger som er pusset opp eller endret, er det viktig å merke seg at fornyelse av overflater ikke nødvendigvis betyr at bygningsdeler under er forbedret.

Vurdering mot byggeregler

Den bygningssakkyndige vil vurdere boligen mot hvordan det var vanlig å bygge og regler som gjaldt på søknadstidspunktet. Den bygningssakkyndige ser etter avvik som har betydning for og som reduserer boligens funksjon og verdi, og som kommer frem av Forskrift til avhendingslova.

Tilstandsrapporten beskriver ikke hele boligen

BYGNINGSSAKKYNDIGE SER FOR EKSEMPEL IKKE PÅ

- vanlig slitasje og normal vedlikeholdstilstand
- bagatellmessige forhold som ikke påvirker bygningens bruk eller verdi vesentlig
- etasjeskillere
- tilleggsbygg slik som garasje, bod, anneks, naust og så videre
- utvendige trapper
- støttemurer
- skjulte installasjoner
- installasjoner utenfor bygningen
- full funksjonstesting av el- og VVS-installasjoner
- geologiske forhold og bygningens plassering på grunn
- bygningens planløsning
- bygningens innredning
- løsøre slik som hvitevarer
- utendørs svømmebasseng og pumpeanlegg
- bygningens estetikk og arkitektur
- bygningens lovlighet (bortsett fra bruksendringer, brannceller og forhold som åpenbart kan påvirke helse, miljø og sikkerhet)
- fellesarealer (med mindre boligeier har vedlikeholdsplikt for fellesarealer og dette er kjent for bygningssakkyndig, eller fellesarealet har en særlig tilknytning til boligen).

© iVerdi 2023

Malen til denne rapporten, inkludert standardtekstene fra Verdi er vernet etter åndsverkloven og kan kun benyttes av av kunder hos iVerdi. For andre aktører er eksemplarframstilling av malen og standardtekster, som utskrift og annen kopiering til bruk som grunnlag for tilsvarende rapporter, bare tillatt når det er hjemlet i lov (kopiering til privat bruk, sitat o.l.) eller avtale med iVerdi (<https://iverdi.no/>).

Utnyttelse i strid med lov eller avtale kan medføre erstatnings- og straffeansvar.

Dette trenger du å vite om tilstandsrapporten

Tilstanden vurderes med ulike tilstandsgrader

Tilstanden gir uttrykk for en gitt forventet tilstand, blant annet vurdert ut fra alder og normal bruk. Ved Tilstandsgrad 0 (TG0) og Tilstandsgrad 1 (TG1) gir den bygningssakkyndige normalt ingen begrunnelse for valg av tilstandsgrad. Grunnen er at bygningen eller bygningsdelen da bare har normal slitasje. Ved skjulte konstruksjoner kan alder alene avgjøre tilstandsgrad. Når bygningssakkyndige anbefaler tiltak, for eksempel utbedringer, må brukeren av rapporten vurdere om tiltakene er nødvendige og lønnsomme.

Når den bygningssakkyndige velger tilstandsgrad, baseres vurderingen på faste kriterier som følger av gjeldende bransjestandard for Teknisk tilstandsanalyse ved omsetning av bolig og Forskrift til avhendingslova.



TILSTANDSGRAD 0, TG0: INGEN AVVIK

Bygningsdelen skal være tilnærmet ny, ikke vise tegn på slitasje og det skal være lagt frem dokumentasjon på faglig god utførelse. Det er ingen merknader til delen.



TILSTANDSGRAD 1, TG1: MINDRE AVVIK

Bygningsdelen skal bare ha normal slitasje, og straktiltak skal ikke anses som nødvendig. Graden kan også brukes når delen er ny, men der dokumentasjon på faglig god utførelse mangler.



TILSTANDSGRAD 2, TG2: VESENTLIGE AVVIK OG MINDRE AVVIK SOM ETTER NS 3600 GIR TG 2

Bygningsdelen skal enten ha feil utførelse, en skade eller symptomer på skade, sterk slitasje eller nedsatt funksjon. Graden gis når bygningsdelen trenger vedlikehold eller tiltak i nær fremtid. Graden skal også brukes når delen er gammel og det er grunn til å varsle om faren for skader på grunn av alderen, eller når det er grunn til å overvåke delen spesielt på grunn av fare for større skader eller følgeskader.



TILSTANDSGRAD 3, TG3: STORE ELLER ALVORLIGE AVVIK

Denne tilstandsgraden brukes ved kraftige tegn på forhold som man må regne med trenger utbedring straks eller innen kort tid. Det er påvist funksjonssvikt eller sammenbrudd.



IKKE UNDERSØKT/IKKE TILGJENGELIG FOR UNDERSØKELSE

Det kan være avvik/skader som ikke er avdekket.

Informasjon om utbedringskostnader

Utbedringskostnadene i rapporten er sjablongmessige anslag basert på observerte forhold som feil, skader eller uregelmessigheter, samt foreslåtte tiltak. Disse anslagene er veiledende, angis i fem intervaller, er basert på generelle erfaringstall, og må ikke forveksles med konkrete pristilbud fra håndverkere eller entreprenører. Faktiske kostnader kan variere betydelig, avhengig av individuelle valg, materialpriser og markedsforhold. For å få en nøyaktig vurdering av utbedringskostnadene anbefales ytterligere undersøkelser og innhenting av flere pristilbud fra kvalifiserte fagfolk. Slike anslag gis for TG3, der dette er mulig.



Tiltak under kr 20 000



Tiltak mellom kr 20 000 – 100 000



Tiltak mellom kr 100 000 – 200 000



Tiltak mellom kr 200 000 – 500 000



Tiltak over kr 500 000

Beskrivelse av eiendommen

Bygningen ble bygget i 1936. Boligen er oppført etter byggeforskrifter som gjaldt på oppføringstidspunktet. Nåværende eier overtok boligen i 2017 og har siden den gang gjort oppgraderinger som herunder nevnes med bl.a.

- Pusset opp alle overflater samt bad, toalettrom og kjøkken.

Opplysninger gitt av eier på befaringsdagen.

Selveierleilighet - Byggeår: 1936

UTVENDIG

[Gå til side](#)

En vestvendt balkong av betongkonstruksjoner på ca. 2,4 m². Rekkverk av betongkonstruksjoner. Rekkverkhøyden ble målt til: 0,95 m.

Boligblokk bygget i 1936. Bygningen antas fundamentert med betong til stedlige masser. Grunnmur av betong. Etasjeskillere av betong. Yttervegger oppført med betong/murverk. Flat takkonstruksjon, antatt teknet med asfalttakbelegg/folie e.l (ikke besiktiget)

INNVEDIG

[Gå til side](#)

Himlinger med malt betong. Vegger med malte plater og betong. Gulv med parkett og fliser. Takhøyden i stuen ble målt til: 2,59 m.

- Det er registrert enkelte bruksmerker på gulvoverflatene i boligen. Dette vurderes som normale alders- og bruksslitasjer og anses som et mindre avvik.

VÅTROM

[Gå til side](#)

Bad: Himling med malte plater. Vegger med fliser. Gulv med fliser, elektrisk gulvvarme. Innredet med vegghengt klosett, servant nedfelt i innredning og dusjhjørne med svingbare glassdører. Opplegg for vaskemaskin. Elektrisk styrt vifte.

KJØKKEN

[Gå til side](#)

Kvik kjøkkeninnredning med glatte fronter. Benkeplate av kompositt/stein med nedfelt vask. Integrrert platetopp m/kullfilterventilator, stekeovn, oppvaskmaskin og kjøl/fryseskapp.

SPESIALROM

[Gå til side](#)

Toalettrom: Himling med malte plater. Vegger med malte plater og betong. Gulv med fliser. Innredet med vegghengt klosett og servant nedfelt i innredning. Naturlig avtrekk.

TEKNISKE INSTALLASJONER

[Gå til side](#)

Boligen varmes opp av radiatorer tilknyttet felles varmeanlegg. Elektrisk gulvvarme på bad.

Arealer

[Gå til side](#)

Forutsetninger og vedlegg

[Gå til side](#)

Lovlighet

[Gå til side](#)

Selveierleilighet

- Det foreligger godkjente og byggemeldte tegninger, men de stemmer ikke med dagens bruk

Kjøkken er flyttet fra opprinnelig plassering til rom/areal mot stue. Tidligere kjøkkenrom er etablert som soverom. Vegg mellom stue og arealet hvor kjøkken nå er etablert er fjernet. Tidligere matbod mellom/støtende til nytt kjøkkenareal er revet, og arealet inngår nå som del av kjøkkenet. Badet er opplyst/observert utvidet og tidligere kott/skap innlemmet. Tegningsgrunnlaget definerer ikke rommene med navn.

Det er ikke fremlagt dokumentasjon som viser at endringene er byggesøkt, godkjent eller utført i henhold til gjeldende krav. Dette gjelder særlig riving av vegg/matbod og utvidelse av bad. Bygningssakkyndig har ikke vurdert lovlighet, bæreevne, brann-/lydkrav, ventilasjon eller tekniske føringer utover det som er visuelt tilgjengelig ved befaring.

Sammendrag av boligens tilstand

Fordeling av tilstandsgrader

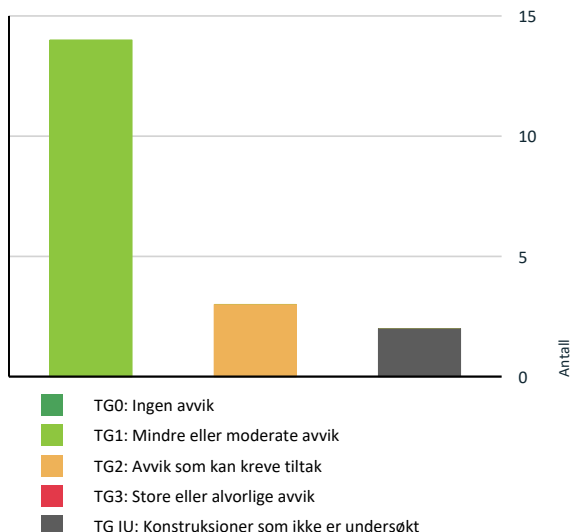

Vil du vite mer om tilstandsgrader? Se side 4.



Rekkverket på balkong eller terrasse er for lavt i forhold til dagens krav.

[Gå til side](#)

Oppsummering av avvik

Vil du vite mer? Se på rommet eller bygningsdelen senere i rapporten.

Selveierleilighet

TG IU KONSTRUKSJONER SOM IKKE ER UNDERSØKT

Tekniske installasjoner > Varmtvannstank [Gå til side](#)

Våtrom > 2. etasje > bad > Tilliggende konstruksjoner våtrom [Gå til side](#)

TG 2 AVVIK SOM KAN KREVE TILTAK

Innvendig > Etasjeskille/gulv mot grunn [Gå til side](#)

Tekniske installasjoner > Ventilasjon [Gå til side](#)

Kjøkken > 2. etasje > kjøkken > Avtrekk [Gå til side](#)

HELSE, MILJØ OG SIKKERHET

Forhold som åpenbart kan medføre fare for helse, miljø og sikkerhet

Tilstandsrapport

SELVEIERLEILIGHET

Byggeår
1936

Kommentar
Hentet fra Ambita/Norges
Eiendommer.

UTVENDIG

TG 1 Vinduer

Beskrivelse

Vinduer med 2-lags isolerglass.

Årstall: 2007

Kilde: Produksjonsår på produkt

TG 1 Dører

Beskrivelse

Bygningen har brann- og lydklassifisert entrédør. Balkongdør med 2-lags isolerglass, prod. 2007.

TG 1 Balkonger, terrasser og rom under balkonger

Beskrivelse

En vestvendt balkong av betongkonstruksjoner på ca. 2,4 m². Rekkverk av betongkonstruksjoner. Rekkverkshøyden ble målt til: 0,95 m.

Andre utvendige forhold

Beskrivelse

Boligblokk bygget i 1936. Bygningen antas fundamentert med betong til stedlige masser. Grunnmur av betong. Etasjeskillere av betong. Yttervegger oppført med betong/murverk. Flat takkonstruksjon, antatt tekket med asfalttakbelegg/folie e.l (ikke besiktiget)

INNVENDIG

TG 1 Overflater

Beskrivelse

Himlinger med malt betong. Vegger med malte plater og betong. Gulv med parkett og fliser. Takhøyden i stuen ble målt til: 2,59 m.

- Det er registrert enkelte bruksmerker på gulvoverflatene i boligen. Dette vurderes som normale alders- og bruksslitasjer og anses som et mindre avvik.

TG 2 Etasjeskille/gulv mot grunn

Beskrivelse

Etasjeskillere av betong.

Vurdering av avvik:

- Det er målt høydeforskjell på mellom 15-30 mm gjennom hele rommet. Tilstandsgrad 2 gis med bakgrunn i standardens krav til godkjente måleavvik.

Konsekvens/tiltak

- For å få tilstandsgrad 0 eller 1 må høydeforskjeller rettes opp. Det vil imidlertid sjelden være økonomisk rasjonelt som et enkeltstående tiltak i en bolig som dette. Dersom boligen en gang skal renoveres, kan man vurdere slike tiltak.
- For å få tilstandsgrad 0 eller 1 må høydeforskjeller rettes opp. Ytterligere undersøkelser må foretas for å få kartlagt omfanget for utbedring.

Tilstandsrapport

TG 1 Innvendige dører

Beskrivelse

Glatte innerdører.

Andre innvendige forhold

Beskrivelse

Boligen varmes opp av radiatorer tilknyttet felles varmeanlegg. Elektrisk gulvvarme på bad.

VÅTROM

2. ETASJE > BAD

Generell

Beskrivelse

Himling med malte plater. Vegger med fliser. Gulv med fliser, elektrisk gulvvarme. Innredet med vegghengt klosett, servant nedfelt i innredning og dusjhjørne med svingbare glassdører. Opplegg for vaskemaskin. Elektrisk styrt vifte.

2. ETASJE > BAD

TG 1 Overflater vegger og himling

Beskrivelse

Himling med malte plater. Vegger med fliser.

2. ETASJE > BAD

TG 1 Overflater Gulv

2. ETASJE > BAD

TG 1 Sluk, membran og tettesjikt

Beskrivelse

Det er plastsluk og smøremembran med ukjent utførelse.



2. ETASJE > BAD

Tilstandsrapport

TG 1 Sanitærutstyr og innredning

Beskrivelse

Innredet med vegghengt klosett, servant nedfelt i innredning og dusjhjørne med svingbare glassdører. Opplegg for vaskemaskin.

2. ETASJE > BAD

TG 1 Ventilasjon

Beskrivelse

Elektrisk styrt vifte.

2. ETASJE > BAD

TGIU Tilliggende konstruksjoner våtrom

Beskrivelse

Hulltaking er ikke foretatt da det ikke er fysisk mulig pga tilliggende konstruksjoner.

Vurdering av avvik:

- Det er pga bygningsmessige hindringer ikke fysisk mulig å foreta hulltaking i vegg bak våtsone.

Konsekvens/tiltak

- TGIU gitt ut ifra manglende mulighet for hulltaking.

KJØKKEN

2. ETASJE > KJØKKEN

TG 1 Overflater og innredning

Beskrivelse

Kvik kjøkkeninnredning med glatte fronter. Benkeplate av kompositt/stein med nedfelt vask. Integrert platetopp m/kullfilterventilator, stekeovn, oppvaskmaskin og kjøl/frysenskap.

Årstell: 2017

Kilde: Eier

2. ETASJE > KJØKKEN

TG 2 Avtrekk

Beskrivelse

Platetopp m/kullfilterventilator.

Vurdering av avvik:

- Kjøkkenet har ventilator med omluft (kullfilter).

I henhold til NS 3600 kreves mekanisk avtrekk for å kunne gi TG 0 eller TG 1. Kjøkkenventilator med kullfilter er vanlig i blokkleiligheter, og det er normalt ikke tillatt med forsert avtrekk til felles kanaler for bygget.

Konsekvens/tiltak

- Om mulig bør det etableres ventilasjonskanal ut i det fri fra ventilator.

Det anbefales å undersøke med borettslaget om det er tillatt å etablere mekanisk avtrekk ut av bygningen. Dersom dette ikke er tillatt, vil det ikke være mulig å oppnå bedre tilstandsgrad, og dagens løsning må aksepteres.

Konsekvensen av kun omluftsløsning er redusert luftkvalitet og økt risiko for lukt og fukt i kjøkkenet.

SPESIALROM

Tilstandsrapport

2. ETASJE > TOALETTRROM

TG 1 Overflater og konstruksjon

Beskrivelse

Toalettrom: Himling med malte plater. Vegger med malte plater og betong. Gulv med fliser. Innredet med vegghengt klosett og servant nedfelt i innredning. Naturlig avtrekk.

TEKNISKE INSTALLASJONER

TG 1 Vannledninger

Beskrivelse

Vannrør av kobber og rør i rør. Vannledningene er begrenset visuelt kontrollert i forbindelse med rapporten. Hvis riktig tilstand på vannledningene skal kartlegges, kan dette gjøres ved hjelp av TV-kontroll.

TG 1 Avløpsrør

Beskrivelse

Avløpsrør av plast. Avløpsledningene er begrenset visuelt kontrollert i forbindelse med rapporten. Hvis riktig tilstand på avløpsledningene skal kartlegges, kan dette gjøres ved hjelp av TV-kontroll.

TG 2 Ventilasjon

Beskrivelse

Boligen har naturlig ventilasjon.

Vurdering av avvik:

- Det er påvist mangelfull ventilasjon på ett eller flere rom i boligen.

Konsekvens/tiltak

- Andre tiltak:

Det bør etableres veggventiler eller vindusventiler i alle oppholdsrom som mangler dette, og ventilasjonsløsningen bør vurderes av fagperson. Mangelfull ventilasjon kan føre til dårlig luftkvalitet, økt risiko for fuktskader og kondens, samt redusert bokomfort.

TG IU Varmtvannstank

Beskrivelse

Sentralt varmtvannsberedning.

Vannbåren varme

Beskrivelse

Radiatorer tilknyttet vannbåren varme. Vannbåren varme er begrenset visuelt kontrollert i forbindelse med rapporten. Hvis riktig tilstand på rør skal kartlegges, kan dette gjøres ved hjelp av TV-kontroll.

Elektrisk anlegg

Tilstandsrapport

Dette er en forenklet kontroll begrenset til de spørsmål og undersøkelser som forskrift til avhendingslova (tryggere bolighandel) § 2-18 inneholder. Dette kan ikke sammenlignes med en kontroll utført av offentlig myndighet (Det lokale eltilsyn) eller registrert elektrovirksomhet, og en bygnings sakkyndig har verken kompetanse eller lov til å foreta en slik kontroll.

Tilstanden er vurdert ut fra den forenklete og begrensede kontrollen som forskriften inneholder. El-anlegget kan ha feil og mangler som en slik forenklet undersøkelse ikke vil avdekke. Vær derfor oppmerksom på denne risikoen, og søk videre veiledning eller få en fullstendig kontroll utført av registrert elektrovirksomhet.

Beskrivelse

Automatsikringer. Undertegnede har ikke elektrokompetanse, og det elektriske anlegget er derfor ikke faglig vurdert. Det elektriske er veldig begrenset kontrollert i forbindelse med rapporten da dette krever Nemko godkjent kompetanse. På generelt grunnlag anbefales det kontroll av el-anlegget av autorisert firma.

1. Foreligger det eltilsynsrapport de siste 5 år, og det er ikke foretatt arbeid på anlegget etter denne, utenom retting av eventuelle avvik i eltilsynsrapport (dvs en el-tilsynsrapport uten avvik)?

Nei

Spørsmål til eier

2. Er alle elektriske arbeider/anlegg i boligen utført av en registrert elektroinstallasjonsvirksomhet?

Ukjent

3. Er det elektriske anlegget utført eller er det foretatt tilleggsarbeider på det elektriske anlegget etter 1.1.1999?

Ja

4. Foreligger det kontrollrapport fra offentlig myndighet – Det Lokale Eltilsyn (DLE) eller eventuelt andre tilsvarende kontrollinstanser med avvik som ikke er utbedret eller kontrollen er over 5 år?

Nei

5. Forekommer det ofte at sikringene løses ut?

Nei

6. Har det vært brann, branntilløp eller varmgang (for eksempel termiske skader på deksler, kontaktpunkter eller lignende) i boligens elektriske anlegg?

Nei

Generelt om anlegget

7. Er det tegn til at det har vært termiske skader (tegn på varmgang) på kabler, brytere, downlights, stikkontakter og elektrisk utstyr? Sjekk samtidig tilstanden på elektrisk tilkobling av varmtvannsbereider, jmfør eget punkt under varmtvannstank

Nei

8. Er der synlig defekter på kabler eller er disse ikke tilstrekkelig festet?

Nei

Inntak og sikringskap

9. Er det tegn på at kabelinnføringer og hull i inntak og sikringskap ikke er tette, så langt dette er mulig å sjekke uten å fjerne kapslinger?

Nei

10. Finnes det kursfortegnelse, og er den i samsvar med antall sikringer?

Ja

11. Foreta en helhetsvurdering av det elektriske anlegget, dets alder, allmenne tilstand og fare for liv og helse. Bør det elektriske anlegget ha en utvidet el-kontroll?

Ja Leiligheten har hatt flere eiere, ukjent hva som er gjort av tidligere eier da det ikke foreligger dokumentasjon/samsvarserklæringer på hele det elektriske anlegget.

Det anbefales derfor alltid utvidet kontroll da dette ligger utenfor takstmannens kompetanseområde.

FORHOLD SOM ÅPENBART KAN MEDFØRE FARE FOR HELSE, MILJØ OG SIKKERHET

Tilstandsrapport

Dette punktet inneholder tydelige og lett synlige forhold ved boligen som åpenbart kan påvirke helse, miljø og sikkerhet, og som bygningsakkyndige har oppdaget. Terskelen for hva som anses som åpenbart er høy, og det utføres ikke undersøkelser med sikte på å avdekke slike forhold. Punktet omfatter ikke skjulte eller ikke-synlige forhold, tekniske vurderinger eller forhold som krever spesialundersøkelser. Forhold vurderes etter byggt teknisk forskrift på befarings tidspunktet. Røykvarslere og håndholdt brannslukningsutstyr vurderes etter gjeldende forskrift om brannforebygging.



Helse, miljø og sikkerhet

Vurdering av avvik:

- Rekkverket på balkong eller terrasse er for lavt i forhold til dagens krav.

Høyden på rekkverket tilfredsstiller ikke dagens krav. "Høyde på rekkverk ved balkonger, tribuner, passasjer og lignende skal være minimum 1,0 m".

Konsekvens/tiltak

- Det er ikke krav om utbedring av rekkverkshøyde opp til dagens forskriftskrav.

Arealer, byggetegninger og brannceller

Standard gjeldende fra 01.01.2024

Arealmålinger og arealoppsett er basert på Norsk standard 3940:2023 Areal- og volum-beregninger av bygninger. Arealet gjelder for tidspunktet da boligen ble målt

Hva er måleverdig areal?

Arealet i rommet må ha minst 1,90 m fri høyde over gulvet og minst bredde på 0,60 m. Et loft med skråtak vil for eksempel bare få registrert målbart areal der høyden er minst 1,90 m og bredden minst 0,60 m. Rommet må ha dør eller luke og gangbart gulv.

Hva er bruksareal?

BRA = BRA-i + BRA-e + BRA-b

Bruksarealet for bygningen er bruttoarealet minus arealet som opptas av yttervegger.

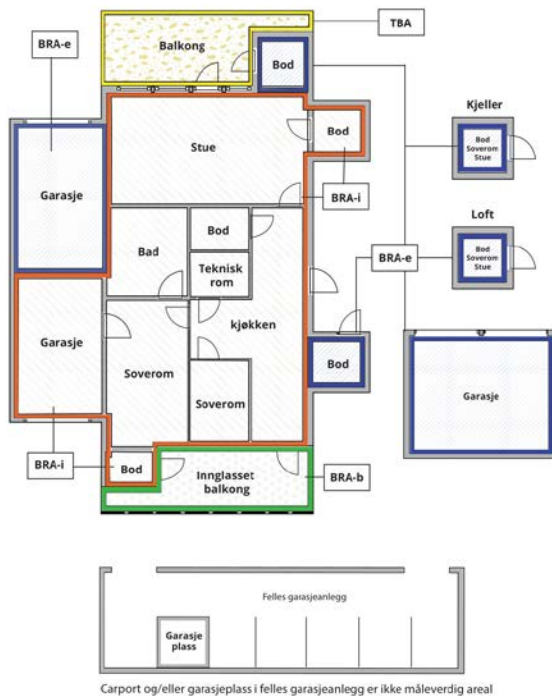

Carport og/eller garasje plass i felles garasjeanlegg er ikke måleverdig areal

Internt bruksareal (BRA-i)	Arealet innenfor boenheten(e)
Eksternt bruksareal (BRA-e)	Arealet av alle rom utenfor boenheten(e) og som tilhører denne, slik som for eksempel boden
Innglasset balkong mv (BRA-b)	Arealet av innglasset balkong, veranda eller altan når denne er tilknyttet boenheten(e)
Terrasse- og balkongareal (TBA)	Arealet av terrasser, åpne balkonger og åpen altan tilknyttet boenheten(e)

Gulvareal (GUA)

Er sum av BRA (bruksareal) og ALH (areal med lav takhøyde).

Areal med lav takhøyde (ALH) er ikke måleverdig areal, som skyldes skråtak og lav himlingshøyde.

GUA kan opplyses i markedsføring der det er aktuelt for den konkrete boligen og kun sammen med BRA-i, for eksempel der gulvflaten har en verdi og har funksjon ved møblering og bruk av rommene. Ikke innredet areal som kaldloft, måles og oppgis normalt ikke.

Areal kan ikke alltid fastsettes nøyaktig

Areal kan være komplisert eller umulig å måle opp nøyaktig fordi det er vanskelig å fastslå tykkelsen på innervegger, skjevheter i og utforming av bygningskonstruksjoner som karnapp, buer og vinkler som ikke er rette, åpne rom over flere etasjer og så videre.

Eiendommens markedsverdi kan ikke baseres på en matematisk beregning basert på antall kvadratmeter opplyst i rapporten. Opplysninger om areal kan altså ikke alene benyttes for å beregne eiendommens verdi.

Den bygningssakkyndige kan avdekke eventuelle bruksendringer og avvik i branncelleinndeling

Den bygningssakkyndige ser på byggetegninger hvis de er tilgjengelige og dette er en del av oppdraget, og vurderer bruken av boligen opp mot tegningene. Hvis den bygningssakkyndig avdekker at en bolig ikke ser ut til å være delt opp i brannceller etter kravene i byggeteknisk forskrift på befaringstidspunktet, skal det opplyses om dette.

Reglene om bruksendring og brannceller kan være kompliserte. Søk videre faglige råd om rapporten ikke gir deg svar. Den bygningssakkyndige kan ikke vurdere og svare på alle spørsmål, og kan heller ikke vite om kommunen kan gi unntak for kravene som gjelder. [Vil du vite mer?](#)

Om brannceller

En branncelle er hele eller avgrensede deler av en bygning hvor en brann fritt kan utvikle seg uten at den kan spre seg til andre bygninger eller andre deler av bygningen i løpet av en fastsatt tid.

Om bruksendring

Bruksendring er å endre bruken av et rom fra en tillatt bruk til en annen. Dette kan kreve søknad og tillatelse, for eksempel hvis du endrer et rom fra bod til soverom eller arbeidsrom, eller hvis du endrer en bolig til to separate boliger.

Rom for varig opphold har krav til takhøyde, romstørrelse, rømningsvei og lysforhold som må være oppfylt. Du kan søke kommunen om unntak for kravene, men kan ikke regne med å få unntak for krav som går på helse og sikkerhet, for eksempel krav til rømningsvei.

Bruksendring som krever godkjenning, og som ikke er søkt bruksendret, er ulovlig. Kommunen kan etter plan- og bygningsloven kapittel 32 forfølge overtredelser. Kommunen kan pålegge deg å avslutte den ulovlige bruken, eventuelt å rette eller tilbakeføre rommet til godkjent bruk.

Arealer

Selveierleilighet

Etasje	Bruksareal BRA m ²			SUM	Terrasse- og balkongareal (TBA)
	Internt bruksareal (BRA-i)	Eksternt bruksareal (BRA-e)	Innglasset balkong (BRA-b)		
2. etasje	108			108	2
Kjeller		6		6	
SUM	108	6			2
SUM BRA	114				

Romfordeling

Etasje	Internt bruksareal (BRA-i)	Eksternt bruksareal (BRA-e)	Innglasset balkong (BRA-b)
2. etasje	Entré, bad, toalettrom, 3 soverom, kjøkken, og stue		
Kjeller		Boder	

Kommentar

Fellesareal:

- 2 stk. kjellerboder på henholdsvis ca. 2,9 m² og ca. 3,4 m².

Det gjøres særskilt oppmerksom på at eksternt bod som er medtatt som BRA-e og i totalt BRA ligger på fellesareal, men disponeres av denne leiligheten.

Lovlighet

Byggetegninger

Det foreligger godkjente og byggemeldte tegninger, men de stemmer ikke med dagens bruk

Kommentar: Kjøkken er flyttet fra opprinnelig plassering til rom/areal mot stue. Tidligere kjøkkenrom er etablert som soverom. Vegg mellom stue og arealet hvor kjøkken nå er etablert er fjernet. Tidligere matbod mellom/støtende til nytt kjøkkenareal er revet, og arealet inngår nå som del av kjøkkenet. Badet er opplyst/observert utvidet og tidligere kott/skap innlemmet. Tegningsgrunnlaget definerer ikke rommene med navn.

Det er ikke fremlagt dokumentasjon som viser at endringene er byggesøkt, godkjent eller utført i henhold til gjeldende krav. Dette gjelder særlig riving av vegg/matbod og utvidelse av bad. Bygningssakkyndig har ikke vurdert lovlighet, bæreevne, brann-/lydkrav, ventilasjon eller tekniske føringer utover det som er visuelt tilgjengelig ved befaring.

Nyere håndverkstjenester

Er det ifølge eier utført håndverkstjenester på boligen siste 5 år?

Ja Nei

Kommentar: Se sammendrag for info.

Befarings - og eiendomsopplysninger

Befaring

Dato	Til stede	Rolle
11.5.2026	Marcus Bratland	Takstingeniør
	Agnes Randi Mithassel	Kunde

Matrikkeldata

Kommune	gnr.	bnr.	fnr.	snr.	Areal	Kilde	Eieforhold
301 OSLO	212	16		7	1051 m ²	IKKE OPPGITT (Ambita)	Eiet

Adresse

Balders gate 22, 0263 OSLO

Hjemmelshaver

Agnes Randi Mithassel

Eierandel

486 / 8162

Forsikring

Selskap	Avtalenr	Type	Forsikringssum	Årlig premie
Gjensidige forsikring	85948178			
Kommentar Det forutsettes at boligen er fullverdi forsikret.				

Kilder og vedlegg

Dokumenter

Beskrivelse	Dato	Kommentar	Status	Sider	Vedlagt
Egenerklæring			Gjennomgått		Nei
Tegninger			Gjennomgått		Nei
Megleropplysninger			Gjennomgått		Nei

Revisjoner

Versjon	Ny versjon	Kommentar
1	13.05.2026	
2	13.05.2026	
3	13.05.2026	
4	14.05.2026	
5	15.05.2026	
6	15.05.2026	

For gyldighet på rapporten se forside

Forutsetninger

Tilstandsrapportens avgrensninger

STRUKTUR OG REFERANSENIVÅ

• Rapporten baserer seg på krav i forskrift til avhendingslova (tryggere bolighandel). Rapportens struktur, metode og begrepsbruk følger i hovedsak Norsk Standard NS 3600:2018 (teknisk tilstandsanalyse ved omsetning av bolig), samt Takstbransjens retningslinjer for arealmåling når det gjelder fordeling mellom P-areal og S-areal.

• Bygningssakkyndig er ikke ansvarlig for tilbakeholdt eller uriktig informasjon, som har betydning for tilstandsvurderingen. Rapporten beskriver avvik, det vil si en tilstand som er dårligere enn referansenivået. Rapporten vil normalt ikke fremheve positive sider ved boligen ut over det som fremgår av tilstandsgradene.

• For anbefalte tiltak ved TG2 og TG3 må du vurdere om tiltakene er nødvendige og lønnsomme. Hva det vil koste å utbedre rom eller bygningsdeler vil avhenge av registrerte avvik og tiltak som kommer frem i rapporten. Anslaget er gitt på generelt grunnlag basert på prisintervaller. Anslaget må ikke forveksles med en konkret vurdering og tilbud fra en entreprenør eller håndverker. Utbedringskostnadene vil også avhenge av personlige preferanser og markedspris på materialer og tjenesteyter.

• Vurdering mot byggeregler
Den bygningssakkyndige vil vurdere boligen mot hvordan det var vanlig å bygge og regler som gjaldt på søknadstidspunktet. Noen rom og bygningsdeler slik som bad og vaskerom, og forhold som gjelder sikkerhet mot brann, rekkverk og trapper osv., vil den bygningssakkyndige vurdere mot dagens regelverk. Etter dagens regelverk vil disse kunne få en tilstandsgrad 2 eller 3 uten at det nødvendigvis er krav om at avviket må utbedres.

PRESISERINGER

Tilstandsrapporten gjelder hovedbygget. Tilleggsbygninger, som for eksempel garasje, gis kun en enkel beskrivelse.

Avvik er vurdert ut fra tekniske forskrifter på godkjenningstidspunktet for bygget. Noen bygningsdeler er vurdert etter gjeldende teknisk forskrift på befaringstidspunktet. Dette gjelder blant annet:

i. våtrom (bad, vaskerom) og andre fuktutsatte rom

ii. forhold knyttet til brann, rømming, sikkerhet, for eksempel rekkverkshøyder/åpninger, ulovlige bruksendringer, brannceller osv.

• For skjulte konstruksjoner, som vann og avløp uten dokumentasjon, er kvalitet og alder vurdert.

• Fastmonterte installasjoner, for eksempel innfelt belysning og høyttalere, skal ikke demonteres for å sjekke dampsperrer bak. Dette er av hensyn til bygningssakkyndiges kompetanse og risikoen for skade.

• Kontroll av fukt i konstruksjonen ved hulltaking i bad og vaskerom (våtrom), rom under terreng (kjelleretasje, underetasje og sokkeletasje) eller andre bygningsdeler, skal skje etter eiers aksept. Hulltaking av våtrom og rom under terreng kan i visse tilfeller unnlates (ref. forskrift til avhendingslova).

• Kontroll av romfunksjoner for P-ROM blir bare utført når det ikke

foreligger godkjente og byggemeldte tegninger, eller når tegninger ikke stemmer med dagens bruk.

• Bygningssakkyndig gir en forenklet vurdering av branntekniske forhold og elektriske installasjoner i boligen hvis det er mer enn fem år siden siste el-tilsyn. Ved behov for grundigere undersøkelser, kan bygningssakkyndig anbefale boligkjøper ta kontakt med offentlige myndigheter eller en kvalifisert elektrofaglig fagperson.

TILLEGGSUNDERSØKELSER

Etter avtale med eier kan tilstandsanalysen utvides til også å omfatte tilleggsundersøkelser utover minimumskravet i forskriften.

BEFARINGEN

Rapporten gir en vurdering av byggverk og bygningsdeler som bygningssakkyndig har observert, og som fremkommer av forskrift til avhendingslova. Rapporten er likevel ingen garanti for at det ikke kan finnes skjulte feil, skader og mangler. NS 3600:2018 (teknisk tilstandsanalyse ved omsetning av bolig) har undersøkelsesnivå 1 til 3, hvor nivå 1 er det laveste og basert på visuell observasjon. Rapporten er basert på undersøkelsesnivå 1, med noen få unntak: våtrom og rom under terreng.

I praksis betyr dette at:

• befaringen skal begrenses til kun visuelle observasjoner på tilgjengelige flater uten fysiske inngrep (f.eks. riving).

• flater som er skjult av snø eller på annen måte ikke er tilgjengelig eller skjult, blir ikke kontrollert.

• det blir ikke utført funksjonsprøving av bygningsdeler, som isolasjon, piper, ventilasjon, elektrisk anlegg, osv.

• det gis ikke en vurdering av boligens tilbehør, hvite- og brunevarer og annet inventar. Dette gjelder også integrert tilbehør.

• inspisering av yttertak er basert på det som er synlig, normalt på insiden fra loftet og utvendig fra stige/bakkenivå. I en del situasjoner er det ikke sikkerhetsmessig forsvarlig å undersøke taket fra utsiden, og da vil vurderingen være basert på alder og materialer.).

• stikkprøvetakninger er tilfeldig valgt og kan innebære kontroll under overflaten med spiss redskap eller lignende.

UTTRYKK OG DEFINISJONER

• Referansenivå: kravet til bygningsdelen eller rommet på byggetidspunktet.

• Tilstand: byggverkets eller bygningsdelens tekniske, funksjonelle eller estetiske status på et gitt tidspunkt.

• Symptom: forhold som gir indikasjon på hvilken tilstand et byggverk eller en bygningsdel befinner seg i. Benyttes ved beskrivelse av avvik og alder.

• Skadegjørere: i hovedsak råte, sopp og skadedyr.

• Fuktsøk: overflatesøk med egnet søkeutstyr som fuktindikator eller visuelle observasjoner.

Forutsetninger

•Fuktmåling: måling av fuktinnhold i materiale eller i bakenforliggende konstruksjon ved bruk av egnet måleutstyr, blant annet hammerелеktrode og pigger.

•Hulltaking: boring av hull for inspeksjon og fuktmåling i risikoutsatte konstruksjoner, primært i tilstøtende vegger til bad, utforede kjellervegger og eventuelt i oppforede kjellergulv.

•Normal slitasjegrade: forventet slitasje av materiale i overflaten som er basert på enkle visuelle observasjoner. Kan vurderes sammen med bygningsdelens alder.

•Forventet gjenværende brukstid: anslått tid et byggverk eller en del av et byggverk vil kunne tjene sitt formål (NS 3600:2018, termer og definisjoner punkt 3.9).

AREALBEREGNING FOR BOENHETER

•Areal fastsettes etter Forskrift til avhendingsloven og Norsk Standard 3940 Areal- og volum-beregninger av bygninger fra 2023.

•Areal oppgis i hele kvadratmeter i rapporten, og gjelder for det tidspunkt oppmålingen fant sted.

•Bruksareal (BRA) er det måleverdige arealet som er innenfor omsluttete vegger målt i gulvhøyde (bruttoareal minus arealet som opptas av yttervegger). I tillegg til gulvhøyde gjelder regler om fri bredde for at arealet skal være måleverdig, med betydning for BRA av for eksempel loft med skråtak. BRA består av internt bruksareal (BRA-i), eksternt bruksareal (BRA-e) og innglasset balkong mv (BRA-b). Terrasse- og balkongareal (TBA) opplyses der tilstandsrapporten skal benyttes i boligomsetningen og der det er aktuelt. I tillegg kan gulvareal (GUA) og areal med lav takhøyde (ALH) opplyses sammen med BRA der det er aktuelt og en del av oppdraget. Rom skal ha atkomst og gangbart gulv for å kunne regnes som BRA/måleverdig areal.

•Arealet måles og oppgis dersom arealet oppfyller krav til måleverdighet, slik som at arealet må ha minst en bredde på 0,6m og minst en høyde på 1,9 m osv. Et rom kan være i strid med teknisk forskrift og mangle godkjenning hos kommunen for den aktuelle bruken, uten at dette får betydning for om arealet måles og oppgis i tilstandsrapporten. Når arealet måles tas det ikke hensyn til om arealet er lovlig oppført eller om bruken er lovlig, bruksendringer, lysforhold eller andre sikkerhetsmangler.

•Eiendommens markedsverdi kan ikke baseres på en rent matematisk beregning i forhold til antall kvadratmeter opplyst i rapporten. Opplysninger om areal kan altså ikke alene benyttes for beregning av eiendommens verdi.

•Rom som ligger utenfor boenheten, men som eier har påvist og/eller opplyst at tilhører boenheten, er oppmålt og inkludert i BRA-e. Det er ikke fremvist dokumentasjon på at rommet tilhører boenheten, med mindre dette er angitt særskilt. Rom utenfor boenheten kan omdisponeres av borettslaget/sameiet og dette kan påvirke boligens BRA. Vær oppmerksom på at NS 3940:2023 og eierseksjonsloven har ulik definisjon av fellesareal. Ved arealmåling gjelder NS 3940:2023 som definerer fellesareal slik: "Delen av bygning som brukes av to eller flere bruksenheter eller til bygningens forvaltning, drift eller vedlikehold.

•Se øvrig informasjon om areal i rapporten, Norsk Standard 3940 (2012 og 2023) og veiledningen til disse.

Verdi, takstingeniøren og takstforetaket behandler personopplysninger som takstingeniøren trenger for å kunne utarbeide rapporten. Personvernerklæring med informasjon om bruk av personopplysninger og dine rettigheter finner du her [Personvernerklæring - iVerdi](#)

Rapporten begrenser seg til leiligheten, og det som normalt vil omfattes av eiers selvstendige vedlikeholdsansvar som seksjonseier. Normalt utgjør dette alt innenfor leilighetens/seksjonens vegger.

Tilstandsrapporten tar derfor ikke for seg bygningens fellesdeler som for eksempel tak, yttervegger, grunnmur, drenering, og felles tekniske installasjoner. Balkonger/terrasser og vindu vurderes dersom takstmannen finner det relevant for leiligheten.

Det anbefales på generelt grunnlag å sette seg inn i sameiets vedtekter vedr. ansvarsfordeling av vedlikeholdsplikter.

PERSONVERN



Adresse Balders gate 22, 0263 OSLO	
Dato for energimerking 12.05.2026	Merkenummer Energiattest-2026-294867
Bygningskategori Boligblokker	Bygningsnummer 80495161
Gårdsnummer 212	Bruksnummer 16
Seksjonsnummer 7	Bruksenhetsnummer H0202



Energikarakteren

Energikarakteren angir hvor energieffektiv boligen er, inkludert oppvarmingsanlegget. Energikarakteren er beregnet ut fra den typiske energibruken for boligtypen. Beregningene er gjort ut fra normal bruk ved et gjennomsnittlig klima. Det er boligens energimessige standard og ikke bruken som bestemmer energikarakteren. Boligdata i denne attesten er beregnet ut fra opplysninger som er gitt av boligeier. Der opplysninger ikke er oppgitt, brukes typiske standardverdier for den aktuelle bygningstypen.



Boliginformasjon

Byggeår 1938	Bygningstype Leilighet
Bruksareal 114,0 m²	Oppvarmet bruksareal 108,0 m²
Oppvarmet etasje 4	Bygningsmateriale Betong
Oppvarming Fjernvarme	
Ventilasjon Periodisk avtrekk	



Energi

Beregnet vektet levert energi i normert klima er et nøkkeltall for å vurdere en bygnings energieffektivitet, der ulike energibærere (strøm, fjernvarme, varmepumpe) vektet ulikt.

Beregnet vektet levert energi i normert klima

Pr. KVM pr. år
196,31 kWh/m²

Beregnet levert energi i lokalt klima

Pr. KVM pr. år
196,31 kWh/m²

Totalt levert pr. år
41 112 kWh



Balders gate 22, 0263 OSLO



Detaljering

Bygningsform Nei	Vegger Nei
Vindu Nei	Gulv Nei
Takkonstruksjon Nei	Ytterdører Nei
Energibruk Nei	Lekkasjetall Nei
Solceller Nei	



Balders gate 22, 0263 OSLO



Tiltak

Bygningsmessige tiltak

Tiltak 1: Tetting av luftlekkasjer

Det kan være utettheter i tilslutning mellom bygningsdeler, rundt vinduer/dører og ved gjennomføringer som bør tettes. Aktuelle tettematerialer er f.eks. bunnfyllingslist med fugemasse, fugeskum eller strimler av vindspærre. Utettheter ved tilslutninger mellom bygningsdeler kan være kompliserte å tette, og må ofte utføres i sammenheng med etterisoleringstiltak.

Tiltak 2: Etterisolering av yttervegg

Yttervegg etterisoleres. Metode avhenger av dagens løsning. For å sjekke vindtetting av yttervegg anbefales termografering og tetthetsprøving.

Tiltak 3: Montering tetningslister

Luftlekkasjer mellom karm og ramme på vinduer og mellom karm og dørbblad kan reduseres ved montering av tetningslister. Lister i silikon- eller EPDM-gummi gir beste resultat.

Tiltak 4: Termografering og tetthetsprøving

Bygningens lufttetthet kan måles ved hjelp av metode for tetthetsmåling av hele eller deler av bygget. Termografering kan også benyttes for å kartlegge varmetap og lekkasjepunkter. Metodene krever spesialutstyr og spesialkompetanse og må utføres av fagfolk.

Tiltak 5: Tetting av luftlekkasjer

Det kan være utettheter i tilslutning mellom bygningsdeler, rundt vinduer/dører og ved gjennomføringer som bør tettes. Aktuelle tettematerialer er f.eks. bunnfyllingslist med fugemasse, fugeskum eller strimler av vindspærre. Utettheter ved tilslutninger mellom bygningsdeler kan være kompliserte å tette, og må ofte utføres i sammenheng med etterisoleringstiltak.

Tiltak på luftbehandlingsanlegg

Tiltak 6: Skifte avtrekksvifte på bad til ny med fuktstyring

Dersom avtrekksvifte på bad kun har manuell styring av/på kan det vurderes å montere ny avtrekksvifte med fuktstyring, dvs. at den starter/stopper automatisk ved behov avh. av luftens relative fuktighet og reduserer den totale luftutskiftningen og dermed varmetapet.

Tiltak 7: Montere blafrespjeld på kjøkkenventilator

Dersom kjøkkenventilator ikke har blafrespjeld, bør dette monteres for å redusere luftutskiftningen og dermed varmetapet.

Brukertiltak

Tiltak 8: Bruk varmtvann fornuftig

Bytt til sparedusj hvis du ikke har. For å finne ut om du bør bytte til sparedusj eller allerede har sparedusj kan du ta tiden på fylling av ei vaskebøtte; nye sparedusjer har et forbruk på kun 9 liter per minutt. Ta dusj i stedet for karbad. Skift pakning på dryppende kraner. Dersom varmtvannsberederen har nok kapasitet kan temperaturen i berederen reduseres til 70gr.

Tiltak 9: Redusér inne­temperaturen

Ha en moderat inne­temperatur, for hver grad temperatursenkning reduseres oppvarmingsbehovet med 5 %. Mennesker er også varmekilder; jo flere gjester – desto større grunn til å dempe varmen. Ha lavere temperatur i rom som brukes sjelden eller bare deler av døgnet. Montér tetningslister rundt trekkfulle vinduer og dører (kan sjekkes ved bruk av myggspiral/røyk eller stearinlys). Sett ikke møbler foran varmeovner, det hindrer varmen i å sirkulere. Trekk for gardiner og persi­enner om kvelden, det reduserer varmetap gjennom vinduene.

Tiltak 10: Tiltak utendørs

Monter urbryter (koblingsur) på motorvarmeren slik at den ikke står på mer enn nødvendig. Skift til sparepærer. Sparepærer på 5, 7, 11, 15, og 20 W tilsvarer glødelamper på henholdsvis 25, 40, 60, 75 og 100 W, og de varer dessuten lenger, 8.000-15.000 timer mot 1.000-2.500 timer for glødelamper. Det kan monteres fotocelle på utebelysningen slik at det automatisk går av/på etter dagslyset/mørket. Eller det kan monteres bevegelses­sensor slik at lyset kun går på ved bevegelse og slås av automatisk etter forhåndsinnstilt tid. For snøsmelteanlegg som kun er manuelt styrt av/på eller ift. Lufttemperatur kan det installeres automatikk slik at snøsmelteanlegget både er temperatur- og nedbørsstyrt dvs. når det registreres nedbør og kulde samtidig.

Tiltak 11: Følg med på energibruken i boligen

Gjør det til en vane å følge med energiforbruket. Les av måleren månedlig eller oftere for å være bevisst energibruken. Ca halvparten av boligens energibruk går til oppvarming.

Tiltak 12: Velg hvitevarer med lavt forbruk

Når du skal kjøpe nye hvitevarer så velg et produkt med lavt strømforbruk. Produktene deles inn i energiklasser fra A til G, hvor A er det minst energikrevende. Mange produsenter tilbyr nå varer som går ekstra langt i å være energieffektive. A+ og det enda bedre A++ er merkinger som har kommet for å skille de gode fra de ekstra gode produktene.

Tiltak 13: Slå el.apparater helt av

Elektriske apparater som har stand-by modus trekker strøm selv når de ikke er i bruk, og må derfor slås helt av.

Tiltak 14: Slå av lyset og bruk sparepærer

Slå av lys i rom som ikke er i bruk. Utnytt dagslyset. Bruk sparepærer, spesielt til utelys og rom som er kalde eller bare delvis oppvarmet.

Tiltak 15: Spar strøm på kjøkkenet

Ikke la vannet renne når du vasker opp eller skyller. Bruk kjeler med plan bunn som passer til platen, bruk lokk, kok ikke opp mer vann enn nødvendig og slå ned varmen når det har begynt å koke. Slå av kjøkkenventilatoren når det ikke lenger er behov. Bruk av microbølgeovn til mindre mengder mat er langt mer energisparende enn komfyren. Tin frossenmat i kjøleskapet. Kjøøl - og frys skal avrimes ved behov for å hindre unødvendig energibruk og for høy temperatur inne i skapet / boksen (nye kjølekap har ofte automatisk avriming). Fjern støv på kjøleribber og kompressor på baksiden. Slå av kaffetraker når kaffen er ferdig traktet og bruk termos. Oppvaskmaskinen har innebygde varmeelementer for oppvarming av vann og skal kobles til kaldvannet, kobles den til varmtvannet øker energibruken med 20 - 40 % samtidig som enkelte vaske - og skylleprosesser foregår i feil temperatur.

Tiltak 16: Luft kort og effektivt

Ikke la vinduer stå på gløtt over lengre tid. Luft heller kort og effektivt, da får du raskt skifta lufta i rommet og du unngår nedkjøling av gulv, tak og vegger.

Tiltak 17: Vask med fulle maskiner

Fyll opp vaske- og oppvaskmaskinen før bruk. De fleste maskiner bruker like mye energi enten de er fulle eller ikke.

Tiltak utendørs

Tiltak 18: Termostat- og nedbørsstyring av snøsmelteanlegg

Snøsmelteanlegget er kun manuelt styrt, eller styres kun etter lufttemperatur. Det installeres automatikk slik at snøsmelteanlegget både er temperatur- og nedbørsstyrt. Det kan være i form av en temperatur- og snøføler i bakken, med temperatur - og fuktføler i luften. Snøsmelteanlegget aktiveres kun ved behov dvs. når det registreres nedbør og kulde samtidig.

Tiltak 19: Skifte til sparepærer på utebelysning

Sparepærer på 5, 7, 11, 15, og 20 W tilsvarer glødelamper på henholdsvis 25, 40, 60, 75 og 100 W. Sparepærer gir like mye lys som vanlige glødelamper, men bruker bare rundt 20% av energien. De varer dessuten lenger, 8.000-15.000 timer mot 1.000 - 2.500 timer for glødelamper.

Tiltak 20: Montere automatikk på utebelysning

Det kan monteres fotocelle på utebelysningen slik at det automatisk går av/på etter dagslyset/mørket. Eller det kan monteres bevegelsessensor slik at lyset kun går på ved bevegelse og slås av automatisk etter forhåndsinnstilt tid.

Tiltak 21: Montere urbryter på motorvarmer

Det monteres urbryter (koblingsur) på motorvarmeren slik at den ikke står på mer enn nødvendig.

Tiltak på varmeanlegg

Tiltak 22: Individuell varmemåling i flerbolighus

Dersom det ikke er system for individuell måling og avregning av varme og varmtvann, bør dette vurderes innført. Med dette betaler den enkelte husstand kun for sitt faktiske forbruk, noe som vil gi en rettferdig fordeling av kostnadene, og som også motiverer til energisparing. Det må monteres nødvendig målerutstyr i varmesentralen, på varmekurser og i hver leilighet. Det finnes forskjellige løsninger og utstyr, det kan være med manuell avlesning i leilighetene, eller elektroniske målere som overfører forbruksverdier trådløst. Leverandør avleser årlig(eller oftere) alle måledata og utarbeider avregninger for alle leiligheter.

Tiltak 23: Montering av termostatstyring på gulvvarme

Dersom det er manuell regulering av temperatur på gulvvarme monteres nye termostatstyringer. Det kan også vurderes tidsstyring dersom dette ikke er ivarettatt på varmeanlegget sentralt. Dette muliggjør bedre kontroll med innnetemperaturen og reduserer problem med overtemperatur og unødvendig utlufting. Det forutsettes at anlegget er innregulert og har utstyr for utetemperaturkompensering. Vanligvis er det nødvendig å installere trykkstyrt pumpe for å unngå trykksvingninger og støy i systemet.



Om grunnlaget for energimerket

Enova er ansvarlig for energimerkeordningen. Energimerket beregnes på grunnlag av oppgitte opplysninger om boligen. For informasjon som ikke er oppgitt, brukes typiske standardverdier for den aktuelle bygningstypen fra tidsperioden den ble bygd i. Beregningsmetodene for energikarakteren baserer seg på NS 3031.

<https://www.enova.no/energimerking>



Spørsmål om energiattesten

Spørsmål om energiattesten, energimerkeordningen eller gjennomføring av energieffektivisering og tilskuddsordninger kan rettes til Enova Svarer.

For ytterligere råd og veiledning om effektiv energibruk se våre nettsider.

<https://www.enova.no>

Emera No1 AS
Henrik Ibsens gate 40
0255 OSLO

Deres ref.: 01260032
Vår ref.: 629-1-07/9713
Dato: 07.05.2026

EIENDOMSOPPLYSNINGER FRA FORRETNINGSFØRER

Viser til henvendelse om salgsoppdrag vedrørende seksjon/andel i Sameiet Baldersgate 20-22.

Under følger opplysninger om den aktuelle eiendommen. På nest siste side fremgår for ordens skyld en kort beskrivelse av eierskifteprosessen.

Vi ser frem til et hyggelig samarbeid.

EIENDOMMEN

Sameie/borettslag:	Sameiet Baldersgate 20-22
Organisasjonsnummer:	985253927
Gårds- og bruksnummer:	212 / 16
Seksjons-/andelsnummer:	07
Adresse:	Balders gt 22, 0263 OSLO
Eier/medeier:	Mithassel, Agnes Randi

FELLESKOSTNADER

Renter og avdrag lån	552.00
Felleskostnader	5 978.00
Felleskostnader Månedlig:	kr. 6 530.00

NB! Selger er ansvarlig for betaling av felleskostnader i overtakelsesmåned. Kjøper tar ansvar for felleskostnader fra første forfallsdato etter overtakelse. Forholdsmessig fordeling og oppgjør for felleskostnader i overtakelsesmåned må ordnes direkte mellom selger og kjøper.

Ved behov kan styret endre felleskostnadene eller vedta ekstraordinære innbetalinger fra eierne. Eventuelle beslutninger som kan/ vil medføre økning av felleskostnadene, bes avklart med styret i boligselskapet.

FELLESGJELD

Andel fellesgjeld pr. 31.12.2025:	kr. 73 943
Andel formue pr. 31.12.2025:	kr. 9 555

Se siste ligningsopplysninger per 31.12 for offisielle tall.

FELLES LÅN

Långiver:	Dnb Bank ASA
Lånummer:	1516.08.99821
Rest lånebeløp:	1 183 479.24
Innfrielsesdato:	15.08.2045
Rente type:	7.25%

ANDEL AV FELLES LÅN

Bank:	Dnb Bank ASA
Lånummer:	1516.08.99821
Lånetype:	Annuitetslån
Rente type:	7.25%, Flytende rente
Restsaldo:	kr 70 469.36
Innfrielseslån:	15.08.2045

PRAKTISK INFORMASJON

Styregodkjenning:	Ja
Utleie:	Sameiets styre skal underrettes skriftlig om alle overdragelser og leieforhold
Forsikring:	Gjensidige Forsikring ASA Polisenummer 85948178
Dyrehold:	Vennligst se husordensreglene for bestemmelser om dyrehold
Internett/TV:	Boligselskapet har kollektiv avtale om TV/Internett med Telia. Har du spørsmål så kontakt Telia sin kundeservice.
Oppvarming:	Sameiet har fjernvarme fra Hafslund Celsio.
Nøkler:	Bestilling kan gjøres av styret
Skilt:	Bestilling kan gjøres av styret.

EIERSKIFTEMELDING

I forbindelse med overdragelse **må** forretningsfører motta opplysning om følgende:

Salgsobjektet:	boligselskapets navn
	org.nummer
	seksjon/andel
	overtakelsesdato
	ev. medfølgende parkering/garasje
Kjøper (fakturamottaker)*:	navn
	fullt personnummer *
	postadresse
	epostadresse
	mobiltelefonnummer
Medeier:	navn
	fullt personnummer *
	postadresse
	epostadresse
	mobiltelefonnummer
	dersom kjøperen ikke er én, men flere personer, skal % av hver kjøpers andel angis
Selger (inkl. medeiere):	navn
	ny postadresse
	epostadresse

* Fullt personnummer er påkrevet for å kunne innberette eiers andel av boligselskapets felles gjeld og formue til offentlige myndigheter. Kontaktinformasjon innhentes også i forbindelse med utsendelse av lovpålagte meldinger og innkreving av felleskostnader, samt en effektiv kommunikasjon mellom boligselskapet, forretningsfører og eierne.

* Dersom det er flere kjøpere, krever vi informasjon om hvem som skal være registrert som hovedeier (fakturamottaker) i systemet.

Vi gjennomfører eierskifte på oppgitt overtakelsesdato, og sender i denne forbindelse informasjon om gjennomført eierskifte, restanser og faktura for eierskiftegebyr/transportgebyr.

Ved endringer fra tidligere eierskiftemelding, må ny eierskiftemelding med riktige opplysninger sendes oss i god tid før overtakelsesdato (senest 3-5 dager før overtagelse).

RESTANSER

Restanser felleskostnader pr. 07.05.2026:	kr. 0.00
----------------------------------------------	----------

Det tas forbehold om øvrige utestående kostnader som dekkes av legalpantet. Vennligst kontakt forretningsfører for kontroll av eventuell restanse ved oppgjør. Ved eventuelle restanser ber vi også oversendt oppgjørsmelding som dokumentasjon på endelig oppgjør.

GEBYRER

Avklaring av forkjøpsrett per utlysning	Kr. 6 718, - inkl. mva (fra. jan 2025)
Avklaring av forkjøpsrett per utlysning	Kr. 8 406, - inkl. mva (fra. jan 2026)
Eierskiftegebyr per seksjon/andel	Kr. 6 570, - inkl. mva. (fra jan. 2025)
Eierskiftegebyr per seksjon/andel	Kr. 6 725, - inkl. mva. (fra jan. 2026)
Overdragelse av parkering/garasje per plass	Kr. . 3 875, - ink. .mva (fra jan. 2025)
Overdragelse av parkering/garasje per plass	Kr. 4 063, - inkl. mva (fra jan. 2026)

Eiendomsopplysninger bestilles gjennom Infoland. Forretningsfører fakturerer eierskiftegebyr tilsvarende fire ganger gjeldende rettsgebyr («R») eks. mva. beregnet på tidspunktet for overtakelse. Faktura sendes megler eller annen ansvarlig for oppgjøret.

Eierskiftegebyr justeres iht. veiledende prisliste som oppdateres årlig i januar.

KONTAKTINFORMASJON

Forretningsfører:	NORIAN Regnskap AS
Epost:	eierskifte@norian.no
Telefonnummer:	22 91 14 86
Styrets leder:	Eirik Blakstad
Epost:	baldersgate20-22@styremail.no

Henvendelser om det aktuelle objektet skal rettes eiendomsmegler. Direkte kontakt med styreleder er forbeholdt megler og forretningsfører. Ved henvendelser til forretningsfører, bes oppgitt vår referanse som fremgår innledningsvis i dette eiendomsopplysningsbrevet.

FORBEHOLD

Opplysninger gitt i dette brev er basert på de opplysninger forretningsfører har på tidspunktet for avgivelsen. Selger og megler må kontrollere de opplysninger som fremgår av dette brev opp mot den informasjon de selv sitter inne med.

Ved avvik eller dersom noe fremstår uklart bes det om at man tar kontakt med forretningsfører. Forretningsfører er ikke erstatningsansvarlig for feil, herunder uriktige eller ufullstendige opplysninger, foruten tilfeller der det er utvist grov uaktsomhet.

VEDLEGG

- Vedtekter og husordensregler
- Innkalling til siste gjennomførte ordinære årsmøte/GF inkl. årsrapport og årsregnskap
- Protokoll fra siste gjennomførte ordinære årsmøte/GF

EIERSKIFTEPROSESSEN

1. Eiendomsopplysninger	Bestilles og leveres via Infoland
2. Forkjøpsrett	Eventuell forkjøpsrett forhånds- eller parallellavklares
3. Eierskiftemelding	Informasjon om salgsobjekt, selger og kjøper
4. Styregodkjenning	Følges opp av forretningsfører og sendes megler
5. Ny eierskiftemelding	Må oversendes før overtakelsesdato: bekreftelse på at det ikke er endringer fra første melding eller ny melding med endringer
6. Eierskifte	Gjennomføres i forretningsførers system
7. Felleskostnader	Ny eier mottar faktura (selger betaler inneværende måned)
8. Eierskiftegebyr	Faktureres megler eller oppgjørsansvarlig
9. Restansesjekk	Avklare eventuelt utestående som skal trekkes i oppgjøret
10. Oppgjør	Gjennomføres og eierskiftesak avsluttes

INFORMASJON OM EVENTUELL FORKJØPSRETT:

Forretningsfører håndterer avklaring av forkjøpsrett.

Boligselskapet (ved forretningsfører) har en frist på inntil 20 dager på å avklare om noen forkjøpsrettshavere ønsker å benytte seg av forkjøpsretten og eventuelt gjøre denne gjeldende på vegne av forkjøpsrettshaveren. Nærmere bestemmelser om forkjøpsrett kan også fremgå av boligselskapets vedtekter.

Etter borettslagsloven kan forkjøpsretten avklares på to måter: avklaring på forhånd eller på etterskudd av salget. *Parallelavklaring* er en mellomløsning, der man i på samme måte ender opp med å ha totalt 20 dager på å avklare forkjøpsretten.

Proessen med **forhånds- og parallelavklaring** starter med at megler eller selger varsler forretningsfører om at en bolig skal selges. Forretningsfører varsler deretter eierne (forkjøpsrettshaverne) om at boligen kommer til salgs og setter en meldefrist på minst 5 virkedager for å melde eventuell interesse. Salget gjennomføres med budrunde der budgiverne kan vite om noen har meldt sin interesse. Når budrunden er avsluttet, gir megler eller selger beskjed til forretningsfører og opplyser om pris og vilkår. Forretningsfører har da kun 5 dager på seg til å avklare om de som har meldt interesse innen meldefristen vil kjøpe boligen på forkjøpsretten til den aktuelle prisen.

Ved en **etterskuddsvis avklaring** sender megler eller selger inn opplysninger til forretningsfører om salget etter at salgsavtale er inngått. Forretningsfører har da en maksfrist på 20 dager på å annonsere og avklare om forkjøpsretten skal benyttes. Etter annonsering har forkjøpsrettshaverne 5 dager på å melde forkjøp, og de som melder seg innen denne fristen er forpliktet av meldingen.

Dersom flere forkjøpsrettshavere melder seg, må forretningsfører i begge tilfeller avklare hvilke av forkjøpsrettshaverne som har lengst ansiennitet og melde dette tilbake til megler eller selger.

Når meldingen om at en forkjøpsrettshaver vil benytte sin forkjøpsrett er sendt til megler eller selger, er den opprinnelige kjøperen fri for sin forpliktelse etter avtalen og står fritt til å by på andre boliger.

Eventuell interesse innen meldefristen og bekreftelse om bruk av forkjøpsrett må begge deler bekreftes skriftlig direkte til megler og forretningsfører med styreleder på kopi.

Forretningsfører har en løpende dialog med megler og orienterer om den pågående prosessen med gjeldende frister, og melder fra så snart forkjøpsretten er endelig avklart.

Nærmere informasjon om forkjøpsrettsprosessen, herunder frister og formaliteter, vil fremgå av brev og oppslag som sendes forkjøpsrettshaverne med megler eller selger på kopi.

Dersom det har gått over tre måneder fra siste forhåndsavklaring av forkjøpsrett, må boligen på nytt lyses ut på forkjøpsrett.

Forretningsfører belaster et fast gebyr for avklaring av forkjøpsrett, se punktet "Gebyrer" ovenfor.

HUSORDENSREGLEMENT FOR SAMEIET BALDERSGATE 20/22

1. Generelt

Formålet med husordensregler er å legge forholdene til rette for et hyggelig bomiljø og ta vare på sameiets materielle verdier og dets utemiljø, hvor ingen tar seg til rette på andres bekostning.

Hver enkelt sameier er ansvarlig for å følge bestemmelsene i husordensreglementet.

Dersom sameierens/beboerens eller brukerens oppførsel medfører fare for ødeleggelse eller vesentlig forringelse av eiendommen, eller hans/hennes oppførsel er til alvorlig plage eller sjananse for eiendommens øvrige brukere, kan styret kreve fravikelse av seksjonen etter bestemmelsene i eierseksjonslovens § 27.

2. Overdragelse og utleie av leiligheten

I følge vedtektene skal enhver ny eier eller leietaker meldes skriftlig til sameiets forretningsfører.

Utleiere er ansvarlige for at samtlige leietakere informeres om og følger gjeldende vedtekter og husordensregler ved at disse følger leiekontrakten.

3. Bruk av leiligheten

Den enkelte sameier/beboer plikter å sørge for ro mellom klokken 23.00 og 07.00 både innendørs og utendørs. Vis hensyn ved bruk av vaskemaskin o.l. i dette tidsrommet. Skal man ha fest skal det gis nabovarsel i forkant. Det skal vises spesielt hensyn med tanke på høy musikk da det er veldig lytt mellom leilighetene.

Støyende arbeider, som f.eks. banking eller boring, skal bare foregå på hverdager mellom klokken 08.00 og 18.00 og lørdager mellom 10.00 og 16.00. Støyende arbeid er ikke tillatt på søn- og hellig-dager, inkludert jul- og nyttårsaften eller i romjulen.

Den enkelte sameier har ansvar for alt innvendig vedlikehold. Dette må utføres slik at det ikke oppstår skade eller ulempe for andre seksjonseiere.

Ombygninger i den enkelte eierseksjon må skje i henhold til gjeldende byggeforskrifter og om nødvendig må tillatelse innhentes fra offentlig myndighet. Ved større utbedringer eller omfattende vedlikehold skal også naboer og styret varsles.

Sameierne har ansvar for at avløpsrør fra balkong holdes åpent.

4. Dyrehold

Dyrehold er lov i sameiet så fremt dette ikke er til ulempe og sjananse for andre beboere jfr §19 i lov om eierseksjoner.

5. Personlige eiendeler

Personlige eiendeler skal ikke settes i fellesrom i kjeller. Ting som blir hensatt ulovlig, blir fjernet og/eller tilintetgjort uten ytterligere varsel. Dette inkluderer ting/avfall som «gis bort». Dersom dette medfører et kostnad for sameiet vil det belastes den enkelte.

Ikke kast emballasje, juletrær og annet ut på området.

6. Skilting

Sameierne plikter å ha ensartet navneskilt på ringeklokke, dette bestilles av styret. Skilttype fastsettes av styret.

Skilt til postkassen kan bestilles hos Posten; <https://skiltbutikken.posten.no/postkasseskilt>. Et lite skilt koster 139 kroner og passer i lommen bak luken på postkassene.

7. Gasspeiser

Sameiere/beboere som har installert gasspeiser er forpliktet til å gjennomføre en årlig kontroll i henhold til Norsk Gassnorm. Kostnaden belastes den enkelte sameier.

8. Reaksjoner ved brudd på husordensreglene

Ved gjentatte brudd på husordensregler vil det bli sendt ut skriftlig advarsel til eier av seksjonen med minst en måneds frist til å rette opp de påklagede forhold.

Seksjonseier er erstatningspliktig for enhver skade som oppstår som følge av overtredelse av husordensreglene eller annen mangel på aktsomhet. Seksjonseier er også ansvarlig for at husordensreglene blir overholdt av eierens husstand/leietaker eller andre personer som eieren har gitt adgang til eiendommen for øvrig.

Oslo, mars 2019

VEDTEKTER FOR EIERSEKSJONSSAMEIET BALDERSGATE 20 – 22

(sist endret i årsmøtet 21.03.2023)

1. Eierseksjonssameiet

Sameiets navn er Sameiet Baldersgate 20 – 22.

Sameiet består av eiendommen gnr 212 bnr 16 i Oslo kommune.

Sameiet består av 20 eierseksjoner, som alle er boligseksjoner, på til sammen 8162 andeler.

Seksjonsnummer	Sameiebrøk	Seksjonsnummer	Sameiebrøk
1	277	11	303
2	390	12	486
3	450	13	450
4	398	14	398
5	343	15	343
6	303	16	303
7	486	17	486
8	450	18*	Utgått
9	398	19	468
10	343	20	760
		21	327

*seksjon 18 og 19 ble sammenslått (Tinglyst 18.05.2021)

2. Diskriminering

Det kan ikke settes vilkår for å være seksjonseier som tar hensyn til kjønn, etnisitet, nasjonalt opphav, avstamning, hudfarge, språk, religion eller livssyn. Det kan heller ikke settes vilkår som tar hensyn til seksuell orientering. Slike omstendigheter kan ikke regnes som saklig grunn til å nekte godkjenning av en seksjonseier eller bruker, eller ha vekt ved bruk av eventuell forkjøpsrett.

3. Eierskifte

Med mindre annet er nevnt i vedtektene er seksjonene fritt omsettelige, men ingen kan erverve mer enn to seksjoner i sameiet.

Kun fysiske personer kan være seksjonseiere. Styret kan samtykke til at inntil to seksjoner blir overdratt til juridiske personer.

4. Seksjonseiernes bruksrett

Den enkelte seksjonseier har enerett til bruk av sin bruksenhet og rett til å nytte fellesarealer til det de er beregnet eller vanlig brukt til. Styret bestemmer hvordan fellesarealene skal brukes.

Bruken av bruksenheten og fellesarealene må ikke på en urimelig eller unødvendig måte være til skade eller ulempe for andre seksjonseiere.

Årsmøtet kan fastsette vanlige ordensregler for eiendommen.

Det avtales særskilt bruksrett vedrørende del av taket på utsiden (i samme etasje) av seksjonene 19 og 20, som er en del av sameiets fellesareal. Eierne av seksjonene 19 og 20 har rett til å bruke denne delen av fellesarealet som er i naturlig tilhørighet til den aktuelle seksjonen til det de er beregnet eller vanlig brukt til, inkludert som balkong/terrasse, under forutsetning av:

- I. at eierne selv er ansvarlig for å sørge for at det til enhver tid ligger et dekke som i tråd med gjeldende anbefalinger og forskrifter,
- II. at eierne er ansvarlig for å vedlikeholde denne delen av fellesarealet og eventuelt reparere/gjøre tiltak som styret pålegger de relevante seksjonseierne i denne sammenheng, og
- III. at bruken ikke overstiger det som er tillatt i henhold til offentlige regler, pålegg, mv.

Eierne av seksjon 19 og 20 er ansvarlige for enhver bruk av dette området, inkludert skader, lekkasjer, mv. som måtte følge av slik bruk. Det nevnes som eksempel på dette: skader, og lekkasjer som medfører skader, på sameiets fellesareal, de andre bruksenhetene og bygget/eiendommen, som følge av de aktuelle seksjonseiernes bruk, vedlikehold og tiltak. De aktuelle seksjonseierne er også ansvarlige for at taket (inkludert takpapp, membran, og lignende) tåler bruken og de tiltak som gjøres. Eventuelle installasjoner på terrassen må godkjennes av styret. Det kan, for eksempel, være drivhus, boblebad, utekjøkken, skillevegger, varmepumper, air condition, mv. (ikke uttømmende). Det skal i denne vurdering legges vekt på om slik installasjon vil være til sjenanse for andre beboere (støy) eller kan medføre økt fare for skade/lekkasje. Eventuelle begrensninger i ansvar kan følge av lov eller alminnelige erstatningsrettslige regler.

5. Vedlikehold

Seksjonseieren skal vedlikeholde bruksenheten slik at skader på fellesarealene og andre bruksenheter forebygges, og slik at de øvrige seksjonseierne slipper ulemper. Vedlikeholdsplikten omfatter også eventuelle tilleggsdeler til bruksenheten.

Seksjonseierens vedlikeholdsplikt omfatter slikt som

- a) inventar
- b) utstyr, som vannklosett, varmtvannsbereder, badekar og vasker
- c) apparater, for eksempel brannslukningsapparat
- d) skap, benker, innvendige dører med karmen
- e) listverk, skillevegger, tapet
- f) gulvbelegg, varmekabler, membran og sluk

- g) vegg-, gulv- og himlingsplater
- h) rør, ledninger, sikringsskap fra og med første hovedsikring eller inntakssikring
- i) vinduer og ytterdører.

Seksjonseieren skal vedlikeholde våtrom slik at lekkasjer unngås.

Seksjonseieren skal rense sluk og holde avløpsrør åpne frem til fellesledningen. Dette gjelder også sluk på balkong eller lignende som ligger til bruksenheten.

Vedlikeholdsplikten omfatter også nødvendig reparasjon og utskifting av det som er nevnt i annet, tredje og fjerde ledd, men ikke utskifting av sluk, vinduer og ytterdører.

Vedlikeholdsplikten omfatter ikke reparasjon eller utskifting av tak, bjelkelag, bærende veggkonstruksjoner og rør eller ledninger som er bygget inn i bærende konstruksjoner.

Vedlikeholdsplikten omfatter også utbedring av tilfeldige skader, for eksempel skader som er forårsaket av uvær, innbrudd eller hærverk.

Sameiet skal holde utvendige og innvendige fellesarealer, inkludert bygningen og felles installasjoner, forsvarlig ved like. Vedlikeholdet skal utføres slik at skader på fellesarealene og de enkelte bruksenhetene forebygges, og slik at seksjonseierne slipper ulemper.

Vedlikeholdsplikten omfatter også reparasjon og utskifting når det er nødvendig, og utbedring av tilfeldige skader.

Ved rehabilitering av bad og kjøkken oppfordres sameiere til å bytte alle tilgjengelige rør og sluk. Arbeidet må utføres av kvalifiserte håndverkere og i samsvar med forskrifter for våtrom og vvs. Dokumentert utført arbeid kan søkes erstattet med inntil kr 10 000,- fra sameiet.

Vedlikeholdsplikten omfatter også felles installasjoner som går gjennom bruksenheter, slik som rør, ledninger og kanaler. Sameiet har rett til å føre nye slike installasjoner gjennom bruksenhetene hvis det ikke skaper vesentlig ulempe for den aktuelle seksjonseieren. Seksjonseieren skal gi sameiet adgang til bruksenheten for å vedlikeholde, installere og kontrollere installasjoner som nevnt i første og annet punktum. Kontroll og arbeid i bruksenhetene skal varsles i rimelig tid og gjennomføres slik at det ikke skaper unødvendig ulempe for seksjonseieren eller andre brukere.

Hvis sameiet ikke vedlikeholder fellesarealene i samsvar med bestemmelsen her, og det mangelfulle vedlikeholdet står i fare for å påføre eiendommen skade eller ødeleggelse, kan en seksjonseier utføre vedlikeholdet selv. Seksjonseieren kan i slike tilfeller kreve å få sine nødvendige utgifter dekket på samme måte som andre vedlikeholdskostnader. Før seksjonseieren starter et slikt vedlikehold, skal de øvrige seksjonseierne varsles i rimelig tid. Varsel kan unnlates dersom det foreligger særlige grunner som gjør det rimelig å unnlate å varsle.

Seksjonseierne for seksjonene 19 og 20 er ansvarlige for å vedlikeholdet og bekoste vedlikehold av taket, som beskrevet i punkt 4. Disse seksjonseierne plikter å vedlikeholde denne delen av fellesarealet slik at skader på det dette arealet og andre bruksenheter forebygges, og slik at de øvrige seksjonseierne slipper ulemper.

6. Parkering

En seksjonseier kan med samtykke fra styret anlegge ladepunkt for elbil og ladbare hybrider i tilknytning til en parkeringsplass seksjonen disponerer, eller andre steder som styret anviser. Styret kan bare nekte å samtykke dersom det foreligger en saklig grunn.

6.1 Parkering og andre tiltak for seksjonseiere med nedsatt funksjonsevne

En seksjonseier kan med samtykke fra styret gjennomføre tiltak på fellesarealene som er nødvendige på grunn av seksjonseierens eller husstandsmedlemmenes nedsatte funksjonsevne. Styret kan bare nekte å samtykke dersom det foreligger en saklig grunn.

Parkeringsplasser som i vedtak etter plan- og bygningsloven er krevet opparbeidet til bruk av personer med nedsatt funksjonsevne, skal gjøres tilgjengelig for disse. Dersom en seksjonseier uten behov for tilrettelagt parkeringsplass besitter en tilrettelagt plass, kan en seksjonseier med nedsatt funksjonsevne kreve at styret pålegger denne seksjonseieren å bytte parkeringsplass. Bytteretten gjelder bare dersom seksjonseieren med nedsatt funksjonsevne allerede disponerer en parkeringsplass i sameiet. Retten til å bruke en tilrettelagt plass varer så lenge et dokumentert behov er til stede. Vedtektsbestemmelsen kan bare endres dersom samtlige seksjonseiere uttrykkelig sier seg enige og kommunen ikke benytter sin vetorett mot endring av denne vedtektsbestemmelsen.

7. Seksjonseierens rettslige disposisjonsrett

Den enkelte seksjonseier råder som eier over seksjonen, dog med de unntak som fremgår av eierseksjonsloven og disse vedtekter.

8. Fordeling av felleskostnader og fellesinntekter

Med felleskostnader skal forstås alle kostnader til drift og vedlikehold av eiendommen som ikke knytter seg til den enkelte bruksenhet. Felleskostnader skal fordeles mellom seksjonseierne etter sameiebrøken med mindre særlige grunner taler for å fordele kostnadene etter nytten for den enkelte bruksenhet eller etter forbruk.

Kostnader for å gjøre tiltak i forbindelse med å gjøre taket på utsiden av seksjonene 19 og 20 i stand til bruk, samt fremtidig vedlikehold, som beskrevet i punkt 4, skal holdes utenfor felleskostnadene og dekkes av de relevante seksjonseierne.

Den enkelte seksjonseier skal betale akontobeløp fastsatt av styre til dekning av sin andel av felleskostnadene. Akontobeløpet kan også dekke avsetning av midler til fremtidig vedlikehold, påkostninger eller andre fellestiltak på eiendommen, dersom årsmøtet har vedtatt slik avsetning (vedlikeholdsfond).

Inntekter av eiendommen som ikke knytter seg til den enkelte bruksenhet, skal fordeles mellom seksjonseierne etter sameiebrøken.

Seksjon 19 er tildelt et trapperom. Det økte arealet innebærer at seksjonen også skal betale felleskostnader for tilleggsarealet. Det er samtidig vedtatt at dette ikke utløser en formell reseksjoneringsprosess. Økningen i felleskostnadene utgjør NOK 398,00 i måneden for seksjonen. Fremtidige endringer i felleskostnader medfører samme prosentvise endringer for alle seksjoner, inkludert seksjon 19.

9. Seksjonseierens ansvar utad

For felles ansvar og forpliktelser hefter den enkelte seksjonseier i forhold til sin sameiebrøk.

10. Årsmøtet

10.1 Årsmøtets myndighet

Den øverste myndighet i sameiet utøves av årsmøtet.

10.2 Flertallskrav og begrensninger i årsmøtets myndighet

Hver seksjon gir én stemme i årsmøtet. Ved optelling av stemmer anses blanke stemmer som ikke avgitt.

Med de unntak som følger av loven eller vedtektene fattes alle beslutninger av årsmøtet med vanlig flertall av de avgitte stemmer. Står stemmene likt, avgjøres saken ved loddtrekning.

Det kreves minst to tredjedeler av de avgitte stemmer i årsmøtet for vedtak om:

Det kreves et flertall på minst to tredjedeler av de avgitte stemmene på årsmøtet for å ta beslutning om:

- a) ombygging, påbygging eller andre endringer av bebyggelsen eller tomten som går ut over vanlig forvaltning og vedlikehold i det aktuelle sameiet
- b) omgjøring av fellesarealer til nye bruksenheter eller utvidelse av eksisterende bruksenheter
- c) salg, kjøp, utleie eller leie av fast eiendom, inkludert seksjoner i sameiet som tilhører eller skal tilhøre seksjonseierne i fellesskap, eller andre rettslige disposisjoner over fast eiendom som går ut over vanlig forvaltning
- d) samtykke til at formålet for én eller flere bruksenheter endres fra boligformål til annet formål eller omvendt
- e) samtykke til reseksjonering som nevnt i eierseksjonsloven § 20 annet ledd annet punktum.

Tiltak som har sammenheng med seksjonseierens bo- eller bruksinteresser, og som går ut over vanlig forvaltning, og som fører med seg økonomisk ansvar eller utlegg for seksjonseierne i fellesskap på mindre enn fem prosent av de årlige felleskostnadene, besluttet med vanlig flertall av de avgitte stemmene på årsmøtet. Hvis tiltaket fører med seg økonomisk ansvar eller utlegg for seksjonseierne i fellesskap på mer enn fem prosent av de årlige felleskostnadene, kreves det et flertall på minst to tredjedeler av de avgitte stemmene på årsmøtet.

Hvis tiltak etter første ledd fører med seg et samlet økonomisk ansvar eller utlegg for enkelte seksjonseiere på mer enn halvparten av folketrygdens grunnbeløp på det tidspunktet tiltaket besluttet, kan tiltaket bare gjennomføres hvis disse seksjonseierne uttrykkelig sier seg enige.

Alle seksjonseiere må, enten på årsmøtet eller på et annet tidspunkt, uttrykkelig si seg enige hvis sameiet skal kunne ta beslutning om

- a) salg eller bortfeste av hele eller vesentlige deler av eiendommen
- b) oppløsning av sameiet
- c) tiltak som medfører en vesentlig endring av sameiets karakter
- d) tiltak som går ut over seksjonseierens bo- eller bruksinteresser, uavhengig av størrelsen på kostnaden som tiltaket medfører, og uavhengig av hvor stort økonomisk ansvar eller utlegg tiltaket medfører for de enkelte seksjonseierne.

10.3 Årsmøtet

Alle seksjonseierne har rett til å delta i årsmøtet med forslags-, tale-, og stemmerett. For boligseksjoner har også seksjonseiers ektefelle, samboer eller et annet medlem av seksjonseierens husstand rett til å være til stede og til å uttale seg. Slik møte og uttalelserrett gjelder også for styremedlemmer, forretningsfører og leier av boligseksjon. Styreleder og forretningsfører har plikt til å være til stede med mindre det er åpenbart unødvendig, eller de har gyldig forfall.

En seksjonseier kan møte ved fullmektig etter skriftlig fullmakt. Fullmakten kan når som helst tilbakekalles. Seksjonseieren har rett til å ta med en rådgiver til årsmøtet. Rådgiveren har bare rett til å uttale seg til årsmøtet dersom årsmøtet gir tillatelse. Avgjørelsen fattes med vanlig flertall.

Ordinært årsmøte skal holdes hvert år innen utgangen av juni.

Ekstraordinært årsmøte skal holdes når styret finner det nødvendig, eller når minst to seksjonseiere som til sammen har minst en tiendedel av stemmene, krever det og samtidig oppgir hvilke saker de ønsker behandlet.

10.4 Innkalling til årsmøte

Årsmøtet innkalles av styret med skriftlig varsel som skal være på minst åtte og høyst tjue dager. Ekstraordinært årsmøte kan om nødvendig innkalles med kortere varsel som likevel skal være på minst tre dager.

Dersom styret misligholder sin plikt til å innkalle til ordinært eller ekstraordinært årsmøte kan seksjonseier, styremedlem eller forretningsfører kreve at tingretten snarest og for seksjonseierens felles kostnad innkaller til møte.

Innkallingen skal bestemt angi de saker som skal behandles i årsmøtet. Skal et forslag som etter loven eller vedtektene må vedtas med minst to tredjedels flertall kunne behandles, må hovedinnholdet være angitt i innkallingen.

Styret skal på forhånd varsle seksjonseierne om dato for møtet og om siste frist for innlevering av saker som ønskes behandlet. Saker som en seksjonseier ønsker behandlet i det ordinære årsmøtet, skal nevnes i innkallingen når styret har mottatt krav om det før fristen.

10.5 Hvilke saker årsmøtet skal og kan behandle

Årsmøtet skal behandle saker angitt i innkallingen til møtet.

Uten hensyn til om sakene er nevnt i innkallingen skal det ordinære årsmøtet,

- a) behandle styrets årsberetning,
- b) behandle og eventuelt godkjenne styrets regnskapsoversikt for foregående kalenderår,
- c) velge styrets leder, styremedlemmer og/eller varamedlemmer dersom noen av disse er på valg.

Årsberetning, regnskap og eventuell revisjonsberetning skal senest en uke før ordinært årsmøte sendes ut til alle seksjonseiere med kjent adresse. Dokumentene skal dessuten være tilgjengelige i årsmøtet.

Bortsett fra saker som nevnt i pkt a) til c), kan årsmøtet bare treffe beslutning om saker som er angitt i innkallingen til møtet. Hvis alle seksjonseierne er til stede på årsmøtet og stemmer for det, kan årsmøtet også ta beslutning i saker som ikke står i innkallingen. At saken ikke er nevnt i innkallingen,

er likevel ikke til hinder for at det besluttes innkalt nytt årsmøte til avgjørelse av forslag som er fremsatt i møtet.

10.6 Møteledelse. Protokoll

Årsmøtet skal ledes av styrets leder med mindre årsmøtet velger en annen møteleder, som ikke behøver være seksjonseier.

Det skal under møtelederens ansvar føres protokoll over alle saker som behandles og alle vedtak som gjøres av årsmøtet. Protokollen skal underskrives av møtelederen og minst én seksjonseier som utpekes av årsmøtet blant de som er til stede. Protokollen skal til enhver tid holdes tilgjengelig for seksjonseierne.

11. Styret

11.1. Valg av styre

Sameiet skal ha et styre. Styret skal ha tre medlemmer og to varamedlemmer.

Årsmøtet velger styret med vanlig flertall av de avgitte stemmene. Styrelederen velges særskilt. Bare myndige, fysiske personer kan velges som styremedlem.

Årsmøtet kan også velge varamedlemmer til styret.

Styremedlem tjenestegjør i to år om ikke annet er bestemt av årsmøtet.

Når særlige forhold foreligger, har et styremedlem rett til å tre tilbake før tjenestetiden er ute. Styret skal ha rimelig forhåndsvarsel om tilbaketreden. Årsmøtet kan med alminnelig flertall av de avgitte stemmer vedta å fjerne medlem av styret.

11.2. Styremøter

Styrelederen skal sørge for at styret holder møte så ofte som det er nødvendig. Et styremedlem eller forretningsfører kan kreve at styret sammenkalles.

Styremøtet skal ledes av styrelederen. Er ikke styrelederen til stede, og det ikke er valgt noen nestleder, skal styret velge en møteleder.

Styret er vedtaksført når mer enn halvparten av alle styremedlemmer er til stede. Vedtak i styret fattes med alminnelig flertall av de avgitte stemmene. Står stemmene likt, er møtelederens stemme utslagsgivende. De som stemmer for et vedtak, må likevel utgjøre mer enn en tredjedel av alle styremedlemmene.

Styret skal føre protokoll over sine forhandlinger. Protokollen skal underskrives av de frammøtte styremedlemmene.

Styreprotokollen skal være tilgjengelig for årsmøtet.

11.3. Styrets oppgaver

Styret skal sørge for vedlikehold og drift av eiendommen og ellers sørge for forvaltningen av sameiets anliggender i samsvar med lov, vedtekter og vedtak i årsmøtet. Styret har, innenfor rammen av sin beslutningsmyndighet, anledning til å treffe alle beslutninger som ikke i loven eller vedtektene er lagt til andre organer.

11.4. Styrets beslutningsmyndighet

Avgjørelser som kan tas av et vanlig flertall i årsmøte, kan også tas av styret om ikke annet følger av lov eller vedtekter eller årsmøtets vedtak i det enkelte tilfelle.

12. Forretningsfører

Årsmøtet kan med alminnelig flertall av de avgitte stemmer vedta at sameiet skal ha en forretningsfører.

Dersom vedtektene ikke bestemmer noe annet, hører det inn under styret å engasjere forretningsfører og andre funksjonærer. Styret er ansvarlig for instruks til sameiets funksjonærer, honorarfastsettelse, tilsyn samt innhenting og avvikling av eksterne oppdragstakere.

13. Inhabilitet

Ingen kan delta i avstemning om et søksmål mot en selv eller ens nærstående, ens eget eller ens nærståendes ansvar overfor sameiet, eller et søksmål mot andre eller andres ansvar overfor sameiet dersom egen interesse i saken er vesentlig og kan stride mot sameiets interesser. Det samme gjelder for avstemning om pålegg om salg eller krav om fravikelse etter vedtektenes pkt. 20.

Reglene om inhabilitet ved avstemning gjelder også for den som opptrer ved eller som fullmektig. Et styremedlem eller forretningsføreren kan ikke delta i behandlingen eller avgjørelsen av noe spørsmål som vedkommende selv eller dennes nærstående har en fremtredende personlig eller økonomisk særinteresse i.

14. Hvem som kan forplikte sameiet utad

Styret representerer seksjonseierne og forplikter dem med sin underskrift i saker som gjelder seksjonseierne felles rettigheter og plikter, herunder gjennomføringen av vedtak truffet av årsmøtet eller styret og rettigheter og plikter som angår fellesareal og fast eiendom for øvrig.

I saker som gjelder vanlig forvaltning og vedlikehold, kan forretningsføreren representere seksjonseierne på samme måte som styret.

15. Mindretallsvern

Årsmøtet, styret eller andre som representerer sameiet, kan ikke treffe beslutning som er egnet til å gi visse seksjonseiere eller andre en urimelig fordel på andre seksjonseieres bekostning.

16. Regnskap

Styret skal sørge for ordentlig og tilstrekkelig regnskapsførsel. Regnskap for foregående kalenderår skal legges fram på ordinært årsmøte.

17. Revisjon

Sameiet skal ha statsautorisert eller registrert revisor. Revisor tjenestegjør inntil annen revisor er valgt.

Revisor har rett til å være til stede i årsmøtet og til å uttale seg.

18. Panterett for seksjonseierens forpliktelser

De andre seksjonseierne har panterett i seksjonen for krav mot seksjonseieren som følger av sameieforholdet etter reglene i eierseksjonsloven § 31.

19. Bygningsmessige arbeider

Utskifting av vinduer og ytterdører, oppsetting av markiser, endring av fasadebekledning, endring av utvendige farger etc. kan bare skje etter en samlet plan og etter forutgående godkjenning fra styret.

Alminnelig forvaltning og vedlikehold på sameiets fellesareal kan godkjennes av styret. Andre bygningsmessige arbeider som skal meldes til bygningsmyndighetene må godkjennes av styret før byggemelding sendes.

Seksjonseier kan ikke sette opp utvendig antenne uten forutgående styregodkjenning.

20. Pålegg om salg og krav om fravikelse

Hvis en seksjonseier til tross for skriftlig advarsel vesentlig misligholder sine plikter, kan styret pålegge vedkommende å selge seksjonen etter reglene i eierseksjonsloven § 38. Slikt varsel skal opplyse om at vesentlig mislighold gir styret adgang til å kreve seksjonen solgt. Frist for utbedring av misligholdet kan ikke sette kortene enn 6 måneder.

Medfører seksjonseierens oppførsel fare for ødeleggelse eller vesentlig forringelse av eiendommen, eller er seksjonseierens oppførsel til alvorlig plage eller sjenanse for eiendommens øvrige brukere, kan styret kreve fravikelse av seksjonen etter reglene i eierseksjonsloven § 39.

21. Eierseksjonsloven

Ved motstrid mellom bestemmelser i vedtektene og fravikelige bestemmelser i eierseksjonsloven, går vedtektsbestemmelsene foran.

oooOOOooo

Protokoll for ordinært årsmøte 2026 i Sameiet Baldersgate 20-22 org.nr. 985253927

Møtedato:	tirsdag, 10. mars 2026
Møtetidspunkt:	Klokken 17:00
Møtested:	Digitalt, på Teams
Tilstede fra forretningsfører:	Roy Røisland
Møtet ble åpnet av:	Styreleder

1. Konstituering

1.1. Valg av møteleder

Som møteleder ble Roy Røisland v/ECIT Norian AS foreslått.

Vedtak: Godkjent

1.2. Valg av protokollfører og protokollvitne

Som protokollfører ble Roy Røisland v/ECIT Norian AS foreslått.

Til å underskrive protokollen ble Eirik Blakstad foreslått.

Vedtak: Godkjent

1.3. Registrering av stemmeberettigede

11 seksjonseiere

1 fullmakter

Totalt 12 stemmer

Vedtak: Godkjent

1.4. Godkjenning av innkalling og gjennomføringen av møtet

Det ble foreslått å godkjenne måten møtet var innkalt på og gjennomført.

Vedtak: Godkjent

2. Styrets årsrapport for 2025

Styrets årsrapport for 2025 ble gjennomgått og tatt til orientering.

Vedtak: Tatt til orientering.

3. Årsregnskap for 2025

Årsregnskapet for 2025 ble gjennomgått og foreslått godkjent. Årets resultat overføres til egenkapitalen.

Vedtak: Godkjent

4. Budsjett for 2026

Styret orienterte om budsjettet for 2026. Det ble foreslått tatt til orientering.

Vedtak: Tatt til orientering

5. Godtgjørelse til styret

Det ble foreslått honorar til styret på kr. 30 000,- for den gjennomførte styreperioden. Styret fordeler honoraret internt.

Vedtak: Godkjent

6. Valg av tillitsvalgte

Styret har i siste styreperiode bestått av:

Styreleder	Trevor Paul Andrews	På valg: 2026
Styremedlem	Trine Wold	På valg: 2027
Styremedlem	Marianne J. M Stenberg	På valg: 2026
Varamedlem	Eirik Blakstad	På valg: 2026
Varamedlem	Ida Mikkelsen	På valg: 2027

Valg:

Styreleder Trevor Andrews og styremedlem Marianne Stenberg har valgt å ikke stille til gjenvalg i år.

Christian Stenberg og Eirik Blakstad stiller til valg: Christian som styremedlem og Eirik som styreleder.

Siden Eirik stiller til valg, er det en varamedlem-posisjon som må fylles. Christian Stokke-Mikalsen sa seg villig til vervet.

Valgt ble:

Eirik Blakstad som styreleder for 2 år.

Christian Stenberg som styremedlem for 2 år.

Christian Stokke-Mikalsen som varamedlem for 2 år.

Etter valget har styret følgende sammensetting:

Styreleder	Eirik Blakstad	På valg: 2028
Styremedlem:	Christian Stenberg	På valg: 2028
Styremedlem:	Trine Wold	På valg: 2027
Varamedlem:	Ida Mikkelsen	På valg: 2027
Varamedlem:	Christian Stokke-Mikalsen	På valg: 2028

Vedtak: Godkjent

7. Innkomne saker

7.1. Endring vedtekter

Forslagsstiller: Styret

Saksfremstilling:

Siden nær sagt alle har renoverert bad foreslår styret å fjerne følgende avsnitt i punkt 5 i vedtektene:

«Ved rehabilitering av bad og kjøkken oppfordres sameiere til å bytte alle tilgjengelige rør og sluk. Arbeidet må utføres av kvalifiserte håndverkere og i samsvar med forskrifter for våtrom og vvs. Dokumentert utført arbeid kan søkes erstattet med inntil kr 10 000,- fra sameiet.»

Forslag til vedtak (krever 2/3 flertall):

Foreslåtte avsnitt i vedtektene foreslås fjernet.

Vedtak: Enstemmig vedtatt. Forslag godkjent.

Møtet ble avsluttet klokken 17:30. Protokollen godkjennes av undertegnede:

Møteleder:

Protokollvitne:

Navn: Roy Røisland

Navn: Eirik Blakstad

This document has been digitally signed and sealed using ECIT Sign in accordance with the EU regulation **eIDAS**. The signatures within this original file carry legal validity in all EU states.

Important: Please refrain from making any changes to this file as it may impact its integrity.



SEALED

All the original signatures incorporated in this document file strictly adhere to the provisions set forth by the European **eIDAS** regulation. They have been constructed in accordance with the **PAdES** (PDF Advanced Electronic Signatures) standard, as stipulated by the technical regulations specified in **ETSI 319 142** (European Telecommunications Standards Institute). The signatures have been securely encoded within this document file, and the subsequent page(s) provide a visual representation of the encoded signatures.

These signatures hold legal weight in all EU states as regulated by eIDAS.

2026-03-10 16:49:29 UTC+00:00

Roy Røisland

 bankID

NO BankID - c80fd918-5f10-4440-8fd6-84ccec08a9f2

2026-03-12 06:01:32 UTC+00:00

Eirik Blakstad

 bankID

NO BankID - 0edbe412-629b-48f4-b9d0-4e27616c4007

Document ID: f8b65d33-1c75-4f28-a848-56c7f6dbf196

**Sameiet Baldersgate 20- 22
2025**

Document ID: 0b521795-d732-41a1-987a-691f1184cdfb

Årsregnskap for Sameiet Baldersgate 20- 22

Alle beløp i NOK

	Note	2025	2024	Budsjett 2025	Budsjett 2026
Driftsinntekter		1 246 212	1 519 211	1 246 177	0
SUM DRIFTSINTEKTER	1	1 246 212	1 519 211	1 246 177	0
Lønn og personalkostnader	2	34 230	34 230	34 230	0
Vaktmestertjeneste		46 203	46 769	51 500	0
Renhold		33 255	46 738	28 900	0
Kabel-TV/Bredbånd		61 380	111 314	66 960	0
Kommunale avgifter		281 690	259 384	293 400	0
Strøm og nettleie		23 028	24 416	27 100	0
Fjernvarme og fyring		360 409	475 973	457 600	0
Andre driftskostnader	3	7 676	185	1 100	0
Reparasjon og vedlikehold	3	1 514 859	281 206	120 000	0
Eksteme tjenester	3	53 823	52 627	53 400	0
Serviceavtaler	3	14 355	13 539	15 000	0
Forsikringer		154 558	122 981	128 200	0
Andre kostnader	3	25 891	15 316	17 100	0
SUM DRIFTSKOSTNADER		2 611 356	1 484 680	1 294 490	0
DRIFTSRESULTAT FØR IN:		-1 365 144	34 531	-48 313	0
DRIFTSRESULTAT:		-1 365 144	34 531	-48 313	0
Finansinntekter		13 713	12 003	13 000	0
Finanskostnader		36 805	0	0	0
SUM NETTO FINANSPOSTER		-23 092	12 003	13 000	0
ÅRSRESULTAT		-1 388 236	46 534	-35 313	0
Resultat		-1 388 236	46 534	-35 313	0
Overført annen egenkapital		-1 388 236	46 534	0	0
SUM DISPONERT		-1 388 236	46 534	0	0

Document ID: 0b521795-d732-41a1-987a-691f1184cdfb

Balanse

Sameiet Baldersgate 20- 22

	Note	2025	2024
EIENDELER			
Kundefordringer		11 105	0
Forskuddsbetalte kostnader		2 445	2 304
Sum fordringer		13 550	2 304
Bankinnskudd, kontanter o.l.	4	149 084	364 916
SUM OMLØPSMIDLER		162 634	367 220
SUM EIENDELER		162 634	367 220
EGENKAPITAL OG GJELD			
Annen egenkapital		-1 088 706	299 529
Sum opptjent egenkapital		-1 088 706	299 529
SUM EGENKAPITAL	5	-1 088 706	299 529
Gjeld til kredittinstitusjoner	6	1 193 115	0
Sum annen langsiktig gjeld		1 193 115	0
Leverandørgjeld		175	5 860
Annen kortsiktig gjeld		58 050	61 831
Sum kortsiktig gjeld		58 225	67 691
SUM GJELD		1 251 340	67 691
SUM EGENKAPITAL OG GJELD		162 634	367 220

OSLO, /
Styret for Sameiet Baldersgate 20- 22

Trevor Paul Andrews
Styrets leder

Marianne Jeanine Mette Stenberg
Styremedlem

Trine Wold
Styremedlem

Noter til årsregnskapet

Regnskapsprinsipper

Årsregnskapet er satt opp i samsvar med regnskapsloven. Det er utarbeidet etter norske regnskapsstandarder. I utgangspunktet er det reglene for regnskapsoppstilling for små foretak som er benyttet.

Hovedregel for vurdering og klassifisering av eiendeler og gjeld.

Eiendeler bestemt til varig eie eller bruk er klassifisert som anleggsmidler. Andre eiendeler er klassifisert som omløpsmidler. Fordringer som skal tilbakebetales innen et år er uansett klassifisert som omløpsmidler. Ved klassifiseringen av kortsiktig og langsiktig gjeld er analoge kriterier lagt til grunn.

Langsiktig gjeld balanseføres til nominelt mottatt beløp på etableringstidspunktet. Langsiktig gjeld oppskrives ikke til virkelig verdi som følge av renteendring.

Omløpsmidler vurderes til laveste av anskaffelseskost og virkelig verdi. Kortsiktig gjeld balanseføres til nominelt mottatt beløp på etableringstidspunktet. Kortsiktig gjeld oppskrives ikke til virkelig verdi som følge av renteendring. Enkelte poster er vurdert etter andre regler, og redegjøres for nedenfor.

Varige driftsmidler

Varige driftsmidler avskrives over forventet økonomisk levetid. Avskrivningene er som hovedregel fordelt lineært over antatt økonomisk levetid.

Fordringer

Kundefordringer og andre fordringer oppføres til pålydende etter fradrag for avsetning til forventet tap. Avsetning til tap gjøres på grunnlag av en individuell vurdering av de enkelte fordringene. I tillegg gjøres det for øvrige kundefordringer en uspesifisert avsetning for å dekke antatt tap.

Inntekter

Inntektene inntektsføres etter opptjeningsprinsippet.

Lønn

Selskapet er ikke pliktig til å ha tjenstepensjonsordning etter lov om obligatorisk tjenstepensjon.

Antall årsverk: 0

Note 1 Driftsinntekter

Driftsinntekter		2025
Fakturerte felleskostnader	1 210 212	
Leieinntekter – leie bod	36 000	
Sum driftsinntekter	1 246 212	

Note 2 Lønnskostnader

	2025	2024
Styrehonorar	30 000	30 000
Arbeidsgiveravgift	4 230	4 230
Sum lønnskostnader	34 230	34 230

Note 3 Driftskostnader

Andre driftskostnader		2025
Brannslukningsapparat, malingutstyr, navneskilt		4 017
Leie container		3 659
Sum andre driftskostnader		7 676

Reparasjon og vedlikehold

		2025
Balkong prosjekt - Karlsen & Nordseth Entreprenør AS	1 456 828	
Skifte av lamper - Brudevold Elektro AS	44 250	
Hentet og montert nytt vindu – Driftshjelp AS	4 909	
Justert ny lukker, hevet dør - AS Servicesentralen Lås Og Nøkkel	3 550	
Maling utstyr	3 548	
Tetting av rottehull - Driftshjelp AS	946	
Utrykning varme feilsøking	828	
Sum reparasjon og vedlikehold	1 514 859	

Eksterne tjenester	2025
Andre konsulenthonorarer	8 300
Forretningsførsel og regnskap	36 185
Ligningsoppgaver	5 525
Annen fremmed tjeneste	3 813
Sum eksterne tjenester	53 823

Serviceavtaler	2025
Serviceavtale mot skadedyr	14 355
Sum serviceavtaler	14 355

Andre kostnader	2025
Lisens og systemkostnader	6 000
Kontingent	2 200
Møtekostnader - årsmøte/styremøte	14 625
Bank- og kortgebyrer	3 031
Tap på fordringer	35
Sum andre kostnader	25 891

Note 4 Drift- og bundne midler

	2025
Driftskonto	149 084
Skattetrekkskonto	0
Saldo per 31.12.	149 084

Bundne midler:

I posten bankinnskudd inngår konto for bundne skattetrekkmidler med kr. 0
Skyldig skattetrekk pr 31.12.2025 utgjorde kr. 0

Note 5 Negativ egenkapital

	Annen EK
Saldo 01.01.	299 529
Årsresultat	-1 388 236
Saldo 31.12	-1 088 706

Egenkapitalen i selskapet er negativ. Dette skyldes at vedlikehold/oppgraderinger er finansiert ved opptak av lån.

I eierseksjonssameier føres ikke verdien av bygget i balansen. Årsaken er at den enkelte sameier, og ikke selve sameiet, står som eier av boligene. Det medfører at all rehabilitering, også evt. påkostning, kostnadsføres i perioden arbeidene utføres.

Eventuelle verdiøkninger som følge av tiltakene, tilfaller den enkelte sameier uten at det føres i sameiets balanse.

Siden tiltakene er finansiert gjennom felles låneopptak i sameiet, fremkommer låneopptaket som gjeld i balansen og nedbetales gjennom fremtidige felleskostnader.

Note 6 Langsiktig gjeld

	2025
Nytt lån 02.09.2025	1 200 000
Nedbetalt i år	6 885
Restsaldo per 31.12.	-1 193 115

Låntype: Annuitet

Innfrielse: 2045

Renter: 7,25

Sameiet/Boligselskapet hadde per 31.12.2025 gjeld på kr. 1 193 115 til kredittinstitusjoner, derav kr. 982 030 er restgjeld som forfaller etter 5 år.

This document has been digitally signed and sealed using ECIT Sign in accordance with the EU regulation **eIDAS**. The signatures within this original file carry legal validity in all EU states.

Important: Please refrain from making any changes to this file as it may impact its integrity.



SEALED

All the original signatures incorporated in this document file strictly adhere to the provisions set forth by the European **eIDAS** regulation. They have been constructed in accordance with the **PAdES** (PDF Advanced Electronic Signatures) standard, as stipulated by the technical regulations specified in **ETSI 319 142** (European Telecommunications Standards Institute). The signatures have been securely encoded within this document file, and the subsequent page(s) provide a visual representation of the encoded signatures.

These signatures hold legal weight in all EU states as regulated by eIDAS.

2026-02-19 07:44:08 UTC+00:00

TRINE WOLD

 bankID

NO BankID - 904ca3e5-6dfe-44fd-854c-f97727abfee4

2026-02-23 07:05:21 UTC+00:00

Trevor Paul Andrews

 bankID

NO BankID - 32d8a9a9-6cee-4275-98c1-24d99bd23a1e

2026-02-26 06:37:27 UTC+00:00

Marianne J Mette Stenberg

 bankID

NO BankID - c13ebb90-ee39-4204-8dfa-74a902ff2af7

1
A N N E L D E L S E .

1 skrivelse.
11 bl. tegninger.

V.D.

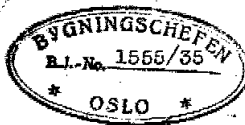

Duplikat sendt Brandchefen.

Ferdig attestert 19/10-1939

Ekspedisjons-Dokument

angående Våningshus m. garasjer
på matr.-nr. 20-22 Balders gate
Innlevert 29. august 1935. Attestert 19/10-39

Oversendes hr. opmålingschefen til erklæring angående grunnens matr.-nr. grenser og naboforhold, hr. reguleringschefen til erklæring angående reguleringsbestemmelser, påhvilende servitutter m. v. samt avgivelse av de i § 134 omhandlede bestemmelser, kfr. § 48, samt vann- og kloakkvesenet, til avgivelse av de i § 100 omhandlede bestemmelser.

Oslo den 30. aug. 1935.

Opmålingschefen

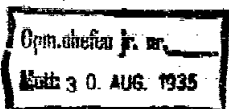

*Sendes hr. reguleringschefen
Grensene for nr. 20 Balders gate og for
nr. 22 Balders gate, som min heter matr. nr. 6 Lille Frynes alle
er vist med grønt på situasjonsplanen bl. 2.*

*Oslo 5/9-1935
Ekspedisjons
fuesj.*

E. Lund

4

Sendes med bilag hr. bygningschefen
til underretning og videre forfølgning. Reguleringschefen bes
underrettet.
Spørspørsmål av min innstilling av 15/11 med påtegninger
vedliggør.

Oslo rådmannen for 2^{ten} a. d. 4 /12 19 35.

J. Jørgen

Bygningskontoret 1555
mottatt: 5-DEC-1935 JS

Meddeles

Ansøkeren har d.d. fått meddelelse om formannskapets be-
slutning.

Oslo, bygningschefens kontor, den 20-12-1935.

FOR BYGNINGSCHFEN

EFTER BEMYNDIGELSE

[Signature]

A. Thorsheim

Oversendes med bilag hr. Reguleringschefen til underret-
ning og tilbakesendelse i henhold til Rådmannens forenstående
påtegning.

Oslo, bygningschefens kontor, den 20-12-1935.

FOR BYGNINGSCHFEN

EFTER BEMYNDIGELSE

[Signature]

A. Thorsheim

Beholdt og betalt

GR/B

Beholdt d. 20/22

Bygn.chefens eksp. av 20/12 35.

Tilbakesendes herr bygningschefen.

Bygn. chefens
23 DEC. 1935

Oslo reguleringsvesen den 21. desember 1935.

Nansen Noh

Spelt av

[Signature]

1
 1/9
 BYGNINGS-SCHIFFEN
 B.L. No. 1555/35
 * OSLO *
 Bygge-anmeldelse.

Bygningsrådet har under 19. desember 1928 for anmeldelse angående nybygning til- og påbygning samt forandringer vedtatt dette skjema (nr. 1) som av anmelderen skal nøiaktig utfylles for hver post, og innleveres med bilag i 2 eksemplarer tillikemed anmeldelsesgebyr. For de poster som ikke vedkommer det anmeldte arbeide anføres dette uttrykkelig. Alle mål, som er nødvendig for å prøve byggverkets lovmedholdighet, skal være innskrevet i tegningene og angitt i teksten. Arbeider, som utføres inntil nabogrense, skal anmeldes for vedkommende nabo i henhold til lov av 27. mai 1887 § 3 angående nabociendomsforhold. I planene må det anvendte materiale for vegger være betegnet på kjennelig måte f. eks. særskilt for murverk, bindingsverk, tre, rabitz, jernbetong, betong o. s. v. Ved forandringsarbeide skal gammelt og nytt særskilt anmerkes. I fasadetegning og snitt angis det bestemte plan for fortag, gårds plass og likeledes dybde for kjellergulv, area og fundamenter, alt tydelig med innskrevne mål, særlig dybden ved alle nabogrenser. Envidere bygningens og etasjenes høide m. v. Tegningene der skal innleveres i 2 sett, hvorav det ene på uopklebet tracing lærret, med sorte streker, skal være datert samt signert. Tegningene skal være brettet i format 22 x 34 cm. med tekst og tegning synlig.

Anmeldelsen innsendes gjennom bygningskontrollen.

J.nr.

Til

bygningsschefen.

I henhold til bygningslovens § 131 anmeldes herved, at etternevnte byggearbeider aktes utført på

matr.-nr. 20 - 22

til Balders- gate.

	til	Balders-	gate.
	bl. 1	Situasjonsplan	M. 1 : 500
	" 2.	Fasadeparti	M. 1 : 200
1. Fortegnelse over vedlagte tegninger og bilag § 132.	" 3.	Underkjeller	M. 1 : 100.
	" 4.	Kjellerplan	M. 1 : 100
i duplo:	" 5.	Etasjepan	M. 1 : 100
	" 6.	Plan av 4de etasje	M. 1 : 100
	" 7.	Snitt A. - A.	M. 1 : 100
	" 8.	Fasade mot syd	M. 1 : 100
	" 9.	" " " øst	M. 1 : 100
2. Arbeidets art og rummenes anvendelse.	" 10.	" " " nord	M. 1 : 100
	" 11.	" " " vest	M. 1 : 100

For våningshus oppgis: Antall leiligheter ialt: 20.

hvorav på 5 vær.,	kjukk. w. c. bad	6.	på 4 vær.,	kjukk. w. c. bad	4.
— på 3 vær.,	kjukk. w. c. bad	7.	på 2 vær.,	kjukk. w. c. bad	3.
Antall butikker: -	Antall garasjer: 1.	Antall enkeltværelser: 4.			

3. Anlegg av de i bygningslovens §§ 63 og 123. Garasje for 10 biler i underkjeller mot Baldersgate.

4. Beskrivelse over grunnens beskaffenhet og bæreevne, om nødvendig med grunnundersøkelse § 60¹. Fjeld.

5. Fundamenteringens utførelse med angivelse av dens dybde samt forholdet mot nabo, § 79 jfr. forskrifter. Fundamenteres på fjeld.

6. Isolasjon §§ 81 og 105. Under terreng smøres fundamentene utvendig 1 gang med varm goudron. O.k. grunnmur isleres med asfalt.

FALDFESGATE 20-22

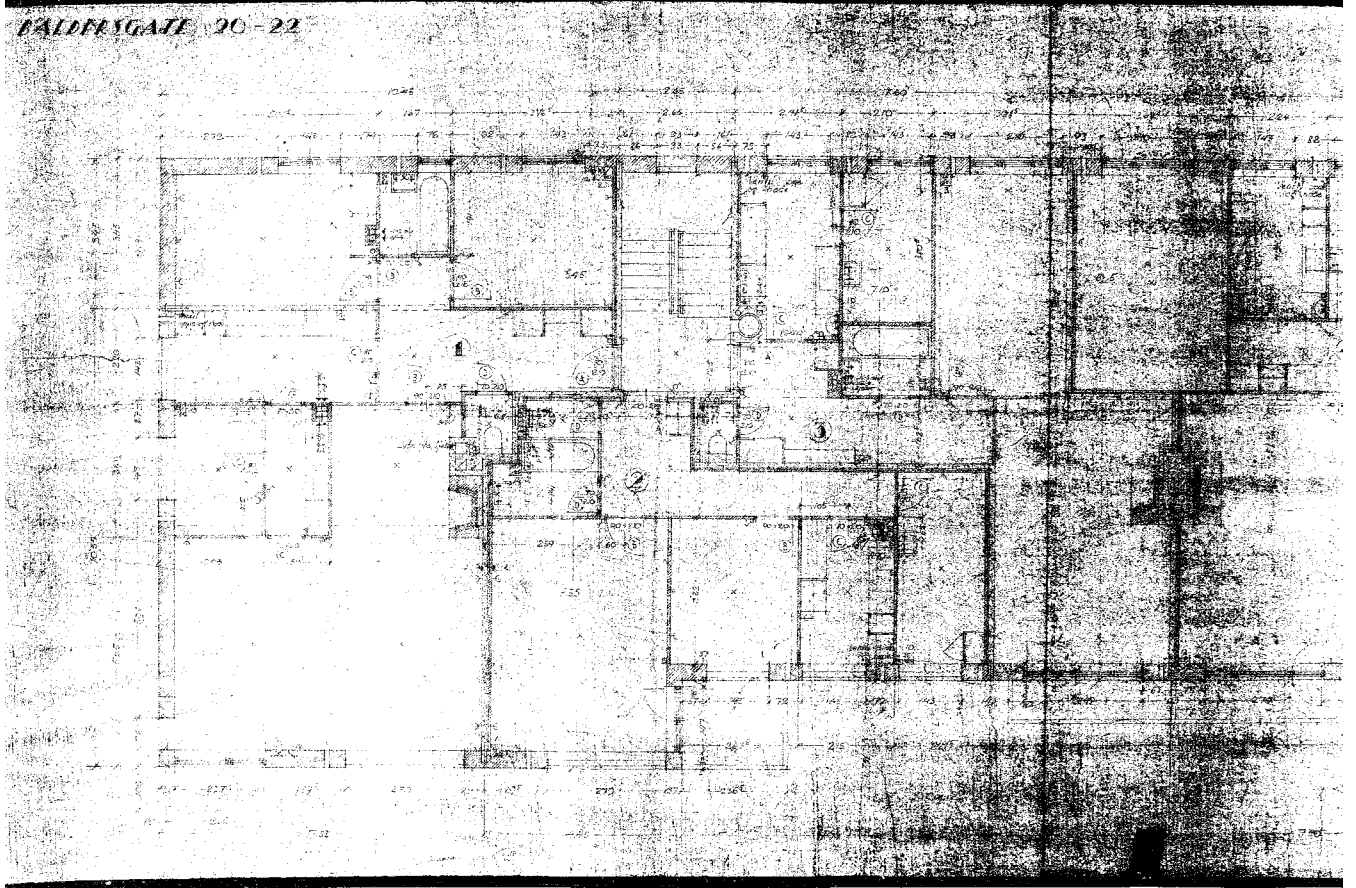

**Melding til tinglysing**

Det er ført en reseksjonering i matrikkelen
Det er ført med brukstilfelle: Reseksjonering

Løpenummer for forretning: 602171577
Vedlegg: Ja

Rekvirent av tinglysing

Organisasjonsnr 971040823
Navn OSLO KOMMUNE PLAN- OG

Adresse Postboks 364 Sentrum, 0102 OSLO

Rekvirent(er) av forretning

Fødselsdato/Orgnr 985253927
Navn SAMEIET BALDERSGATE 20- 22

Bruksenhet
Adresse Balders gate 22, 0263 OSLO

Seksjonert(e) matrikkelenh(er)

Knr 0301
Gnr 212
Bnr 16

Melding til tinglysing er hjemlet i Matrikelloven § 24



Doknr: 686967 Tinglyst: 27.06.2017
STATENS KARTVERK

 Plan- og bygningsetaten
TEKNISK FAGAVDELING
RETT KOPI 16/6 - 17 AS

Plan- og bygningssetaten
 TEKNISK FAGAVDELING
 RETT KOPI 9/6-17-AR

Etter tinglysning returneres begjærings skjemaet til Org.nr.: 971 040 823 Oslo kommune, Plan- og bygningssetaten, Postadresse: Boks 364 sentrum, 0102 Oslo	<input type="checkbox"/> Begjæring om oppdeling i eierseksjoner <input checked="" type="checkbox"/> Begjæring om resekjønnering
------------------------------------------------------------------------------------------------------------------------------------------------------------------------	------------------------------------------------------------------------------------------------------------------------------------

Kun opplysninger i feltene 1 - 4 registreres i grunnboken

1. Eiendommen som begjæres seksjonert					
Kommunenr.	Kommunens navn	Gårdsnr.	Bruksnr.	Festenr.	Seksjonsnr.
0301	OSLO	212	16		

2. Hjemmelshaver(e)			
Fødselsnr./Org.nr. (11/9 siffer) ¹⁾	Navn	Seksjonsnr. ²⁾	Ideell andel ³⁾
985 253 927	Sameiet Balcersgate 20-22		

3. Begjæring. Eiendommen begjæres oppdelt i eierseksjoner slik det framgår av etterstående fordelingsliste											
S.nr.	Formål ⁴⁾	Brøk (teller) ⁵⁾	Tilleggsareal ⁶⁾	S.nr.	Formål ⁴⁾	Brøk (teller) ⁵⁾	Tilleggsareal ⁶⁾	S.nr.	Formål ⁴⁾	Brøk (teller) ⁵⁾	Tilleggsareal ⁶⁾
1				11				21	B	327	B
2				12				22			
3				13				23			
4				14				24			
5				15				25			
6				16				26			
7				17				27			
8				18				28			
9				19				29			
10				20				30			
SUM BRØK				SUM BRØK				SUM BRØK			
SUM BRØK (TELLERE) 8162 = NEVNER I SAMEIEBRØKEN											

4. Supplerende tekst ⁷⁾
OBS ! Her påføres kun opplysninger som kan og skal tinglyses. Ved resekjønnering skal dessuten oppgis hva endringen består i. Eventuelt på hvilken måte fellesarealene berøres. Ny seksjon 21 opprettes av del fellesareal (vaktmesterleilighet) Sum nevner øker som et resultat av teller til ny seksjon.

Signaturer
Rubrikk for underskrifter finnes nederst på side 2. (Felt 7) Da skjemaet består av løse ark, kreves imidlertid signering også her.

5. Egenerklæring	
Undertegnede erklærer at	
a)	<input type="checkbox"/> seksjoneringen gjelder planlagt bygning hvor byggetillatelse er gitt, eller <input checked="" type="checkbox"/> seksjoneringen gjelder bestående bygning hvor seksjoneringen bare omfatter bruksenheter som er ferdig utbygd.
b)	<input checked="" type="checkbox"/> seksjoneringen omfatter alle bruksenheter i bygningen.
c)	<input checked="" type="checkbox"/> inndelingen i bruksenheter gir en formålstjenlig avgrensning av de enkelte bruksenheter.
d)	<input checked="" type="checkbox"/> bruksenheters formål (bolig eller næring) er i samsvar med gjeldende arealplanformål, eller <input type="checkbox"/> det foreligger tillatelse til annen bruk etter plan- og bygningsloven.
e)	<input checked="" type="checkbox"/> ingen bruksenheter omfatter deler av eiendommen som er nødvendig til bruk for andre bruksenheter i eiendommen, eller deler som etter bestemmelser, vedtak eller tillatelser gitt i eller i medhold av plan- og bygningsloven, er fastsatt å skulle tjene beboernes eller bebyggelsens felles behov.
f)	<input checked="" type="checkbox"/> areal som skal tjene sameiernes felles bruk eller eiendommens drift er fellesareal. Fellesarealet omfatter ikke vaktmesterbolig som er utleid til andre enn vaktmesteren, og hvor leier har kjøperett.
g)	<input checked="" type="checkbox"/> hver bruksenhets hoveddel er en klart avgrenset og sammenhengende del av en bygning på eiendommen og har egen inngang fra fellesareal eller naboeiendom.
h)	<input checked="" type="checkbox"/> hver boligseksjon har kjøkken, bad og WC innenfor hoveddelen av bruksenheten. Bad og WC er i eget eller egne rom, eller <input type="checkbox"/> boligseksjonen er en fritidsbolig, eller <input type="checkbox"/> alle boligene inngår i en samleseksjon bolig
i)	<input checked="" type="checkbox"/> det er fastsatt vedtekter (Jfr. ESL § 28)
UNDERTEGNEDE ER KJENT MED AT DET ER STRAFFBART Å AVGI ELLER BENYTTA URIKTIG ERKLÆRING - JFR. STRAFFELOVENS § 365.	

6. Tegninger m.v.
Alle vedlegg skal være i A4 format og fortløpende sidenummerert. Vedlegg som skal følge seksjoneringsbegjæringen:
a) Situasjonsplan (ESL § 7, 2. ledd)
b) Plantegninger over kjeller, alle etasjene og loft. På tegningene er grensene for bruksenheter, forslag til seksjonsnummer og bruken av de enkelte rom tydelig angitt (ESL § 7, 2. ledd)
c) Liste med navn og adresse på alle leiere av bolig i eiendommen. (Skal ikke sendes til tinglysing.)
d) Vedtekter (ESL § 28). (Skal ikke sendes til tinglysing.)
e) Samtykke fra panthaver ved reseksjonering (ESL §§ 12 og 13)

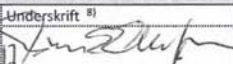
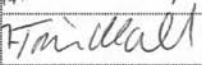
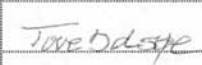
7. Underskrifter			
Sted og dato	Underskrift ⁸⁾	Navn gjentas med blokkbokst.	Ektefelle/registrert partner ⁹⁾
x Oslo, 20.03.17		EINAR S. ELLEFSEN	
x Oslo, 20.03.17		TRINE WOLD	
x Oslo 22.03		TOVE IDSØE	

--	--	--	--

8. Styrets samtykke m.v. ved reseksjonering ¹⁰⁾		
<input type="checkbox"/> Styret samtykker til reseksjonering (ESL § 12) eller <input checked="" type="checkbox"/> Styret erklærer at sameiet har samtykket til reseksjonering (ESL § 3C)		
Sted og dato	Underskrift ¹¹⁾	Navn gjentas med blokkbokst.
Oslo 20/3-2017		EINAR S. ELLEFSEN
Oslo 24/3-2017		TRINE WOLD
Oslo 20/03-2017		TOVE IDSØE

9. Kommunens tillatelse til seksjonering				
<input type="checkbox"/> Befaring er foretatt <input type="checkbox"/> Målebrevskart for tilleggsdeler er utarbeidet og vedlagt ¹²⁾				
<input checked="" type="checkbox"/> Tillatelsen er inntatt nedenfor <input type="checkbox"/> Tillatelsen følger vedlagt				
Oslo kommune erklærer at tillatelse til seksjonering / reseksjonering er gitt for:				
Gårdsnr.	Bruksnr.	Festnr.	Seksjonsnr.	
212	16		21	i Oslo kommune
Dato	Underskrift	Stempel		
13.6.17		 Plan- og bygningssetaten BISK EAGANDELING		

Noter:
1) Det er enhetsregisterets organisasjonsnummer som skal brukes. 2) Seksjonsnummer angis kun ved reseksjonering. 3) Feltet for ideell andel utfylles dersom det er flere hjemmelshavere. 4) B=boligseksjon; N=næringsseksjon; SB=samleseksjon bolig; SN=samleseksjon næring. 5) Ved oppdeling skal det for hver seksjon fastsettes en sameiebrøk. I rubrikken angis kun telleren (som heltall). Alle tellerne summeres ned, og summen utgjør da sameiebrøkenes nevner. 6) B=tilleggsdel i bygning; G=tilleggsdel i tomt; BG=tilleggsdel både i bygning og tomt. 7) Det er bare rettsstiftelser som skal og kan tinglyses som tas inn her. Legalpanterett etter ESL § 25, 1. ledd kan ikke tinglyses. Her tas bare med panterett som kommer i tillegg - jfr. § 25, 3. ledd. Panterett inntatt i seksjoneringsbegjæringen gir ikke tvangsgrunnlag. 8) Underskrift fra hjemmelshaver (ESL § 7) eller styret (ESL § 13) 9) Ved reseksjonering kreves samtykke fra ektefelle/registrert partner for de seksjoner hvor sameiebrøken reduseres. 10) Etter ESL § 12 skal styret i noen tilfelle samtykke til reseksjonering. I de tilfeller hvor sameietets samtykke er nødvendig, innestår styret for at samtykket er innhentet - jfr. ESL § 30. 11) Styremedlemmenes underskriftsfullmakt må dokumenteres gjennom bekreftet kopi av årsmøteprotokoll e.l. 12) Kommunen skal - dersom måledokument utarbeides - vedlegge dette sammen med tinglysingsgjenpart.

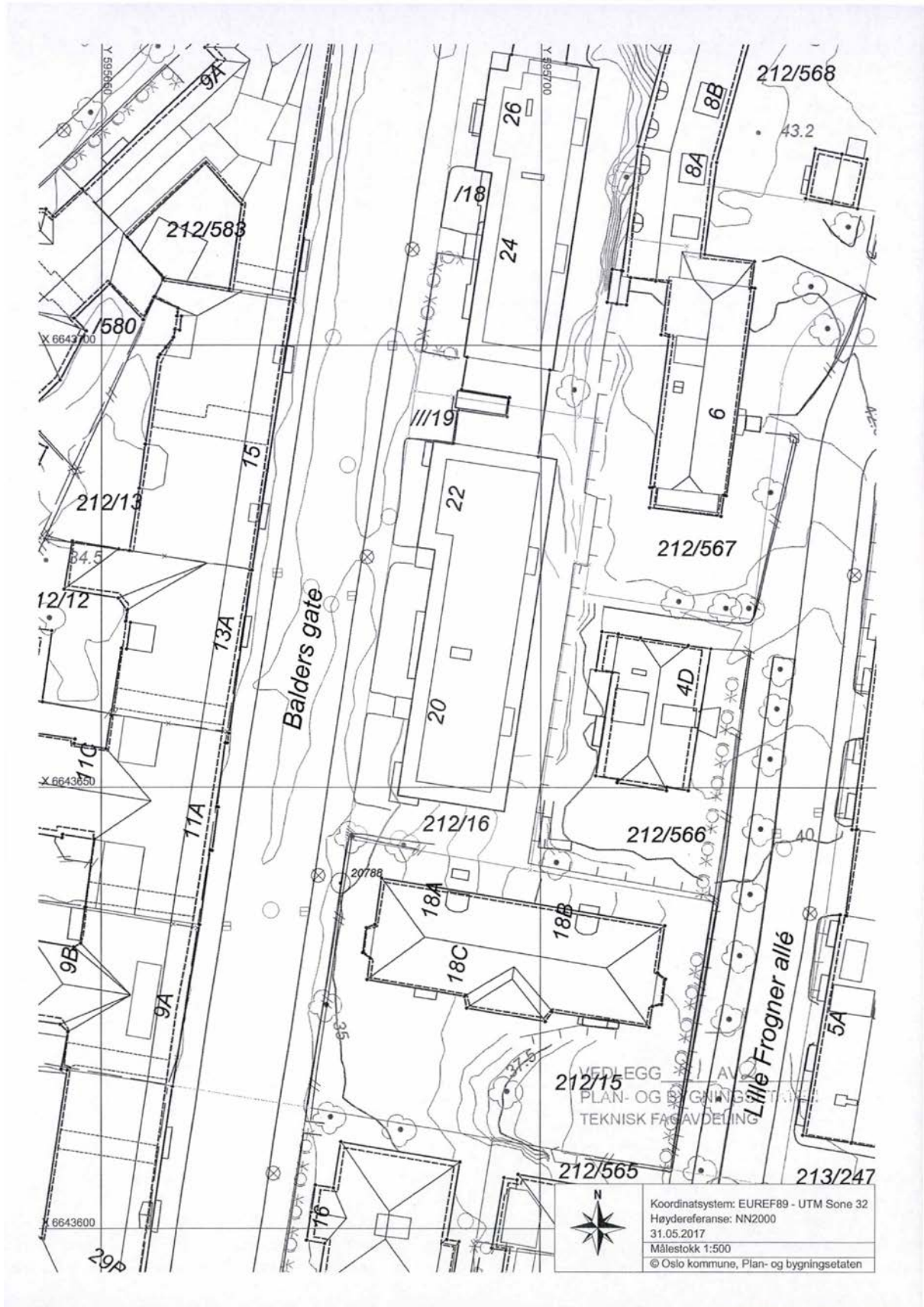

gnr. 212, bnr. 16 i Oslo
Baldersgate 20-22
Etasjeplan - 1. etasje

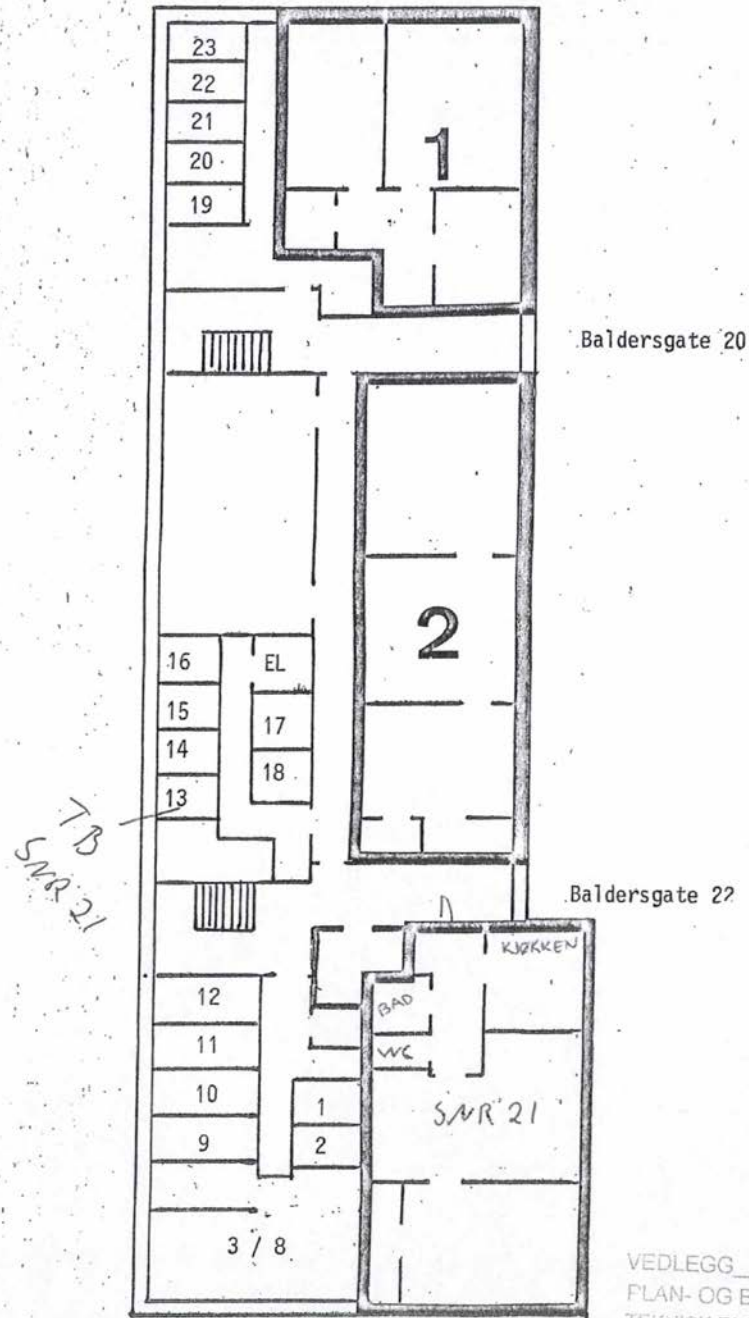

VEDLEGG 2 AV 2
PLAN- OG BYGNINGSETATE:
TEKNISK FAGAVDELING

DAGBOKFØRT

24. NOV. 83 012950

**BYSKRIVEREN I OSLO
 GAMLE BYOMBADE**
**Begjæring om oppdeling
 i eierseksjoner**

 Begjæring, situasjonsplan og plantegninger sendes
 tinglysingsdommeren i to eksemplarer, hvorav ett skal
 være på tinglysingspapir, jfr. tinglysingsforskriftenes § 6.

Egenerklæringen er godkjent av Kommunaldepartementet.

Gnr. 2 1 2 Bnr. 1 6

1. Eiendom	Gnr. 212	Bnr. 16	Fnr.	Kommune Oslo
2. Eier	Navn Ellen Marie Eitzen og Unni Løvland Pettersen og Stein Pettersen		Fødselsdato (dag, mnd., år) 261028 [REDACTED] 280460 [REDACTED] 060555 [REDACTED]	
3. Begjæring	Eiendommen begjæres oppdelt i eierseksjoner, (jfr. lov av 4. mars 1983 nr. 7) slik det fremgår av etterstående fordelingsliste (punkt 6).			
4. Egenerklæring om oppfyllelse av lovens krav (§ 7 i.f.)	<p>Undertegnede erklærer at</p> <p>a) <input checked="" type="checkbox"/> eiendommen er oppdelt i så mange seksjoner som det er bruksenheter. Den er oppdelt i naturlige og hensiktsmessige bruksenheter etter de formål de skal ha. Hver boligseksjon har egen inngang, eget kjøkken og eget WC og bad innenfor bruksenheten (§ 5 nr. 2 og 3).</p> <p>b) fastsettelsen av sameiebrøken bygger på (§ 5 nr. 4, første ledd)</p> <p><input checked="" type="checkbox"/> bruksenetenes areal eller <input type="checkbox"/> bruksenetenes innbyrdes verdi</p> <p>c) <input checked="" type="checkbox"/> kommunen er varslet om seksjoneringen for mer enn 6 måneder siden. Det er ikke fattet vedtak om byfornyelse eller utbedringsprogram i h. t. lov av 28. april 1967 nr. 1 (§ 5 nr. 4, tredje ledd).</p> <p>eller</p> <p><input type="checkbox"/> kommunen har gjort unntak fra seksjoneringsforbudet i § 5 nr. 4, tredje ledd.</p> <p>eller</p> <p><input type="checkbox"/> seksjoneringen gjelder prosjektert bygg/bygg under oppførelse hvor byggetillatelse er gitt. Eiendommen er således ikke tatt i bruk før eierseksjonslovens ikraft-tredelse (jfr. bygningsloven § 99), og kommunen er derfor heller ikke varslet om seksjoneringen.</p> <p>Undertegnede er kjent med at det er straffbart å avgi eller benytte uriktig erklæring (straffeloven § 189 og § 190).</p>			
5. Tegninger m. v.	Vedlegg: Situasjonsplan. Plantegninger over kjeller, alle etasjene og loft, alt i A4 format og fortløpende sidenummerert. På tegningene er grensene for bruks-enhetene og deres seksjonsnumre (forslag) tydelig angitt (§ 7 annet ledd).			

6. Fordelingsliste

Snr.	Formål	Brøk med nevner =	Snr.	Formål	Brøk med nevner =
		7835			
1	2	3	1	2	3
1	B	277	21		
2	B	390	22		
3	B	450	23		
4	B	398	24		
5	B	343	24		
6	B	303	26		
7	B	486	27		
8	B	450	28		
9	B	398	29		
10	B	343	30		
11	B	303	31		
12	B	486	32		
13	B	450	33		
14	B	398	34		
15	B	343	35		
16	B	303	36		
17	B	486	37		
18	B	232	38		
19	B	236	39		
20	B	760	40		

 Sum teller
skal stemme med nevner

7835/7835

 Sum teller
skal stemme med nevner

Ad kolonne 2 (formål): B = boligseksjon, G = garasjeeksjon, N = næringsseksjon
 SB = samleseksjon boliger, SN = samleseksjon næringslokaler
 Ad kolonne 3 (jfr. § 5 nr. 4) : Ved oppdelingen skal det for hver eierseksjon fastsettes en sameiebrøk med hele tall i teller og nevner.

7. Supplerende tekst

Det er vedtatt sameiekontrakt for eiendommen. Utdrag av denne er tinglyst som hefte, dagboknr 008209, den 20. august 1981.

 Dato
19/11-83

 Hjemmelshaver(ne)s underskrift
Ifølge spesiell fullmakt

 Sted
Oslo

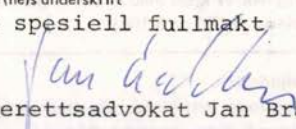
Høyesterettsadvokat Jan Brækhus

Dokumentet returneres til:

Navn	Adresse	Telefon
Advokatfirmaet	Tordenskjoldsgt 6	209770
Brækhus, Raadim, Sandborg, Gjesdahl & Co.	Oslo 1	Klaveness



Side 2

Vedlegg til oppdelingsbegjæring
gnr. 212, bnr. 16 i Oslo
Baldersgate 20-22
Etasjeplan - Kjeller

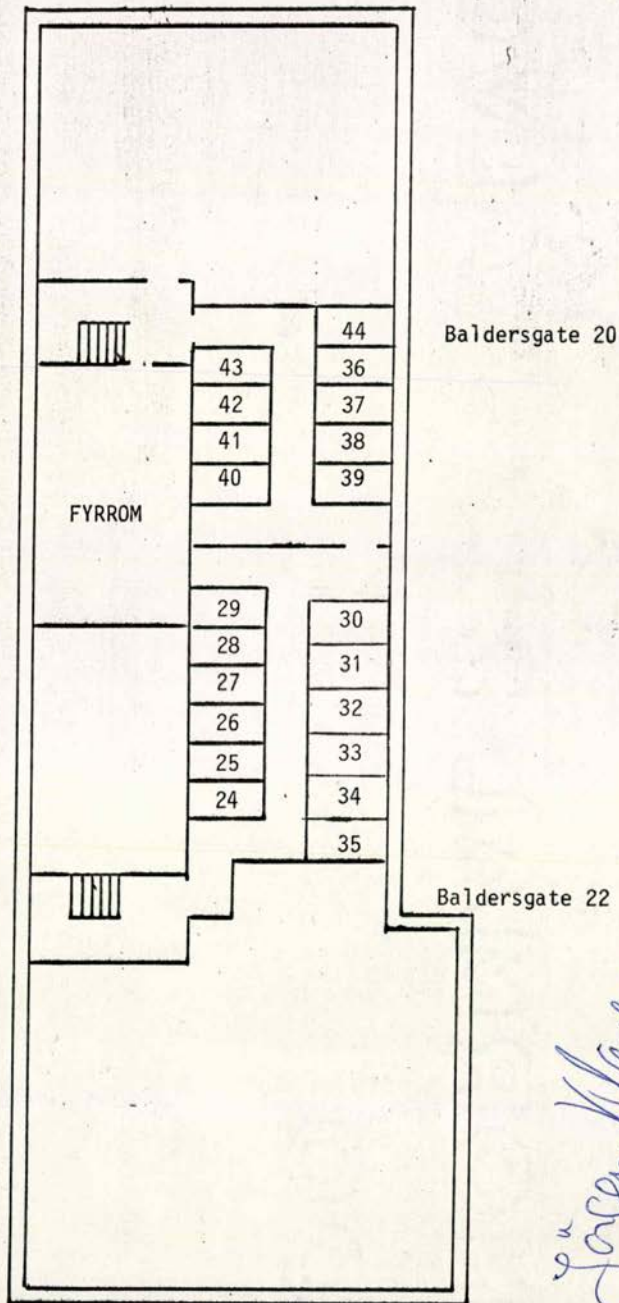

Jørgen Klaveness
JØRGEN KLAVENESS
Advokatfullmektig
Advokatfirmaet
Brækhus, Raadim, Sandborg, Gjesdahl & Co.

Side 3

Vedlegg til oppdelingsbegjæring
gnr. 212, bnr. 16 i Oslo
Baldersgate 20-22
Etasjeplan - 1. etasje

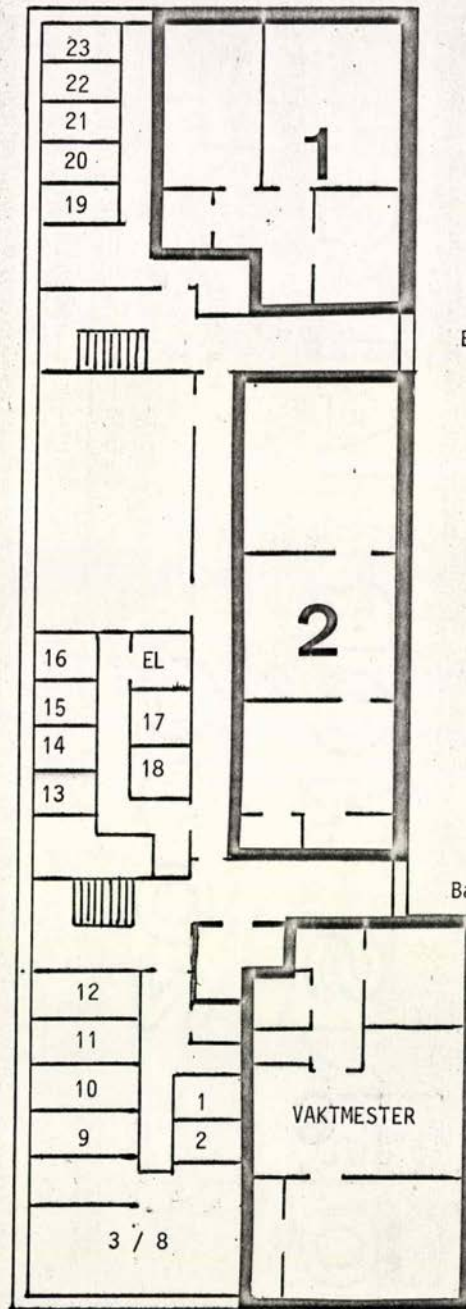

Baldersgate 20

Baldersgate 22

Jørgen Klaveness

JØRGEN KLAVENESS
Advokatfullmektig
Advokatfirmaet

Brækhus, Raadin, Sandborg, Gjesdahl & Co.

Side 4

Vedlegg til oppdelingsbegjæring
gnr. 212, bnr. 16 i Oslo
Baldersgate 20-22
Etasjeplan - 2. etasje

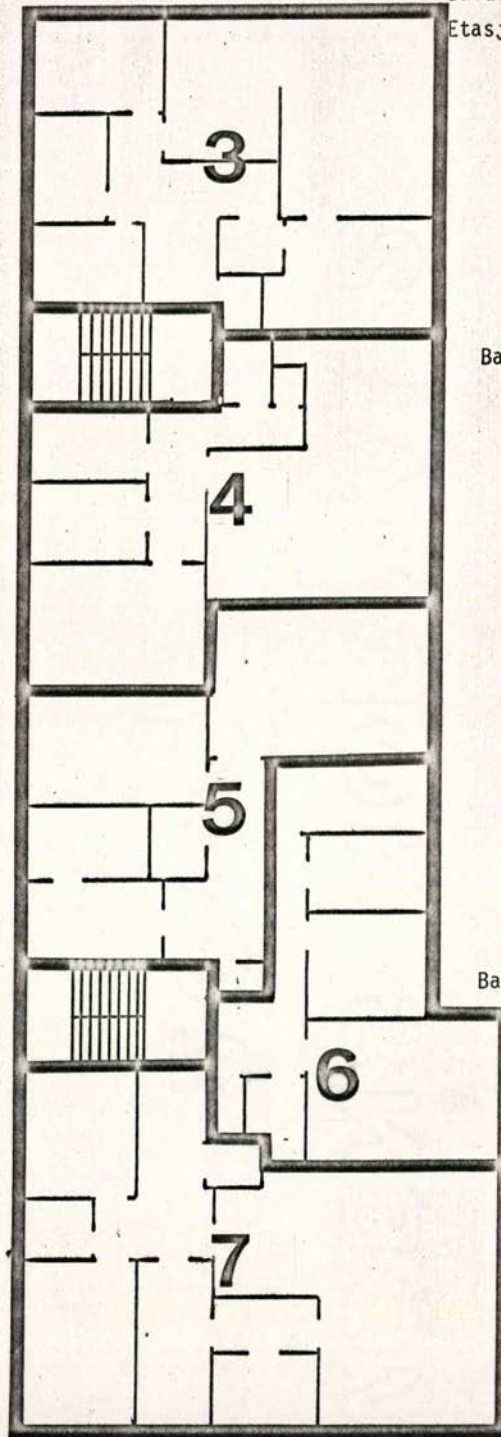

Baldersgate 20

Baldersgate 22

Jørgen Klaveness

JØRGEN KLAVENESS
Advokatfullmektig

Advokatfirmaet

Brækhus, Raadim, Sandborg, Gjesdahl & Co.

Reguleringskart 15.05.2026

Om valgt eiendom Om valgt punkt

212/16 (gårds-/bruksnr)
 Bydel: Frogner
 0263 Oslo

Eiendommen består av flere teiger
 Beregnet areal for valgt teig: 1051m² ⓘ
[Se matrikkel og tinglysing](#)

Planer

- Kommuneplan
- Kommunedelplan (1)
- Områderegulering (0)
- Reguleringsplaner (2)**

Vis kart for Reguleringsplaner ⓘ laster...

S-2255 Vis planområde
[Reguleringsbestemmelser](#)

Flate: Bolig m.tilh. anlegg

S-3177 Vis planområde
[Reguleringsbestemmelser](#)

Flate: Spesialområde bevaring bolig

Skilt- og reklameplan (1)

- Torshovkvar탈ene (0)
- Planprogrammer (0)
- VPOR (0) Veiledende plan for offentlig rom
- Strategisk plan for Hovinbyen (0)
- Plankunngjøring (0)
- Midlertidig forbud mot tiltak (0)

Personvern og informasjonskapsler ⓘ | N: 6643666, Ø: 595591 | 20 m | ©Oslo PBE



Oslo

S-2255

Reguleringsbestemmelser i tilknytning til endret reguleringsplan for Oslo sentrum og indre sone i Oslo kommune.

Vedtaksdato: 28.07.1977

Vedtatt av: Miljøverndepartementet

Vedtaksdokumenter: [197701394](#)

Loverk: BL 1965

Høydereferanse: OSLO LOKAL

Merknader: Planen er helt eller delvis opphevet som følge av bystyrets vedtak 23.9.15, Kommuneplan 2015. Se også S-2937,1.10.87 endr.reg.best.

Knytning(er) mot andre planer: V300589, V290689, V300187, V080384, 26394, 20483, 16578, 37684, 21884, V131284, V100495, 5984, 23383, 39183, 6382, 41871, 2390, V160184, V280186, V190482N2, 43392, 1491, V240993, 2490, 20090, 17490, 9993, V190482, 3483, V310184, 15081, 16386, V201089, V311090, 28490, V170887, 5290, V070492, 20483, 6182, 2901, V110396, V290894, 3338, V280885, 15189, 8886, V301288, V220380, V130679, 36982, 8786, 33390, V030993, V190192, V080285, 24385, V160895, V270098, V030806N2, V181209N2, V190902, V120105, V121010, V311002, V221096, V231095, V231296, V011002, V151100, V120297, V200905N2, 2306, V150796, V161001, V060597, V150596, 19106, V301006N3, V080610

Dokumentet består av 2 side(r) inkludert denne.



Plan- og bygningssetaten
Oslo kommune

oslo.kommune.no/plan-bygg-og-eiendom

Besøksadresse:
Vahls gate 1, 0187 Oslo
Postadresse:
Boks 364 Sentrum,
0102 Oslo

Sentralbord: +47 21 80 21 80
Kundesenteret: +47 23 49 10 00
postmottak@pbe.oslo.kommune.no
Org.Nr.: NO 971 040 823 MVA

S-2255, 28.7.77 (SE ENDR.§7, S-2937)

REGULERINGSBESTEMMELSER TIL ENDRET REGULERINGSPLAN FOR OSLO SENTRUM OG INDRE SONE I OSLO KOMMUNE.

Miljøverndepartementet har i brev av 28. juli 1977 og 19. Oktober 1977 i medhold av par 28,1, jfr. par 27 i bygningslov av 18. juni 1965 stadfestet Oslo kommunestyres vedtak av 29. april 1976 om bestemmelser i tilknytning til reguleringsplan for Oslo sentrum og indre sone, med noen endringer foretatt av departementet.

Ny paragraf ble vedtatt av Oslo bystyre 1.10.1987, S-2937.

- § 1. Det regulerte området er på planen vist med reguleringsgrense. Innenfor denne begrensingslinjen skal arealene nyttes som vist på planen.
- § 2. Tidligere stadfestede reguleringsplaner for trafikkområde opprettholdes i den utstrekning de er vist på planen. Videre opprettholdes tidligere stadfestede reguleringer for felles areal for flere eiendommer.
- § 3. Før byggetillatelse kan gis, skal det foreligge detaljert bebyggelsesplan for vedkommende eiendom. Etter byggningsrådets bestemmelse i det enkelte tilfelle kan bebyggelsen tillates oppført i inntil 5 etasjer.
- § 4. I områder regulert til blanding av bolig/kontor/forretning skal det ved nybygging innpasses flest mulig boliger, minimum det antall boliger som fantes pr. 1.1.73. Bruksendring av eksisterende bolig tillates ikke.
- Hvor det er regulert til blanding av forretning/kontor eller bolig/forretning/kontor, skal det søkes innpasset forretninger i 1.etasje mot gate. Bruksendring av eksisterende forretning i 1.etasje mot gate kan kun tillates i særlige tilfelle.
- § 5. I denne planen betyr utnyttelsesgrad (U) det samlede brutto gulvareal for et avgrenset område (inkludert garasjeanlegg over terreng) dividert med brutto grunnareal for byggeområdene innenfor området. Brutto grunnareal kan regnes inntil midten av tilgrensende trafikkområde/friområde og maksimum 10 meter. Hvor det er større brutto etasjehøyde enn 3 meter regnes utnyttelsesgraden etter en teoretisk etasjehøyde på 3 meter.
- § 6. Reguleringsplaner innenfor planområdet som er stadfestet i tidsrommet mellom 4.9.1974 og stadfestelse av nærværende plan, skal gjelde foran denne plan.

S-2937, 01.10.87 (se tidl. S-2255)

FORSLAG TIL ENDREDE REGULSERINGSBESTEMMELSER (NY PARAGRAF 7) FOR SENTRUM OG INDRE SONE (SONEPLANEN).

Miljøverndepartementet har i brev av 28. juli 1977 og 19. oktober 1977 i medhold av paragraf 28,1, jfr. paragraf 27 i bygningslov av 18. juni 1965 stadfestet Oslo kommunestyres vedtak av 29. april 1976 om bestemmelser i tilknytning til reguleringsplan for Oslo sentrum og indre sone, med noen endringer foretatt av departementet, S-2255.

Pgf. 7. I denne reguleringsplan er det ikke tatt stilling til bevaringsspørsmålet.

Før prosjektering tar til, anbefales byggherrer og forslagsstillere å kontakte berørte kommunale myndigheter for å bringe klarhet i eventuelle bevaringsinteresser.

Når behandling av bebyggelsesplan eller søknad om rive- eller byggetillatelse tar til, og eksisterende bebyggelse forutsettes revet, skal bevaringsspørsmålet alltid vurderes.



Oslo

S-3177

Endret reguleringsplan med reg. best. for Kruses gt./ Lille Frogner som omreguleres til spesialområde/bevaring (boliger) og offentlig trafikkområde (vei).

Vedtaksdato: 30.05.1990

Vedtatt av: Bystyret, egengodkjenning

Vedtaksdokumenter: [199006590](#)

Loverk: PBL 1985

Høydereferanse: OSLO LOKAL

Merknader: Planen er helt eller delvis opphevet som følge av bystyrets vedtak 23.9.15, Kommuneplan 2015.

Knytning(er) mot andre planer: V070905

Dokumentet består av 2 side(r) inkludert denne.



Plan- og bygningsetaten
Oslo kommune

oslo.kommune.no/plan-bygg-og-eiendom

Besøksadresse:
Vahls gate 1, 0187 Oslo
Postadresse:
Boks 364 Sentrum,
0102 Oslo

Sentralbord: +47 21 80 21 80
Kundesenteret: +47 23 49 10 00
postmottak@pbe.oslo.kommune.no
Org.Nr.: NO 971 040 823 MVA

Planen er helt eller delvis opphevet som følge av bystyrets vedtak 23.09.2015, sak 262(Kommuneplan 2015 - Oslo mot 090 - Smart, trygg og grønn).

REGULERINGSBESTEMMELSER i tilknytning til endret reguleringsplan for Kruses gate/Lille Frogner.

§ 1. Området er på planen vist med reguleringsgrense.

§ 2. Området reguleres til:

- spesialområde/bevaring (boliger)
- spesialområde/bevaring (off. trafikkområde vei)
- spesialområde/bevaring (off. trafikkområde fortau)
- spesialområde/bevaring (annet veiareal)
- spesialområde/bevaring (mur)

§ 3. Bruksendring fra bolig tillates bare i den utstrekning det i samråd med byantikvaren dokumenteres at bruksendringen er en nødvendig betingelse for opprettholdelse av verneverdiene. Bruk som kan virke sjenereende eller være til skade for verneverdiene, tillates ikke.

§ 4. Eksisterende bygninger, murer, gjerdet, lyktestolper, brolegning og lignende elementer i bygningsmiljøet tillates ikke fjernet med mindre fraværet av verneinteresser bekreftes av byantikvaren.

Ved brann eller av andre årsaker skal eventuell ny bebyggelse planlegges slik at den m.h.t. dimensjonering, artikulering og materialvalg harmonerer med nabobebyggelsen. Dette skal dokumenteres ved fasadeoppriss. Før byggemelding approberes skal det foreligge uttalelse fra byantikvaren. Ved politisk behandling skal uttalelsen vedlegges.

Byggemelder må redegjøre for tiltak som skal forhindre skade på eksisterende bygninger eller tilstøtende bygningsmiljø.

§ 5. Bygningsmessige endringer skal tilpasses stil, former, materialer, utførelse, farver o.a., eller tilbakeføres til en mer opprinnelig utførelse.

Forandringer av husets vesentlig bærende konstruksjon tillates ikke.

Generelt skal man se til at autentiske elementer beholdes i sin sammenheng.

§ 6. Det tillates oppført ny bebyggelse på Kruses gate 4 og 9 og innenfor de på planen viste grenser for bebyggelse. Bebyggelsen skal være maksimalt i 4 etasjer inkludert loft. Mønehøyden eksklusiv piper, spir, antenner etc. skal tilpasses den eksisterende byggehøyde og ikke overstige 15 m målt i gatens senterlinje. Flate tak tillates ikke. Terrassert bebyggelse tillates ikke. Det tillates en maks. utnyttelse på TU=62%.

§ 7. For ny bebyggelse skal det anlegges eller på annen måte dokumenteres biloppstillingsplasser etter gjeldende normer. Kruses gt. 4 gis kjøreatkomst til garasjer i underetasje.

§ 8. Havene skal bevare mest mulig av sin opprinnelige stil. Varige endringer skal skje i samråd med byantikvaren og park- og idrettsvesenet. Ved skade eller elde er det ønskelig at busker og trær fornyes. Parkering, nedkjørsler o.l. i forhaver tillates ikke.

§ 9. Ved nybygging eller restaurering som har karakter av hovedombygging skal kravene til støybeskyttelse gitt i Miljøverndepartementets rundskrivT-8/79 tilfredsstilles.

Boligkjøperforsikring

Hvis din nye bolig har skjulte feil kan dette koste deg både tid og penger.

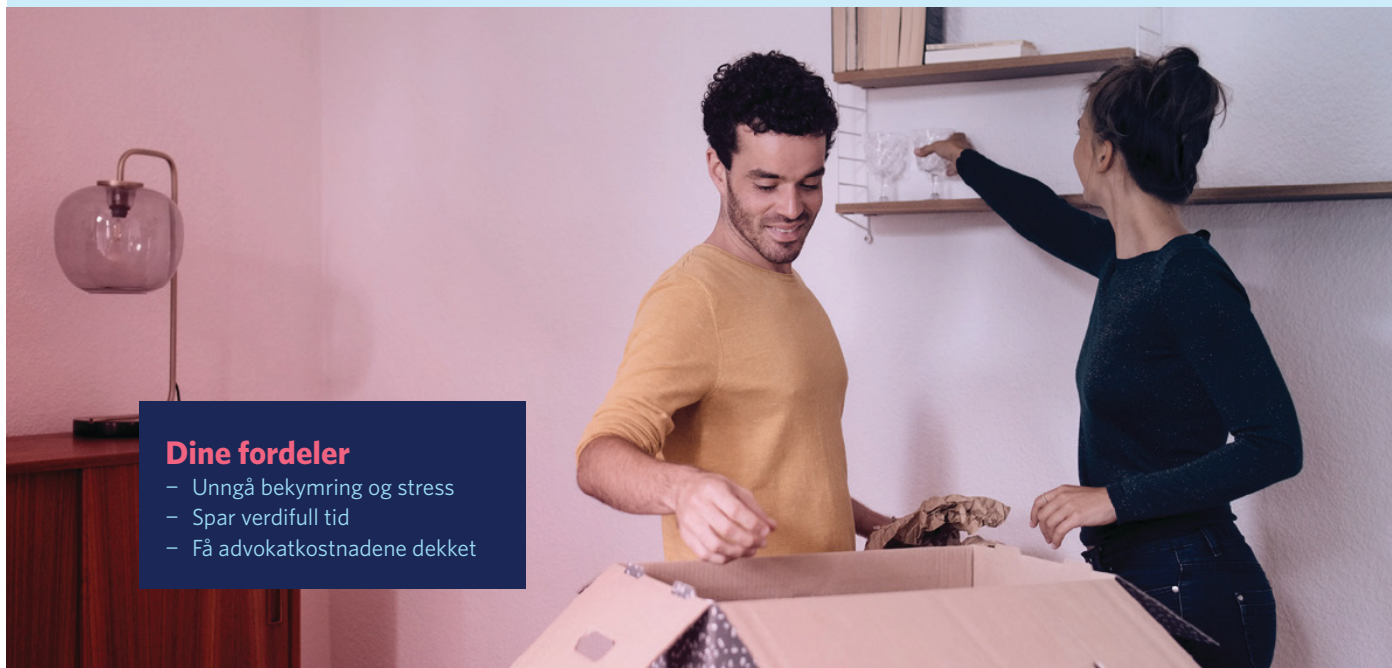

Dine fordeler

- Unngå bekymring og stress
- Spar verdifull tid
- Få advokatkostnadene dekket

Med vår boligkjøperforsikring er du i trygge hender hvis du oppdager feil eller mangler ved boligen du har kjøpt. Forsikringen gir deg tilgang på hjelp fra advokater, saksbehandlere og jurister som er spesialiserte på eiendomskjøp. De står klare til å hjelpe deg i fem år etter overtagelse - uten at du trenger å bekymre deg for egne og eventuelle idømte saksomkostninger.

Få hjelpen du trenger!

- **Når:** Du kjøper forsikringen når du kjøper en brukt bolig. Da gjelder avhendingsloven.
- **Hvor:** Hos eiendomsmegler senest ved kontraktsmøte.
- **Hvordan:** Krysses av i kjøpekontrakten. Forsikringsbevis og vilkår sendes per e-post.

Forsikringen er meglet frem av Söderberg & Partners og er plassert hos Gar-Bo Försäkring AB.

*Det tas forbehold om pris- og vilkårsendringer.

Hva koster forsikringen?

Forsikringspremien trekkes i oppgjøret.

Borettslagseiendom: kr 9 300

Seksjonert eiendom/
aksjebolig: kr 13 500

Enebolig/fritid/tomt: kr 18 900



soderbergpartners.no/eiendom



OVERSIKT OVER LØSØRE OG TILBEHØR TIL EIENDOMMEN

Oversikten er utarbeidet av Norges Eiendomsmeglerforbund, Eiendom Norge og Advokatforeningens Eiendomsmeglingsgruppe, og er gjeldende fra 1. januar 2020.

Generelt

Lov om avhending av fast eigeendom (avhendingslova/avhl.) av 3. juli 1992 regulerer kjøper og selgers rettigheter og plikter ved overdragelse av fast eiendom og andeler i borettslag.

I henhold til avhl. § 3-4 skal eiendommen, når annet ikke er avtalt, overdras med innredninger og utstyr som etter lov, forskrift eller annet offentlig vedtak skal følge med. Det samme gjelder varig innredning og utstyr som enten er fastmontert eller er særskilt tilpasset bygningen, jf. avhl. § 3-5. Loven inneholder ingen detaljert oversikt over hva som omfattes av «innredning og utstyr», og over hva som skal regnes som «fastmontert eller særskilt tilpasset».

Partene kan fritt avtale hva som skal følge med eiendommen ved salg. Bransjens liste over løsøre og tilbehør som skal følge med eiendommen, er en del av avtalen mellom kjøper og selger dersom ikke annet er opplyst i salgsoppgaven, kjøper har tatt forbehold i bud eller avtale på annen måte er inngått. Der intet annet er avtalt, vil løsøre og tilbehør medfølge slik dette fremkommer av avhl. § 3-4 og § 3-5 og denne oversikt.

Produkter og installasjoner som medfølger overdras uten noen form for garantier, utover eventuell gjenværende leverandørgaranti.

Dersom det er noe i nedenstående liste som ikke finnes på eiendommen, vil det heller ikke medfølge.

- 1. HVITEVARER** medfølger der dette er spesielt angitt i salgsoppgaven.
- 2. HELDEKKENDE TEPER** følger med uansett festemåte.
- 3. VARMEKILDER**, slik som ovner, kaminer, peiser, varmpumper og panelovner, følger med uansett festemåte. Frittstående biopeiser/varmeovner og terrassevarmere medfølger ikke. Det følger ikke med varmekilder i rom som ikke har vegg- eller fastmonterte varmekilder på visning.
- 4. TV, RADIO OG MUSIKKANLEGG**. TV-antennor og fellesanlegg for TV, herunder parabolantenne, og tuner/dekoder/tv-boks medfølger der dette eies av selger. Veggmontert TV/flatskjerm med tilhørende festeordning samt musikkanlegg følger ikke med (se også punkt 12).
- 5. BADEROMSINNREDNING/UTSTYR**. Badekar, dusjkabinett, dusjvegger, alle fastmonterte speil og hyller, fastmonterte glass- og håndkleholdere, herunder håndklevarmere samt baderomsinnredning, medfølger.
- 6. GARDEROBESKAP** medfølger, selv om disse er løse. Fastmonterte garderobehyller og knagger medfølger. Innredning i garderobeskap, for eksempel løse eller fastmonterte trådkurver, hyller, stenger og lignende, medfølger.
- 7. KJØKKENINNREDNING** medfølger, herunder også åpne, fastmonterte hyller og løs eller fastmontert kjøkkenøy.



- 8. MARKISER, PERSIENNER** og annen type innvendig og utvendig solskjerming, gardinoppheng, lamellgardiner og liftgardiner medfølger.
- 9. AVTREKKSIVIFTER** av alle slag, samt fastmonterte aircondition/ventilasjonsanlegg, medfølger.
- 10. SENTRALSTØVSUGER** medfølger med komplett anlegg, herunder slange, munnstykke mm.
- 11. LYSKILDER.** Kupler, lysstoffarmatur, fastmonterte "spotlights", oppheng og skinner med spotlights samt utelys og hagebelysning medfølger. Vegglamper, krokhengte lamper, lysekroner, prismelamper og lignende som er koblet til sukkerbit eller stikkontakt følger likevel ikke med.
- 12. INSTALLERTE SMARTHUSLØSNINGER** med sentral som styrer lys, varme, lyd o.l., samt tilhørende trådløse enheter som brytere, sensorer, kameraer, integrerte høyttalere el. medfølger. Enkle lysstyringssystem f.eks. med en sentral som kun styrer lyspærer eller smartpærer montert i sokkel medfølger likevel ikke.
- 13. UTVENDIGE SØPPELKASSER** og eventuelt holder/hus til disse medfølger.
- 14. POSTKASSE** medfølger.
- 15. UTENDØRS INNRETNINGER** slik som flaggstang, fastmontert tørkestativ, samt andre faste utearrangementer som f.eks. badestamp, boblekar/jacuzzi og liknende utendørs kar, lekestue, lekestativ, utepeis, fastmontert trommel til vannslange, medfølger. Guidekabel/avgrensingskabel til robotgressklipper medfølger, men robotgressklipper og ladestasjon for denne medfølger ikke.
- 16. FASTMONTERT VEGGLADER/LADESTASJON TIL EL-BIL** medfølger uavhengig av hvor laderen er montert.
- 17. SOLCELLEANLEGG** med tilhørende teknisk infrastruktur medfølger.
- 18. GASSBEHOLDER** til gasskomfyr og gasspeis medfølger.
- 19. BRANNSTIGE, BRANNTAU, feiestige** og lignende medfølger der dette er påbudt. Løse stiger medfølger ikke.
- 20. BRANNSLUKNINGSAPPARAT, BRANNSLANGE** og RØYKVARSLER medfølger der dette er påbudt. Det er eier og brukers plikt til å se til at utstyret forefinnes på enhver eiendom. Hvis annet ikke er uttrykkelig avtalt, skal dette derfor alltid følge med ved salg av eiendom.
- 21. SAMTLIGE NØKLER** til eiendommen som selger er i besittelse av skal overleveres kjøper på overtakelsen, herunder nøkler til eventuelle boder, uthus, garasjeportåpner e.l. Låses boder, uthus e.l. med hengelås, skal lås og nøkler til disse medfølge.
- 22. GARASJEHYLLER, bodhyller, lagringshyller** og oppheng til bildekk medfølger såfremt de er fastmontert.
- Planter, busker og trær som er plantet på tomten, eller fastmonterte kasser og lignende er en del av eiendommen og medfølger i handelen.

Fra hvilepuls til makspuls.

Det er Emera



I Emera følger vi en tydelig rød tråd der kvalitet gjennomsyrrer alt vi gjør. Hos oss kommer du til å ha hvilepuls helt frem til budrunden og makspuls når den er over!

En komplett meglertjeneste

Emera Eiendomsmegling tilbyr en komplett meglertjeneste – fra verdivurdering, klargjøring og koordinering av all markedsføring til overtakelse og gjennomføring av salget.

En prosess du fortjener

Vårt mål er at du, enten du er selger eller kjøper, skal føle engasjement, ærlighet og profesjonalitet gjennom hele prosessen.

Ærlighet varer lengst

Vi tror sterkt på åpenhet og ærlighet og gir ingen urealistiske løfter eller forskjønnede beskrivelser.

Erfaring som gir resultater

Vi sier det som det er – enkelt og greit – fordi vi vet at det gir de beste resultatene. Erfaringen vår bekrefter det, og erfaring har vi mye av.

emera.no



EMERA OSLO

Emera Oslo
— Der lokal kjennskap
møter ekspertise

Velkommen til Emera Oslo – meglere med den beste lokalkunnskapen og erfaringen som sikrer deg et topp salg. Vi gjør boligsalget enklere og budrunden morsommere – fra hvilepuls til makspuls. Skal du selge i Oslo? Snakk med oss!



Didrik Tollefsen
Eiendomsmeglerfullmektig MNEF | Partner

didrik.tollefsen@emera.no
+47 469 28 782

Fra hvilepuls til makspuls. Det er Emera.

Forbrukerinformasjon om budgivning



Sist oppdatert med virkning fra 1. juli 2025, i forbindelse med ikrafttredelse av endringer i eiendomsmeglingsloven.

Informasjonen er utarbeidet av Forbrukerrådet, Advokatforeningen ved Lovutvalget for eiendomsmegling, Eiendom Norge og Norges Eiendomsmeglerforbund, på grunnlag av bl.a. eiendomsmeglingsloven § 6–8.

Nedenfor gis en oversikt over de retningslinjer som anbefales ved budgivning på eiendommen. Avslutningsvis gis også en kort oversikt over de viktigste rettsreglene tilknyttet budgivning.

Før det legges inn bud på eiendommen oppfordres budgiver til å sette seg inn i all relevant informasjon om eiendommen, herunder salgsoppgave og tilstandsrapport.

GJENNOMFØRING AV BUDGIVNING:

1. Alle bud skal inngis skriftlig til megler, som formidler disse videre til selger. Med skriftlige bud menes også elektroniske meldinger som e-post og SMS når informasjonen i disse er tilgjengelig også for ettertiden. Kravet til skriftlighet gjelder også budforhøyelser, og motbud (bud fra selger), aksept eller avslag fra selger. Før formidling av bud til selger skal megler innhente gyldig legitimasjon og signatur fra budgiver. Kravet til legitimasjon og signatur er oppfylt for budgivere som benytter e-signatur som f.eks. BankID eller MinID.

2. Et bud bør inneholde eiendommens adresse (eventuelt gnr/bnr), kjøpesum, budgivers kontaktinformasjon, finansieringsplan, akseptfrist, overtakelsesdato og eventuelle forbehold som for eksempel usikker finansiering, salg av nåværende bolig ol. Normalt vil ikke et bud med forbehold bli akseptert før forbeholdet er avklart. Konferer gjerne med megler før bud inngis.

3. Megler skal legge til rette for en forsvarlig avvikling av budrunden. I forbrukerforhold (dvs. der selger er forbruker) skal megleren ikke formidle bud med kortere akseptfrist enn kl. 12.00 første virkedag etter siste annonserte visning. Etter denne fristen bør budgivere ikke sette en kortere akseptfrist enn at megler har mulighet til, så langt det er nødvendig, å orientere selger, budgivere og øvrige interessenter om bud og forbehold. Dersom bud inngis med en frist som åpenbart er for kort til at megleren kan avvikle budrunden på en forsvarlig måte som sikrer selger og interessenter et tilstrekkelig grunnlag

for sine handlingsvalg, vil megler fraråde budgiver å stille slik frist.

4. Megler skal ikke formidle bud med forbehold om at budet eller forbehold i budet skal holdes skjult (hemmelig) for andre budgivere og interessenter.

5. Megleren vil uoppfordret gi sin vurdering av det enkelte bud overfor selger, når budet er gitt innenfor fristene i punkt 3.

6. Megleren skal, så langt det er nødvendig og mulig, holde budgiverne skriftlig orientert om mottatte bud, herunder budets størrelse, forbehold og akseptfrist. Megler skal så snart som mulig bekrefte skriftlig overfor budgivere at budene deres er mottatt. For øvrig vil megler, på forespørsel fra andre, opplyse om aktuelle bud på eiendommen, herunder relevante forbehold.

7. Kopi av budjournal skal gis til kjøper og selger uten ugrunnet opphold etter at handel er kommet i stand. Dersom det er viktig for budgiver å bevare sin anonymitet, bør budet formidles gjennom fullmektig.

8. Etter at handel har kommet i stand, eller dersom en budrunde avsluttes uten at handel er kommet i stand, kan en budgiver kreve kopi av budjournalen i anonymisert form.

VIKTIGE AVTALERETTSLIGE FORHOLD:

1. Det eksisterer ingen angrerett ved salg/kjøp av fast eiendom.

2. Når et bud er inngitt til megler og innholdet i budet er formidlet til selger (slik at selger har fått kunnskap om budet), kan budet ikke kalles tilbake. Budet er da bindende for budgiver frem til akseptfristens utløp, med mindre budet før denne tid avslås av selger eller budgiver får melding om at eiendommen er solgt til en annen. Man bør derfor ikke gi bud på flere eiendommer samtidig dersom man ikke ønsker å kjøpe flere enn en eiendom.

3. Selger står fritt til å forkaste eller akseptere ethvert bud, og er for eksempel ikke forpliktet til å akseptere høyeste bud.

4. Når en aksept av et bud har kommet frem til budgiver innen akseptfristens utløp er det inngått en bindende avtale.

5. Husk at et eventuelt bud fra selger til kjøper (såkalte «motbud»), avtalerettslig er et bindende tilbud som medfører at det foreligger en avtale om salg av eiendommen dersom budet i rett tid aksepteres av kjøper.

Budskjema



Didrik Tollefsen
didrik.tollefsen@emera.no
469 28 782

Emera kontor:
Emera eiendomsmegling Oslo
222 52 222

KJØPESUM KR + omkostninger ihht. opplysninger i salgsoppgaven		
Kjøpet finansieres slik:		
BANK/FINANSIERINGSINSTITUSJON:	REFERANSE & TELEFONNUMMER	SUM:
		Kr.
		Kr.
		Kr.
		Kr.
EGENKAPITAL:		Kr.
TOTALT:		
EGENKAPITAL BESTÅR AV: Salg av nåværende bolig eller annen fast eiendom Disponibelt kontant beløp (bankinnskudd)		
Ønsket overtagelsesdato:		
NÅVÆRENDE BUD ER BINDEND FOR UNDERTEGNEDE TIL OG MED DEN: Budet er bindende til klokken 16.00 den dagen, hvis ikke budgiver har angitt et annet klokkeslett, dog ikke tidligere enn kl. 12.00 første virkedag etter siste annonserte visning. Bud skal ikke ha kortere akseptfrist enn 30 minutter fra budet inngis. Bud med kortere frist kan bli avvist.		
Evt. forbehold (eks. finansiering, salg av egen bolig etc.):		

NAVN:	NAVN:
PERSONNR:	PERSONNR:
ADRESSE:	ADRESSE:
POSTNR: POSTSTED:	POSTNR: POSTSTED:
MOB TLF:	MOB TLF:
E-POST:	E-POST:
DATO: STED:	DATO: STED:
SIGNATUR:	SIGNATUR:
Jeg ønsker boligkjøperforsikring	Hvis mitt bud blir akseptert, ønsker jeg at megler forbereder en kjøpekontrakt med boligkjøperforsikring. Avtale om forsikring inngås ikke før jeg undertegner kjøpekontrakten.

IDENTIFIKASJON

Legg ID her

IDENTIFIKASJON

Legg ID her

Din bolig. Din historie.

Det er Emera.



Minnene fra da du eide huset lever videre. Derfor har vi i Emera samarbeidet med de beste i Norge for å skape et prospekt som du ønsker å ta vare på. Men enda viktigere, som tar miljøet på alvor.



Los Digital investerer mye i å ha en moderne og ny maskinpark. Dette bidrar til en vesentlig mer miljøvennlig produksjon.

Trykt i Norge, sertifisert med miljømerket Svanen og medlem av Grønt Punkt Norge.



2041 0848



TRYKT I NORGE

NO-3619





Fra «Til salgs» til «Solgt!»

Det er Emera.





EMERA

EIENDOMSMEGLING