

# Tilstandsrapport



📍 Hølandsgata 1 A, 0655 OSLO

📖 OSLO kommune

# gnr. 231, bnr. 190, snr. 1

Sum areal alle bygg: BRA: 57 m<sup>2</sup> BRA-i: 55 m<sup>2</sup>



Befaringsdato: 19.02.2026

Rapportdato: 13.05.2026

Oppdragsnr.: 22030-26074

Eiendomsverdi ref nr: BD1322

Foretak: Taksator AS

Takstingeniør: Lars Erik Haga Kåsin



Rapporten kan brukes i inntil ett år etter befaringsdato, og kan ikke gjenbrukes ved flere boligsalg i denne perioden. Skjer det endringer, oppstår skader også videre på boligen, bør du som selger be om oppdatert rapport.

# Taksator AS

Taksator AS er et godt etablert og uavhengig takseringsselskap som har levert takstrapporter, tilstandsrapporter og rådgivningstjenester siden 1986.

Vi har en solid posisjon blant Stor-Oslos ledende takseringsfirmaer og har bred kompetanse med ansatte som har bakgrunn som tømrere, rørleggere og ingeniører med høy byggteknisk kompetanse.

Vi har lang erfaring med oppdrag av varierende størrelse for private kunder, eiendomsmeglere, og offentlige etater.

Parallelt med dette har vi vektlagt arbeid med teknisk og økonomisk oppfølging av bygg under oppføring.

Vi påtar oss også arbeider av fremdriftsmessige karakter og for byggelånoppfølging.

Alt vårt arbeid er tuftet på ideen om å levere gode og utfyllende rapporter basert på kunnskap, god arbeidsmetodikk, riktige verktøy og faglig skjønn – med profesjonell integritet i behold.

Se vår hjemmeside for øvrig informasjon: [www.taksator.no](http://www.taksator.no).



## Rapportansvarlig

*Lars Erik Haga*

Lars Erik Haga Kåsin

Uavhengig Takstingeniør

leh@taksator.no

970 45 940



# Dette trenger du å vite om tilstandsrapporten



## Hva er en tilstandsrapport?

En tilstandsrapport beskriver synlige skader/avvik eller tegn på skader/avvik på boligen. Rapporten fremhever vanligvis ikke positive egenskaper ved boligen.



## Hva vurderer en bygningsakkyndig?

Den bygningsakkyndige vurderer boligen ut fra hva man kan forvente av en bygning av samme alder og type. Vurderingen gjøres som regel mot hvordan det var vanlig å bygge og regler som gjaldt da boligen ble oppført (søknadstidspunktet). Forhold som er vanlige for bygningens alder, slik som slitasje etter normal bruk regnes ikke som avvik.



## Hva inneholder tilstandsrapporten?

Den bygningsakkyndige undersøker rom og bygningsdeler slik det kommer frem av [Forskrift til avhendingsloven](#). Tilstandsrapporten inneholder bare avvik som den bygningsakkyndige kan se eller kontrollere med enkle hjelpemidler. Det gjøres ikke nærmere undersøkelser slik som åpning av vegger eller andre bygningsdeler. I vegg mot våtrom og rom under terreng kan det borres et hull for å gjøre enkle undersøkelser slik som fuktsøk.

## Når du kjøper en brukt bolig

Når du kjøper en brukt bolig, er det viktig å være oppmerksom på at dette ikke kan sammenlignes med å kjøpe en ny bolig. Måten boligen ble bygget på kan være annerledes enn i dag. Bygninger svekkes over tid, og utsettes for slitasje blant annet på grunn av bruk og vær og vind. Mange boliger fornyes helt eller delvis, noen i flere omganger, eller det oppføres tilbygg. Særlig for boliger som er pusset opp eller endret, er det viktig å merke seg at fornyelse av overflater ikke nødvendigvis betyr at bygningsdeler under er forbedret.

## Vurdering mot byggregler

Den bygningsakkyndige vil vurdere boligen mot hvordan det var vanlig å bygge og regler som gjaldt på søknadstidspunktet. Den bygningsakkyndige ser etter avvik som har betydning for og som reduserer boligens funksjon og verdi, og som kommer frem av Forskrift til avhendingslova.

## Tilstandsrapporten beskriver ikke hele boligen

### BYGNINGSSAKKYNDIGE SER FOR EKSEMPEL IKKE PÅ

- vanlig slitasje og normal vedlikeholdstilstand • bagatellmessige forhold som ikke påvirker bygningens bruk eller verdi vesentlig • etasjeskillere • tilleggsbygg slik som garasje, bod, annek, naust også videre • utvendige trapper • støttemurer • skjulte installasjoner • installasjoner utenfor bygningen • full funksjonstesting av el- og VVS-installasjoner • geologiske forhold og bygningens plassering på grunnen • bygningens planløsning • bygningens innredning • løsøre slik som hvitevarer • utendørs svømmebasseng og pumpeanlegg • bygningens estetikk og arkitektur • bygningens lovlighet (bortsett fra bruksendringer, brannceller og forhold som åpenbart kan påvirke helse, miljø og sikkerhet) • fellesarealer (med mindre boligeier har vedlikeholdsplikt for fellesarealer og dette er kjent for bygningsakkyndig, eller fellesarealet har en særlig tilknytning til boligen).

© iVerdi 2023

Malen til denne rapporten, inkludert standardtekstene fra Verdi er vernet etter åndsverkloven og kan kun benyttes av av kunder hos iVerdi. For andre aktører er eksemplarframstilling av malen og standardtekster, som utskrift og annen kopiering til bruk som grunnlag for tilsvarende rapporter, bare tillatt når det er hjemlet i lov (kopiering til privat bruk, sitat o.l.) eller avtale med iVerdi (<https://iverdi.no/>).

Utnyttelse i strid med lov eller avtale kan medføre erstatnings- og straffeansvar.

# Dette trenger du å vite om tilstandsrapporten

## Tilstanden vurderes med ulike tilstandsgrader

Tilstanden gir uttrykk for en gitt forventet tilstand, blant annet vurdert ut fra alder og normal bruk. Ved Tilstandsgrad 0 (TG0) og Tilstandsgrad 1 (TG1) gir den bygningssakkyndige normalt ingen begrunnelse for valg av tilstandsgrad. Grunnen er at bygningen eller bygningsdelen da bare har normal slitasje. Ved skjulte konstruksjoner kan alder alene avgjøre tilstandsgrad. Når bygningssakkyndige anbefaler tiltak, for eksempel utbedringer, må brukeren av rapporten vurdere om tiltakene er nødvendige og lønnsomme.

Når den bygningssakkyndige velger tilstandsgrad, baseres vurderingen på faste kriterier som følger av gjeldende bransjestandard for Teknisk tilstandsanalyse ved omsetning av bolig og Forskrift til avhendingslova.

! TG 0

### TILSTANDSGRAD 0, TG0: INGEN AVVIK

Bygningsdelen skal være tilnærmet ny, ikke vise tegn på slitasje og det skal være lagt frem dokumentasjon på faglig god utførelse. Det er ingen merknader til delen.

! TG 1

### TILSTANDSGRAD 1, TG1: MINDRE AVVIK

Bygningsdelen skal bare ha normal slitasje, og strakstiltak skal ikke anses som nødvendig. Graden kan også brukes når delen er ny, men der dokumentasjon på faglig god utførelse mangler.

! TG 2

### TILSTANDSGRAD 2, TG2: VESENTLIGE AVVIK OG MINDRE AVVIK SOM ETTER NS 3600 GIR TG 2

Bygningsdelen skal enten ha feil utførelse, en skade eller symptomer på skade, sterk slitasje eller nedsatt funksjon. Graden gis når bygningsdelen trenger vedlikehold eller tiltak i nær fremtid. Graden skal også brukes når delen er gammel og det er grunn til å varsle om faren for skader på grunn av alderen, eller når det er grunn til å overvåke delen spesielt på grunn av fare for større skader eller følgeskader.

! TG 3

### TILSTANDSGRAD 3, TG3: STORE ELLER ALVORLIGE AVVIK

Denne tilstandsgraden brukes ved kraftige tegn på forhold som man må regne med trenger utbedring straks eller innen kort tid. Det er påvist funksjonssvikt eller sammenbrudd.

- TG IU

### IKKE UNDERSØKT/IKKE TILGJENGELIG FOR UNDERSØKELSE

Det kan være avvik/skader som ikke er avdekket.

## Informasjon om utbedringskostnader

Utbedringskostnadene i rapporten er sjablongmessige anslag basert på observerte forhold som feil, skader eller uregelmessigheter, samt foreslåtte tiltak. Disse anslagene er veiledende, angis i fem intervaller, er basert på generelle erfaringstall, og må ikke forveksles med konkrete pristilbud fra håndverkere eller entreprenører. Faktiske kostnader kan variere betydelig, avhengig av individuelle valg, materialpriser og markedsforhold. For å få en nøyaktig vurdering av utbedringskostnadene anbefales ytterligere undersøkelser og innhenting av flere pristilbud fra kvalifiserte fagfolk. Slike anslag gis for TG3, der dette er mulig.



Tiltak under kr 20 000



Tiltak mellom kr 20 000 – 100 000



Tiltak mellom kr 100 000 – 200 000



Tiltak mellom kr 200 000 – 500 000



Tiltak over kr 500 000

# Beskrivelse av eiendommen

2-roms leilighet i 2.etasje med balkong.  
Beliggende i bydel Gamle Oslo.

Leiligheten er basert på naturlig ventilasjon som var vanlig på oppføringstidspunktet.  
Oppvarming via radiatorer.

Utgang fra stue til balkong i stål- og betongkonstruksjoner.  
Balkongen er målt til ca 6 m<sup>2</sup>.  
Tremmefliser i plast mot dekke.  
Skjermvegg mot nabo.

Flislagt baderom.  
Servantskap med glatte, folierte fronter og heldekkende servant.  
Speilskap og lysarmatur på vegg over servant.  
Dusjkabinett med skyvedører, sluk i sone, håndholdt dusjhode og termostatstyrt blandedatteri.  
Veggmontert toalett.

Kjøkkeninnredning med ukjent alder og fabrikat.  
Kjøkkenet holder en normal standard og fremstår som vedlikeholdt.  
Innredning med glatte, malte fronter.  
Laminat benkeplate nedfelt kum i rustfritt stål.  
Belysning via lyslist (LED) under overskap.  
Glatt, malt vegg over benkeplaten.  
Kjøkkenet har opplegg for platetopp, oppvaskmaskin, stekeovn og kombi kjøøl frys.

Leiligheten disponerer bod i kjeller.

Det henvises ellers til rapporten i sin helhet.

## Arealer

[Gå til side](#)

## Forutsetninger og vedlegg

[Gå til side](#)

## Lovlighet

[Gå til side](#)

### 2-roms leilighet i 2.etasje med balkong:

- Det foreligger ikke tegninger

I henhold til NS 3600:2025 skal bygningstegninger kun gjennomgå av bygningssakkyndig der disse er fremlagt av selger eller megler.

Det er ikke oversendt godkjente, byggemeldte tegninger.

Konsekvens:

Når godkjente, byggemeldte tegninger ikke er fremlagt, kan samsvar mellom faktisk bruk og godkjent byggesak ikke vurderes.

Eventuelle avvik eller ulovlige forhold kan derfor ikke konstanteres/påpekes av undertegnende.

# Sammendrag av boligens tilstand

## Fordeling av tilstandsgrader

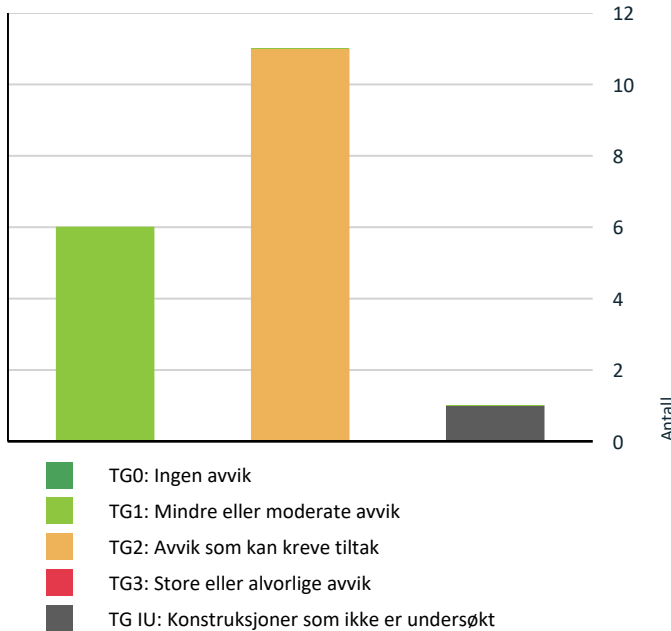

Vil du vite mer om tilstandsgrader? Se side 4.

-  **Kjøkken > 2. Etasje > Kjøkken > Avtrekk** [Gå til side](#)
-  **Våtrom > 2. Etasje > Bad > Overflater vegger og himling** [Gå til side](#)
-  **Våtrom > 2. Etasje > Bad > Overflater Gulv** [Gå til side](#)
-  **Våtrom > 2. Etasje > Bad > Sluk, membran og tettesjikt** [Gå til side](#)
-  **Våtrom > 2. Etasje > Bad > Ventilasjon** [Gå til side](#)

## Oppsummering av avvik

Vil du vite mer? Se på rommet eller bygningsdelen senere i rapporten.

### 2-roms leilighet i 2. etasje med balkong:

-  **TG IU KONSTRUKSJONER SOM IKKE ER UNDERSØKT**
-  **Våtrom > 2. Etasje > Bad > Tilliggende konstruksjoner våtrom** [Gå til side](#)
-  **TG 2 AVVIK SOM KAN KREVE TILTAK**
-  **Utvendig > Vinduer** [Gå til side](#)
-  **Innvendig > Etasjeskille/gulv mot grunn** [Gå til side](#)
-  **Tekniske installasjoner > Vannledninger** [Gå til side](#)
-  **Tekniske installasjoner > Avløpsrør** [Gå til side](#)
-  **Tekniske installasjoner > Ventilasjon** [Gå til side](#)
-  **Tekniske installasjoner > Andre VVS-installasjoner** [Gå til side](#)

# Tilstandsrapport

## 2-ROMS LEILIGHET I 2.ETASJE MED BALKONG:



### Byggeår

1961

### Kommentar

Iffg. Norges Eiendommer.

### Standard

Se beskrivelse under konstruksjoner.

### Vedlikehold

Se beskrivelse under konstruksjoner.

## UTVENDIG

### TG 2 Vinduer

#### Beskrivelse

Vinduer med trerammer og isolerglass, merket med produksjonsår 1998.

Det bør på generelt grunnlag påregnes at vinduer har behov for justering med jevne mellomrom.

#### Vurdering av avvik:

- Det er avvik:

Vindusglass fremstod som hele på befaringdag, og det ble ikke observert synlige tegn til punkterte glass. Det er ikke foretatt kontroll av alle vinduers åpnings- og lukkemekanismer.

Punkterte glass kan være vanskelig å avdekke sikkert avhengig av lys- og værforhold, og det kan derfor ikke utelukkes at punkteringer foreligger uten at dette ble registrert ved befaringen.

Vinduer er over 20 år gamle og har dermed passert mer enn halvparten av forventet teknisk levetid. Bygningsdelene vurderes å ivareta sin tiltenkte funksjon på befaringdag, men sammenlignet med nyere vinduer må det påregnes noe redusert isolasjonsevne og økt sannsynlighet for aldersrelaterte forhold, herunder punktering.

Skjulte forhold som råte eller annen nedbrytning kan ikke utelukkes, da slike forhold ikke alltid er synlige ved visuell befaring.

På bakgrunn av alder og forventet restlevetid er tilstandsgrad satt til TG2, som en påpekning av økt sannsynlighet for behov for vedlikehold eller utskifting over tid.

#### Konsekvens/tiltak

- Tiltak:

##### Konsekvens:

Vinduene alder medfører økt sannsynlighet for aldersrelaterte forhold, som redusert isolasjonsevne, punktering av isolerglass eller begynnende nedbrytning av materialer.

Over tid kan dette gi noe økt varmetap og behov for hyppigere vedlikehold eller utskifting. Videre utvikling og omfang kan ikke fastslås på befaringdag.

##### Tiltak:

Det anbefales jevnlig kontroll og normalt vedlikehold av vinduer.

Ved tegn til punktering, funksjonssvikt eller materialnedbrytning bør utbedring eller utskifting vurderes.

På sikt må utskifting av vinduer påregnes.

# Tilstandsrapport

## ! TG 1 Dører

### Beskrivelse

Brann- og lydklassifisert entrédør (B30/Db35).  
Døren er utstyrt med kikkehull.

Balkongdør med trerammer og isolerglass.

Det er på befaringstidspunktet ikke observert forhold som indikerer funksjonssvikt eller behov for tiltak i nær fremtid, vurdert ut fra bygningsdelens alder, type og de observasjoner som lot seg gjøre.

Tilstandsgrad er satt ut fra en helhetlig vurdering av bygningsdelenes stand, funksjonalitet samt alder.

Det bør på generelt grunnlag påregnes at dører har behov for justering med jevne mellomrom.

## ! TG 1 Balkonger, terrasser og rom under balkonger

### Beskrivelse

Utgang fra stue til balkong i stål- og betongkonstruksjoner.  
Balkongen er målt til ca 6 m<sup>2</sup>.

Tremmefliser i plast mot dekke.  
Skjermvegg mot nabo.  
Rekkverk i stål/aluminium med plater.

Som utvendig konstruksjon er bygningsdelen naturlig eksponert for sol, regn, snø og temperatursvingninger. Overflatepreg og slitasje vurderes derfor som følge av normal bruk og forventet værpåvirkning, og ikke ut fra estetiske forhold.

Det er på befaringstidspunktet ikke observert forhold som indikerer vesentlig funksjonsnedsettelse eller behov for umiddelbare tiltak. Det bemerkes at utvendige konstruksjoner kan forringes raskere over tid som følge av værpåvirkning, og jevnlig ettersyn anbefales.

Tilstandsgrad er satt ut fra en helhetlig vurdering.

## Andre utvendige forhold

### Beskrivelse

Beskrivelse av bygningen:  
Bygning oppført i 1961 med bærende konstruksjoner, etasjeskillere og leilighetsskillende vegger i betong/mur.  
Yttervegger er utvendig forblendet med sprekkmurt teglstein.  
Flatt tak, antatt tekket med papp/folie.  
Grunnmur i betong og støpt såle, antatt fundamentert på fast grunn (fjell) eller faste komprimerte masser.

Grunnforhold og drenering:  
Det er ikke foretatt noen geotekniske undersøkelser og det er dermed begrensede muligheter for nøyaktig kunnskap om byggegrunn og stabilitet. Av naturlige årsaker er kontroll av drenering og drenerende masser begrenset. Utover dette antas dreneringen å være utført i henhold til praksis og krav på byggetid. Dreneringens levetid er avhengig av utførelse, belastning (bygningens beliggenhet) og fyllmasser rundt dreneringen.

Bygningen stod ferdig i 1961, i en periode hvor datidens byggeforskrifter var gjeldende og normalt lagt til grunn ved prosjektering og utførelse. Den tilfredsstillende ikke nødvendigvis alle de krav som dagens byggeforskrifter stiller til bl.a. tetthet, ventilasjon og varmeisolering. Rapporten begrenser seg til boligen/leiligheten og det som normalt vil omfattes av eiers selvstendige vedlikeholdsansvar som eier. Normalt utgjør dette alt innenfor boligens/leilighetens yttervegger. Tilstandsrapporten tilstandsvurderer derfor ikke bygningens fellesdeler som for eksempel tak, yttervegger, grunnmur, drenering, og felles tekniske installasjoner.  
Balkonger/terrasser og vindu vurderes dersom takstmannen finner det relevant for leiligheten.

# Tilstandsrapport

Generelt har alle bygninger (eldre og nyere) et fremtidig, løpende behov for vedlikehold. Setninger kan ha oppstått og dette kan ha medført skjevheter i gulv og er derfor ikke unormalt.

Komponenter der vedlikehold og oppgraderinger er et felles ansvar for borettslaget/sameiet er beskrevet men ikke nødvendigvis tilstandsvurdert.

Alder i seg selv er definert som symptom på slitasje/utidsmessighet/svikt osv. Det gjelder samtlige konstruksjoner, uansett alder og tilstand. Det betyr at en bygningsdel og konstruksjon kan få TG2 på bakgrunn av høy alder men fortsatt være i en brukbar tilstand og funksjon. Bygningsdelers og konstruksjoners alder er i hovedsak vurdert ut fra Sintef sine levetidstabeller.

## INNVENDIG

### TG 1 Overflater

#### Beskrivelse

Gulv:  
Flislagt gulv på bad.  
Ellers 3-stavs parkett.

Gulvvarme (kabler) på bad.

Vegger:  
Flissatte vegger på bad.  
Ellers glatte, malte veggflater.

Himlinger:  
Glatte, malte himlingsflater.

Takhøyden ble i stue målt til ca. 2,44 m.

Downlights er ikke demontert for inspeksjon.

Overflater har normal og forventet bruksslitasje. Stedvise riper og merker er noe man må forvente i en brukt bolig. I tillegg er det ikke uvanlig med noe oppsprekking i hjørner og plateskjøter, som følge av forandringer i trevirke ut fra årstid, vær o.l.

En bolig som har blitt brukt i en viss tid, har vanligvis blitt utsatt for slitasje, og skader kan ha oppstått. Slik bruksslitasje må man påregne, og det kan avdekkes enkelte forhold etter overtakelse som nødvendiggjør utbedringer. Normal slitasje og skader som nødvendiggjør utbedring, er innenfor hva kjøper må forvente og vil ikke utgjøre en mangel. Det samme gjelder spiker- og skruerull i vegger som følge av oppheng av bilder, tv o.l.

Overflater på baderom er vurdert separat under punktet "Baderom" i rapporten.

Tilstandsgrad er satt ut fra en helhetlig vurdering.

### TG 2 Etasjeskille/gulv mot grunn

#### Beskrivelse

Etasjeskiller i betongkonstruksjoner fra byggeårene.

Det ble utført målinger for å kontrollere eventuelle planavvik (i to rom). Det ble registrert negative avvik utover gjeldende standard.

Det påpekes at boligen var møblert ved befaring. Ved kontroll av planavvik er toleranseklasse PB lagt til grunn for målinger. Målinger foregår med laser og som oftest fra dørterskel mot motstående

# Tilstandsrapport

hjørner i rommet.

På bakgrunn av dette er målinger utført på tilgjengelige steder og det kan derfor være avvik som ikke var målbare eller mulig å oppdage ved befaringsstidspunkt.

Stedvis lokale skjevheter.

## Vurdering av avvik:

- Det er målt høydeforskjell på mellom 15-30 mm gjennom hele rommet. Tilstandsgrad 2 gis med bakgrunn i standardens krav til godkjente måleavvik.

Stue:

Det ble målt planavvik utover gjeldende standard på 19 mm gjennom hele rommet

Soverom:

Det ble ikke målt planavvik utover gjeldende standard i rommet.

Største målbare avvik ble målt til ca. 13 mm gjennom hele rommet.

Ved kontrollmåling av gulv registreres eventuelle planavvik gjennom tilfeldige stikkprøver på fem ulike punkter i rommet.

Det kan dermed forekomme avvik som ikke avdekkes med denne metoden. Slike avvik kan få betydning for vurdering av tilstandsgrad ved en senere måling (f.eks ved salg).

Dersom dette ansees som vesentlig for kjøper, oppfordres kjøper til å gjennomføre supplerende undersøkelser utover hva NS3600 legger til grunn.

## Konsekvens/tiltak

- Andre tiltak:

Konsekvens:

Forholdet vurderes innenfor rammen av TG2 og gir normalt ikke funksjonelle problemer.

Planavvik kan i mindre grad påvirke rommets bruk/møblering og opplevde komfort.

Tiltak:

Det anbefales å vurdere utbedring dersom bedre planhet er ønskelig, for eksempel ved avretting i forbindelse med oppgradering eller utskifting av gulvoverflater. For å oppnå TG1 må høydeforskjellene rettes opp. Som et selvstendig tiltak vil dette normalt ikke være økonomisk rasjonelt i en bolig av denne typen, og eventuelle utbedringer vurderes mest hensiktsmessig i forbindelse med fremtidig renovering.

## Innvendige dører

### Beskrivelse

Profilerte, fabrikkklakkerte innerdører.

Normal og forventet bruksslitasje.

Det ble foretatt stikkprøver på åpne/lukke mekanismen til enkelte dører, og disse ble funnet i orden.

Det bør på generelt grunnlag påregnes at dører har behov for justering med jevne mellomrom.

## VÅTROM

### 2. ETASJE > BAD

#### Generell

### Beskrivelse

Flislagt baderom.

Eier opplyser at baderommet ble pusset opp i 2017 i regi av forrige eier.

Basert på synlige observasjoner, herunder slukløsning samt bruk av kabinett - er underliggende konstruksjoner av eldre dato. Oppussingen i 2017 antas derfor å være en overfalte oppussing.

Baderommet har oversteget mer enn halvparten (eller har oversteget) av forventet teknisk levetid, som normalt anses å være ca. 20 år.

Forventet levetid er lagt til grunn med utgangspunkt i relevante levetidstabeller fra Norsk Standard og SINTEF.

Tilstandsvurderingene i rapporten er foretatt med hensyntagen til alder, forventet restlevetid og økt risiko for slitasje, funksjonssvikt og skader som følge av naturlig elde.

Det er ikke fremlagt dokumentasjon som viser når baderommet er oppført eller rehabilitert, hvem som har utført arbeidene, eller hvilke materialer og

# Tilstandsrapport

Løsninger som er benyttet.

Det foreligger heller ingen dokumentasjon på baderommets konstruktive oppbygging, herunder tettesjikt, slukløsninger og eventuelle membransystemer.

Vurderingene i rapporten er derfor basert på tilgjengelige opplysninger fra selger, samt det som var synlig og tilgjengelig ved visuell, ikke-inngripende inspeksjon på befaringsdagen.

Skjulte konstruksjoner og løsninger som ikke er synlige uten inngrep, er ikke kontrollert og kan ikke verifiseres.

Generell informasjon – ivaretagelse av våtrom

For å redusere risiko for fuktbelastning og skader, samt for å ivareta våtrommets funksjon og levetid, anbefales følgende:

- Sørg for god og regelmessig gjennomlufting av våtrommet slik at fuktighet effektivt ledes ut.
- Vær oppmerksom på at fuktige våtrom gir økt risiko for soppdannelse og jordslag.
- Tørk opp vannsøl på gulv og andre flater for å begrense fuktspredning.
- Utfør jevnlig rengjøring av fliser, fuger og sanitærutstyr for å opprettholde funksjon, farge og overflater.
- Ventilasjonsventil bør demonteres og rengjøres ca. én gang per år for å hindre tilstopping av støv og smuss.
- Unngå i størst mulig grad boring gjennom fliser i våtsoner. Dersom boring likevel utføres, må gjennomføringer tettes korrekt med godkjent våtromssilikon for å hindre fuktinntrengning.

Rengjøring og vedlikehold av sluk

- Sluk bør rengjøres ca. 3–4 ganger per år.
- Rengjøring utføres ved at slukristen fjernes, normalt ved å vippe denne forsiktig opp med skrutrekker eller tilsvarende verktøy.
- Klemringen, som er festet med skruer og inngår i slukets tettesystem, skal ikke berøres.
- Dersom sluket er utstyrt med vannlås, kan utløpet rengjøres etter at vannlåsen er fjernet.
- Vannlåstrakten trekkes rett opp, enklest ved å gripe i ribben i bakkant med for eksempel tang.
- Sammenføyning skjer i motsatt rekkefølge. Det er viktig å påse at vannlåstrakt med tilhørende gummiring settes korrekt på plass.

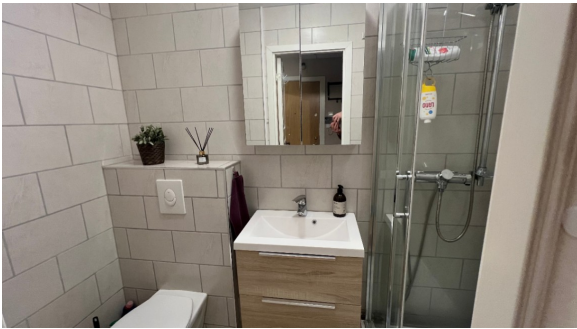

## 2. ETASJE > BAD

### Overflater vegger og himling

#### Beskrivelse

Vegger:  
Flissatte vegger.

Himling:  
Glatt, malt himlingsflate.

Tilstandsgrad er satt ut fra en helhetlig vurdering.

#### Vurdering av avvik:

- Det er avvik:

Det er montert dør i våtsonen.

#### Konsekvens/tiltak

- Tiltak:

# Tilstandsrapport

## Konsekvens:

Dør i våtsone kan være utsatt for fuktpåvirkning.

## Tiltak:

Det anbefales at døren og tilhørende terskel overflatebehandles med fuktsikre løsninger tilpasset våtsone, i henhold til gjeldende TEK.

## 2. ETASJE > BAD

### TG 2 Overflater Gulv

#### Beskrivelse

Flislagt gulv med termostatstyrte varmekabler.

Høydeforskjell mellom topp flis ved dør og overkant sluk, målt til 30 mm.  
Dette tilfredsstillers dagens krav.

I henhold til dagens krav skal det være en høydeforskjell på 25 mm mellom topp slukrist og topp membran ved terskel.  
Om membran ikke er synlig ved terskel, måles høydeforskjellen mellom topp slukrist og topp flis ved terskel (der evt. vann kan renne ut i tilstøtende rom)

#### Vurdering av avvik:

- Det er avvik:

- 1) Fall på baderomsgulvet er mindre enn dagens krav.
- 2) Det registreres moderate tegn til bomlyd (tegn til hulrom) under enkelte gulvfliser.

#### Konsekvens/tiltak

- Tiltak:

1)

Konsekvens:

Dette kan medføre at vann blir stående/renner tregere i enkelte områder etter dusjing, noe som over tid kan øke belastningen på overflater og fuger.

Tiltak:

Tiltak bør vurderes for å bedre fallforholdene, men avviket krever ingen akutte handlinger.

Tiltak kan innebære ombygging av falloppbygging.

2)

Konsekvens:

Bomlyd i gulvfliser kan indikere redusert vedheft mellom flis og underlag. Isolert sett medfører dette normalt ikke akutt risiko.

Tiltak:

Omfanget bør følges opp over tid og vurderes i sammenheng med eventuelle sprekker i fliser og fuger. Dersom utvikling observeres, kan lokal utbedring være aktuelt.

## 2. ETASJE > BAD

### TG 2 Sluk, membran og tettesjikt

#### Beskrivelse

Eldre slukløsning, uten synlig membran eller klemring.

Merk at sluk må renses jevning for å unngå lukt og tett sluk, samt for å forlenge slukets levetid.

#### Vurdering av avvik:

- Det er avvik:

# Tilstandsrapport

1) Det er ikke synlig membran eller klemring.

2) Tettesjiktet (membran) har oversteget halvparten av forventet levetid.

Tettesjiktet nærmer seg dermed moderniseringsbehov.

Det bemerkes at rommet oppfattes som funksjonelt, men endret bruk med større fuktbelastning enn i dag kan fremprovosere avvik og på den måten fremskynde behovet for modernisering.

3) Det er på befaringstidspunktet ikke kjent om, hvordan, eller i hvilken grad det er benyttet godkjente mansjetter i tilknytning til rør- og gjennomføringer i våtsoner. Dette lar seg normalt ikke verifisere uten fremlagt dokumentasjon, ettersom utførelsen er skjult bak overflaten.

4) Tilstandsgrad er satt som følge av manglende dokumentasjon på badets oppbygging samt evt. arbeider som er utført etter oppføring. Dette er i samsvar med gjeldende forskrifter og standarder.

For våtrom, spesielt bad, er dokumentasjon på utførte arbeider viktig for å kunne sette riktig tilstandsgrad.

Mangler dokumentasjon, vurderes tilstand ut fra synlige overflater samt alder/elde og slitasje, noe som medfører TG2 i henhold til NS3600.

Dette fordi man ikke kan bekrefte kvalitet, materialvalg og utførelse på underliggende konstruksjoner, som for eksempel membran/tettesjikt.

## Konsekvens/tiltak

### • Tiltak:

1)

Konsekvens:

Eldre slukløsning uten synlig membrantilslutning eller klemring gir usikkerhet knyttet til tettesjiktets avslutning mot sluk. Dette kan medføre økt risiko for lekkasje til underliggende konstruksjoner ved langvarig vannbelastning.

Tiltak:

Det anbefales nærmere vurdering av slukets oppbygning og tilslutning mot tettesjikt. Ved rehabilitering av våtrommet bør sluk og tilhørende løsning oppgraderes til dagens anbefalte utførelse.

2)

Konsekvens:

Når tettesjiktet har passert store deler av forventet levetid, reduseres materialets robusthet. Dette øker sannsynligheten for gradvise fuktskader ved økt belastning, bevegelser i underlaget eller generell slitasje. Rommet fungerer etter dagens bruk, men tåler mindre avvik og har svekket sikkerhetsmargin over tid.

Tiltak:

Det er i praksis lite gjennomførbart å bare bytte tettesjikt.

For å oppnå vanntette løsninger og overganger ved sluk, i gulv, rundt rørgjennomføringer og i overgang mellom gulv og vegg må hele rommet moderniseres.

Om det i tillegg er eldre slukløsning bør det også påregnes å bytte dette.

Det anbefales jevnlig kontroll av rommet for tidlige tegn til fuktpåvirkning, og at man planlegger modernisering innen rimelig tid for å redusere risikoen for skadeutvikling. Eventuell eldre slukløsning vurderes samtidig ved fremtidig oppgradering.

Bruk av dusjkabinett med egen avløpsløsning til sluk vil kunne redusere risikoen for fuktskader frem til baderommet moderniseres.

3)

Konsekvens:

Når det ikke foreligger dokumentasjon på bruk av mansjetter eller tilsvarende tetting ved rør- og gjennomføringer i våtsoner, lar utførelsen seg ikke verifisere. Det innebærer en viss usikkerhet knyttet til tettesjiktets oppbygning og funksjon.

Tiltak:

Det anbefales å innhente dokumentasjon som bekrefter løsningen.

Dersom dette ikke kan fremskaffes, kan nærmere undersøkelser vurderes ved fremtidig vedlikehold eller ombygging.

4)

Konsekvens:

Når det mangler dokumentasjon på badets oppbygning og eventuelle senere arbeider, kan kvalitet, materialvalg og utførelse av skjulte konstruksjoner ikke verifiseres. Dette gjelder særlig membran og tettesjikt.

Tiltak:

Det anbefales å fremskaffe tilgjengelig dokumentasjon på utførte arbeider dersom det er mulig.

# Tilstandsrapport



## 2. ETASJE > BAD

### Sanitærutstyr og innredning

#### Beskrivelse

Servantskap med glatte, folierte fronter og heldekkende servant.  
Speilskap og lysarmatur på vegg over servant.  
Dusjkabinett med skyvedører, sluk i sone, håndholdt dusjhode og termostatstyrt blandebatteri.  
Veggmontert toalett.

Det ble rutinemessig søkt etter fukt på typisk fuktutsatte steder (på innredning) med fuktindikator (Protimeter SM) på befaringen og det var ingen indikasjoner på fukt på befaringstidspunktet.

Overflater og innredning er vurdert opp mot alder og forventet bruk, uten at det på befaringstidspunktet er observert forhold som indikerer unormal slitasje eller redusert funksjon.  
Mindre overflateavvik kan likevel forekomme på bad som følge av normal bruk og varierende luftfuktighet.

Tilstandsgrad er satt ut fra helhetlig vurdering av rommet og innredning.

## 2. ETASJE > BAD

### Ventilasjon

#### Beskrivelse

Naturlig avtrekksventilasjon i rommet.  
Avtrekksventil på vegg.

Dette er en skjønnsmessig vurdering av takstmannen og det er ikke foretatt tallfestede målinger, men antas å fungere tilfredsstillende.

Tilstandsgrad er satt ut fra dagens løsning.  
Eventuelle endringer i ventilasjonsløsningen vil kunne gi endret tilstandsgrad.

#### Vurdering av avvik:

- Rommet har kun naturlig ventilasjon.

Spalte fremstår også underdimensjonert i forhold til anbefalt luftmengde på våtrom.

#### Konsekvens/tiltak

- Andre tiltak:

# Tilstandsrapport

## Konsekvens:

Rom med kun naturlig ventilasjon kan ha utilstrekkelig luftutskifting.  
Dette kan medføre økt risiko for kondens - med mulig negativ påvirkning på sanitær innredning.

## Tiltak:

Det anbefales å vurdere etablering av mekanisk ventilasjon slik at rommet får tilfredsstillende luftutskifting i henhold til gjeldende TEK.

## Konsekvens:

Manglende tilluft kan gi redusert ventilasjonseffekt og utilstrekkelig fjerning av fukt. Dette øker risikoen for kondens over tid.

## Tiltak:

Det anbefales å etablere tilfredsstillende tilluft til våtrommet, eksempelvis ved spalte under dør eller egen ventil, slik at nødvendig luftutskifting oppnås.

## 2. ETASJE > BAD

### TG 10 Tilliggende konstruksjoner våtrom

#### Beskrivelse

Hulltaking er ikke foretatt da det ikke er fysisk mulig pga tilliggende konstruksjoner (betong).

Det ble rutinemessig søkt etter fukt i badeveggen med fukt-detektor (Protimeter MMS 2) på befaringen, og det var ikke utslag utover normale verdier.

## KJØKKEN

## 2. ETASJE > KJØKKEN

### TG 1 Overflater og innredning

#### Beskrivelse

Kjøkkeninnredning med ukjent alder og fabrikat.  
Kjøkkenet holder en normal standard og fremstår som vedlikeholdt.  
Innredning med glatte, malte fronter.  
Laminat benkeplate nedfelt kum i rustfritt stål.  
Belysning via lyslist (LED) under overskap.  
Glatt, malt vegg over benkeplaten.  
Kjøkkenet har opplegg for platetopp, oppvaskmaskin, stekeovn og kombi kjøøl frys.

Det bør installeres komfyrvakt og waterguard på kjøkkenet.

Det er viktig å merke seg at dette kravet gjelder for nye bygg eller omfattende rehabiliteringer som er gjennomført etter at TEK10 trådte i kraft.

Det ble rutinemessig søkt etter fukt på typisk fuktutsatte steder med fuktindikator (Protimeter SM) på befaringen og det var ingen indikasjoner på fukt.

Kjøkkenet viser noe forventet bruksslitasje og mindre svelling på enkelte deler av innredningen. Bruksfunksjonen er ikke påvirket, og forholdene vurderes som av ren estetisk karakter. Hva som oppfattes som kosmetisk slitasje vil variere med individuelle preferanser, og eventuell oppgradering av overflater vil være opp til ny eier ut fra egne ønsker og behov.

Tilstandsgrad satt ut fra helhetlig vurdering av rommet og innredning.

# Tilstandsrapport



## 2. ETASJE > KJØKKEN

### Avtrekk

#### Beskrivelse

Kjøkkenventilator med kullfilter over stekesone.

Eventuelle filter i kjøkkenventilatoren bør rengjøres/skiftes regelmessig for å unngå at fett fester seg og skaper brannfare.

Tilstandsgrad er satt ut fra dagens løsning.

Eventuell endring av løsningen vil kunne gi endret tilstandsgrad.

#### Vurdering av avvik:

- Kjøkkenet har ventilator med omluft (kullfilter).

#### Konsekvens/tiltak

- Om mulig bør det etableres ventilasjonskanal ut i det fri fra ventilator.

#### Konsekvens:

Ventilator med omluft (kullfilter) fjerner lukt og noe partikler, men leder ikke fukt og matos ut av boligen. Dette kan medføre at fukt og forurensninger blir værende i rommet, og over tid påvirke inneklime og overflater i kjøkkenområdet.

#### Tiltak:

Det anbefales regelmessig vedlikehold og utskifting av kullfilter for å opprettholde funksjonen. Dersom man ønsker mer effektiv fjerning av fukt og matos, kan etablering av ventilator med avtrekk til det fri vurderes i forbindelse med oppgradering, i henhold til gjeldende TEK.

## TEKNISKE INSTALLASJONER

### Vannledninger

#### Beskrivelse

Synlige, interne vannførende rør i kobber.

Rørføringer er i hovedsak skjult i vegger og konstruksjoner eller innkasset, og vurderingen er derfor begrenset til synlige deler på befaringstidspunktet. Det ble ikke observert synlige tegn til lekkasje, korrosjon eller andre avvik ved denne kontrollen.

Øvrige rørføringer er felles for bygningen og er ikke inspisert eller vurdert. Felles rørføringer kan være i dårligere forfatning enn internt i leiligheten.

Vurderingen er basert på visuelle observasjoner, samt opplysninger gitt av eier, som opplyser at anlegget fungerer som forutsatt.

#### Vurdering av avvik:

- Mer enn halvparten av forventet brukstid er passert på innvendige vannledninger.

#### Konsekvens/tiltak

- Andre tiltak:

# Tilstandsrapport

## Konsekvens:

Når mer enn halvparten av forventet brukstid er passert, øker risikoen for korrosjon, tæring og lekkasjer i kobberrør. Eventuelle lekkasjer kan medføre vannskader og følgeskader på bygningsdeler.

## Tiltak:

Det anbefales økt oppfølging og kontroll av innvendige vannledninger av kobber. Ved fremtidig oppussing eller ombygging bør utskifting til moderne rør-i-rør-løsning vurderes.



## TG 2 Avløpsrør

### Beskrivelse

Interne og synlig avløpsrør i plast og støpejern.

Øvrige avløpsrør er felles for bygningen og ikke inspisert/vurdert.

Det påpekes at felles rørføringer kan være av annet materiale og dermed ha en annen tilstand enn interne rørføringer. Tilstandsgrad er satt ut fra vurdering av de bygningsdelene som var tilgjengelige og mulige å bedømme ut fra en visuell befaring.

### Vurdering av avvik:

- Mer enn halvparten av forventet brukstid er passert på innvendige avløpsledninger.

Gjelder for avløpsrør i støpejern.

### Konsekvens/tiltak

- Andre tiltak:

#### Tiltak:

Det anbefales økt oppfølging av avløpsanlegget, herunder jevnlig kontroll av tilgjengelige rørstrekk. Ved fremtidig oppussing eller ombygging bør utskifting av avløpsledningene vurderes.

## Konsekvens:

Når mer enn halvparten av forventet brukstid er passert, øker risikoen for slitasje, lekkasjer, tilstopping og redusert funksjon. Eventuelle svikt kan medføre vannskader og luktproblemer.

## TG 2 Ventilasjon

### Beskrivelse

Leiligheten er basert på naturlig ventilasjon som var vanlig på oppføringstidspunktet. .

En god måte å oppnå ventilasjon vil derfor være ved åpning av vinduer.

### Vurdering av avvik:

- Det er avvik:

Det er registrert manglende friskluftventiler i oppholdsrom.

### Konsekvens/tiltak

- Tiltak:

# Tilstandsrapport

## Konsekvens:

Manglende friskluftventiler kan gi redusert luftutskifting og begrenset tilførsel av frisk luft. Dette kan medføre svekket innelima, økt fuktbelastning og behov for hyppigere lufting.

## Tiltak:

Det anbefales å etablere friskluftventiler eller annen dokumentert løsning for tilfredsstillende tilluft til oppholdsrom. Inntil tiltak gjennomføres bør det sørges for jevnlig utlufting.

## Andre VVS-installasjoner

### Beskrivelse

Radiatorer tilknyttet varmeanlegg.

Det er ikke opplyst om feil eller mangler knyttet til bygningsdelen, og det ble på befaringstidspunktet ikke observert synlige tegn til lekkasje.

Øvrig anlegg er ikke teknisk vurdert, og effekt eller reguleringsfunksjon er ikke målt.

Tilstandsgrad er fastsatt basert på visuelle observasjoner ved befaring, samt opplysninger gitt av eier.

### Vurdering av avvik:

- Mer enn halvparten av forventet brukstid på VVS-installasjoner er oppbrukt.

### Konsekvens/tiltak

- Andre tiltak:

#### Konsekvens:

Når mer enn halvparten av forventet brukstid er passert på VVS-installasjoner som radiatorer, øker sannsynligheten for slitasje, lekkasjer og redusert funksjon over tid. Det kan også forekomme behov for vedlikehold eller utskifting av enkeltkomponenter.

#### Tiltak:

Anlegget bør følges opp jevnlig med tanke på lekkasjer og funksjon.

## Elektrisk anlegg

*Dette er en forenklet kontroll begrenset til de spørsmål og undersøkelser som forskrift til avhendingslova (tryggere bolighandel) § 2-18 inneholder. Dette kan ikke sammenlignes med en kontroll utført av offentlig myndighet (Det lokale eltilsyn) eller registrert elektrovirksomhet, og en bygnings sakkyndig har verken kompetanse eller lov til å foreta en slik kontroll.*

*Tilstanden er vurdert ut fra den forenklete og begrensede kontrollen som forskriften inneholder. El-anlegget kan ha feil og mangler som en slik forenklet undersøkelse ikke vil avdekke. Vær derfor oppmerksom på denne risikoen, og søk videre veiledning eller få en fullstendig kontroll utført av registrert elektrovirksomhet.*

### Beskrivelse

Sikringsskap lokalisert i felles trappegang.

Automatsikringer.

8 fordelingskurser.

Selvavlesende strømmåler er installert.

Det foreligger kursfortegnelse i skap.

Eier opplyser at anlegget fungerer slik det skal, og at det ikke forekommer at sikringer løser ut - samt at varmekabler fungerer tilfredsstillende.

I henhold til forskrift til avhendingslova (tryggere bolighandel) skal det ikke foretas tilstandsvurdering av det elektriske anlegget. Det er derfor ikke gjort vurderinger av anleggets funksjon, kapasitet, sikkerhet eller forskriftsmessighet, og det er ikke satt tilstandsgrad på det elektriske anlegget.

Opplysninger i rapporten knyttet til det elektriske anlegget er basert på tilgjengelig informasjon og synlige forhold, i den grad forskriften forutsetter, og kan ikke anses som en teknisk eller sikkerhetsmessig vurdering.

Det kan foreligge skjulte feil, mangler eller udokumenterte utvidelser og endringer i det elektriske anlegget som ikke lar seg avdekke uten kontroll utført av registrert elektrovirksomhet.

Eier av boligen har ansvar for at det elektriske anlegget til enhver tid er i forskriftsmessig stand, jf. forskrift om elektriske lavspenningsanlegg. Det

# Tilstandsrapport

anbefales at anlegget kontrolleres av registrert elektrovirksomhet ved behov.

## Spørsmål til eier

1. Er alle elektriske arbeider/anlegg i boligen utført av en registrert elektroinstallasjonsvirksomhet?  
**Ja**
2. Er det elektriske anlegget utført eller er det foretatt tilleggsarbeider på det elektriske anlegget etter 1.1.1999?  
**Ja**  
Eksisterer det samsvarserklæring?  
**Ja**
3. Foreligger det kontrollrapport fra offentlig myndighet – Det Lokale Eltilsyn (DLE) eller eventuelt andre tilsvarende kontrollinstanser med avvik som ikke er utbedret eller kontrollen er over 5 år?  
**Nei 13.01.2023 Elvia**
4. Forekommer det ofte at sikringene løses ut?  
**Ja Ja – Stekovn med over/undervarme**
5. Har det vært brann, branntilløp eller varmgang (for eksempel termiske skader på deksler, kontaktpunkter eller lignende) i boligens elektriske anlegg?  
**Nei**

## Generelt om anlegget

6. Er det tegn til at det har vært termiske skader (tegn på varmgang) på kabler, brytere, downlights, stikkontakter og elektrisk utstyr? Sjekk samtidig tilstanden på elektrisk tilkobling av varmtvannsbereder, jamfør eget punkt under varmtvannstank  
**Nei**
7. Er der synlig defekter på kabler eller er disse ikke tilstrekkelig festet?  
**Ja**

## Inntak og sikringskap

8. Er det tegn på at kabelinnføringer og hull i inntak og sikringskap ikke er tette, så langt dette er mulig å sjekke uten å fjerne kapslinger?  
**Nei**
9. Finnes det kursfortegnelse, og er den i samsvar med antall sikringer?  
**Ja**
10. Foreta en helhetsvurdering av det elektriske anlegget, dets alder, allmenne tilstand og fare for liv og helse. Bør det elektriske anlegget ha en utvidet el-kontroll?  
**Ja Det foreligger ingen/er ikke fremlagt dokumentasjon/samsvarserklæring på det elektriske anlegget. Samsvarserklæring er en garanti på at den elektriske installasjonen er gjort riktig i henhold til regelverket. Vær klar over risikoen og kostnadene mangelfull samsvarserklæring kan ha, da man ikke kan konstantere om det resterende elektriske ledningsnett er utført av sertifisert personell.**

Derfor anbefales det en utvidet el-kontroll utført av en registrert elektroinstallasjons-virksomhet.  
EL-kontroll er en grundigere og omfattende kontroll av EL-anlegg enn kun tilsyn.

Det påpekes at dette kun er en anbefaling da takstmann ikke har kompetanse eller lov til å utføre full vurdering av det elektriske anlegget.

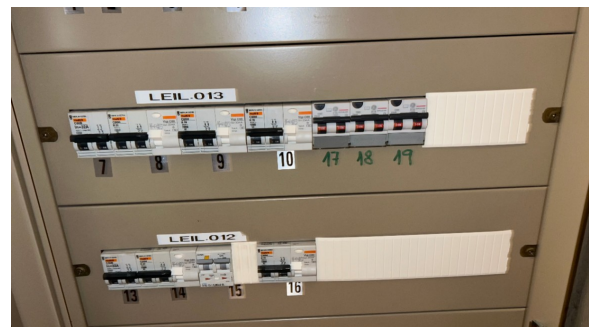

# Arealer, byggetegninger og brannceller

Standard gjeldende fra 01.01.2024

Arealmålinger og arealoppsett er basert på Norsk standard 3940:2023 Areal- og volum-beregninger av bygninger. Arealet gjelder for tidspunktet da boligen ble målt

## Hva er måleverdig areal?

Arealet i rommet må ha minst 1,90 m fri høyde over gulvet og minst bredde på 0,60 m. Et loft med skråtak vil for eksempel bare få registrert målbart areal der høyden er minst 1,90 m og bredden minst 0,60 m. Rommet må ha dør eller luke og gangbart gulv.

## Hva er bruksareal?

**BRA = BRA-i + BRA-e + BRA-b**

Bruksarealet for bygningen er bruttoarealet minus arealet som opptas av yttervegger.

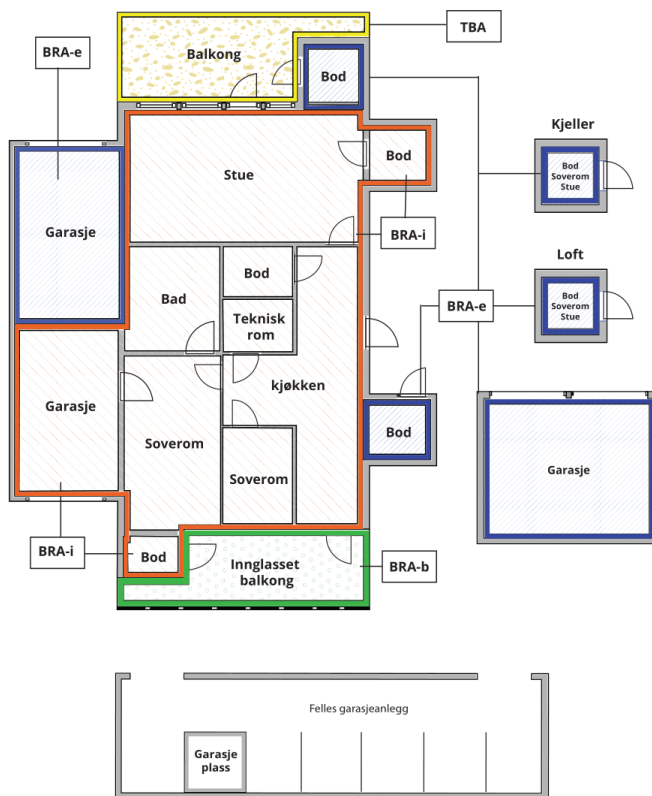

Carport og/eller garasjeplass i felles garasjeanlegg er ikke måleverdig areal

Internt bruksareal (BRA-i)	Arealet innenfor boenheten(e)
Eksternt bruksareal (BRA-e)	Arealet av alle rom utenfor boenheten(e) og som tilhører denne, slik som for eksempel boder
Innglasset balkong mv (BRA-b)	Arealet av innglasset balkong, veranda eller altan når denne er tilknyttet boenheten(e)
Terrasse- og balkongareal (TBA)	Arealet av terrasser, åpne balkonger og åpen altan tilknyttet boenheten(e)

Gulvareal (GUA)  
Er sum av BRA (bruksareal) og ALH (areal med lav takhøyde).

Areal med lav takhøyde (ALH) er ikke måleverdig areal, som skyldes skråtak og lav himlingshøyde.

GUA kan opplyses i markedsføring der det er aktuelt for den konkrete boligen og kun sammen med BRA-i, for eksempel der gulvflaten har en verdi og har funksjon ved møblering og bruk av rommene. Ikke innredet areal som kaldloft, måles og oppgis normalt ikke.

## Arealet kan ikke alltid fastsettes nøyaktig

Areal kan være komplisert eller umulig å måle opp nøyaktig fordi det er vanskelig å fastslå tykkelsen på innervegger, skjevheter i og utforming av bygningskonstruksjoner som karnapp, buer og vinkler som ikke er rette, åpne rom over flere etasjer og så videre.

Eiendommens markedsverdi kan ikke baseres på en matematisk beregning basert på antall kvadratmeter opplyst i rapporten. Opplysninger om areal kan altså ikke alene benyttes for å beregne eiendommens verdi.

## Den bygningsfaglige kan avdekke eventuelle bruksendringer og avvik i branncelleinndeling

Den bygningsfaglige ser på byggetegninger hvis de er tilgjengelige og dette er en del av oppdraget, og vurderer bruken av boligen opp mot tegningene. Hvis den bygningsfaglige avdekker at en bolig ikke ser ut til å være delt opp i brannceller etter kravene i byggeteknisk forskrift på befaringstidspunktet, skal det opplyses om dette.

Reglene om bruksendring og brannceller kan være kompliserte. Søk videre faglige råd om rapporten ikke gir deg svar. Den bygningsfaglige kan ikke vurdere og svare på alle spørsmål, og kan heller ikke vite om kommunen kan gi unntak for kravene som gjelder. [Vil du vite mer?](#)

## Om brannceller

En branncelle er hele eller avgrensede deler av en bygning hvor en brann fritt kan utvikle seg uten at den kan spre seg til andre bygninger eller andre deler av bygningen i løpet av en fastsatt tid.

## Om bruksendring

Bruksendring er å endre bruken av et rom fra en tillatt bruk til en annen. Dette kan kreve søknad og tillatelse, for eksempel hvis du endrer et rom fra bod til soverom eller arbeidsrom, eller hvis du endrer en bolig til to separate boliger.

Rom for varig opphold har krav til takhøyde, romstørrelse, rømningsvei og lysforhold som må være oppfylt. Du kan søke kommunen om unntak for kravene, men kan ikke regne med å få unntak for krav som går på helse og sikkerhet, for eksempel krav til rømningsvei.

Bruksendring som krever godkjenning, og som ikke er søkt bruksendret, er ulovlig. Kommunen kan etter plan- og bygningsloven kapittel 32 forfølge overtredelser. Kommunen kan pålegge deg å avslutte den ulovlige bruken, eventuelt å rette eller tilbakeføre rommet til godkjent bruk.

# Arealer

## 2-roms leilighet i 2.etasje med balkong:

Etasje	Bruksareal BRA m <sup>2</sup>			SUM	Terrasse- og balkongareal (TBA)
	Internt bruksareal (BRA-i)	Eksternt bruksareal (BRA-e)	Innglasset balkong (BRA-b)		
2. Etasje	55			55	6
Kjeller (bod)		2		2	
<b>SUM</b>	<b>55</b>	<b>2</b>			<b>6</b>
<b>SUM BRA</b>	<b>57</b>				

## Romfordeling

Etasje	Internt bruksareal (BRA-i)	Eksternt bruksareal (BRA-e)	Innglasset balkong (BRA-b)
2. Etasje	Entré, soverom, kjøkken, stue, bad		
Kjeller (bod)		Bod	

## Kommentar

Entré/gang, bad, soverom, kjøkken og stue.

Utgang fra stue til balkong.  
Balkongen er målt til ca 6 m<sup>2</sup>.

Arealet er medtatt i arealoppstillingen under "åpent areal" i gjeldende etasje.

Eier har påvist en stk bod i kjeller som opplyses og tilhøre seksjonen. Denne boden er medtatt i arealoppstillingen.

Kjeller:  
Kjellerbod er målt til ca 2,4 m<sup>2</sup>.

Boden er merket med nr 13.

Arealene er målt innvendig.  
Innvendige sjakter, rørkasser o.l. er medregnet i boligens areal.

I arealoppstillingen er alle arealer avrundet til nærmeste hele tall, i henhold til gjeldende måleregler (NS 3940).

Det er bruken av rommet på befaringstidspunktet som er lagt til grunn for romnavn og romdefinisjon i arealoppstillingen.  
Dette innebærer at rom kan være i strid med Teknisk forskrift (TEK) eller mangle kommunal godkjenning for aktuell bruk, uten at dette påvirker valg av rombetegnelse i rapporten.

Det kan forekomme avvik mellom dagens rombruk/rombenevnelse og boligens opprinnelige byggemeldte eller godkjente tegninger.

Rombetegnelse er skjønnsmessig vurdert på stedet og tilfredsstillende ikke nødvendigvis kravene i Teknisk forskrift for rom til varig opphold, herunder krav til romstørrelse, takhøyde, lysforhold og rømning.  
Innbygde og plassbygde skap er skjønnsmessig vurdert på stedet.

Boder utenfor boenheten (BRA-e) er ofte møblerte eller fulle, og kan i mange tilfeller ikke måles nøyaktig.  
Oppgitte arealer må derfor anses som omtrentlige og ikke eksakte.  
Bodene er vist frem til takstingeniør av eier eller representant for eier på befaringsdagen.  
Takstingeniør har ikke foretatt nærmere undersøkelser av om boligen har rettslig bruksrett til disse arealene.

Det kan forekomme mindre avvik i oppgitte arealer som følge av rommenes kompleksitet, vinkler i leiligheten, valgt målemetode og gjeldende avrundingsregler.  
Arealene er målt på stedet med enkel håndholdt lasermåler.

Målingene er utført med aktsomhet, men mindre variasjoner kan forekomme.  
Dersom areal er av vesentlig betydning for kjøper, anbefales det å gjennomføre laserskanning av hver etasje før kjøp.

## Lovlighet

### Byggetegninger

Det foreligger ikke tegninger

*Kommentar:* I henhold til NS 3600:2025 skal bygningstegninger kun gjennomgå av bygningssakkyndig der disse er fremlagt av selger eller megler.  
Det er ikke oversendt godkjente, byggemeldte tegninger.

Konsekvens:

Når godkjente, byggemeldte tegninger ikke er fremlagt, kan samsvar mellom faktisk bruk og godkjent byggesak ikke vurderes.  
Eventuelle avvik eller ulovlige forhold kan derfor ikke konstanteres/påpekes av undertegnende.

### Nyere håndverkstjenester

Er det ifølge eier utført håndverkstjenester på boligen siste 5 år?

Ja  Nei

*Kommentar:* Eier har oversendt følgende liste:

2017- Oppussing av bad utført av Elektriker Gruppen SMP AS og Espinoza Rør og Byggtjenester (forrige eier)  
2021- Nye overskap på kjøkken utfør selv  
2022 – Nytt gulv stue, kjøkken og gang. Utført av Recover etter vannlekasje.

# Befarings - og eiendomsopplysninger

## Befaring

Dato	Til stede	Rolle
19.2.2026	Lars Erik Haga Kåsin	Takstingeniør Kunde

## Matrikkeldata

Kommune	gnr.	bnr.	fnr.	snr.	Areal	Kilde	Eieforhold
301 OSLO	231	190		1	2186 m <sup>2</sup>	Iflg. Norges Eiendommer - Ambita. Tomtearealet gjelder for det aktuelle Gnr/Bnr.	Eiet

### Adresse

Hølandsgata 1 A

### Hjemmelshaver

Hølandsgt 1 AS

### Kommentar

Bolignummer (SSB) : H0203

Regulering : Området er regulert til boligformål  
Adkomst vei : Offentlig, interne gang- og stikkveier.  
Tilknytning vann : Offentlig  
Tilknytning avløp : Offentlig

## Eiendomsopplysninger

### Om tomten

Tomten er omkranset av variert vegetasjon.

Parkering er tilgjengelig i samsvar med gjeldende regler for området.

Samlet sett utgjør tomten et attraktivt og funksjonelt miljø.

### Tinglyste/andre forhold

Felleskostnadene inkluderer fellesutgifter, kapitalkostnader, kommunale avgifter, felles bygningsforsikring, forretningsførsel, drift og vedlikehold m.m.

På generelt grunnlag oppfordres alle til å sette seg inn i vedtekter, husordensregler, regnskap, budsjett og årsberetning. Dokumentene vil være tilgjengelig hos meglerforetaket. Det gjøres oppmerksom på at fellesgjeld og felleskostnader kan variere over tid som følge av beslutninger foretatt i sameiet.

### Bebyggelsen

Området består hovedsakelig av blokker og tradisjonelle bygårder.

Bygning oppført i 1961 med bærende konstruksjoner, etasjeskillere og leilighetsskillende vegger i betong/mur.

Yttervegger er utvendig forblendet med sprekkmurt teglstein.

Flatt tak, antatt tekket med papp/folie.

Grunnmur i betong og støpt såle, antatt fundamentert på fast grunn (fjell) eller faste komprimerte masser.

Det føres løpende vedlikehold og oppgraderinger etter behov og vedtak.

For oversikt over utførte arbeider henvises det til sameiets styre samt sameiets årsmelding

## Kilder og vedlegg

Dokumenter					
Beskrivelse	Dato	Kommentar	Status	Sider	Vedlagt
Egenerklæring		Ikke oversendt - Utfylt av selger	Ikke gjennomgått		Nei
Eier		Som påviste og ga opplysninger	Gjennomgått		Nei
Eiendomsverdi.no		Eiendomsverdi informasjon fra statens kartverk. Opplysninger om adresse, bnr., gnr., hjemmelshaver, byggeår, tomteareal, salgspriser mm.	Gjennomgått		Nei
Megler		Ikke oversendt - Megleropplysninger	Ikke gjennomgått		Nei
Norges Eiendommer		Hjemmelshaver(e), snr., eierbrøk, gnr., bnr., byggeår og tomtestørrelse	Gjennomgått		Nei



# Revisjoner

Versjon	Ny versjon	Kommentar
1	13.05.2026	

For gyldighet på rapporten se forside

# Forutsetninger

## Tilstandsrapportens avgrensninger

### STRUKTUR OG REFERANSENIVÅ

• Rapporten baserer seg på krav i forskrift til avhendingslova (tryggere bolighandel). Rapportens struktur, metode og begrepsbruk følger i hovedsak Norsk Standard NS 3600:2018 (teknisk tilstandsanalyse ved omsetning av bolig), samt Takstbransjens retningslinjer for arealmåling når det gjelder fordeling mellom P-areal og S-areal.

• Bygningssakkyndig er ikke ansvarlig for tilbakeholdt eller uriktig informasjon, som har betydning for tilstandsvurderingen. Rapporten beskriver avvik, det vil si en tilstand som er dårligere enn referansenivået. Rapporten vil normalt ikke fremheve positive sider ved boligen ut over det som fremgår av tilstandsgradene.

• For anbefalte tiltak ved TG2 og TG3 må du vurdere om tiltakene er nødvendige og lønnsomme. Hva det vil koste å utbedre rom eller bygningsdeler vil avhenge av registrerte avvik og tiltak som kommer frem i rapporten. Anslaget er gitt på generelt grunnlag basert på prisintervaller. Anslaget må ikke forveksles med en konkret vurdering og tilbud fra en entreprenør eller håndverker. Utbedringskostnadene vil også avhenge av personlige preferanser og markedspris på materialer og tjenesteyter.

• Vurdering mot byggeregler  
Den bygningssakkyndige vil vurdere boligen mot hvordan det var vanlig å bygge og regler som gjaldt på søknadstidspunktet. Noen rom og bygningsdeler slik som bad og vaskerom, og forhold som gjelder sikkerhet mot brann, rekkverk og trapper osv., vil den bygningssakkyndige vurdere mot dagens regelverk. Etter dagens regelverk vil disse kunne få en tilstandsgrad 2 eller 3 uten at det nødvendigvis er krav om at avviket må utbedres.

### PRESISERINGER

Tilstandsrapporten gjelder hovedbygget. Tilleggsbygninger, som for eksempel garasje, gis kun en enkel beskrivelse.

Avvik er vurdert ut fra tekniske forskrifter på godkjenningstidspunktet for bygget. Noen bygningsdeler er vurdert etter gjeldende teknisk forskrift på befaringstidspunktet. Dette gjelder blant annet:

i. våtrom (bad, vaskerom) og andre fuktutsatte rom

ii. forhold knyttet til brann, rømming, sikkerhet, for eksempel rekkverkhøyder/åpninger, ulovlige bruksendringer, brannceller osv.

• For skjulte konstruksjoner, som vann og avløp uten dokumentasjon, er kvalitet og alder vurdert.

• Fastmonterte installasjoner, for eksempel innfelt belysning og høyttalere, skal ikke demonteres for å sjekke dampsperran bak. Dette er av hensyn til bygningssakkyndiges kompetanse og risikoen for skade.

• Kontroll av fukt i konstruksjonen ved hulltaking i bad og vaskerom (våtrom), rom under terreng (kjelleretasje, underetasje og sokkeetasje) eller andre bygningsdeler, skal skje etter eiers aksept. Hulltaking av våtrom og rom under terreng kan i visse tilfeller unnlates (ref. forskrift til avhendingslova).

• Kontroll av romfunksjoner for P-ROM blir bare utført når det ikke

foreligger godkjente og byggemeldte tegninger, eller når tegninger ikke stemmer med dagens bruk.

• Bygningssakkyndig gir en forenklet vurdering av branntekniske forhold og elektriske installasjoner i boligen hvis det er mer enn fem år siden siste el-tilsyn. Ved behov for grundigere undersøkelser, kan bygningssakkyndig anbefale boligkjøper ta kontakt med offentlige myndigheter eller en kvalifisert elektrofaglig fagperson.

### TILLEGGSUNDERSØKELSER

Etter avtale med eier kan tilstandsanalysen utvides til også å omfatte tilleggsundersøkelser utover minimumskravet i forskriften.

### BEFARINGEN

Rapporten gir en vurdering av byggverk og bygningsdeler som bygningssakkyndig har observert, og som fremkommer av forskrift til avhendingslova. Rapporten er likevel ingen garanti for at det ikke kan finnes skjulte feil, skader og mangler. NS 3600:2018 (teknisk tilstandsanalyse ved omsetning av bolig) har undersøkelsesnivå 1 til 3, hvor nivå 1 er det laveste og basert på visuell observasjon. Rapporten er basert på undersøkelsesnivå 1, med noen få unntak: våtrom og rom under terreng.

I praksis betyr dette at:

• befaringen skal begrenses til kun visuelle observasjoner på tilgjengelige flater uten fysiske inngrep (f.eks. riving).

• flater som er skjult av snø eller på annen måte ikke er tilgjengelige eller skjult, blir ikke kontrollert.

• det blir ikke utført funksjonsprøving av bygningsdeler, som isolasjon, piper, ventilasjon, elektrisk anlegg, osv.

• det gis ikke en vurdering av boligens tilbehør, hvite- og brunevarer og annet inventar. Dette gjelder også integrert tilbehør.

• inspisering av yttertak er basert på det som er synlig, normalt på innsiden fra loftet og utvendig fra stige/bakkenivå. I en del situasjoner er det ikke sikkerhetsmessig forsvarlig å undersøke taket fra utsiden, og da vil vurderingen være basert på alder og materialer.)

• stikkprøvetakninger er tilfeldig valgt og kan innebære kontroll under overflaten med spiss redskap eller lignende.

### UTTRYKK OG DEFINISJONER

• Referansenivå: kravet til bygningsdelen eller rommet på byggetidspunktet.

• Tilstand: byggverkets eller bygningsdelens tekniske, funksjonelle eller estetiske status på et gitt tidspunkt.

• Symptom: forhold som gir indikasjon på hvilken tilstand et byggverk eller en bygningsdel befinner seg i. Benyttes ved beskrivelse av avvik og alder.

• Skadegjørere: i hovedsak råte, sopp og skadedyr.

• Fuktsøk: overflatesøk med egnet søkeutstyr som fuktindikator eller visuelle observasjoner.

# Forutsetninger

•Fuktmåling: måling av fuktinnhold i materiale eller i bakenforliggende konstruksjon ved bruk av egnet måleutstyr, blant annet hammerelektrode og pigger.

•Hulltaking: boring av hull for inspeksjon og fuktmåling i risikoutsatte konstruksjoner, primært i tilstøtende vegger til bad, utforede kjellervegger og eventuelt i oppforede kjellergulv.

•Normal slitasje: forventet slitasje av materiale i overflaten som er basert på enkle visuelle observasjoner. Kan vurderes sammen med bygningsdelens alder.

•Forventet gjenværende brukstid: anslått tid et byggverk eller en del av et byggverk vil kunne tjene sitt formål (NS 3600:2018, termer og definisjoner punkt 3.9).

## AREALBEREGNING FOR BOENHETER

•Areal fastsettes etter Forskrift til avhendingsloven og Norsk Standard 3940 Areal- og volum-beregninger av bygninger fra 2023.

•Areal oppgis i hele kvadratmeter i rapporten, og gjelder for det tidspunkt oppmålingen fant sted.

•Bruksareal (BRA) er det måleverdige arealet som er innenfor omsluttete vegger målt i gulvhøyde (bruttoareal minus arealet som opptas av yttervegger). I tillegg til gulvhøyde gjelder regler om fri bredde for at arealet skal være måleverdig, med betydning for BRA av for eksempel loft med skråtak. BRA består av internt bruksareal (BRA-i), eksternt bruksareal (BRA-e) og innglasset balkong mv (BRA-b). Terrasse- og balkongareal (TBA) opplyses der tilstandsrapporten skal benyttes i boligomsetningen og der det er aktuelt. I tillegg kan gulvareal (GUA) og areal med lav takhøyde (ALH) opplyses sammen med BRA der det er aktuelt og en del av oppdraget. Rom skal ha atkomst og gangbart gulv for å kunne regnes som BRA/måleverdig areal.

•Arealet måles og oppgis dersom arealet oppfyller krav til måleverdighet, slik som at arealet må ha minst en bredde på 0,6m og minst en høyde på 1,9 m osv. Et rom kan være i strid med teknisk forskrift og mangle godkjenning hos kommunen for den aktuelle bruken, uten at dette får betydning for om arealet måles og oppgis i tilstandsrapporten. Når arealet måles tas det ikke hensyn til om arealet er lovlig oppført eller om bruken er lovlig, bruksendringer, lysforhold eller andre sikkerhetsmangler.

•Eiendommens markedsverdi kan ikke baseres på en rent matematisk beregning i forhold til antall kvadratmeter opplyst i rapporten. Opplysninger om areal kan altså ikke alene benyttes for beregning av eiendommens verdi.

•Rom som ligger utenfor boenheter, men som eier har påvist og/eller opplyst at tilhører boenheter, er oppmålt og inkludert i BRA-e. Det er ikke fremvist dokumentasjon på at rommet tilhører boenheter, med mindre dette er angitt særskilt. Rom utenfor boenheter kan omdisponeres av borettslaget/sameiet og dette kan påvirke boligens BRA. Vær oppmerksom på at NS 3940:2023 og eierseksjonsloven har ulik definisjon av fellesareal. Ved arealmåling gjelder NS 3940:2023 som definerer fellesareal slik: "Delen av bygning som brukes av to eller flere bruksenheter eller til bygningens forvaltning, drift eller vedlikehold.

•Se øvrig informasjon om areal i rapporten, Norsk Standard 3940 (2012 og 2023) og veiledningen til disse.

Verdi, takstingeniøren og taksforetaket behandler personopplysninger som takstingeniøren trenger for å kunne utarbeide rapporten. Personvernerklæring med informasjon om bruk av personopplysninger og dine rettigheter finner du her [Personvernerklæring - iVerdi](#)

Rapporten/befaringen er avholdt i henhold til gjeldende avhendingslov (tryggere bolighandel) og forskrift til avhendingslova.

Tilstandsgrader settes i henhold til NS3600.

Hjemmel er kontrollert utfra Norges eiendommer/Ambita.

Rapporten omfatter ikke tekniske vurderinger av fagområder som krever særskilt godkjenning eller kompetanse, herunder elektriske anlegg, VVS-installasjoner og ildsteder.

Eier av boligen bør jevnlig sørge for el-sjekk fra godkjent kontrollinstans.

Det kan foreligge udokumenterte utvidelser eller endringer av elektrisk anlegg som ikke er dokumentert eller informert om.

Konstruksjoner over terreng er besiktiget fra bakkenivå. Der det ikke er foretatt vurderinger, skyldes dette at forholdene ikke har latt seg vurdere innenfor rammen av visuell befaring og tilgjengelighet. Besiktigelsen blir kun utført på lett tilgjengelige deler av konstruksjoner.

I sammenfattet beskrivelse og under de ulike bygningsdeler er det gjort rede for de oppgraderinger som er foretatt (der dette er opplyst av rekvisitent/eier) og eventuelle svakheter som er registrert.

Endret bruk, kan over tid avdekke skjulte feil og mangler som ikke oppdages ved visuell kontroll (undersøkelsesnivå 1) på befaringstidspunktet.

Arealene er målt i henhold til NS 3940. Det tas ikke stilling til om rommene oppfyller krav til varig opphold eller annen godkjenning etter plan- og bygningslovgivningen. Rombetegnelser er basert på bruken på befaringstidspunktet.

Ved evt. åpning av konstruksjoner kan feil og mangler avdekkes også utover det som er omtalt i rapporten. Det gjøres oppmerksom på at dette er en tilstandsrapport på nivå 1, dvs. kun en visuell befaring, uten åpning av konstruksjoner.

Merk at dagens krav til isolering og tetthet mv er strengere enn da bygget ble oppført. Tilstandsanalysen er basert på en visuell befaring og registrering av symptomer.

Rapporten begrenser seg til leiligheten/boligen og det som normalt vil omfattes av eiers selvstendige vedlikeholdsansvar som seksjons-, aksje- eller andelseier.

Normalt utgjør dette alt innenfor leilighetens/seksjonens vegger. Tilstandsrapporten tar derfor ikke for seg bygningens fellesdeler som for eksempel tak, yttervegger, grunnmur, drenering, og felles tekniske installasjoner med mindre det foreligger et særlig vedlikeholdsansvar knyttet til bygningsdelene.

Dette er i henhold til gjeldende avhendingslov (tryggere bolighandel) og tilhørende forskrift.

På forespørsel har rekvisitent/eier opplyst at de ikke er kjent med at boligen/leiligheten har skjulte feil eller mangler, offentlige pålegg som ikke er utført eller vedtak som medfører eller har medført nytt låneopptak/økning av utgifter, utover det som er nevnt i rapporten.

Opplysninger om utførte arbeider, årstall og øvrige opplysninger i rapporten er basert på opplysninger gitt av eier/beboer/rekvisitent eller fremlagt dokumentasjon.

I henhold til gjeldende forskrift er det ikke krav til

# Forutsetninger

kostnadsestimering av TG2, kun TG3.

I de tilfeller TG2 er kostnadsestimert, er dette gjort grunnet konsekvensen av avviket samt viktigheten av at avviket lukkes.

Rapporten beskriver forhold på befaringstidspunktet og er i henhold til avhendingslova gyldig i inntil ett år etter rapportdato. Rapporten kan ikke gjenbrukes ved flere boligsalg i denne perioden, ei heller av andre personer/bedrifter/selskaper enn revirent oppgitt i denne rapporten.

Skjer det endring, oppstår skader, lekkasjer, gjøres endringer eller lignende på boligen/leiligheten, bør du som revirent/eier be om en oppdatert rapport.

Merk at en oppdatering av rapport etter en viss tid kan medføre en merkostnad.

**NB!**

Takstrapporten er en viktig del av avtalegrunnlaget.

Kunden/revirent må derfor lese nøye igjennom for å sjekke at de opplysningene som er gitt er korrekte.

Vi minner om at selger er pliktig til å opplyse om alle forhold ved eiendommen som kan ha betydning for en kjøper.

Dersom det er presiseringer etter ytterligere informasjon som må inntas, ber vi om å få beskjed om dette snarest etter utkastet er sendt.