

Tilstandsrapport



Haugane
Takst
AS

 Boligbygg med flere boenheter

 Brettevilles gate 11, 0481 OSLO

 OSLO kommune

gnr. 224, bnr. 68

Sum areal alle bygg: BRA: 63 m² BRA-i: 50 m²



Befaringsdato: 27.04.2026

Rapportdato: 30.04.2026

Oppdragsnr.: 22387-1280

Referansenummer: ZJ3341

Foretak: HAUGANE TAKST AS

Takstingeniør: Jonas Haugane



Haugane
Takst
AS

NØYTRAL AS

Rapporten kan brukes i inntil ett år etter befaringsdato, og kan ikke gjenbrukes ved flere boligsalg i denne perioden. Skjer det endringer, oppstår skader også videre på boligen, bør du som selger be om oppdatert rapport.

Haugane Takst AS

Haugane Takst har som mål å sikre alle kunder en trygg bolighandel. Min omfattende erfaring fra byggebransjen danner grunnlaget for å bistå selgere og kjøpere i boligsalgs- og kjøpsprosessen.



Rapportansvarlig

Jonas Haugane

Jonas Haugane
Uavhengig Takstingeniør
post@hauganetakst.no
970 23 636



Dette trenger du å vite om tilstandsrapporten



Hva er en tilstandsrapport?

En tilstandsrapport beskriver synlige skader/avvik eller tegn på skader/avvik på boligen. Rapporten fremhever vanligvis ikke positive egenskaper ved boligen.



Hva vurderer en bygningsakkyndig?

Den bygningsakkyndige vurderer boligen ut fra hva man kan forvente av en bygning av samme alder og type. Vurderingen gjøres som regel mot hvordan det var vanlig å bygge og regler som gjaldt da boligen ble oppført (søknadstidspunktet). Forhold som er vanlige for bygningens alder, slik som slitasje etter normal bruk regnes ikke som avvik.



Hva inneholder tilstandsrapporten?

Den bygningsakkyndige undersøker rom og bygningsdeler slik det kommer frem av [Forskrift til avhendingsloven](#). Tilstandsrapporten inneholder bare avvik som den bygningsakkyndige kan se eller kontrollere med enkle hjelpemidler. Det gjøres ikke nærmere undersøkelser slik som åpning av vegger eller andre bygningsdeler. I vegg mot våtrom og rom under terreng kan det borres et hull for å gjøre enkle undersøkelser slik som fuktsøk.

Når du kjøper en brukt bolig

Når du kjøper en brukt bolig, er det viktig å være oppmerksom på at dette ikke kan sammenlignes med å kjøpe en ny bolig. Måten boligen ble bygget på kan være annerledes enn i dag. Bygninger svekkes over tid, og utsettes for slitasje blant annet på grunn av bruk og vær og vind. Mange boliger fornyes helt eller delvis, noen i flere omganger, eller det oppføres tilbygg. Særlig for boliger som er pusset opp eller endret, er det viktig å merke seg at fornyelse av overflater ikke nødvendigvis betyr at bygningsdeler under er forbedret.

Vurdering mot byggregler

Den bygningsakkyndige vil vurdere boligen mot hvordan det var vanlig å bygge og regler som gjaldt på søknadstidspunktet. Den bygningsakkyndige ser etter avvik som har betydning for og som reduserer boligens funksjon og verdi, og som kommer frem av Forskrift til avhendingslova.

Tilstandsrapporten beskriver ikke hele boligen

BYGNINGSSAKKYNDIGE SER FOR EKSEMPEL IKKE PÅ

- vanlig slitasje og normal vedlikeholdstilstand
- bagatellmessige forhold som ikke påvirker bygningens bruk eller verdi vesentlig
- etasjeskillere
- tilleggsbygg slik som garasje, bod, annek, naust også videre
- utvendige trapper
- støttemurer
- skjulte installasjoner
- installasjoner utenfor bygningen
- full funksjonstesting av el- og VVS-installasjoner
- geologiske forhold og bygningens plassering på grunnen
- bygningens planløsning
- bygningens innredning
- løsøre slik som hvitevarer
- utendørs svømmebasseng og pumpeanlegg
- bygningens estetikk og arkitektur
- bygningens lovlighet (bortsett fra bruksendringer, brannceller og forhold som åpenbart kan påvirke helse, miljø og sikkerhet)
- fellesarealer (med mindre boligeier har vedlikeholdsplikt for fellesarealer og dette er kjent for bygningsakkyndig, eller fellesarealet har en særlig tilknytning til boligen).

© iVerdi 2023

Malen til denne rapporten, inkludert standardtekstene fra Verdi er vernet etter åndsverkloven og kan kun benyttes av av kunder hos iVerdi. For andre aktører er eksemplarframstilling av malen og standardtekster, som utskrift og annen kopiering til bruk som grunnlag for tilsvarende rapporter, bare tillatt når det er hjemlet i lov (kopiering til privat bruk, sitat o.l.) eller avtale med iVerdi (<https://iverdi.no/>).

Utnyttelse i strid med lov eller avtale kan medføre erstatnings- og straffeansvar.

Dette trenger du å vite om tilstandsrapporten

Tilstanden vurderes med ulike tilstandsgrader

Tilstanden gir uttrykk for en gitt forventet tilstand, blant annet vurdert ut fra alder og normal bruk. Ved Tilstandsgrad 0 (TG0) og Tilstandsgrad 1 (TG1) gir den bygnings sakkyndige normalt ingen begrunnelse for valg av tilstandsgrad. Grunnen er at bygningen eller bygningsdelen da bare har normal slitasje. Ved skjulte konstruksjoner kan alder alene avgjøre tilstandsgrad. Når bygnings sakkyndige anbefaler tiltak, for eksempel utbedringer, må brukeren av rapporten vurdere om tiltakene er nødvendige og lønnsomme.

Når den bygnings sakkyndige velger tilstandsgrad, baseres vurderingen på faste kriterier som følger av gjeldende bransjestandard for Teknisk tilstandsanalyse ved omsetning av bolig og Forskrift til avhendingslova.

! TG 0

TILSTANDSGRAD 0, TG0: INGEN AVVIK

Bygningsdelen skal være tilnærmet ny, ikke vise tegn på slitasje og det skal være lagt frem dokumentasjon på faglig god utførelse. Det er ingen merknader til delen.

! TG 1

TILSTANDSGRAD 1, TG1: MINDRE AVVIK

Bygningsdelen skal bare ha normal slitasje, og strakstiltak skal ikke anses som nødvendig. Graden kan også brukes når delen er ny, men der dokumentasjon på faglig god utførelse mangler.

! TG 2

TILSTANDSGRAD 2, TG2: VESENTLIGE AVVIK OG MINDRE AVVIK SOM ETTER NS 3600 GIR TG 2

Bygningsdelen skal enten ha feil utførelse, en skade eller symptomer på skade, sterk slitasje eller nedsatt funksjon. Graden gis når bygningsdelen trenger vedlikehold eller tiltak i nær fremtid. Graden skal også brukes når delen er gammel og det er grunn til å varsle om faren for skader på grunn av alderen, eller når det er grunn til å overvåke delen spesielt på grunn av fare for større skader eller følgeskader.

! TG 3

TILSTANDSGRAD 3, TG3: STORE ELLER ALVORLIGE AVVIK

Denne tilstandsgraden brukes ved kraftige tegn på forhold som man må regne med trenger utbedring straks eller innen kort tid. Det er påvist funksjonssvikt eller sammenbrudd.

- TG IU

IKKE UNDERSØKT/IKKE TILGJENGELIG FOR UNDERSØKELSE

Det kan være avvik/skader som ikke er avdekket.

Informasjon om utbedringskostnader

Utbedringskostnadene i rapporten er sjablongmessige anslag basert på observerte forhold som feil, skader eller uregelmessigheter, samt foreslåtte tiltak. Disse anslagene er veiledende, angis i fem intervaller, er basert på generelle erfaringstall, og må ikke forveksles med konkrete pristilbud fra håndverkere eller entreprenører. Faktiske kostnader kan variere betydelig, avhengig av individuelle valg, materialpriser og markedsforhold. For å få en nøyaktig vurdering av utbedringskostnadene anbefales ytterligere undersøkelser og innhenting av flere pristilbud fra kvalifiserte fagfolk. Slike anslag gis for TG3, der dette er mulig.



Tiltak under kr 20 000



Tiltak mellom kr 20 000 – 100 000



Tiltak mellom kr 100 000 – 200 000



Tiltak mellom kr 200 000 – 500 000



Tiltak over kr 500 000

Beskrivelse av eiendommen

Byggemåte:

- Etasjeskiller i betong
- Bærende konstruksjoner i betong
- Fasade av teglstein og malt puss
- flatt tak tekket med papp

Innvendige overflater består hovedsakelig av parkett på gulv og malte flater på vegger og himling. Det er registrert normal bruksslitasje som må forventes i en brukt bolig. Vinduer med isolerglass er fra 2017 og fremstår generelt i normal stand for alder.

Badet er ifølge tidligere salgsoppgave fra 2013. Det foreligger ikke dokumentasjon på utførte arbeider. Flislagte overflater har passert halvparten av forventet brukstid, og det er derfor gitt TG2 på flere punkter. Videre er det registrert at vindu/dør i våtsone har materialer som ikke er fuktbestandige. Membranløsningen kan ikke dokumenteres og vurderes å ha passert halvparten av forventet levetid. Badet har naturlig ventilasjon, noe som er vanlig i eldre boliger, men klassifiseres som TG2 etter gjeldende vurderingspraksis.

Kjøkkenet er opplyst å være fra 2016 og fremstår i normal stand med noe bruksslitasje. Det er kullfilterventilator og ventil i vindu for tilluft.

Innvendige vannledninger og avløpsrør er hovedsakelig av eldre dato og har passert halvparten av forventet brukstid. Anleggene fungerer på befaringstidspunktet, men alder medfører økt risiko for fremtidige skader og behov for utskiftning på sikt

Det elektriske anlegget er kun visuelt vurdert. Det er ikke registrert konkrete avvik ved befaringen, men det foreligger ikke fysisk samsvarserklæring på tidligere arbeider. Det anbefales generelt å gjennomføre en utvidet elkontroll av autorisert fagperson

Arealer

[Gå til side](#)

Forutsetninger og vedlegg

[Gå til side](#)

Lovlighet

[Gå til side](#)

Boligbygg med flere boenheter

- Det foreligger godkjente og byggemeldte tegninger, som stemmer med dagens bruk

Sammendrag av boligens tilstand

Fordeling av tilstandsgrader

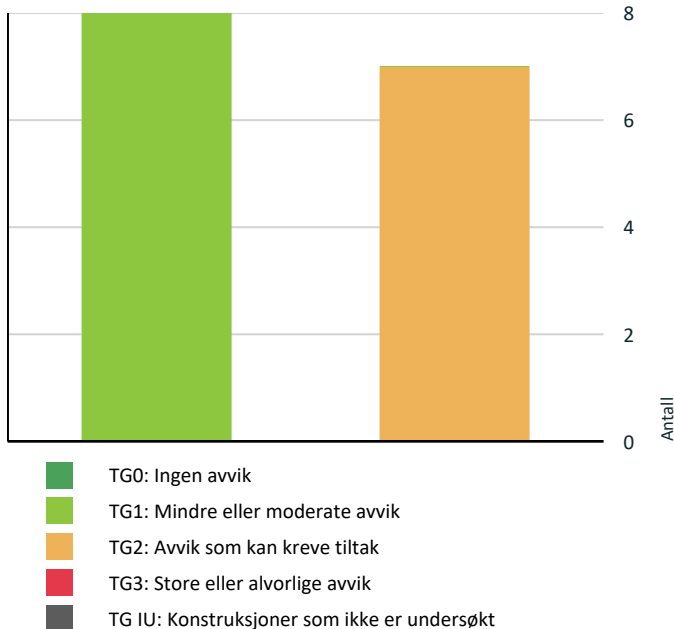

Vil du vite mer om tilstandsgrader? Se side 4.

Oppsummering av avvik

Vil du vite mer? Se på rommet eller bygningsdelen senere i rapporten.

Boligbygg med flere boenheter

TG 2 AVVIK SOM KAN KREVE TILTAK

Tekniske installasjoner > Vannledninger [Gå til side](#)

Mer enn halvparten av forventet brukstid er passert på innvendige vannledninger.

Hoveddelen av vannrørene i boligen er av eldre dato og har passert halvparten av forventet brukstid. Rørene fungerer som forutsatt på befaringsstidspunktet, men levetiden er redusert og det er usikkerhet knyttet til skjulte deler av anlegget som ikke kan inspiseres visuelt.

Tekniske installasjoner > Avløpsrør [Gå til side](#)

Mer enn halvparten av forventet brukstid er passert på innvendige avløpsledninger.

Avløpsrørene i boligen er av eldre dato og har passert halvparten av forventet brukstid. Rørenes funksjon fremstår som tilfredsstillende på befaringsstidspunktet, men levetiden må anses redusert i et normalperspektiv. Skjulte deler av rørsystemet kan ikke kontrolleres visuelt, og det er derfor usikkerhet knyttet til den faktiske tilstanden.

Våtrom > Etasje > Bad > Overflater vegger og himling [Gå til side](#)

Det er vindu/dør med ikke fuktbestandige materialer i våtsonen (ved vask, dusj, badekar, osv.), løsningen eller byggematerialet er uegnet.

Det er avvik:

TG2 er satt da flisarbeidene har passert halvparten av forventet brukstid. Med økende alder og bruk øker risikoen for slitasje, svekket tetthet i fuger og membran, samt behov for vedlikehold eller utbedring. Dette er en normal vurdering basert på byggets alder og gjeldende levetidsbetraktninger, og indikerer ikke nødvendigvis at det foreligger konkrete skader.

Våtrom > Etasje > Bad > Overflater Gulv [Gå til side](#)

Det er avvik:

TG2 er satt da flisarbeidene har passert halvparten av forventet brukstid. Med økende alder og bruk øker risikoen for slitasje, svekket tetthet i fuger og membran, samt behov for vedlikehold eller utbedring. Dette er en normal vurdering basert på byggets alder og gjeldende levetidsbetraktninger, og indikerer ikke nødvendigvis at det foreligger konkrete skader.

Våtrom > Etasje > Bad > Sluk, membran og tettesjikt [Gå til side](#)

Mer enn halvparten av forventet brukstid er passert på membranløsningen.

- Det er viktig å merke seg at levetiden til en membran varierer basert på kvalitet, installasjon og bruk. Eldre membraner kan bli sprø og sprekke opp, noe som fører til at de mister sin vannettende funksjon. Dette kan resultere i vannlekkasjer gjennom vegger og gulv og fuktskader.

TG2 gis på bakgrunn av manglende dokumentasjon på membran. Uten dokumentasjon kan ikke arbeidene verifiseres og det foreligger derfor en usikkerhet rundt oppbyggingen. Det er ikke funnet avvik ved visuell kontroll.

Våtrom > Etasje > Bad > Ventilasjon [Gå til side](#)

Rommet har kun naturlig ventilasjon.

Sammendrag av boligens tilstand

- Avtrekket skjer via naturlig oppdriftsventilasjon. Ytelsen avhenger av vær, vind og temperatur og kan periodevis bli svak. Dette kan føre til opphopning av fuktig luft. Fuktig luft øker generelt muligheten for skader i rommet og tilstøtende vegger/himlinger. Løsningen er vanlig i eldre boliger, men klassifiseres som tilstandsgrad 2 (TG 2) i NS 3600.

Kjøkken > Etasje > Kjøkken > Avtrekk

[Gå til side](#)

Det er kun kullfilterventilator på kjøkkenet og heller ikke andre forserte/mekaniske avtrekksløsninger fra kokesonen.

Ideelt sett bør det være mekanisk avtrekk fra kjøkken (et krav for å få TG1), men dette er ofte ikke mulig å etablere i eldre bygg og det må påregnes at avviket ikke kan utbedres

Tilstandsrapport

BOLIGBYGG MED FLERE BOENHETER

Byggeår

1933

Tilbygg / modernisering

Modernisering	Selger opplyser om: 2021: - Ny vaskemaskin 2024: - Oppgradert kobberør fra vanninntak til dusjen, samt montert ny dusj - Oppgradert fra gulvstående toalett til vegghengt toalett - Nytt speilskap på badet - Malt alle overflater - Montert waterguard på kjøkkenet - Nytt kjøleskap
---------------	--

UTVENDIG

TG 1 Vinduer

Beskrivelse

Type: Vinduer med isolerglass.
Alder: Produsert i 2017

Et utvalg av vinduene er kontrollert ved visuell befaring basert på stikkprøver. Det gjøres oppmerksom på at punkterte eller gassfylte isolerglass kan være vanskelig, og i enkelte tilfeller umulig, å avdekke ved visuell inspeksjon alene.

Det må påregnes behov for periodisk justering og vedlikehold av vinduer som følge av klimatiske påvirkninger, slitasje og normale konstruktive bevegelser i bygningen

TG 1 Dører

Beskrivelse

Type: Brann- og lydklassifisert entrédør.
Alder: Entrédøren er uten datomerking.

Det gjøres oppmerksom på at punkterte isolerglass kan være vanskelig, og i enkelte tilfeller umulig, å avdekke ved visuell inspeksjon.

Det må påregnes behov for periodisk justering av dører som følge av klimatiske påvirkninger, slitasje og normale konstruktive bevegelser i bygningen.

INNENDIG

TG 1 Overflater

Beskrivelse

Gulv: Parkett
Vegger: Slette, malte overflater.
Himling: Slette, malte overflater.

Normal slitasje i forhold til alder og mindre vesentlige forhold er i utgangspunktet ikke tillagt betydning i tilstandsvurderingen, da vurdering av overflater i stor grad er skjønnsmessig. Interessenter oppfordres derfor til selv å undersøke overflater ved visning og gjøre egne vurderinger.

Det er registrert bruksslitasje på overflater, herunder bruksmerker, noe som normalt må påregnes i brukte boliger. Vurdering av overflaters estetiske tilstand er i hovedsak subjektiv, og interessenter oppfordres derfor til å foreta egne vurderinger.

Det kan foreligge forhold som ikke er særskilt omtalt i rapporten, men som etter kjøpers egen vurdering kan medføre behov for utbedring.

Tilstandsrapport

Overflater i våtrom er omtalt i eget avsnitt i rapporten.

! TG 1 Etasjeskille/gulv mot grunn

Beskrivelse

Type etasjeskiller: Etasjeskiller i betong
Synlighet: Skjult bak overflater, og ikke mulig å visuelt inspisere.

Det er utført en enkel horisontalmåling på to måter:

1. Lokalt avvik: Måling av fem punkter innenfor et område på 2 meter på tilfeldig valgt sted.
2. Totalt avvik: Måling ved ett punkt langs hver vegg samt ett punkt omtrent midt på gulvet.

Målingene ble gjennomført med linjelaser som stikkprøver på tilgjengelige flater, uten å flytte møbler. Den avdekker ikke nødvendigvis alle skjevheter, og nye målinger kan gi andre resultater som kan påvirke vurderingen. For høyere nøyaktighet, eksempelvis ved legging av nye overflater, anbefales mer presise målinger.

Etasjeskilleren kontrolleres ved visuell observasjon av synlige overflater, samt enkel horisontal måling for å registrere eventuelle høydeforskjeller. Det gjøres en enkel belastningstest for å avdekke merkbar svikt eller vibrasjoner. Det foretas ingen åpning av konstruksjonen, og skjulte deler som bjelkelag, isolasjon eller undergulv blir ikke inspisert. Det kan være skjulte feil og mangler i konstruksjonen som ikke kan avdekkes under en slik befaring. Målinger eller beregninger av styrke og stivhet utføres ikke.

! TG 1 Andre innvendige forhold

Beskrivelse

Oppvarming og romhøyde:
Oppvarming:
Radiator
Varmekabler på badet

Romhøyde:
Det er målt 2,66 meter i stuen

VÅTROM

ETASJE > BAD

Generell

Beskrivelse

Badet er ifølge tidligere salgsoppgave fra 2013. Det finnes ingen dokumentasjon på arbeidene.

Generell opplysning – vedlikehold og bruk av våtrom

Våtrom er konstruksjoner med høy fuktbelastning og er særlig utsatt for slitasje og skader dersom vedlikehold ikke utføres jevnlig. Kontroll og vedlikehold av fuger, sluk, rørgjennomføringer og ventilasjon er viktig for å redusere risiko for fuktskader.

Endret eller økt bruk, som for eksempel hyppigere dusjing, flere beboere eller overgang fra dusjkabinett til åpen dusjløsning, kan medføre økt belastning og redusert levetid på overflater og underliggende konstruksjoner.

Våtrom har en begrenset teknisk levetid, og riktig bruk samt løpende vedlikehold er avgjørende for å opprettholde funksjon og forebygge følgeskader.

ETASJE > BAD

! TG 2 Overflater vegger og himling

Tilstandsrapport

Beskrivelse

Vegger: Fliser.

Himling: Slette, malte overflater

Banketest:

Det er utført en enkel "banketest" på et utvalg fliser for å undersøke om disse kan ha bom/hulrom under. Testen er tilfeldig og dekker ikke alle områder hvor bom kan oppstå.

For øvrig er synlige deler av overflatene visuelt undersøkt.

Vurdering av avvik:

- Det er vindu/dør med ikke fuktbestandige materialer i våtsonen (ved vask, dusj, badekar, osv.), løsningen eller byggematerialet er uegnet.
- Det er avvik:

TG2 er satt da flisarbeidene har passert halvparten av forventet brukstid. Med økende alder og bruk øker risikoen for slitasje, svekket tetthet i fuger og membran, samt behov for vedlikehold eller utbedring. Dette er en normal vurdering basert på byggets alder og gjeldende levetidsbetraktninger, og indikerer ikke nødvendigvis at det foreligger konkrete skader.

Konsekvens/tiltak

- Dersom det ikke gjøres tiltak, kan dette medføre oppfukning, oppsvelling og forringelse av materialer over tid og fuktskader på tilstøtende konstruksjoner.

ETASJE > BAD

TG 2 Overflater Gulv

Beskrivelse

Gulv: Fliser på betong.

Det ble utført en enkel horisontalmåling med linjelaser for å undersøke to forhold:

1. Fall mot sluk - Fall er målt punktvis som en stikkprøve, så ikke alle ujevnheter der vann kan samle seg, er nødvendigvis fanget opp.
2. Høydeforskjell mellom overkant gulv ved dør og topp slukrist - Det er vurdert om høydeforskjellen mot en eventuell membran kan være tilfredsstillende. Membranens plassering eller nøyaktige høyde kan imidlertid ikke bekreftes uten inngrep i konstruksjonen.

Banketest:

Det er utført en enkel "banketest" på et utvalg fliser for å undersøke om disse kan ha bom/hulrom under. Testen er tilfeldig og dekker ikke alle områder hvor bom kan oppstå.

For øvrig er synlige deler av overflatene visuelt undersøkt.

Vurdering av avvik:

- Det er avvik:

TG2 er satt da flisarbeidene har passert halvparten av forventet brukstid. Med økende alder og bruk øker risikoen for slitasje, svekket tetthet i fuger og membran, samt behov for vedlikehold eller utbedring. Dette er en normal vurdering basert på byggets alder og gjeldende levetidsbetraktninger, og indikerer ikke nødvendigvis at det foreligger konkrete skader.

ETASJE > BAD

TG 2 Sluk, membran og tettesjikt

Beskrivelse

Sluktype: Stålsluk.

Membran: Kan ikke konstateres.

Alder: Ifølge tidligere salgsoppgave fra 2013

Tilgjengelighet (sluk): Sluket er tilgjengelig for inspeksjon og rengjøring.

Membran er et fuktsperrende sjikt som skal hindre vann i å trenge underliggende konstruksjoner. Tilstedeværelse og full tilstand kan ikke vurderes ved visuell inspeksjon i rommet.

Vurdering av avvik:

- Mer enn halvparten av forventet brukstid er passert på membranløsningen.

Tilstandsrapport

- Det er viktig å merke seg at levetiden til en membran varierer basert på kvalitet, installasjon og bruk. Eldre membraner kan bli sprø og sprekke opp, noe som fører til at de mister sin vanntettende funksjon. Dette kan resultere i vannlekkasjer gjennom vegger og gulv og fuktskader.

TG2 gis på bakgrunn av manglende dokumentasjon på membran. Uten dokumentasjon kan ikke arbeidene verifiseres og det foreligger derfor en usikkerhet rundt oppbyggingen. Det er ikke funnet avvik ved visuell kontroll.



ETASJE > BAD

TG 1 Sanitærutstyr og innredning

Beskrivelse

Badet er utstyrt med:

Dusjhjørne med togreps blandebatteri

Profilert innredning med heldekkende servant og etgreps blandebatteri med avløpsrør i plast

Vegghengt toalett

ETASJE > BAD

TG 2 Ventilasjon

Beskrivelse

Avtrekk: Naturlig

Tilluft: Via spalte under dørbladet og spalte i vinduet

Her undersøkes prinsippene for ventilasjon og avtrekk fra våtrommet, uten luftmålinger eller tekniske undersøkelser av ventilatorer.

Vurdering av avvik:

- Rommet har kun naturlig ventilasjon.

- Avtrekket skjer via naturlig oppdriftsventilasjon.

Ytelsen avhenger av vær, vind og temperatur og kan periodevis bli svak. Dette kan føre til opphopning av fuktig luft. Fuktig luft øker generelt muligheten for skader i rommet og tilstøtende vegger/himlinger. Løsningen er vanlig i eldre boliger, men klassifiseres som tilstandsgrad 2 (TG 2) i NS 3600.

ETASJE > BAD

Tilliggende konstruksjoner våtrom

Beskrivelse

Hulltaking er ikke gjennomført, da dette ikke var fysisk mulig på grunn av tilliggende konstruksjoner. Under befaringen ble det søkt etter fukt på tilgjengelige tilstøtende overflater. Det ble ikke registrert indikasjoner på forhøyede fuktverdier i disse områdene.

Hulltaking er en stikkprøvekontroll som kan avdekke lokale lekkasjer, men gir ingen garanti for at lekkasjer ikke finnes eller kan oppstå andre steder i konstruksjonen. Begrensninger som valg av målested, måledybde, konstruksjonens oppbygning og tilfeldigheter kan påvirke resultatet.

KJØKKEN

ETASJE > KJØKKEN

Tilstandsrapport

TG1 Overflater og innredning

Beskrivelse

Innredning: Kjøkkeninnredning med glatte fronter og benkeplate i tre.
Oppvaskkum av kompositt med etgreps blandebatteri
Alder på innredning: Ifølge tidligere salgsoppgave er kjøkkenet fra 2016
Produsent innredning: Ukjent
Hvitevarer: Platetopp, stekeovn, oppvaskmaskin, vaskemaskin og kjøle/fryseskap

Undersøkelsen omfatter i hovedsak kontroll for fuktskader i gulvet og i innredning. Det er utført visuell vurdering uten å flytte inventar eller demontere bygningsdeler. Fuktsøk med overflateindikator er gjort stikkprøvevis ved vanninstallasjoner, men ikke hele gulvet er målt. Innredningen er kun vurdert skjønnsmessig og overfladisk, uten funksjonstesting. Hvitevarer er ikke kontrollert. Egne undersøkelser av slitasje og funksjon anbefales generelt før kjøp.

Kjøkkenet har noe bruksmerker, men er etter en helhetsvurdering gitt TG1.



ETASJE > KJØKKEN

TG2 Avtrekk

Beskrivelse

Avtrekk: Kullfilter
Tilluft: Via ventil i vinduene

Her undersøkes prinsippene for ventilasjon og avtrekk fra kjøkkenet, uten luftmålinger eller tekniske undersøkelser av ventilatorer.

Vurdering av avvik:

- Det er kun kullfilterventilator på kjøkkenet og heller ikke andre forserte/mekaniske avtrekksløsninger fra kokesonen.

Ideelt sett bør det være mekanisk avtrekk fra kjøkken (et krav for å få TG1), men dette er ofte ikke mulig å etablere i eldre bygg og det må påregnes at avviket ikke kan utbedres

TEKNISKE INSTALLASJONER

TG2 Vannledninger

Beskrivelse

Type rør: Innvendige vannledninger er av kobber
Alder: Deler av kobberrøene er fra 2024, ukjent alder på øvrige rør.
Synlighet: Anlegget er i hovedsak skjult.
Hovedstoppekran: Hovedstoppekranen er i kjellerens og en del av fellesarealet

Der innvendige vannrør er synlige, er det gjort en enkel visuell vurdering. Undersøkelsen er utført uten spesialkompetanse på rørinstallasjoner, og det kan være forhold som ikke oppdages. Der rør er skjult, baseres vurderingen på alder. Vanntrykk er enkelt testet ved å åpne to tappesteder samtidig, men uten å måle faktisk trykk. For en teknisk kontroll anbefales vurdering av kvalifisert fagperson.

Vurdering av avvik:

- Mer enn halvparten av forventet brukstid er passert på innvendige vannledninger.

Tilstandsrapport

Hoveddelen av vannrørene i boligen er av eldre dato og har passert halvparten av forventet brukstid. Rørene fungerer som forutsatt på befaringsstidspunktet, men levetiden er redusert og det er usikkerhet knyttet til skjulte deler av anlegget som ikke kan inspiseres visuelt.

Konsekvens/tiltak

- Det er ikke behov for utbedringstiltak siden anlegget fungerer i dag, men ut ifra alder kan skader plutselig oppstå på eldre anlegg.

TG 2 Avløpsrør

Beskrivelse

Type rør: Plast

Synlighet: Anlegget er i hovedsak skjult.

Der avløpsrørene er synlige, er det gjort en enkel visuell vurdering. Undersøkelsen er utført uten spesialkompetanse på avløpsteknikk, og det kan være forhold som ikke oppdages. Der rørene er skjult, er vurderingen basert på alder. Avløpskapasitet er enkelt vurdert ved tapping fra to tappesteder. Det er gjort en generell vurdering av eventuell lukt fra avløpsanlegget i rommene, uten nærkontroll eller fysisk åpning av sluk eller tekniske komponenter. For en full teknisk vurdering må fagkyndig med relevant kompetanse engasjeres.

Vurdering av avvik:

- Mer enn halvparten av forventet brukstid er passert på innvendige avløpsledninger.

Avløpsrørene i boligen er av eldre dato og har passert halvparten av forventet brukstid. Rørenes funksjon fremstår som tilfredsstillende på befaringsstidspunktet, men levetiden må anses redusert i et normalperspektiv. Skjulte deler av rørsystemet kan ikke kontrolleres visuelt, og det er derfor usikkerhet knyttet til den faktiske tilstanden.

Konsekvens/tiltak

- Det er ikke behov for utbedringstiltak siden anlegget fungerer i dag, men ut ifra alder kan skader plutselig oppstå på eldre anlegg.

TG 1 Ventilasjon

Beskrivelse

Type ventilasjon: Naturlig

Avtrekk: Fra våtrom

Tilluft: Via ventiler i vinduene

Vurdering av luftutveksling:

Ok.

Om vurderingen:

Boligens luftutveksling er visuelt vurdert med hensyn til om rom som krever dette har mulighet for tilstrekkelig luftveksling. Luftmålinger er imidlertid ikke inkludert som en del av denne kontrollen. Tekniske anlegg er ikke vurdert.

Elektrisk anlegg

Dette er en forenklet kontroll begrenset til de spørsmål og undersøkelser som forskrift til avhendingslova (tryggere bolighandel) § 2-18 inneholder. Dette kan ikke sammenlignes med en kontroll utført av offentlig myndighet (Det lokale eltilsyn) eller registrert elektrovirksomhet, og en bygningssakkyndig har verken kompetanse eller lov til å foreta en slik kontroll.

Tilstanden er vurdert ut fra den forenklede og begrensede kontrollen som forskriften inneholder. El-anlegget kan ha feil og mangler som en slik forenklet undersøkelse ikke vil avdekke. Vær derfor oppmerksom på denne risikoen, og søk videre veiledning eller få en fullstendig kontroll utført av registrert elektrovirksomhet.

Beskrivelse

Sikringskap med automatsikringer. Sikringsskapet er ikke videre undersøkt da dette krever spesialkompetanse.

Undertegnede takstmann har ikke fagkompetanse/spesialkompetanse til å utføre kontroll av elektriske anlegg og elektriske installasjoner. Det stilles strenge krav til kompetanse for kontroll av elektriske anlegg. Det anbefales på generelt grunnlag at registrert/autorisert elektroinstallatør/kontrollør foretar en kontroll av hele det elektriske anlegget.

Vurderingen av det elektriske anlegget er basert på visuell besiktigelse, opplysninger gitt av eier med eventuell tilhørende fremvist dokumentasjon, samt standard sjekklister (begrensede undersøkelser sammenlignet med godkjent elkontroll).

Tilstandsrapport

1. Foreligger det eltilsynsrapport de siste 5 år, og det er ikke foretatt arbeid på anlegget etter denne, utenom retting av eventuelle avvik i eltilsynsrapport (dvs en el-tilsynsrapport uten avvik)?

Nei

Spørsmål til eier

2. Er alle elektriske arbeider/anlegg i boligen utført av en registrert elektroinstallasjonsvirksomhet?
Ja
3. Er det elektriske anlegget utført eller er det foretatt tilleggsarbeider på det elektriske anlegget etter 1.1.1999?
Ja

Eksisterer det samsvarserklæring?

Nei

Ifølge tidligere salgsoppgave er det gitt samsvarserklæring på arbeid utført etter lukking av avvik fra elkontroll i 2020. Selger har ikke mottatt erklæringen fysisk.

4. Foreligger det kontrollrapport fra offentlig myndighet – Det Lokale Eltilsyn (DLE) eller eventuelt andre tilsvarende kontrollinstanser med avvik som ikke er utbedret eller kontrollen er over 5 år?
Nei

5. Forekommer det ofte at sikringene løses ut?
Nei

6. Har det vært brann, branntilløp eller varmgang (for eksempel termiske skader på deksler, kontaktpunkter eller lignende) i boligens elektriske anlegg?
Nei

Generelt om anlegget

7. Er det tegn til at det har vært termiske skader (tegn på varmgang) på kabler, brytere, downlights, stikkontakter og elektrisk utstyr? Sjekk samtidig tilstanden på elektrisk tilkobling av varmtvannsbereder, jamfør eget punkt under varmtvannstank
Nei

8. Er der synlig defekter på kabler eller er disse ikke tilstrekkelig festet?
Nei

Inntak og sikringsskap

9. Er det tegn på at kabelinnføringer og hull i inntak og sikringsskap ikke er tette, så langt dette er mulig å sjekke uten å fjerne kapslinger?
Nei

10. Finnes det kursfortegnelse, og er den i samsvar med antall sikringer?
Ja

11. Foreta en helhetsvurdering av det elektriske anlegget, dets alder, allmenne tilstand og fare for liv og helse. Bør det elektriske anlegget ha en utvidet el-kontroll?
Ja DLE anbefaler alle å ha utvidet el-kontroll hvert 5 år og på bakgrunn av dette anbefales det å gjennomføre en kontroll.

Generell kommentar

Det er ikke avdekket feil eller mangler ved visuell kontroll, men dette gir ingen garanti for at anlegget er uten feil eller mangler. For full kontroll av det elektriske anlegget anbefales det en kontroll av en autorsiert elektriker.



Arealer, byggetegninger og brannceller

Standard gjeldende fra 01.01.2024

Arealmålinger og arealoppsett er basert på Norsk standard 3940:2023 Areal- og volum-beregninger av bygninger. Arealet gjelder for tidspunktet da boligen ble målt

Hva er måleverdig areal?

Arealet i rommet må ha minst 1,90 m fri høyde over gulvet og minst bredde på 0,60 m. Et loft med skråtak vil for eksempel bare få registrert målbart areal der høyden er minst 1,90 m og bredden minst 0,60 m. Rommet må ha dør eller luke og gangbart gulv.

Hva er bruksareal?

BRA = BRA-i + BRA-e + BRA-b

Bruksarealet for bygningen er bruttoarealet minus arealet som opptas av yttervegger.

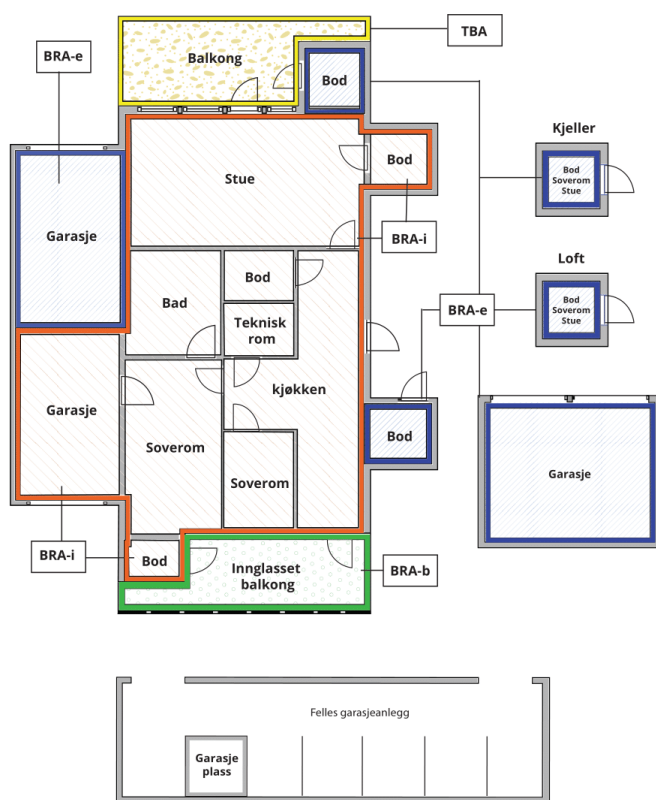

Carport og/eller garasje plass i felles garasjeanlegg er ikke måleverdig areal

Internt bruksareal (BRA-i)	Arealet innenfor boenheten(e)
Eksternt bruksareal (BRA-e)	Arealet av alle rom utenfor boenheten(e) og som tilhører denne, slik som for eksempel boder
Innglasset balkong mv (BRA-b)	Arealet av innglasset balkong, veranda eller altan når denne er tilknyttet boenheten(e)
Terrasse- og balkongareal (TBA)	Arealet av terrasser, åpne balkonger og åpen altan tilknyttet boenheten(e)

Gulvareal (GUA) Er sum av BRA (bruksareal) og ALH (areal med lav takhøyde).

Areal med lav takhøyde (ALH) er ikke måleverdig areal, som skyldes skråtak og lav himlingshøyde.

GUA kan opplyses i markedsføring der det er aktuelt for den konkrete boligen og kun sammen med BRA-i, for eksempel der gulvflaten har en verdi og har funksjon ved møblering og bruk av rommene. Ikke innredet areal som kaldloft, måles og oppgis normalt ikke.

Arealet kan ikke alltid fastsettes nøyaktig

Areal kan være komplisert eller umulig å måle opp nøyaktig fordi det er vanskelig å fastslå tykkelsen på innervegger, skjevheter i og utforming av bygningskonstruksjoner som karnapp, buer og vinkler som ikke er rette, åpne rom over flere etasjer og så videre.

Eiendommens markedsverdi kan ikke baseres på en matematisk beregning basert på antall kvadratmeter opplyst i rapporten. Opplysninger om areal kan altså ikke alene benyttes for å beregne eiendommens verdi.

Den bygningsfaglige kan avdekke eventuelle bruksendringer og avvik i branncelleinndeling

Den bygningsfaglige ser på byggetegninger hvis de er tilgjengelige og dette er en del av oppdraget, og vurderer bruken av boligen opp mot tegningene. Hvis den bygningsfaglige avdekker at en bolig ikke ser ut til å være delt opp i brannceller etter kravene i byggeteknisk forskrift på befaringstidspunktet, skal det opplyses om dette.

Reglene om bruksendring og brannceller kan være kompliserte. Søk videre faglige råd om rapporten ikke gir deg svar. Den bygningsfaglige kan ikke vurdere og svare på alle spørsmål, og kan heller ikke vite om kommunen kan gi unntak for kravene som gjelder. [Vil du vite mer?](#)

Om brannceller

En branncelle er hele eller avgrensede deler av en bygning hvor en brann fritt kan utvikle seg uten at den kan spre seg til andre bygninger eller andre deler av bygningen i løpet av en fastsatt tid.

Om bruksendring

Bruksendring er å endre bruken av et rom fra en tillatt bruk til en annen. Dette kan kreve søknad og tillatelse, for eksempel hvis du endrer et rom fra bod til soverom eller arbeidsrom, eller hvis du endrer en bolig til to separate boliger.

Rom for varig opphold har krav til takhøyde, romstørrelse, rømningsvei og lysforhold som må være oppfylt. Du kan søke kommunen om unntak for kravene, men kan ikke regne med å få unntak for krav som går på helse og sikkerhet, for eksempel krav til rømningsvei.

Bruksendring som krever godkjenning, og som ikke er søkt bruksendret, er ulovlig. Kommunen kan etter plan- og bygningsloven kapittel 32 forfølge overtredelser. Kommunen kan pålegge deg å avslutte den ulovlige bruken, eventuelt å rette eller tilbakeføre rommet til godkjent bruk.

Arealer

Boligbygg med flere boenheter

Etasje	Bruksareal BRA m ²			SUM	Terrasse- og balkongareal (TBA)
	Internt bruksareal (BRA-i)	Eksternt bruksareal (BRA-e)	Innglasset balkong (BRA-b)		
Etasje	50			50	
Kjeller		13		13	
SUM	50	13			
SUM BRA	63				

Romfordeling

Etasje	Internt bruksareal (BRA-i)	Eksternt bruksareal (BRA-e)	Innglasset balkong (BRA-b)
Etasje	Entré, bad, soverom, kjøkken, stue		
Kjeller		Bod	

Kommentar

Leiligheten disponerer en kjellerbod målt til ca 13 kvm. Boden er merket med nr 241

Det er ikke kontrollert om bodene tilhører leiligheten. Boder er definert som fellesareal, og styret har kompetanse til å omdisponere hvilke/antall boder boligen har bruksrett til.

Lovlighet

Byggetegninger

Det foreligger godkjente og byggemeldte tegninger, som stemmer med dagens bruk

Nyere håndverkstjenester

Er det ifølge eier utført håndverkstjenester på boligen siste 5 år?

Ja Nei

Befarings - og eiendomsopplysninger

Befaring

Dato	Til stede	Rolle
27.4.2026	Jonas Haugane	Takstingeniør
	Linn Øvstebø Opheim	Kunde

Matrikkeldata

Kommune	gnr.	bnr.	fnr.	snr.	Areal	Kilde	Eieforhold
301 OSLO	224	68		0	6583.2 m ²	BEREGNET AREAL (Ambita)	Eiet

Adresse

Brettevilles gate 11

Hjemmelshaver

Folkvang Boligselskap AS

Eiendomsopplysninger

Adkomstvei

Eiendommen har adkomst via offentlig vei eller gate.

Tilknytning vann

Eiendommen er tilknyttet offentlig vannforsyning via private stikkledninger. Rørene er ikke vurdert eller undersøkt i denne rapporten.

Tilknytning avløp

Eiendommen er tilknyttet offentlig avløpsnett via private stikkledninger. Rørene er ikke vurdert eller undersøkt i denne rapporten.

Kilder og vedlegg

Dokumenter

Beskrivelse	Dato	Kommentar	Status	Sider	Vedlagt
Egenerklæring			Ikke gjennomgått		Nei

Revisjoner

Versjon	Ny versjon	Kommentar
1	30.04.2026	

For gyldighet på rapporten se forside

Forutsetninger

Tilstandsrapportens avgrensninger

STRUKTUR OG REFERANSENIVÅ

• Rapporten baserer seg på krav i forskrift til avhendingslova (tryggere bolighandel). Rapportens struktur, metode og begrepsbruk følger i hovedsak Norsk Standard NS 3600:2018 (teknisk tilstandsanalyse ved omsetning av bolig), samt Takstbransjens retningslinjer for arealmåling når det gjelder fordeling mellom P-areal og S-areal.

• Bygningssakkyndig er ikke ansvarlig for tilbakeholdt eller uriktig informasjon, som har betydning for tilstandsvurderingen. Rapporten beskriver avvik, det vil si en tilstand som er dårligere enn referansenivået. Rapporten vil normalt ikke fremheve positive sider ved boligen ut over det som fremgår av tilstandsgradene.

• For anbefalte tiltak ved TG2 og TG3 må du vurdere om tiltakene er nødvendige og lønnsomme. Hva det vil koste å utbedre rom eller bygningsdeler vil avhenge av registrerte avvik og tiltak som kommer frem i rapporten. Anslaget er gitt på generelt grunnlag basert på prisintervaller. Anslaget må ikke forveksles med en konkret vurdering og tilbud fra en entreprenør eller håndverker. Utbedringskostnadene vil også avhenge av personlige preferanser og markedspris på materialer og tjenesteyter.

• Vurdering mot byggeregler
Den bygningssakkyndige vil vurdere boligen mot hvordan det var vanlig å bygge og regler som gjaldt på søknadstidspunktet. Noen rom og bygningsdeler slik som bad og vaskerom, og forhold som gjelder sikkerhet mot brann, rekkverk og trapper osv., vil den bygningssakkyndige vurdere mot dagens regelverk. Etter dagens regelverk vil disse kunne få en tilstandsgrad 2 eller 3 uten at det nødvendigvis er krav om at avviket må utbedres.

PRESISERINGER

Tilstandsrapporten gjelder hovedbygget. Tilleggsbygninger, som for eksempel garasje, gis kun en enkel beskrivelse.

Avvik er vurdert ut fra tekniske forskrifter på godkjenningstidspunktet for bygget. Noen bygningsdeler er vurdert etter gjeldende teknisk forskrift på befaringstidspunktet. Dette gjelder blant annet:

i. våtrom (bad, vaskerom) og andre fuktutsatte rom

ii. forhold knyttet til brann, rømming, sikkerhet, for eksempel rekkverkhøyder/åpninger, ulovlige bruksendringer, brannceller osv.

• For skjulte konstruksjoner, som vann og avløp uten dokumentasjon, er kvalitet og alder vurdert.

• Fastmonterte installasjoner, for eksempel innfelt belysning og høyttalere, skal ikke demonteres for å sjekke dampsperran bak. Dette er av hensyn til bygningssakkyndiges kompetanse og risikoen for skade.

• Kontroll av fukt i konstruksjonen ved hulltaking i bad og vaskerom (våtrom), rom under terreng (kjelleretasje, underetasje og sokkeetasje) eller andre bygningsdeler, skal skje etter eiers aksept. Hulltaking av våtrom og rom under terreng kan i visse tilfeller unnlates (ref. forskrift til avhendingslova).

• Kontroll av romfunksjoner for P-ROM blir bare utført når det ikke

foreligger godkjente og byggemeldte tegninger, eller når tegninger ikke stemmer med dagens bruk.

• Bygningssakkyndig gir en forenklet vurdering av branntekniske forhold og elektriske installasjoner i boligen hvis det er mer enn fem år siden siste el-tilsyn. Ved behov for grundigere undersøkelser, kan bygningssakkyndig anbefale boligkjøper ta kontakt med offentlige myndigheter eller en kvalifisert elektrofaglig fagperson.

TILLEGGSUNDERSØKELSER

Etter avtale med eier kan tilstandsanalysen utvides til også å omfatte tilleggsundersøkelser utover minimumskravet i forskriften.

BEFARINGEN

Rapporten gir en vurdering av byggverk og bygningsdeler som bygningssakkyndig har observert, og som fremkommer av forskrift til avhendingslova. Rapporten er likevel ingen garanti for at det ikke kan finnes skjulte feil, skader og mangler. NS 3600:2018 (teknisk tilstandsanalyse ved omsetning av bolig) har undersøkelsesnivå 1 til 3, hvor nivå 1 er det laveste og basert på visuell observasjon. Rapporten er basert på undersøkelsesnivå 1, med noen få unntak: våtrom og rom under terreng.

I praksis betyr dette at:

• befaringen skal begrenses til kun visuelle observasjoner på tilgjengelige flater uten fysiske inngrep (f.eks. riving).

• flater som er skjult av snø eller på annen måte ikke er tilgjengelige eller skjult, blir ikke kontrollert.

• det blir ikke utført funksjonsprøving av bygningsdeler, som isolasjon, piper, ventilasjon, elektrisk anlegg, osv.

• det gis ikke en vurdering av boligens tilbehør, hvite- og brunevarer og annet inventar. Dette gjelder også integrert tilbehør.

• inspisering av yttertak er basert på det som er synlig, normalt på innsiden fra loftet og utvendig fra stige/bakkenivå. I en del situasjoner er det ikke sikkerhetsmessig forsvarlig å undersøke taket fra utsiden, og da vil vurderingen være basert på alder og materialer.)

• stikkprøvetakninger er tilfeldig valgt og kan innebære kontroll under overflaten med spiss redskap eller lignende.

UTTRYKK OG DEFINISJONER

• Referansenivå: kravet til bygningsdelen eller rommet på byggetidspunktet.

• Tilstand: byggverkets eller bygningsdelens tekniske, funksjonelle eller estetiske status på et gitt tidspunkt.

• Symptom: forhold som gir indikasjon på hvilken tilstand et byggverk eller en bygningsdel befinner seg i. Benyttes ved beskrivelse av avvik og alder.

• Skadegjørerere: i hovedsak råte, sopp og skadedyr.

• Fuktsøk: overflatesøk med egnet søkeutstyr som fuktindikator eller visuelle observasjoner.

Forutsetninger

•Fuktmåling: måling av fuktinnhold i materiale eller i bakenforliggende konstruksjon ved bruk av egnet måleutstyr, blant annet hammerelektrode og pigger.

•Hulltaking: boring av hull for inspeksjon og fuktmåling i risikoutsatte konstruksjoner, primært i tilstøtende vegger til bad, utforede kjellervegger og eventuelt i oppforede kjellergulv.

•Normal slitasje: forventet slitasje av materiale i overflaten som er basert på enkle visuelle observasjoner. Kan vurderes sammen med bygningsdelens alder.

•Forventet gjenværende brukstid: anslått tid et byggverk eller en del av et byggverk vil kunne tjene sitt formål (NS 3600:2018, termer og definisjoner punkt 3.9).

AREALBEREGNING FOR BOENHETER

•Areal fastsettes etter Forskrift til avhendingsloven og Norsk Standard 3940 Areal- og volum-beregninger av bygninger fra 2023.

•Areal oppgis i hele kvadratmeter i rapporten, og gjelder for det tidspunkt oppmålingen fant sted.

•Bruksareal (BRA) er det måleverdige arealet som er innenfor omsluttete vegger målt i gulvhøyde (bruttoareal minus arealet som opptas av yttervegger). I tillegg til gulvhøyde gjelder regler om fri bredde for at arealet skal være måleverdig, med betydning for BRA av for eksempel loft med skråtak. BRA består av internt bruksareal (BRA-i), eksternt bruksareal (BRA-e) og innglasset balkong mv (BRA-b). Terrasse- og balkongareal (TBA) opplyses der tilstandsrapporten skal benyttes i boligomsetningen og der det er aktuelt. I tillegg kan gulvareal (GUA) og areal med lav takhøyde (ALH) opplyses sammen med BRA der det er aktuelt og en del av oppdraget. Rom skal ha atkomst og gangbart gulv for å kunne regnes som BRA/måleverdig areal.

•Arealet måles og oppgis dersom arealet oppfyller krav til måleverdighet, slik som at arealet må ha minst en bredde på 0,6m og minst en høyde på 1,9 m osv. Et rom kan være i strid med teknisk forskrift og mangle godkjenning hos kommunen for den aktuelle bruken, uten at dette får betydning for om arealet måles og oppgis i tilstandsrapporten. Når arealet måles tas det ikke hensyn til om arealet er lovlig oppført eller om bruken er lovlig, bruksendringer, lysforhold eller andre sikkerhetsmangler.

•Eiendommens markedsverdi kan ikke baseres på en rent matematisk beregning i forhold til antall kvadratmeter opplyst i rapporten. Opplysninger om areal kan altså ikke alene benyttes for beregning av eiendommens verdi.

•Rom som ligger utenfor boenheten, men som eier har påvist og/eller opplyst at tilhører boenheten, er oppmålt og inkludert i BRA-e. Det er ikke fremvist dokumentasjon på at rommet tilhører boenheten, med mindre dette er angitt særskilt. Rom utenfor boenheten kan omdisponeres av borettslaget/sameiet og dette kan påvirke boligens BRA. Vær oppmerksom på at NS 3940:2023 og eierseksjonsloven har ulik definisjon av fellesareal. Ved arealmåling gjelder NS 3940:2023 som definerer fellesareal slik: "Delen av bygning som brukes av to eller flere bruksenheter eller til bygningens forvaltning, drift eller vedlikehold.

•Se øvrig informasjon om areal i rapporten, Norsk Standard 3940 (2012 og 2023) og veiledningen til disse.

Verdi, takstingeniøren og takstforetaket behandler personopplysninger som takstingeniøren trenger for å kunne utarbeide rapporten. Personvernerklæring med informasjon om bruk av personopplysninger og dine rettigheter finner du her [Personvernerklæring - iVerdi](#)

Tilstandsanalysen følger Forskrift til avhendingslova (tryggere bolighandel) og det er ikke foretatt vurderinger av bygg, bygningsdeler eller rom som ikke fremgår her.

Rapporten beskriver ikke alle deler av boligen, og avvik eller skader kan fortsatt finnes

Rapporten beskriver ikke alle deler av boligen, og avvik eller skader kan fortsatt finnes uten å være nevnt. Den viser vurderte bygningsdeler og observasjoner. For forhold utenfor rapportens omfang, anbefales fagfolks vurderinger.

Tilstandsgradene (TG) viser undersøkelser etter forskrift til avhendingsloven, men metodens og oppdragets begrensninger avdekker ikke alle avvik. TG 2 indikerer avvik som kan gi kostnader, uten estimat. Ved TG 3 dekker estimater kun rimeligste utbedring av angitte avvik, ikke standardheving. For nøyaktige kostnader, innhent tilbud etter grundigere undersøkelser. Rapporten angir normalt ikke tiltak; dette krever videre vurderinger.

Bilder i rapporten er eksempler og viser ikke alle avvik eller forhold.

Vurderingene av det elektriske anlegget og VVS-installasjonene er forenklet, da undertegnede ikke har spesialisert kompetanse på disse områdene. For grundigere vurderinger bør en kvalifisert spesialist kontaktes.

Rapporten viser kun synlige avvik og mangler basert på oppdragets omfang og synlige forhold under befaringen, uten å garantere for skjulte eller fremtidige problemer. Mindre forhold som er åpenbare og uten stor betydning, kommenteres vanligvis ikke.

Horisontal- og vertikalmålinger av gulv, vegger, himlinger og andre konstruksjoner inngår ikke i dette oppdraget. Skjevheter er derfor ikke dokumentert. Dersom planlagt bruk eller ombygging forutsetter rette gulv, etasjeskillere, vegger eller himlinger, bør det gjøres nødvendige vurderinger med målinger av fagkyndig under visning før kjøp. Oppgitte utbedringskostnader er kun estimater og avvik kan oppstå. Priser på håndverkere og materialer varierer kraftig og estimatene er begrenset til kun utbedring av de enkelte punkter. Tilleggskostnader og avvik fra estimatene kan forekomme. Pipe og tilknyttede ildsteder er ikke undersøkt eller vurdert i denne rapporten. Undersøkelse av pipe og ildsted anbefales utført av kvalifisert fagperson, i samråd med brann- og feiervesen eller annen offentlig godkjenningsmyndighet. Informasjon om tilknyttede arealer, fellesarealer, oppgraderinger, oppvarmingskilder, årstall og generelle opplysninger er basert på opplysninger fra selger eller selgers representant, hvis ikke annet er oppgitt.

Rapporten beskriver eiendommens tilstand på befaringstidspunktet og gir ingen garantier for fremtidige forhold eller skader som ikke oppdages med undersøkelsesmetoden. Endringer eller skader etter befaringen er selgers ansvar å melde fra om, slik at rapporten kan oppdateres. Rapporten gjelder kun for ett salg og kan ikke brukes senere innen gyldighetsperioden. Boligen var møblert under befaringen. Tunge møbler og inventar ble ikke flyttet under befaringen. Derfor kan eventuelle avvik eller skader som skjuler seg bak disse, ikke bli avdekket i rapporten.



Adresse

Brettevilles gate 11, 0481 OSLO

Dato for energimerking

23.04.2026

Merkenummer

Energiattest-2026-286028

Bygningskategori

Boligblokker

Bygningsnummer

80550707

Gårdsnummer

224

Bruksnummer

68

Seksjonsnummer

—

Bruksenhetsnummer

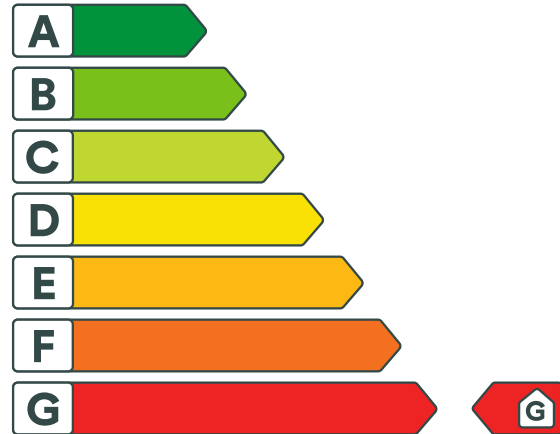
H0101

Energikarakteren

Energikarakteren angir hvor energieffektiv boligen er, inkludert oppvarmingsanlegget. Energikarakteren er beregnet ut fra den typiske energibruken for boligtypen. Beregningene er gjort ut fra normal bruk ved et gjennomsnittlig klima. Det er boligens energimessige standard og ikke bruken som bestemmer energikarakteren. Boligdata i denne attesten er beregnet ut fra opplysninger som er gitt av boligeier. Der opplysninger ikke er oppgitt, brukes typiske standardverdier for den aktuelle bygningstypen.



Boliginformasjon

Byggeår

1933

Bygningstype

Leilighet

Bruksareal

50,0 m²

Oppvarmet bruksareal

50,0 m²

Oppvarmet etasje

4

Bygningsmateriale

MurTeglstein

Oppvarming

Olje

Ventilasjon

Periodisk avtrekk

Energi

Beregnet vektet levert energi i normert klima er et nøkkeltall for å vurdere en bygnings energieffektivitet, der ulike energibærere (strøm, fjernvarme, varmepumpe) vekter ulikt.

Beregnet vektet levert energi i normert klima

Pr. KVM pr. år

895,15 kWh/m²
Beregnet levert energi i lokalt klima

Pr. KVM pr. år

895,15 kWh/m²

Totalt levert pr. år

44 758 kWh



Brettevilles gate 11, 0481 OSLO



Detaljering

Bygningsform Nei	Vegger Nei
Vindu Nei	Gulv Nei
Takkonstruksjon Nei	Ytterdører Nei
Energibruk Nei	Lekkasjetall Nei
Solceller Nei	



Brettevilles gate 11, 0481 OSLO



Tiltak

Tiltak på varmeanlegg

Tiltak 1: Installere varmepumpe (fra berg, jord, vann, eller uteluft til vannbårent system)

Det er vannbåren varme i boligen i form av et radiatoranlegg eller et gulvvarmeanlegg. Det kan vurderes å installere en varmepumpe dersom forholdene ligger godt til rette for dette, hvor "gratis" varme hentes fra enten berg/grunnvann (borebrønner), jord, sjøvann eller uteluft. Varmepumpen erstatter da store deler av energileveransen fra dagens kjelanlegg. For hver kilowattime varmepumpen bruker i strøm, gir den 3 - 4 kilowattimer i varmeutbytte. Varmepumpen kan også benyttes til forvarming av tappevann. En varmepumpe dimensjoneres normalt ikke for dekke hele effektbehovet, og eksisterende kjelanlegg vil derfor fungere som spisslast i de kaldeste periodene.

Tiltak 2: Individuell varmemåling i flerbolighus

Dersom det ikke er system for individuell måling og avregning av varme og varmtvann, bør dette vurderes innført. Med dette betaler den enkelte husstand kun for sitt faktiske forbruk, noe som vil gi en rettferdig fordeling av kostnadene, og som også motiverer til energisparing. Det må monteres nødvendig målerutstyr i varmesentralen, på varmekurser og i hver leilighet. Det finnes forskjellige løsninger og utstyr, det kan være med manuell avlesning i leilighetene, eller elektroniske målere som overfører forbruksverdier trådløst. Leverandør avleser årlig(eller oftere) alle måledata og utarbeider avregninger for alle leiligheter.

Tiltak 3: Utskifting av oljekjel til biokjel

Gammel oljekjel med dårlig virkningsgrad erstattes med ny biokjel, eller konverteres til bruk av bioenergi. Det finnes forskjellige typer biokjeler, mest vanlig for boliger er pelletsanlegg, men det finnes også kjeler som benytter flis eller halm. Det finnes manuelt og automatisk fyrte kjeler hvor pellets tilføres automatisk. En pelletskjel har vanligvis gode styringsmuligheter med en betjeningsmodul og utetemperaturføler, med mulighet for nattsenkning etc. En del typer oljekjeler kan forholdsvis enkelt konverteres til bruk av pellets. Alternativt kan oljekjelen konverteres til bruk av bioolje (biofyringsolje), noe som også er forholdsvis enkelt for de fleste oljekjeler.

Tiltak 4: Service på kjelanlegg samt evt. montering av røykgasstermometer

Dersom det er mer enn to år siden siste service på kjelanlegget bør dette gjennomføres umiddelbart. Det anbefales service på brenner og kjel minst en gang i året. Et røykgasstermometer er også en svært lønnsom investering. Med et slikt vet du når kjelen bør feies, og du får også vite om den er feiljustert og soter. (For oljefyringsanlegg finnes en frivillig norsk inspeksjons-/kontrollordning, "Effektiv Oljefyring" (EO)).

Tiltak 5: Isolering av varmerør, ventiler, pumper

Eventuelle rørrnett, rørbend, ventiler, pumpehus etc som er uisolerte bør isoleres for å redusere unødvendig varmetap. På ventiler og komponenter kan det monteres avtagbare isoleringsputer. Det vil da i tillegg være enklere å oppnå ønsket turtemperatur i hele anlegget.

Tiltak 6: Montering av termostatstyring på gulvvarme

Dersom det er manuell regulering av temperatur på gulvvarme monteres nye termostatstyringer. Det kan også vurderes tidsstyring dersom dette ikke er ivarettatt på varmeanlegget sentralt. Dette muliggjør bedre kontroll med innetemperaturen og reduserer problem med overtemperatur og unødvendig utlufting. Det forutsettes at anlegget er innregulert og har utstyr for utetemperaturkompensering. Vanligvis er det nødvendig å installere trykkstyrt pumpe for å unngå trykksvingninger og støy i systemet.

Tiltak 7: Utskifting av brenner på kjelanlegg

Dersom brenneren er gammel og uten spjeld som lukker ved stillstand, fører dette til luftgjennomstrømning ved stillstand og dårlig virkningsgrad for kjelanlegget. Gammel brenner bør da skiftes ut med ny moderne brenner, som er utstyrt med automatisk spjeld som minimaliserer gjennomstrømningstapet ved stillstand. Brenneren bør også ha timeteller og / eller mengdemåler for å kunne følge opp energibruken på en god måte.

Tiltak 8: Utskifting til termostatstyrte radiatorventiler

Evt. gamle, manuelle radiatorventiler skiftes ut med nye direktevirkende termostatstyrte ventiler. Alternativt kan vurderes modulerende reguleringsenhet som kan styres etter både temperatur og tid dersom dette ikke er ivare tatt på varmeanlegget sentralt. Dette muliggjør bedre kontroll med innnetemperaturen og reduserer problem med overtemperatur og unødvendig utlufting. Det forutsettes at anlegget er innregulert og har utstyr for utetemperaturkompensering. Vanligvis er det nødvendig å installere trykkstyrt pumpe for å unngå trykksvingninger og støy i systemet.

Brukertiltak

Tiltak 9: Spar strøm på kjøkkenet

Ikke la vannet renne når du vasker opp eller skyller. Bruk kjeler med plan bunn som passer til platen, bruk lokk, kok ikke opp mer vann enn nødvendig og slå ned varmen når det har begynt å koke. Slå av kjøkkenventilatoren når det ikke lenger er behov. Bruk av microbølgeovn til mindre mengder mat er langt mer energisparende enn komfyren. Tin frossenmat i kjøleskapet. Kjøl- og frys skal avrimes ved behov for å hindre unødvendig energibruk og for høy temperatur inne i skapet / boksen (nye kjølekap har ofte automatisk avriming). Fjern støv på kjøleribber og kompressor på baksiden. Slå av kaffetraker når kaffen er ferdig traktet og bruk termos. Oppvaskmaskinen har innebygde varmeelementer for oppvarming av vann og skal kobles til kaldvannet, kobles den til varmtvannet øker energibruken med 20 - 40 % samtidig som enkelte vaske- og skylleprosesser foregår i feil temperatur.

Tiltak 10: Slå el.apparater helt av

Elektriske apparater som har stand-by modus trekker strøm selv når de ikke er i bruk, og må derfor slås helt av.

Tiltak 11: Følg med på energibruken i boligen

Gjør det til en vane å følge med energiforbruket. Les av måleren månedlig eller oftere for å være bevisst energibruken. Ca halvparten av boligens energibruk går til oppvarming.

Tiltak 12: Bruk varmtvann fornuftig

Bytt til sparedusj hvis du ikke har. For å finne ut om du bør bytte til sparedusj eller allerede har sparedusj kan du ta tiden på fylling av ei vaskebøtte; nye sparedusjer har et forbruk på kun 9 liter per minutt. Ta dusj i stedet for karbad. Skift pakning på dryppende kraner. Dersom varmtvannsberederen har nok kapasitet kan temperaturen i berederen reduseres til 70gr.

Tiltak 13: Vask med fulle maskiner

Fyll opp vaske- og oppvaskmaskinen før bruk. De fleste maskiner bruker like mye energi enten de er fulle eller ikke.

Tiltak 14: Redusér innnetemperaturen

Ha en moderat innnetemperatur, for hver grad temperatursenkning reduseres oppvarmingsbehovet med 5 %. Mennesker er også varmekilder; jo flere gjester – desto større grunn til å dempe varmen. Ha lavere temperatur i rom som brukes sjelden eller bare deler av døgnet. Monter tetningslister rundt trekkfulle vinduer og dører (kan sjekkes ved bruk av myggspiral/røyk eller stearinlys). Sett ikke møbler foran varmeovner, det hindrer varmen i å sirkulere. Trekk for gardiner og persienner om kvelden, det reduserer varmetap gjennom vinduene.

Tiltak 15: Slå av lyset og bruk sparepærer

Slå av lys i rom som ikke er i bruk. Utnytt dagslyset. Bruk sparepærer, spesielt til utelys og rom som er kalde eller bare delvis oppvarmet.

Tiltak 16: Tiltak utendørs

Monter urbryter (koblingsur) på motorvarmeren slik at den ikke står på mer enn nødvendig. Skift til sparepærer. Sparepærer på 5, 7, 11, 15, og 20 W tilsvarer glødelamper på henholdsvis 25, 40, 60, 75 og 100 W, og de varer dessuten lenger, 8.000-15.000 timer mot 1.000-2.500 timer for glødelamper. Det kan monteres fotocelle på utebelysningen slik at det automatisk går av/på etter dagslyset/mørket. Eller det kan monteres bevegelsessensor slik at lyset kun går på ved bevegelse og slås av automatisk etter forhåndsinnstilt tid. For snøsmelteanlegg som kun er manuelt styrt av/på eller ift. lufttemperatur kan det installeres automatikk slik at snøsmelteanlegget både er temperatur- og nedbørsstyrt dvs. når det registreres nedbør og kulde samtidig.

Tiltak 17: Velg hvitevarer med lavt forbruk

Når du skal kjøpe nye hvitevarer så velg et produkt med lavt strømforbruk. Produktene deles inn i energiklasser fra A til G, hvor A er det minst energikrevende. Mange produsenter tilbyr nå varer som går ekstra langt i å være energieffektive. A+ og det enda bedre A++ er merkinger som har kommet for å skille de gode fra de ekstra gode produktene.

Tiltak 18: Luft kort og effektivt

Ikke la vinduer stå på gløtt over lengre tid. Luft heller kort og effektivt, da får du raskt skifta lufta i rommet og du unngår nedkjøling av gulv, tak og vegger.

Bygningsmessige tiltak

Tiltak 19: Tetting av luftlekkasjer

Det kan være utettheter i tilslutning mellom bygningsdeler, rundt vinduer/dører og ved gjennomføringer som bør tettes. Aktuelle tettematerialer er f.eks. bunnfyllingslist med fugemasse, fugeskum eller strimler av vindsperre. Utettheter ved tilslutninger mellom bygningsdeler kan være kompliserte å tette, og må ofte utføres i sammenheng med etterisoleringstiltak.

Tiltak 20: Tetting av luftlekkasjer

Det kan være utettheter i tilslutning mellom bygningsdeler, rundt vinduer/dører og ved gjennomføringer som bør tettes. Aktuelle tettematerialer er f.eks. bunnfyllingslist med fugemasse, fugeskum eller strimler av vindsperre. Utettheter ved tilslutninger mellom bygningsdeler kan være kompliserte å tette, og må ofte utføres i sammenheng med etterisoleringstiltak.

Tiltak 21: Montering tetningslister

Luftlekkasjer mellom karm og ramme på vinduer og mellom karm og dørbblad kan reduseres ved montering av tetningslister. Lister i silikon- eller EPDM-gummi gir beste resultat.

Tiltak 22: Isolering av innervegg mot uoppvarmet rom

Innervegg mot uoppvarmet rom i boligen isoleres.

Tiltak 23: Etterisolering av yttervegg

Yttervegg etterisoleres. Metode avhenger av dagens løsning. For å sjekke vindtetting av yttervegg anbefales termografering og tetthetsprøving.

Tiltak 24: Termografering og tetthetsprøving

Bygningens lufttetthet kan måles ved hjelp av metode for tetthetsmåling av hele eller deler av bygget. Termografering kan også benyttes for å kartlegge varmetap og lekkasjepunkter. Metodene krever spesialutstyr og spesialkompetanse og må utføres av fagfolk.

Tiltak utendørs

Tiltak 25: Termostat- og nedbørsstyring av snøsmelteanlegg

Snøsmelteanlegget er kun manuelt styrt, eller styres kun etter lufttemperatur. Det installeres automatikk slik at snøsmelteanlegget både er temperatur- og nedbørsstyrt. Det kan være i form av en temperatur- og snøføler i bakken, med temperatur - og fuktføler i luften. Snøsmelteanlegget aktiveres kun ved behov dvs. når det registreres nedbør og kulde samtidig.

Tiltak 26: Montere urbryter på motorvarmer

Det monteres urbryter (koblingsur) på motorvarmeren slik at den ikke står på mer enn nødvendig.

Tiltak 27: Montere automatikk på utebelysning

Det kan monteres fotocelle på utebelysningen slik at det automatisk går av/på etter dagslyset/mørket. Eller det kan monteres bevegelsessensor slik at lyset kun går på ved bevegelse og slås av automatisk etter forhåndsinnstilt tid.

Tiltak 28: Skifte til sparepærer på utebelysning

Sparepærer på 5, 7, 11, 15, og 20 W tilsvarer glødelamper på henholdsvis 25, 40, 60, 75 og 100 W. Sparepærer gir like mye lys som vanlige glødelamper, men bruker bare rundt 20% av energien. De varer dessuten lenger, 8.000-15.000 timer mot 1.000 - 2.500 timer for glødelamper.

Tiltak på luftbehandlingsanlegg

Tiltak 29: Montere blafrespjeld på kjøkkenventilator

Dersom kjøkkenventilator ikke har blafrespjeld, bør dette monteres for å redusere luftutskiftningen og dermed varmetapet.

Tiltak 30: Skifte avtrekksvifte på bad til ny med fuktstyring

Dersom avtrekksvifte på bad kun har manuell styring av/på kan det vurderes å montere ny avtrekksvifte med fuktstyring, dvs. at den starter/stopper automatisk ved behov avh. av luftens relative fuktighet og reduserer den totale luftutskiftningen og dermed varmetapet.



Om grunnlaget for energimerket

Enova er ansvarlig for energimerkeordningen. Energimerket beregnes på grunnlag av oppgitte opplysninger om boligen. For informasjon som ikke er oppgitt, brukes typiske standardverdier for den aktuelle bygningstypen fra tidsperioden den ble bygd i. Beregningsmetodene for energikarakteren baserer seg på NS 3031.

<https://www.enova.no/energimerking>



Spørsmål om energiattesten

Spørsmål om energiattesten, energimerkeordningen eller gjennomføring av energieffektivisering og tilskuddsordninger kan rettes til Enova Svarer.

For ytterligere råd og veiledning om effektiv energibruk se våre nettsider.

<https://www.enova.no>

Fra 01.02.2019 gikk selskapet bort fra kollektiv avtale for TV, og har kun kollektiv avtale for internett. Leverandør er Global Connect med fiber (1000/1000) til kr 189.- pr måned. Bredbånd reguleres jevnlig i henhold til faktura fra leverandør.

Felleskostnader som ikke er spesifisert dekker driftskostnader, se regnskapet.

Lån:

Lån i Handelsbanken:

Annuitetslån nr 8398 71 33816 med nominell rente 5,950%, effektiv rente 6,100 % p.a.

Restsaldo pr. 22.04.26 er kr 1 254 527,-.

Lånet innfris i 2030.

Lån i Handelsbanken:

Annuitetslån nr 8398.72.16681 med nominell rente 5,950%, effektiv rente 6,090 % p.a.

Restsaldo pr. 22.04.26 er kr 9 558 025,-.

Lånet innfris 2045.

Lån i Handelsbanken:

Annuitetslån nr 8398 72 16673 med nominell rente 5,950%, effektiv rente 6,090 % p.a.

Restsaldo pr. 22.04.26 er kr 19 932 496,-.

Lånet innfris i 2045.

Lån i Handelsbanken:

Annuitetslån nr 8398 71 89528 med nominell rente 5,950 %,effektiv rente 6,090 % p.a.

Restsaldo pr. 22.04.26 er kr 11 472 000,-.

Lånet innfris i 2040.

I ordinær generalforsamling 2020 ble det vedtatt å gi styret tilslutning til oppgradering av bakgårdene og å gi styret fullmakt til om nødvendig å innhente og inngå låneavtale på inntil kr 5 000 000 med en nedbetalingsplan på opptil 10 år for å finansiere oppgradering av bakgårdene. Lånet sikres mot pant i selskapets eiendom. Lånet dekkes inn ved betaling av felleskostnader som dekker renter og avdrag på lånet, se protokoll.

I ordinær generalforsamling 2021 ble det vedtatt å gi styret fullmakt til å inngå ny låneavtale på inntil kr 3 000 000 med en nedbetalingsplan på opptil 10 år for å finansiere brannsikring av selskapet. Lånet sikres mot pant i selskapets eiendom. Lånet dekkes inn ved betaling av felleskostnader som dekker renter og avdrag på lånet, se protokoll.

Ligningstall pr 31.12.2025 (innsendt ligningsoppgave):

Andel formue: kr 51 285,-
Andel gjeld: kr 138 106,-

Selgers andel av langsiktig gjeld pr. d.d. er kr 135 626,-

Vi gjør oppmerksom på den nye loven om eiendomsskatt. Se veiledning på:

<http://www.skatteetaten.no/nn/Person/Sjolvmelding/Tema-og-fradrag/bustad/Kommunal-eigedomsskatt/eigedomsskatt---burettslag-og-bustadaksjeselskap/>

Aksjenr.: 3189-3204 (241)
Antall aksjer: 16
Pålydende: 100,00
Samlet pålydende: 1 600,00
Leilighetsnr.: 359-1-241 i Brettevilles gate 11, 0481 OSLO
Aksjeboenhetsnr.: 00057
Bolignr.: H0101

Noterte heftelser/pantattest:

Prioritet: Panthaver:
1 Folkvang Boligselskap AS
2 DNB Bank ASA

Det originale aksjebrevet befinner seg hos: Enqvist Boligforvaltning AS

Aksjebrevet er etter bestemmelsene i den nye aksjelovs kapittel 4 – (se spesielt § 4-10 og § 4-8.) gjort om til aksjebevis.

Aksjebevis blir sendt til de nye eierne, samt til den, eller de kredittinstitusjoner som begjærer pant i aksjene.

Det bekreftes at aksjebeviset kan pantsettes etter reglene i Pantelovens § 3-1, og pantenotering vil kunne skje hos oss på begjæring. Det påløper noteringsgebyr pr. noterte pant. Se under punktet om våre gebyr.

Eventuelle påbud/pålegg:

All utleie eller bruksoverlating, med kontaktinformasjon på leietakere skal meldes til styret. Kopi sendes forretningsfører på post@enqvist.no

Postadresse:
Postboks 6653, Rodeløkka
0502 OSLO
Foretaksnr. 991 398 805

Besøksadresse:
Konghellegt. 3
0569 OSLO

E-post: eierskifte@enqvist.no
Telefon: 22 80 95 95
<https://enqvist.no/>

Nye eiere skal godkjennes av styret.
Det er ikke forkjøpsrett i aksjeselskapet.

Vi fakturerer hele måneder og ber derfor megler sørge for at oppgjør for overtakelsesmåneden gjøres direkte mellom selger og kjøper. Vennligst gjør også kjøper/selger oppmerksom på at kjøper ikke skal benytte selgers fakturaer, men avvente betaling til han/hun får fakturaer herfra.

Eierskiftemelding sendes til eierskifte@enqvist.no så snart som mulig etter salg. Denne må inneholde kjøpers fulle navn, nåværende adresse, **fullt fødsels- og personnummer** (sendes kryptert) og kontaktinformasjon (e-post adresse og telefonnummer).
Er det flere kjøpere må vi få tilsvarende informasjon for samtlige kjøpere.
Videre må vi få opplyst overtagelsesdato, salgssum og selgers nye adresse.

Når oppgjøret har funnet sted ber vi om å få beskjed om dette snarest mulig etter overtagelsesdatoen med informasjon om hvorvidt eventuelle restanser samt våre gebyr er betalt. Denne bør også inneholde bekreftelse på overtagelsesdatoen.
Slik **sluttmelding** sendes også eierskifte@enqvist.no

Når sluttmelding er mottatt vil eierskiftet bli registrert i løpet av ca. 1 uke, avhengig av mengden eierskifter på tidspunktet.

Selger av leiligheten skal uavhengig av dette videresende all info han måtte få fra styret/forretningsfører til megler/ny eier.

For at vi skal kunne foreta eierskiftet/transporten av aksjene må vi få tilsendt en signert transporterklæring, eventuelt kopi av kontrakten dersom det er tatt inn i den.

Våre gebyr:

Opplysningsgebyr	Se www.infoland.no
Eierskiftegebyr	kr 6 725,- inkl. mva.
Transportgebyr (fra 01.01.25)	kr 2 496,- inkl. mva.
Noteringsgebyr	kr 3 986,- inkl. mva. pr. pant
Gebyrene blir fakturert.	

Dersom leiligheten ikke blir solgt innen 4 måneder, bør det innhentes nye opplysninger fra Ambita/Infoland om leiligheten og våre gebyr.

Styrets leder:

Tørstein Steen Søvik Husø

Mobil: 40010760

E-post: styret@folkvangboligselskap.no

Hjemmeside: www.folkvangboligselskap.no her finner du linker til:

- [Navn på callingen](#)
- [Navn på postkassa](#)
- [Nøkler](#)
- [Vaskekort](#)

Selskapet har ingen garasje- eller parkeringsanlegg på eiendommen. Se for øvrig vedlagte dokumenter.

Ved salg av aksjeleilighet er det eier selv som må sørge for å dokumentere (kopi av kjøpekontrakten) og melde dette inn til skattemyndighetene.

For ytterligere informasjon; se dokumentene fra årsmøtet, vedtekter/husordensregler og ta evt. kontakt med sameiets styre.

Andre opplysninger:

Det er viktig at man leser dokumentene fra siste års ordinære og evt. ekstraordinær generalforsamling da disse kan inneholde viktig informasjon.

Opplysninger gitt i dette brev er basert på de opplysninger forretningsfører har på tidspunkt for avgivelsen. Selger og megler må kontrollere de tall som framgår av dette brev mot den informasjon han selv sitter inne med, som sendte ligningsoppgaver, protokoller, regnskap og vedtekter. Dersom noe er uklart bes det om at man tar kontakt med forretningsfører. Forretningsfører aksepterer intet erstatningsansvar for feil i de gitte opplysninger, med mindre det er utvist grov uaktsomhet.

Opplysninger om bygningenes tekniske stand og planer om fremtidig vedlikehold må innhentes fra selger og styret, da dette er forhold vi ikke har kjennskap til, eller kompetanse til å vurdere.

Postadresse:
Postboks 6653, Rodeløkka
0502 OSLO
Foretaksnr. 991 398 805

Besøksadresse:
Konghellegt. 3
0569 OSLO

E-post: eierskifte@enqvist.no
Telefon: 22 80 95 95
<https://enqvist.no/>

Med vennlig hilsen
ENQVIST BOLIGFORVALTNING AS

Janne Brunsell Eriksen

Vedlegg
Kopi styrets leder

Postadresse:
Postboks 6653, Rodeløkka
0502 OSLO
Foretaksnr. 991 398 805

Besøksadresse:
Konghellegt. 3
0569 OSLO

E-post: eierskifte@enqvist.no
Telefon: 22 80 95 95
<https://enqvist.no/>

Folkvang Boligselskap AS

10 Års vedlikeholdsplan mellom 2021-2031 (vedlikeholds historikk tilbake til 2005)

Sist oppdatert 18.08.2021

Område/oppgave	Kommentar	Planlagt utført	Utført	År
Oppussing av vaktmesterboligen		2005	✓	2005
Internkontroll el. (sjekk av alle strømskap.)		2005	✓	2005
Utelamper med fotoceller (en del gammelt skiftes.)		2006	✓	2006
Utskifting av vaskemaskin og tørketrommel 9 stk.vaskerier		2009	✓	2009
Reperasjon av utvendig tak (taktekking) med nytt beslag og takrenner		2007	✓	2007
En del nye varmekabler til taknedløp		2007	✓	2007
Nytt belegg / Maling på balkonggulv		2008	✓	2008
Utskifting av radiatorer		2008	✓	2008
Rep. og maling av gulv på brannbalkonger i bakgården		2009	✓	2009
Soilrør	Rørfornyng av firme Proline. (Innlagt strøppe) 30. Års garanti	2012	✓	2012
Maling / reperasjon av vinduer med lift		2012	✓	2012
Dører mot bakgården med ny systemlås		2013	✓	2013
Nye hoveddører inkl. nytt callinganlegg		2013	✓	2013
Maling av søppelrommet		2013	✓	2013
Utskifting av armatur ledlys i kjellerbodene.		2013	✓	2013
Maling av trapper		2013	✓	2013
Reperasjon / utskifting av vindu i oppgangene.		2014	✓	2014
Fasaden ble malt	Fasaden ble malt samtidig som stilasjene var oppe for innstallasjon av nye vinduer	2017	✓	2017
Utskifting av alle vinduer i gården		2017	✓	2017
Bergvarme prosjekt	Innstalert varmegjennvinning til forbruksvann og radiatorkurs	2019	✓	2020
Reparasjon av teglesten på tak. Løse stener og spekking av fuger.	Inne i bakgård må det benyttes lift i hjørnene for reparasjon av løs teglesten.	2020	✓	2020
Nytt betalingssystem i vaskeriene		2020	✓	2020
Pulverapparatene må til service eller byttes til samtlige aksjonærer innen 18/3-2020	HMS-Krav	2020	✓	2020
Utskifting av gamle sluk fra bygges opprinnelse på bad	Dette har blitt utført samtidig med oppussing på bad. Mellom 1999-2021	1999-2021	✓	2021
Nye hagemøbler		2021	✓	2021
Oppgradering av gårdsrom		2021		
Rens av luftekanaler fra kjøkken og bad		2021		
Nye lekeapparater		2022		
Fyringsolje tanker; Bedre kondens og drenering av vann	Service / reparasjon	2022		
Nytt Brannvarsling system med meldesentral	Også inne i leilighetene	2022		
Maling til trappene i oppgangene + vegger	Sist malt i 2013	2024		
Nytt låssystem		2025		
Nye vinduer kjeller		2025		
Rehabilitering av balkonger		2025		
Ny takpapp, takrenner og nedløp + varmekabler (Omtekking ble sist utført i 2006) antatt levetid ca. 25 år		2029		
Stigerør til forbruksvann+ radiatorrør. Fra kjeller opp til leiligheter. Eventuelle hoved stoppekraner inne i leilighetene.		2031		

Tips og retningslinjer fremleie

Styret gjør oppmerksom på at fremleier vil være erstatningsansvarlig for eventuelle skader som blir påført boligselskapets eiendom i fremleietiden ved uaktsom opptreden av leietakeren eller andre som er gitt adgang til eiendommen av fremleieren, jf. husordensreglene punkt 5.

Vi ber om at leietaker blir gjort oppmerksom på rutiner i boligselskapet (fellesvaskeri, søppelhåndtering etc), husordensreglene, samt viktigheten ved å melde fra om skader på/i leiligheten, eks. vannskade, o.l. Om det i utleieperioden byttes leietaker, må det meldes fra om hvem som er ny leietaker.

Deres adresse i fremleietiden, leietakers kontaktinformasjon og fremleiekontrakten skal sendes til vår forretningsfører Enqvist Eiendomsdrift AS. Kontaktinformasjon Enqvist Eiendomsdrift AS: Enqvist Eiendomsdrift AS, Postboks 6653 Rodeløkka, 0502 Oslo. E-post: post@enqvist.no.

Videre refereres det til vedtektene 3.3:

3.3 Overlating av bruk til andre

En aksjeeier som selv bor i boligen, kan overlate bruken av deler av boligen til andre.

Med godkjenning fra styret kan en aksjeeier overlate bruken av hele boligen til andre for inntil tre år, dersom aksjeeieren selv, ektefellen eller slektninger i rett opp- eller nedstigende linje eller fosterbarn av aksjeeieren eller ektefellen, har bodd i boligen i minst ett av de siste to årene. Godkjenning kan bare nektes dersom forhold hos den som bruken ønskes overlatt til gir saklig grunn til det, eller dersom vedkommende ikke fyller kravene til å være aksjeeier.

En aksjeeier kan ellers med styrets godkjenning overlate bruken av hele boligen til andre dersom

- aksjeeieren skal være midlertidig borte som følge av arbeid, utdanning, militærtjeneste, sykdom eller andre tungtveiende grunner*
- et medlem av brukerhusstanden er aksjeeierens ektefelle, eller slektninger i rett opp- eller nedstigende linje eller fosterbarn av aksjeeieren eller ektefellen*
- det gjelder bruksrett som noen har krav på etter ekteskapsloven § 68 eller husstands-felleskapsloven § 3 annet ledd.*

Godkjenning kan bare nektes dersom forhold hos den som bruken ønskes overlatt til gir saklig grunn til det.

Har selskapet ikke svart på søknad om godkjenning av brukeren innen en måned etter at søknaden er kommet frem til selskapet, er brukeren å anse som godkjent.

Aksjeeier som har overlatt bruken av boligen til andre, er fremdeles ansvarlig for bruken av boligen overfor selskapet, og plikter å gi styret melding om hvor man er å få tak i.

Styret i Folkvang Boligselskap AS

FOLKVANG BOLIGSELSKAP AS



HUSORDENSREGLER

VEDTEKTER FOR FOLKVANG BOLIGSELSKAP

Etter aksjeloven av 13. juni 1997 nr 44 og burettslagsloven av 6. juni 2003 nr 39.

Vedtatt på ordinær generalforsamling 23 mai 2006

1 Innledende bestemmelser

1.1 Selskapets firma og formål

Selskapets navn er Folkvang Boligselskap AS. Selskapets forretningskontor er i Oslo kommune.

Selskapets formål er å tilby aksjonærene henholdsvis bolig og butikklokale i:

Grefsenveien 5 A, B og C, Hans Nielsens Hauges gate 4, 6, 8, 10,12,14, 16, 18, 20, 22, 24, 26, 28 og 30, Borger Withs gate 2, 4, 6 og 8, og Brettevilles gate 5, 7, 9, 11, 13, 15, 17, 19, 21, 23, 25 og 27 i Oslo.

1.2 Ansvarsbegrensning

Aksjeeierne hefter ikke overfor kreditorene for aksjeselskapets gjeld.

1.3 Diskriminering

Det kan ikke settes vilkår for å være aksjeeier som tar hensyn til trosbekjennelse, hudfarge, språkkunnskaper, nasjonalt eller etnisk opphav eller seksuell legning eller orientering, og slike omstendigheter kan ikke regnes som saklig grunn til å nekte godkjenning av en aksjeeier eller bruker, eller ha vekt ved bruk av forkjøpsrett.

2 Aksjer, aksjeeiere og eierskifte

2.1 Aksjer

Selskapets aksjekapital er kr 454 800, kroner firehundreogfemtifiretusenåttehundre, fordelt på 4548 aksjer á kr 100.

Flere personer kan eie aksjer sammen. Dersom en av disse ikke bor i leiligheten, anses det som om bruken er overlatt til de som bor, og man må følge reglene for overlating av bruk, se punkt 3.

2.2 Eierskifte

Styret skal godkjenne nye aksjeeiere. Godkjenning kan bare nektes når det foreligger saklig grunn til det. Er ikke melding om nektelse kommet frem til erververen senest tjue dager etter at søknad om godkjenning kom frem til selskapet, skal godkjenning regnes for å være gitt.

3 Utøvelse av boretten

3.1 Aksjeeierens rett til bruk

Hver aksjepost gir boret, altså enerett til bruk av en bolig/butikk i selskapet, og rett til å bruke fellesarealer på vanlig måte.

Aksjonær som innehar 10 aksjer har rett og plikt til bruk av en leilighet på 1 vær., kjøkken m.v. Aksjonær som innehar 16 aksjer har rett og plikt til bruk av en leilighet på 2. vær., kjøkken m.v. Aksjonær som innehar 40 eller 10 aksjer har rett og plikt til bruk av butikklokale

3.2 Aksjeeiers død

Dør en aksjeeier, gis dødsboet melding om at aksjeposten med tilhørende borett må overdras til en person som kan godkjennes av styret innen 6 måneder. Godkjennelse kan ikke nektes uten saklig grunn. Det samme gjelder hvis en aksjonær ikke bor i eiendommen, eller endelig har tapt sin rett til å bo der. Styret kan forlenge fristen.

Hvis 6 månedersfristen ovenfor ikke overholdes, har selskapet rett til å utpeke en ny aksjeeier. Overdragelsessummen skal tilsvare boligens eller butikklokalets markedsverdi.

3.3 Overlating av bruk til andre

En aksjeeier som selv bor i boligen, kan overlate bruken av deler av boligen til andre.

Med godkjenning fra styret kan en aksjeeier overlate bruken av hele boligen til andre for inntil tre år, dersom aksjeeieren selv, ektefellen eller slektninger i rett opp- eller nedstigende linje eller fosterbarn av aksjeeieren eller ektefellen, har bodd i boligen i minst ett av de siste to årene. Godkjenning kan bare nektes dersom forhold hos den som bruken ønskes overlatt til gir saklig grunn til det, eller dersom vedkommende ikke fyller kravene til å være aksjeeier.

En aksjeeier kan ellers med styrets godkjenning overlate bruken av hele boligen til andre dersom

- aksjeeieren skal være midlertidig borte som følge av arbeid, utdanning, militærtjeneste, sykdom eller andre tungtveiende grunner
- et medlem av brukerhusstanden er aksjeeierens ektefelle, eller slektninger i rett opp- eller nedstigende linje eller fosterbarn av aksjeeieren eller ektefellen
- det gjelder bruksrett som noen har krav på etter ekteskapsloven § 68 eller husstandsfelleskapsloven § 3 annet ledd.

Godkjenning kan bare nektes dersom forhold hos den som bruken ønskes overlatt til gir saklig grunn til det.

Har selskapet ikke svart på søknad om godkjenning av brukeren innen en måned etter at søknaden er kommet frem til selskapet, er brukeren å anse som godkjent.

Aksjeeier som har overlatt bruken av boligen til andre, er fremdeles ansvarlig for bruken av boligen overfor selskapet, og plikter å gi styret melding om hvor man er å få tak i.

4 Bruksrett og vedlikehold

4.1 Aksjeeierens bruk

Aksjeeieren skal behandle boligen og fellesarealene på en god måte, og bruken må ikke på urimelig eller unødvendig vis være til skade eller ulempe for de andre aksjeeiere. Boligen kan ikke uten styrets samtykke brukes til annet enn bolig.

Med godkjenning fra styret kan en aksjeeier gjennomføre nødvendige tiltak på eiendommen som trengs på grunn av funksjonshemming hos bruker av boligen. Godkjenning kan ikke nektes uten saklig grunn.

Styret fastsetter vanlige ordensregler.

4.2 Aksjeeierens vedlikeholdsplikt

Aksjeeieren skal holde boligen i forsvarlig stand, og skal vedlikeholde slikt som vindusruter (aksjeeieren har også ansvaret for skifting av knuste ruter), rør, ledninger, inventar, utstyr, apparater og innvendige flater. Vedlikeholdsplikten omfatter også om nødvendig reparasjon eller utskifting av slikt som rør, ledninger, inventar, apparater, tapet, gulvbelegg, vegg-, gulv-, og himlingsplater, skillevegger, listverk, skap, benker og innvendige dører med karmen, men ikke utskifting av vinduer og ytterdør til boligen, eller reparasjon eller utskifting av tak, bjelkelag, bærende veggkonstruksjoner og rør eller ledninger som er bygget inn i bærende konstruksjoner. Vedlikeholdsplikten omfatter også utbedring av tilfeldig skade.

Ny eier av aksje har plikt til å utføre vedlikehold, medregnet reparasjon og utskifting, selv om det skulle vært utført av forrige aksjeeier.

Dersom det foreligger uaktsomhet, er aksjonærene pliktig til å betale egenandelen ved skader som boligselskapets forsikringsselskap dekker.

4.3 Selskapets vedlikeholdsplikt

Selskapet skal holde bygninger og eiendommen ellers i forsvarlig stand så langt plikten ikke ligger på aksjeeieren. Selskapet skal vedlikeholde felles rør, ledninger kanaler og andre felles installasjoner som går gjennom boligen. Selskapet har rett til å føre nye slike installasjoner gjennom boligen dersom det ikke er til unødig ulempe for aksjeeieren eller andre brukere av boligen.

Aksjeeieren skal gjøre boligen tilgjengelig for ettersyn, vedlikehold, reparasjon og utskiftinger for dem styret utpeker. Ettersyn og utføring av arbeider skal gjennomføres slik at det ikke er til unødig ulempe for aksjeeier eller annen bruker av boligen.

4.4 Bygningsmessige arbeider

Utskifting av vinduer og ytterdører, oppsetting av markiser, endring av fasadekledning, endring av utvendige farger og liknende skal skje etter en samlet plan vedtatt av generalforsamlingen. Skal noe slikt arbeid utføres av aksjeeieren selv, må det kun skje etter forutgående godkjenning av styret.

Tilbygg/påbygg og andre endringer av bebyggelsen som etter vedtektene og borettslagsloven krever generalforsamlingens samtykke, må ikke igangsettes før samtykke er gitt. Søknad eller melding til bygningsmyndighetene skal godkjennes av styret før byggemelding kan sendes.

5 Felleskostnader

5.1 Fordeling og inndrivning

Felleskostnader er alle kostnader ved eiendommens drift som ikke gjelder den enkelte bolig, så som vedlikeholdskostnader, forsikringer, administrasjonskostnader, skatter, offentlige avgifter med mer.

Felleskostnadene skal fordeles mellom aksjeeierne ut fra den fordelingsnøkkel som fremgår av de opprinnelige vedtekter/leiekontrakter/selskapsavtaler, med mindre annet gyldig vedtas med samtykke fra de aksjeeiere det angår. Fordelingen skal justeres dersom endringer av boligene eller eiendommen ellers fører til vesentlig endring av grunnlaget for fordelingen. Når særlige grunner taler for det, skal visse kostnader fordeles etter nytten for den enkelte aksjeeier, eller etter forbruk.

Styret skal påse at alle felleskostnader blir dekket av aksjeeierne etter hvert som de forfaller. Til dekning av sin andel av felleskostnadene skal den enkelte aksjeeier hver måned betale et a kontobeløp fastsatt av styret. Endring av a kontobeløp kan tidligst tre i kraft etter en måneds varsel.

5.2 Panterett

Selskapet har lovbestemt panterett i aksjene med prioritet foran alle andre heftelser for krav om felleskostnader og andre krav som følger av selskapsforholdet. Pantekravet kan ikke overstige et beløp som svarer til to ganger folketrygdens grunnbeløp på det tidspunktet da tvangsdekning besluttet gjennomført. Pantekravet foreldes to år etter at det skulle vært betalt, eller tidligere dersom dekningen ikke blir gjennomført uten unødig opphold.

6 Mislighold

6.1 Salgspålegg

Dersom en aksjeeier på tross av advarsel vesentlig misligholder sine plikter, kan selskapet pålegge aksjeeieren å selge aksjen. Kravet om advarsel gjelder ikke der det kan kreves fravikelse, se punkt 6.2.

Advarsel skal gis skriftlig, og opplyse om at vesentlig mislighold gir selskapet rett til å kreve aksjen solgt. Pålegg om salg skal være skriftlig og opplyse om at aksjen kan kreves solgt ved tvangssalg dersom pålegget ikke er etterkommet innen en frist som ikke skal settes kortere enn tre måneder fra pålegget er mottatt. Se for øvrig borettslagsloven § 5-22.

6.2 6.2 Fravikelse

Oppfører en aksjeeier seg slik at det er fare for ødeleggelse eller vesentlig forringelse av eiendommen, eller slik at det er til alvorlig plage eller sjenanse for andre brukere av eiendommen, kan selskapet kreve fravikelse av boligen etter tvangsfullbyrdelsesloven § 13. Krav om fravikelse kan tidligst fremsettes sammen med salgspålegg, se 6.1. og borettslagsloven § 5-23.

7 Generalforsamling og styre

7.1 Generalforsamlingen

Den øverste myndighet i selskapet utøves av generalforsamlingen. Ordinær

generalforsamling holdes hvert år innen utgangen av juni. Ekstraordinær generalforsamling skal holdes når styret finner det nødvendig, eller når revisor eller aksjeeiere som representerer minst ti prosent av aksjekapitalen skriftlig krever det, og samtidig oppgir hvilke saker de ønsker behandlet. Styret skal sørge for at generalforsamling blir avholdt innen en måned etter at krav om det er fremsatt.

7.2 Deltakelse på generalforsamlingen

Alle aksjeeiere har rett til å delta på generalforsamlingen, med forslags-, tale-, og stemmerett. Hver aksje har en stemme, med mindre annet følger av lov eller vedtektene. Styreleder og forretningsfører plikter å være tilstede på generalforsamlingen, og har rett til å uttale seg.

7.3 Fullmektiger og rådgivere

Aksjeeiere har rett til å møte ved fullmektig. Fullmektigen skal legge frem skriftlig og datert fullmakt. Fullmakten ansees å gjelde førstkommende generalforsamling, med mindre annet fremgår. Fullmakten kan når som helst kalles tilbake.

Akseier har rett til å ta med en rådgiver, og gi denne talerett.

7.4 Habilitet

Ingen kan selv eller ved fullmektig eller som fullmektig delta i avstemning i generalforsamlingen om søksmål mot seg selv eller om eget ansvar overfor selskapet, og heller ikke om søksmål mot andre eller om andres ansvar dersom han eller hun har en vesentlig interesse i saken som kan være stridende mot selskapets.

7.5 Innkalling til generalforsamling

Innkalling til generalforsamling foretas av styret, og skal skje skriftlig til alle aksjeeiere med kjent adresse med varsel på minst en uke. Ekstraordinær generalforsamling kan om det er nødvendig innkalles med kortere frist.

Innkallingen skal bestemt angi de saker som skal behandles på generalforsamlingen. Forslag om å endre vedtektene skal gjengis i innkallingen.

En aksjeeier har rett til å få behandlet spørsmål på generalforsamling som det er meldt skriftlig ifra om til styret i så god tid at det kan tas med i innkallingen. Har innkalling allerede funnet sted, skal det sendes ut ny innkalling dersom det er minst en uke igjen til generalforsamlingen skal holdes.

Blir generalforsamling som skal holdes etter loven, vedtekter eller vedtak på generalforsamling ikke innkalt, kan en aksjeeier, et styremedlem, forretningsfører eller revisor kreve at tingretten snarest, og for lagets kostnad, innkaller til generalforsamling.

Årsregnskap, styrets årsberetning og revisjonsberetning skal senest en uke før generalforsamlingen sendes til alle aksjeeiere med kjent adresse.

7.6 Saker som skal behandles på ordinær generalforsamling

På den ordinære generalforsamlingen skal disse saker behandles:

- konstituering
- godkjenning av styrets årsberetning

- godkjenning av styrets regnskapsoversikt for foregående år
- valg av styremedlemmer
- andre saker som er nevnt i innkallingen

7.7 Møteledelse, stemmerett, flertallskrav og protokoll

Generalforsamlingen skal ledes av styrelederen med mindre generalforsamlingen velger en annen møteleder, som ikke behøver være aksjeeier.

Hver aksje gir en stemme.

Alle saker avgjøres med alminnelig flertall av de avgitte stemmer, med unntak av de vedtak som følger av aksjeloven av 13 juni nr 44 1997 (§§ 5-18, 5-19 og 5-20) eller disse vedtektene. Blanke stemmer anses som ikke avgitt. Ved stemmelikhet gjelder det som møtelederen slutter seg til, også når denne ikke har stemmerett.

Beslutning om å endre vedtektene treffes av generalforsamlingen, hvis ikke noe annet er fastsatt i lov. Beslutningen krever tilslutning fra minst to tredeler så vel av de avgitte stemmer som av den aksjekapital som er representert på generalforsamlingen.

Det skal under møteleders ansvar føres protokoll for generalforsamlingen. I protokollen skal generalforsamlingens beslutninger inntas med angivelse av utfallet av avstemningene. Fortegnelse over de møtende skal inntas i eller vedlegges protokollen. Protokollen skal underskrives av møtelederen og minst én annen person valgt av generalforsamlingen blant de som er tilstede. Protokollen skal til enhver tid holdes tilgjengelig for aksjonærene og oppbevares på betryggende måte.

Generalforsamlingen kan ikke treffe noen beslutning som er egnet til å gi visse aksjeeiere eller andre en urimelig fordel på andre aksjeeieres eller selskapets bekostning.

7.8 Styremedlemmer

Selskapets styre skal velges blant aksjeeierne og aksjeeiernes ektefeller, og bestå av 5 medlemmer, hvorav en skal være leder. Det velges 2 varamedlemmer til styret. Lederen velges særskilt. Alle styremedlemmer velges for 2 år av gangen, dog slik at minst ett medlem trer ut hvert år, eventuelt ved loddtrekning. Varamedlemmer velges for ett år av gangen.

Over styrets forhandlinger føres protokoller som underskrives av møtende styremedlemmer. Ingen beslutning er gyldig uten at den er protokollert og protokollen er underskrevet.

Styrets leder og ett av styremedlemmene tegner selskapets firma. Styret skal ansette forretningsfører og bestemme dennes godtgjørelse

7.9 Styrets oppgaver og myndighet

Forvaltningen av selskapet hører under styret. Styret skal sørge for forsvarlig organisering av virksomheten. Styret skal i nødvendig utstrekning fastsette planer og budsjetter for selskapets virksomhet. Styret kan også fastsette retningslinjer for virksomheten. Styret skal holde seg orientert om selskapets økonomiske stilling og plikter å påse at dets virksomhet, regnskap og formuesforvaltning er gjenstand for betryggende kontroll. Styret iverksetter de undersøkelser det finner nødvendig for å kunne utføre sine oppgaver. Styret skal iverksette slike undersøkelser dersom dette kreves av ett eller flere av styremedlemmene.

Styret skal for øvrig sørge for vedlikehold og drift av eiendommen, og ellers sørge for forvaltningen av selskapets anliggender i samsvar med lov, vedtekter og vedtak i generalforsamlingen.

7.10 Styrets saksbehandling

Styret skal behandle saker i møte, med mindre styrets leder finner at saken kan forelegges skriftlig eller behandles på annen betryggende måte. Årsregnskap og årsberetning skal behandles i møte.

Styrets leder skal sørge for at styremedlemmene så vidt mulig kan delta i en samlet behandling av saker som behandles uten møte. Styremedlemmene og forretningsfører kan kreve møtebehandling. Styrebehandlingen ledes av styrelederen. Deltar ikke styrelederen, velger styret en leder for styrebehandlingen. Styrelederen skal sørge for behandling av aktuelle saker som hører inn under styret. Styremedlemmene og daglig leder kan kreve at styret behandler bestemte saker.

Styret kan treffe beslutning når mer enn halvdel av medlemmene er til stede eller deltar i styrebehandlingen, om ikke strengere krav er fastsatt i vedtektene. Styret kan likevel ikke treffe beslutning uten at alle styremedlemmene så vidt mulig er gitt anledning til å delta i behandlingen av saken. Har noen forfall og det finnes varamedlem, skal varamedlemmet innkalles.

En beslutning av styret krever at flertallet av de styremedlemmer som deltar i behandlingen av en sak, har stemt for. Ved stemmelikhet gjelder det som møtelederen har stemt for. De som har stemt for et forslag som innebærer en endring, må likevel alltid utgjøre mer enn en tredel av samtlige styremedlemmer. Strengere stemmeregler kan fastsettes i vedtektene.

7.11 Styrets årsberetning

I årsberetningen skal det gis opplysninger om forhold som er viktige for å bedømme selskapsstilling og resultat av virksomheten og som ikke fremgår av resultatregnskap og balanse, samt andre forhold av vesentlig betydning for selskapet, selv om de er inntrådt etter regnskapsårets slutt.

Hvis det er skjedd endringer i lånerenter eller lånebetingelser, eller hvis lån er avtalt eller oppsagt, skal det redegjøres for dette med styrets bedømmelse av hvilken betydning dette kan få for selskapet og aksjonærene. Det skal også spesielt redegjøres for større utførte, bestilte eller påtenkte vedlikeholdsarbeider eller nyervervelser.

Videre skal det i årsberetningen inntas oppgave over antallet omsatte aksjeposter.

Antallet aksjonærer som ikke bor i eiendommen og antall leiligheter hvor fremleieadgang er meddelt, skal oppgis i årsberetningen.

7.12 Forretningsfører

Selskapet skal ha en forretningsfører med mindre annet er fastsatt i vedtektene. Styret inngår avtaler om forretningsførsel. Avtalen kan sies opp med opp til seks måneders varsel, med mindre kortere frist er avtalt.

7.13 Habilitet for styremedlemmer og forretningsfører

Et styremedlem må ikke delta i behandlingen eller avgjørelsen av spørsmål som har slik særlig betydning for egen del eller for noen nærstående at medlemmet må anses for å ha fremtredende personlig eller økonomisk særinteresse i saken. Det samme gjelder for daglig leder.

Et styremedlem eller forretningsfører må heller ikke delta i en sak om lån eller annen kreditt til seg selv eller om sikkerhetsstillelse for egen gjeld

8 Revisjon

8.1 Revisjon

Selskapet skal ha en eller flere statsautoriserte eller registrerte revisorer, som velges av generalforsamlingen. Revisor skal avgi revisjonsberetning til generalforsamlingen hvert regnskapsår.

HUSORDENSREGLER

FOR

FOLKVANG BOLIGSELSKAP AS

Vedtatt på ordinært generalforsamling 13.05.02

Endret på ordinær generalforsamling 23.05.06, 10.05.07, 08.05.12, 14.05.13, 07.05.14, 27.04.2022, 23.05.2024 og 25.05.2025

Aksjonærene plikter å overholde følgende husordensregler:

1. Orden og bruk av leilighet

1.1 Rotid

Det skal være ro i gården, herunder i leilighetene og fellesarealene, fra kl. 23.00 til 07.00.

Banking, støyende vedlikeholdsarbeider, musikkøvelser eller lignende aktiviteter skal ikke finne sted etter kl. 22.00 på hverdager og før kl. 10.00 eller etter kl. 16.00 på lør-, søn-, hellig- og høytidsdager.

Også utenom de angitte tider bør det utvises hensyn, slik at støyende aktiviteter til minst mulig grad er til sjenanse for andre beboere.

1.2 Husdyrhold

Beboere kan eie en stk hund eller en stk inne katt, så lenge det ikke er en støybelastning, ulempe eller sjenanse for andre beboere.

Lufting av dyr i bakgårdene er tillatt så lenge dyret holdes i bånd og under kontroll. Dyreeier plikter å fjerne avføring umiddelbart og vise hensyn til øvrige beboere. Det er ikke tillatt å bruke bakgårdene som fast oppholdssted for dyrene.

1.3 Nabovarsel

Dersom det ved bestemte anledninger skal drives støyende arbeid, selskapeligheter eller lignende, skal det henges opp nabovarsel minimum 3 dager i forveien.

2. Orden og bruk av balkonger

Balkonger eller vinduer skal ikke brukes til lufting eller risting av tøy eller sengeklær.

Aksjonærene plikter å fjerne snø og is fra egen balkong.

3. Orden og bruk av innvendige fellesarealer

3.1 Dører

Felles inngangsdør og dør til boder og andre fellesarealer skal alltid holdes låst.

3.2 Trapperom og ganger

Det er ikke tillatt å plassere eller oppbevare gjenstander i trapperom eller ganger (for eksempel barnevogner, sko, søppel, sykler og lignende). Om noe blir plassert her, vil gjenstandene bli fjernet.

Trapperom skal ikke brukes til lufting eller risting av tøy.

3.3 Vaskerier og tørkeplasser

Styret kan sette opp instruks vedrørende bruk av vaskerier og tørkeplasser, se oppslag i vaskeriene.

3.4 Søppelrom

Avfall sorteres i de respektive kildesorteringsposene, og pakkes behørig inn før det legges i beholderne i søppelrommet. Søl omkring søppelbeholderne må unngås.

Det er kun vanlig husholdningsavfall som kan legges i beholderne i søppelrommet. Papir, glass og metall skal sorteres i egne duner.

3.5 Diverse

Aksjonærene plikter å slukke lyset etter seg i fellesrom som fellesvaskeri og boder.

Bruk av levende lys eller fyrstikker er forbudt i fellesrom og boder.

Det er ikke tillatt å lufte gjennom leilighetenes inngangsdører.

3.6 Renhold og vedlikehold

Dersom beboers oppussing eller bruk forårsaker mer slitasje, støv og skitt enn normalt, er beboer selv ansvarlig for at dette utbedres og rengjøres.

4. Orden og bruk av utvendige fellesarealer

4.1 Biler, motorsykler og mopeder

Biler og andre kjøretøyer skal ikke parkeres på gårdsplassen, i stikkveiene eller på plenen.

Mopeder kan parkeres i sykkelbodene dersom de trilles ut og inn av gårdsrommet.

4.2 Ballspill

Ballspill er ikke tillatt i bakgårdene eller på gårdsplassen.

4.3 Diverse

Beplantning og plener skal behandles med forsiktighet.

Foring av fugler er ikke tillatt da dette trekker rotter og mus til eiendommen.

5. Ansvarsbestemmelser

Aksjonærene blir erstatningspliktige for skade som oppstår som følge av uaktsomme brudd på husordensreglene, eller annen mangel på aktsomhet. Aksjonærene er også ansvarlige for at husordensreglene blir overholdt av andre personer, herunder fremleietakere, som er gitt adgang til leiligheten eller eiendommen for øvrig.

6. Generelt

Skilt, plakater, antenner, flaggstenger, markiser etc. kan kun settes opp etter skriftlig godkjenning fra styret.

Meldinger fra styret ved rundskriv, oppslag eller lignende gjelder på samme måte som husordensreglementet.

Beboerne plikter ellers å utvise godt naboskap.

Henvendelser til styret i anledning husordensreglene skal skje skriftlig.

PROTOKOLL FRA ORDINÆR GENERALFORSAMLING FOLKVANG BOLIGSELSKAP AS

Ordinær generalforsamling 2025 ble avholdt uten fysisk møte.
Alle aksjonærer fikk mulighet til å avgi sine stemmer på internett eller på papirskjema.
Avstemmingen ble avsluttet 25.05.2025 kl 24:00.

Konstituering

Registrering og godkjenning av møtedeltagere og fullmakter

Det var 48 aksjonærer som hadde sendt inn skjemaer digitalt, som representerte totalt 762 aksjer. En aksjonærer la stemmeskjema i styrets postkasse. Totalt var 762 av 4 548 aksjer representert på generalforsamlingen.

Valg av møteleder og møterefere

Rune Dybvik ble valgt til møteleder og referent.

Godkjenning av innkalling og sakliste

Innkalling og sakliste ble godkjent.

Valg av 2 aksjonærer til å undertegne protokollen sammen med møteleder

Torstein Husø Søvik og Kai Rune Mathisen ble valgt til å undertegne protokollen sammen med møteleder.

Følgende saker ble behandlet:

1. Styrets årsrapport for 2024

Styrets årsrapport ble tatt til orientering.

2. Årsregnskap og revisjonsberetning for 2024

Årsregnskap og revisjonsberetning var sendt ut sammen med innkallingen til generalforsamlingen. Det fremlagte resultatregnskap og balanse ble fastsatt som sameiets regnskap for 2024. Regnskapet viser et underskudd på kr. 645 696 og en egenkapital på kr 162 848 522.

Det fremlagte resultatregnskap og balanse ble fastsatt som selskapets regnskap for 2024.

Revisjonsberetningen ble tatt til etterretning.

3. Fastsettelse av styrets honorar for 2024

Generalforsamlingen fastsatte styrets honorar til kr. 250 000,- til intern fordeling slik styret selv beslutter.

4. Lufting av dyr i bakgårdene – forslag om endring i husordensreglene – punkt 1.2

Det ble først stemt over om man skal legge inn noen av de foreslåtte endringene:

- 656 aksjer stemte for styret sitt forslag om å endre husordensreglene.
- 90 aksjer stemte i mot styret sitt forslag om å endre husordensreglene.
- 16 aksjer stemte blankt.

Det betyr at det er flertall for å legge inn en av endringene i husordensreglene. Generalforsamlingen stemte så over de to alternativene som lå til grunn fra styret.

Folkvang Boligselskap AS

- 464 aksjer stemte for alternativ 1
- 298 aksjer stemte for alternativ 2
- 0 aksjer stemte blankt.

Vedtak:

Følgende tekst legges inn i punkt 1.2 i husordensreglene:

«Lufting av dyr i bakgårdene er tillatt så lenge dyret holdes i bånd og under kontroll. Dyreeier plikter å fjerne avføring umiddelbart og vise hensyn til øvrige beboere. Det er ikke tillatt å bruke bakgårdene som fast oppholdssted for dyrene.»

4. Budsjett 2025

Budsjettet ble vedtatt som fremlagt. Felleskostnader ble økt med 6% 01.01.2025. Budsjettet forutsetter ingen økninger utover dette.

6. Valg

Etter saken om valg er styret og valgkomité som følger:

Styret:

Styreleder:	Torstein Husø	Valgt for 2 år i 2024
Styremedlem:	Anna Polec	Valgt for 2 år i 2024
Styremedlem:	Veronica Miljeteig	Valgt for 2 år i 2024
Styremedlem:	Kristina Kvalvik	Valgt for 2 år i 2025
Styremedlem:	Ola Haram	Valgt for 2 år i 2025
Varamedlem:	Even Beylegaard	Valgt for 1 år i 2025
Varamedlem:	Alexander Lauritzen	Valgt for 1 år i 2025

Valgkomité:

Valgkomitémedlem:	Ida Christensen	Valgt for 2 år i 2024
Valgkomitémedlem:	Karoline Fjellstad	Valgt for 2 år i 2025

.....

Stemmeskjemaer ble gjennomgått av møteleder og protokollvitner. Protokollen er satt opp basert på de innsendte stemmeskjemaer og deretter signert elektronisk via Bank.ID. Fristen for å sende inn stemmeskjemaer utløp 25.05.25 kl 24:00.

Kai Rune Mathisen /S/
Protokollvitne

Rune Dybvik /S/
Møteleder

Torstein Husø Søvik /S/
Protokollvitne



ORDINÆR GENERALFORSAMLING

FOLKVANG BOLIGSELSKAP AS



Frist

Frist for å avgi stemme
25.05.2025
Klokken 24:00



Møtested

Digitalt på Microsoft Forms
Scan QR-kode, eller bruk linken for å
komme inn på skjemaet:



Innkalling til ordinær generalforsamling i Folkvang Boligselskap AS

Tid: Avstemmingsskjema er åpent fra nå og frem til 25.05.2025 – KL 24:00

Sted: Elektronisk via Microsoft Forms – se link og mer informasjon i informasjonsarket, som følger med innkallingen.

Merk at dersom vi ikke har deres mail vil stemmeskjema følge med i innkallingen, som kan leveres i styrets postkasse. Alternativt kan man scanne QR-koden på informasjonsarket og stemme digitalt

Konstituering

- Registering av møtedeltakere og godkjenning av fullmakter
- Valg av møteleder og møtereferent
- Godkjenning av innkalling og saksliste
- Valg av minst 2 aksjonær til å underskrive protokollen sammen med møteleder

Følgende saker skal behandles

1. Styrets årsrapport for 2024
2. Årsregnskap og revisjonsberetning for 2024
3. Fastsettelse av styrets honorar for 2024
4. sak fra styret: Lufting av dyr i bakgårdene – forslag om endring i husordensreglene – punkt 1.2
5. Budsjett 2025, herunder fastsettelse av felleskostnader
6. Valg

Oslo, 14.05.2025

på vegne av styret i Folkvang Boligselskap AS

ENQVIST BOLIGFORVALTNING AS

Vedlegg

- | | |
|--|--------------|
| • Styrets årsrapport | Side 2 - 4 |
| • Årsregnskap og revisjonsberetning for 2024 | Side 5 - 15 |
| • Styrets budsjett for 2025 | Side 16 |
| • Saksvedlegg til sak 4 | Side 17 |
| • Valgkomiteens innstilling | Side 18 - 20 |

STYRETS ÅRSRAPPORT FOR 2024

1. STYRET

Styret har i perioden bestått av:

Styreleder Torstein Steen Søvik Husø

Styremedlem Kristina Kvalvik
Styremedlem Veronica Miljeteig
Styremedlem Anna Polec
Styremedlem Ola Haram

Varamedlem Even Beylegaard
Varamedlem Alexander Lauritzen

2. GENERELT

Forretningsførsel og revisjon

Forretningsførselen er i samsvar med kontrakt utført av Enqvist Boligforvaltning AS. Kontaktperson hos forretningsfører er Rune Dybvik.

Boligaksjeselskapets revisor er Lars Harald Brinchmann.

3. GENERELT OM BOLIGAKSJESELSKAPET

Boligaksjeselskapet består av 3 aksjeleiligheter der det drives næring og 285 aksjeleiligheter som har boligformål og 1 aksjeleilighet som brukes til kontor for boligaksjeselskapets vaktmester.

Folkvang Boligselskap AS er registrert i foretaksregisteret med organisasjonsnummer 933773183 og ligger i Oslo kommune. Selskapet er organisert etter de bestemmelser som følger av aksjeloven og har til formål å drive eiendommen i samråd med og til beste for aksjonærene.

Forsikring

Selskapet er forsikret hos Gjensidige. Forsikringen er en fullverdidekning inkludert styreansvarsforsikring, forsikring mot husleietap, ansvar som huseier og rettshjelp. Polisenummeret er 81666967. Egenandelen er kr 6.000,-. Ved naturskade er egenandelen kr. 10 000,-.

Forsikringen omfatter også bygningsmessige endringer som den enkelte aksjeeier gjør inne i boligen, men ved betydelig standardheving som vil påvirke fullverdigrunnlaget, må selskapet varsles.

Den enkelte aksjeeier må selv sørge for egen innboforsikring som dekker eget innbo og løsøre, idet dette ikke er omfattet av boligselskapets forsikring. Alle skader skal meldes til vaktmester for vurdering. Vaktmester melder deretter skader videre til forsikringsselskapet.

HMS

Boligselskap er definert som virksomhet og skal derfor ha internkontrollvirksomhet, i henhold til internkontrollforskriften av 6. desember 1996. Boligselskapets internkontroll skal blant annet omfatte kontrollsystem og oppfølging av brannvern, byggherreforskrifter ved byggeanleggsarbeid, lekeplasser og med elektrisk anlegg og elektrisk utstyr mm. Boligselskapets forpliktelser følger av oppstillingen av relevante regelverk i internkontrollforskriftens § 5 med underliggende forskrifter.

Brannsikringsutstyr

I henhold til forskrift om brannforebygging § 7 skal det være installert røykvarsler og brannslukkingsapparat eller brannslange i alle boligene og utstyret skal kontrolleres ved funksjonsprøve eller ettersyn. Eier har ansvaret for at utstyret er til stede og fungerer, og styret forutsetter at eier selv sørger for slik funksjonskontroll og slikt ettersyn som leverandørens anvisninger krever. Dersom utstyret er defekt, må eier sørge for at det byttes omgående.

4. EIERSKIFTER

Aksjer tilhørende 35 boliger har skiftet eier i 2024.

Ved årsskiftet var det 11 eiere som hadde annen adresse enn Folkvang, der det ikke var registret utleie. Det tyder på at disse er utleid, men at leietaker ikke er meldt inn til styret.

5. STYRETS ARBEID I 2024

Styret utfører den daglige ledelsen av selskapet, som består av økonomistyring, kontroll, behandling av eierskifter og henvendelser fra beboere i samarbeid med forretningsfører. Det gjennomføres også driftsmøter med driftsleder for både løpende og planlagt vedlikehold for å ivareta og sikre bygningsmasse.

Det er avholdt 8 styremøter i 2024, hvor henvendelser fra beboere, innhenting av priser i forbindelse med vedlikeholdsplan og planlegging av aktiviteter blir gjennomgått.

Vi har som tidligere år sett på muligheter for å redusere kostnadene. Det har blitt forhandlet ny avtale for internett med bedre betingelser. Det ble også inngått en ny avtale med Kleiva AS for trappevask av oppganger. Videre har vi også inngått gartner avtale med grønt miljø. Det har også blitt montert porter og callinganlegg for tilhørende leiligheter i Brettevilles gate 13 og 21. Arbeidet med nødvendig vedlikehold har blitt gjennomført i regi av vår driftsleder Michal.

6. KOMMENTARER TIL REGNSKAP OG BUDSJETT

Årsregnskapet 2024

Årsregnskapet for 2024 er vedlagt innkallingen. For nærmere detaljer viser vi til spesifikasjoner i regnskap og noter.

Budsjett 2025

Styret har utarbeidet budsjett for boligaksjeselskapet for 2025. Felleskostnader ble økt med 6% fra 01.01.2025. Budsjettet forutsetter ingen økninger utover dette.

Oslo, den 12.05.2025

Styret i Folkvang Boligselskap AS

Resultatregnskap

Folkvang Boligselskap AS

	Note	Regnskap 2024	Budsjett 2024	Regnskap 2023
Driftsinntekt. og driftskostn.				
Felleskostnader		12 825 541	12 829 000	12 671 922
Andre inntekter	2	938 007	846 128	896 621
Sum driftsinntekter		13 763 548	13 675 128	13 568 543
Styrehonorar		250 000	250 000	250 000
Andre personalkostnader	3	1 415 152	1 442 389	1 250 224
Avskrivninger		2 857 252	2 889 000	3 809 155
Kommunale avgifter		2 398 701	2 395 500	2 052 357
Vedlikehold	4	1 383 086	1 200 000	859 105
Kollektiv avtale TV/bredbånd		697 581	735 134	700 128
Driftskostnader	5	1 537 469	1 902 563	1 846 953
Honorarer	6	394 426	401 472	406 692
Forsikring		838 467	827 450	766 826
Andre kostnader	7	57 088	55 500	40 571
Sum driftskostnader		11 829 223	12 099 008	11 982 010
Driftsresultat		1 934 326	1 576 120	1 586 533
Finansinntk. og finanskostn.				
Finansinntekter	8	100 101	5 000	78 940
Finanskostnader	9	2 680 122	2 645 000	2 274 517
Netto finansresultat		-2 580 021	-2 640 000	-2 195 577
Årets resultat		-645 696	-1 063 880	-609 044
Overføringer				
Overført annen egenkapital		-645 696	0	-609 044
Sum overføringer		-645 696	0	-609 044

Balanse

Folkvang Boligselskap AS

	Note	2024	2023
EIENDELER			
Varige driftsmidler		164 156 369	167 013 621
Sum anleggsmidler	10	164 156 369	167 013 621
Omløpsmidler			
Kundefordringer		28 880	30 756
Forskuddsbet. kostnader		362 640	330 771
Andre fordringer		802	45 686
Bankinnskudd mv.	11	7 630 728	6 890 511
Sum omløpsmidler		8 023 050	7 297 723
Sum eiendeler		172 179 419	174 311 344
EGENKAPITAL OG GJELD Egenkapital			
Aksjekapital		453 200	453 200
Overkursfond		126 395 322	127 041 017
Sum egenkapital	12	126 848 522	127 494 217
Gjeld			
Langsiktig gjeld		44 405 222	45 872 832
Sum langsiktig gjeld	13	44 405 222	45 872 832
Kortsiktig gjeld			
Forskudd fra kunder		186 530	175 357
Leverandørgjeld		226 994	191 204
Påløpte kostnader		358 143	439 538
Annen kortsiktig gjeld	14	154 008	138 195
Sum kortsiktig gjeld		925 675	944 294
Sum gjeld		45 330 897	46 817 126
Sum egenkapital og gjeld		172 179 419	174 311 344
Pantstillelser		44 405 222	45 872 832

OSLO, 31.12.2024 /
Styret for Folkvang Boligselskap AS

Torstein Steen Søvik Husø
Styrets leder

Ola Haram
Styremedlem

Anna Polec
Styremedlem

Kristina Kvalvik
Styremedlem

Veronica Aamodt Miljeteig
Styremedlem

Note 1 Regnskapsprinsipper

Generelt

Regnskapet er utarbeidet i overensstemmelse med regnskapsloven og god regnskapsskikk i Norge. Regnskapet bygger på historisk kost-prinsippet. Inntekter er inntektsført når de er opptjent. Kostnader sammenstilles med og kostnadsføres med tilhørende inntekt.

Vurderingsregler

Kortsiktige fordringer/gjeld er vurdert til laveste/høyeste av pålydende og virkelig verdi.

Fortsatt drift

Regnskapet er satt opp under forutsetningen om fortsatt drift.

Note 2 Andre inntekter

	Regnskap 2024	Budsjett 2024	Regnskap 2023
Leieinntekter ikke oppgavepliktig	28 800	15 000	21 600
Utleie vaktmesterleilighet - Vipps 558187	82 985	65 000	69 313
Vaskeri	92 646	60 000	78 395
Ved til bålpanna #662865 vipps	246	0	0
Nøkkelbrikke- salg #662863 vipps	19 570	6 000	7 315
Bredbånd	713 761	700 128	695 232
Andre inntekter	0	0	24 767
Sum	938 007	846 128	896 621

Note 3 Personalkostnader

	Regnskap 2024	Budsjett 2024	Regnskap 2023
Fastlønn	989 230	973 138	804 207
Overtid 50%	13 079	63 898	79 413
Etterbetaling timer	2 167	18 284	11 392
Feriepenger	133 845	126 639	120 909
Trekkpliktig	0	4 699	0
Forsikringer	44 247	51 693	49 653
Ulykkesforsikring	0	158	0
Ikke I Brukannen Fordel I Arbeidsforhold	142	0	0
Motpost ulykkesforsikring	-142	-4 858	0
Arbeidsgiveravgift	180 746	190 882	168 681
Arb.giv.avg.Avsatt lønn/honorar	2 036	17 856	16 341
Arb.giv.avg av pål. feriepenger	16 836	0	0
Pensjon	27 224	0	0
Ikke I Brukannen Kostnadsgodtgjørelse	41	0	0
Andre sosiale kostnader*	5 700	0	-372
Sum	1 415 152	1 442 389	1 250 224

Selskapet har hatt 2 fulltidsansatte vaktmestere, men hadde per 31.12.24 kun 1 en fulltidsansatt vaktmester . Det er etablert OTP- og AFP- ordning for den ansatte. Det er ikke gitt lån til styremedlemmer eller ansatte. Styrehonoraret kostnadsføres i det år det blir vedtatt.

*Andre sosiale kostnader gjelder mobilforsikring på telefonen til vaktmester, samt styremiddag

Note 4 Vedlikehold

	Regnskap 2024	Budsjett 2024	Regnskap 2023
Vedlikehold bygning utv.	20 767	0	76 972
Vedlikehold utearealer	263 952	0	128 455
Vedlikehold bygning innv.	5 334	0	59 630
Vedlikehold vaskeri	16 400	0	49 767
Utleieleiligheten/vaktmesterleiligheten	2 676	0	69 059
Vedl. nøkler, låser, skilt m.m.	105 334	0	43 477
Vedlikehold porter	449 311	0	0
Vedlikehold VVS	152 970	0	113 328
Egenandel forsikring	12 000	0	34 000
Vedlikehold elektro	58 583	0	75 628
Vedlikehold, drift parkering	0	0	25 375
Vedl.hold ventilasjon	22 230	0	21 375
Brannsikkerhet, sprinkling m.m.	162 136	0	56 042
Vedl./drift fyringsanlegg	109 253	0	99 587
Diverse vedlikehold	2 141	1 200 000	6 411
Sum	1 383 086	1 200 000	859 105

Note 5 Driftskostnader

	Regnskap 2024	Budsjett 2024	Regnskap 2023
Strøm fellesanlegg	313 754	410 000	360 952
Fyring strøm - anl 439358 991845F01	914 491	1 100 000	1 056 747
Fyring - vedlikehold og	0	100 000	0
Renhold	47 237	20 000	96 069
Matter	65 212	66 324	61 883
Containere- annen renovasjon	105 260	100 000	166 069
Skadedyrkontroll	7 589	10 000	7 693
Snebrøyting, strøing, m.m.	2 952	0	2 646
Motordrevet Verktøy - Bensin	7 494	4 000	8 667
NORIK - årslisenser	13 125	13 239	12 609
Arbeidsklær/verneutstyr	8 855	10 000	3 854
Maskiner og utstyr (uaktivert)	16 108	16 000	33 577
Vaktmestertjenester	7 969	0	0
Dugnad	3 642	6 000	5 457
Data- Og Kontorutstyr	449	14 000	12 835
Administrasjon	0	2 000	0
Telefon	8 739	8 000	7 185
Hjemmeside/internett	4 048	20 000	1 000
Porto	0	3 000	5 399
Driftskostnader kjøretøy/maskiner	10 275	0	4 311
Km.godtgjørelse	270	0	0
Sum	1 537 469	1 902 563	1 846 953

Note 6 Honorarer

	Regnskap 2024	Budsjett 2024	Regnskap 2023
Revisjon	31 500	46 000	53 500
Forretningsførsel	335 550	335 536	319 558
Andel systemkostnader	3 350	0	0
Beboerportal	18 935	18 936	18 034
Honorar juridisk bistand	5 091	0	15 600
Sms-utsendelser	0	1 000	0
Sum	394 426	401 472	406 692

Note 7 Andre kostnader

	Regnskap 2024	Budsjett 2024	Regnskap 2023
Kontingenter	4 800	4 500	4 500
Styre- og årsmøter	0	5 000	375
Styreutgifter	0	5 000	0
Bankomkostninger	34 494	16 000	13 798
EHF-fakturagebyr	16	0	0
Purre-/inkasso-Omkostninger	272	0	0
Diverse kostnader	17 505	25 000	21 892
Øreavrounding	0	0	6
Sum	57 088	55 500	40 571

Note 8 Finansinntekter

	Regnskap 2024	Budsjett 2024	Regnskap 2023
Renteinntekter kunder	2 886	0	2 440
Bankrenter	15 770	5 000	8
Andre finansinntekter	81 444	0	76 492
Sum	100 101	5 000	78 940

* Andre finansinntekter gjelder utbytte fra Gjensidigestiftelsen.

Note 9 Finanskostnader

	Regnskap 2024	Budsjett 2024	Regnskap 2023
Renter Lån 8398.72.16673	1 240 932	1 207 000	1 045 237
Renter Lån 8398 71 33816	104 173	108 000	97 162
Renter Lån 8398.72.16681	595 812	591 000	501 234
Renter lån 8398.71.89528	739 205	739 000	630 884
Sum	2 680 122	2 645 000	2 274 517

Note 10 Varige driftsmidler

	Regnskap 2024	Regnskap 2023
Bygninger og tomter	150 000 000	150 000 000
Prosjekter	14 131 671	16 982 749
Anleggsmaskiner	24 698	30 872
Sum	164 156 369	167 013 621

Styret anser årets vedlikehold som tilstrekkelig for å opprettholde bygningens verdi. Bygninger og tomter avskrives ikke. Se egen og mer detaljert note bakerst i notene.

Note 11 Bankinnskudd

	Regnskap 2024	Regnskap 2023
9666.01.44495	3 541 031	6 826 006
DNB 5076.09.00521	15 354	15 347
1506 01 19586 vaktmester konto dnb	19 805	3 581
BB 96660173703 Sparekonto	4 008 962	0
9666 01 48059 skatt	45 576	45 576
Sum	7 630 728	6 890 511

Note 12 Egenkapital

	Aksje-kapital	Overkurs-fond	Sum Egenkapital
Saldo 01.01.	453 200	127 041 017	127 494 217
Årets resultat	-	-645 696	-645 696
Egenkapital pr 31.12	453 200	126 395 322	126 848 522

Aksjekapital

Selskapets aksjekapital er på kr 454 800, fordelt på 4 548 aksjer hver pålydende 100,-. I regnskapet er aksjekapitalen for vaktmesterleiligheten trukket ut. Ingen aksjonær eier mer enn 5% av aksjene.

Årets resultat for 2024 er ført mot overkursfond.

	Antall aksjonærer	Antall aksjer	Sum aksjer	Aksjekapital
Næringslokale	1	90	90	9 000
Næringslokaler	2	40	80	8 000
To-roms leiligheter	258	16	4 128	412 800
Ett-roms leiligheter	25	10	250	25 000
Samlet antall aksjer/aksjekapital			4 548	454 800
Vaktmesterleilighet nr 11	1	16	-16	-1 600
Bokført aksjekapital			4 532	453 200
Kostpris for egen leilighet utgjør				6 250
Pålydende aksjeverdi for disse				-1 600
Netto differanse				4 650

Note 13 Langsiktig gjeld

	Regnskap 2024	Regnskap 2023
Lån. Nr 8398.72.16673 Handelsbanken Rentesats 31.12.24: 5,95%, tatt opp i 2022 - innfris 2045 kr 17 599 933,- forfaller mer enn 5 år etter balansedagen	20 608 143	21 103 223
Lån. Nr 8398.71.33816 Handelsbanken Rentesats 31.12.24: 5,95%, tatt opp i 2009 - innfris 2030 Kr 172 819,- forfaller mer enn 5 år etter balansedagen	1 655 733	1 904 083
Lån. Nr 8398.72.16681 Handelsbanken Rentesats 31.12.24: 5,95%, tatt opp i 2022 - innfris 2045 kr 8 438 684 - forfaller mer enn 5 år etter balansedagen	9 881 021	10 118 401
Lån. Nr 8398.71.89528 Handelsbanken Nom. rentesats 31.12.24: 5,95%, tatt opp i 2020 - innfris 2041 Kr 9 339 526,- forfaller mer enn 5 år etter balansedagen	12 260 325	12 747 125
Sum	44 405 222	45 872 832
Sum tinglyste pantedokumenter fra Handelsbanken	60 000 000	60 000 000
Bokført gjeld som er sikret ved pant utgjør	44 405 222	45 872 832
Balanseført verdi av de pantsatte eiendelene utgjør	150 000 000	150 000 000

Note 14 Annen kortsiktig gjeld

	Regnskap 2024	Regnskap 2023
Trukket fagforeningskontingent	0	1 285
Påløpt arbeidsgiveravgift på feriepenger	19 109	16 002
Skyldig feriepenger	134 899	120 909
Sum	154 008	138 196

Note 15 Disponible midler

	Regnskap 2024
A. Disponible midler 01.01	6 353 428
B. Endringer disponible midler:	
Årets resultat	-645 696
Tilbakeføring av avskrivninger	2 857 252
Avdrag langsiktig gjeld	-1 467 610
C. Disponible midler 31.12	7 097 375
Årets endring i disponible midler	743 946
Spesifikasjon av disponible midler:	
Omløpsmidler	8 023 050
- Kortsiktig gjeld	925 675
= Disponible midler 31.12	7 097 375

Disponible midler viser boligselskapet sin likviditet ved årsslutt, og endringen i disponible midler i året. Boligselskapet må til enhver tid ha tilstrekkelig likviditet til å dekke sine løpende kostnader og forpliktelser.

Note 10 Varige driftsmidler

	Regnskap 2024	Regnskap 2023
Bygninger og tomter	150 000 000	150 000 000
Prosjekter	14 131 671	16 982 749
Anleggsmaskiner	24 698	30 782
Sum	164 156 369	167 013 531

Styret anser årets vedlikehold som tilstrekkelig for å opprettholde bygningens verdi.

Bygninger og tomter avskrives ikke.

	Traktor	Gress- klipper	Feie-kost	Kontor maskiner	Andre anleggs- maskiner	Sum Maskiner og utstyr	Prosjekter	Tomt	Sum
Anskaffelseskost 01.01	964 095	20 000	33 609	55 590	37 549	1 110 843	94 223 738	150 000 000	245 334 581
Årets tilgang (bakhagen)	-	-	-	-	-	-	-	-	-
Årets avgang	-	-	-	-	-	-	-	-	-
Anskaffelseskost 31.12	964 095	20 000	33 609	55 590	37 549	1 110 843	94 223 738	150 000 000	245 334 581
Akkum avskrivn. 01.01	933 223	20 000	33 609	55 590	37 549	1 079 971	77 240 989	-	78 320 960
Årets avskrivninger	6 174	-	-	-	-	6 174	2 851 078	-	2 857 252
Akkum. avskrivn. 31.12	939 397	20 000	33 609	55 590	37 549	1 086 145	80 092 067	-	81 178 212
Bokført verdi 31.12	24 698	-	-	-	-	24 698	14 131 671	150 000 000	164 156 369

Avskrivningsplan (saldometoden)	20 %	20 %	20 %	20 %	20 %		25 %	0 %	
---------------------------------	------	------	------	------	------	--	------	-----	--

Bygninger og tomter avskrives ikke

Det avsettes ikke årlig til fremtidig vedlikehold av borettslagets bygninger. Vedlikehold blir kostnadsført i resultatregnskapet det året det er påkrevd.

Gjennomført vedlikehold anses å være tilstrekkelig for å oppveie verdiforringelse av bygningene.

Oppgradering av bakhagen er aktivert (dvs registrert som en eiendel i regnskapet), men ikke avskrevet i 2024 siden prosjektet ikke er ferdigstilt.

Andelen av prosjekter som er aktivert, men ikke avskrevet i 2024 utgjorde kr 5 578 437

LARS HARALD BRINCHMANN
STATSAUTORISERT REVISOR / SIVILØKONOM BI
Org.nr. 862 424 212 MVA
Medlem av Den norske Revisorforening

Til generalforsamlingen i
Folkvang Boligselskap AS

Oslo, 7. mai 2025

14769 12136

Uavhengig revisors beretning – uttalelse om revisjonen av årsregnskapet 2024

Konklusjon

Jeg har revidert årsregnskapet for Folkvang Boligselskap AS som viser et underskudd på - NOK 645.696.

Årsregnskapet består av balanse per 31. desember 2024, resultatregnskap for regnskapsåret avsluttet per denne datoen og noter til årsregnskapet, herunder et sammendrag av viktige regnskapsprinsipper.

Etter min mening

- oppfyller årsregnskapet gjeldende lovkrav
- gir årsregnskapet et rettviseende bilde av boligselskapets finansielle stilling per 31. desember 2024 og av dets resultat for regnskapsåret avsluttet per denne datoen i samsvar med regnskapslovens regler og god regnskapsskikk i Norge.

Grunnlag for konklusjonen

Jeg har gjennomført revisjonen i samsvar med de internasjonale revisjonsstandardene International Standards on Auditing (ISA-ene). Mine oppgaver og plikter i henhold til disse standardene er beskrevet i *Revisors oppgaver og plikter ved revisjon av årsregnskapet*. Jeg er uavhengig av boligselskapet slik det kreves i lov og forskrift, og har overholdt mine øvrige etiske forpliktelser i samsvar med disse kravene. Etter min oppfatning er innhentet revisjonsbevis tilstrekkelig og hensiktsmessig som grunnlag for min konklusjon.

Styret og forretningsførers ansvar for årsregnskapet

Styret og forretningsfører er ansvarlig for å utarbeide årsregnskapet og for at det gir et rettviseende bilde i samsvar med regnskapslovens regler og god regnskapsskikk i Norge. Styret og forretningsfører er også ansvarlig for slik intern kontroll som den finner nødvendig for å kunne utarbeide et årsregnskap som ikke inneholder vesentlig feilinformasjon, verken som følge av misligheter eller utilsiktede feil. Ved utarbeidelsen av årsregnskapet må styret og forretningsfører ta standpunkt til boligselskapets evne til fortsatt drift og opplyse om forhold av betydning for fortsatt drift. Forutsetningen om fortsatt drift skal legges til grunn for årsregnskapet så lenge det ikke er sannsynlig at virksomheten vil bli avvirket.

Revisors oppgaver og plikter ved revisjonen av årsregnskapet

Mitt mål er å oppnå betryggende sikkerhet for at årsregnskapet som helhet ikke inneholder vesentlig feilinformasjon, verken som følge av misligheter eller utilsiktede feil, og å avgi en revisjonsberetning som inneholder min konklusjon. Betryggende sikkerhet er en høy grad av sikkerhet, men ingen garanti for at en revisjon utført i samsvar med ISA-ene, alltid vil avdekke vesentlig feilinformasjon som eksisterer. Feilinformasjon kan oppstå som følge av misligheter eller utilsiktede feil. Feilinformasjon blir vurdert som vesentlig dersom den enkeltvis eller samlet med rimelighet kan forventes å påvirke økonomiske beslutninger som brukerne foretar basert på årsregnskapet.

Som del av en revisjon i samsvar med ISA-ene, utøver jeg profesjonelt skjønn og utviser profesjonell skepsis gjennom hele revisjonen. I tillegg:

- identifiserer og vurderer jeg risikoen for vesentlig feilinformasjon i årsregnskapet, enten det skyldes misligheter eller utilsiktede feil. Jeg utformer og gjennomfører revisjonshandlinger for å håndtere slike risikoer, og innhenter revisjonsbevis som er tilstrekkelig og hensiktsmessig som grunnlag for min konklusjon. Risikoen for at vesentlig feilinformasjon som følge av misligheter ikke blir avdekket, er høyere enn for feilinformasjon som skyldes utilsiktede feil, siden misligheter kan innebære samarbeid, forfalskning, bevisste utelatelser, uriktige fremstillinger eller overstyring av intern kontroll.
- opparbeider jeg meg en forståelse av den interne kontroll som er relevant for revisjonen, for å utforme revisjonshandlinger som er hensiktsmessige etter omstendighetene, men ikke for å gi uttrykk for en mening om effektiviteten av boligselskapets interne kontroll.
- evaluerer jeg om de anvendte regnskapsprinsippene er hensiktsmessige og om regnskapsestimatene og tilhørende note opplysninger utarbeidet av styret og forretningsfører er rimelige.
- konkluderer jeg på hensiktsmessigheten av styret og forretningsførers bruk av forutsetningen om fortsatt drift ved avleggelsen av årsregnskapet, basert på innhentede revisjonsbevis, og hvorvidt det foreligger vesentlig usikkerhet knyttet til hendelser eller forhold som kan skape tvil av betydning om boligselskapets evne til fortsatt drift. Dersom jeg konkluderer med at det eksisterer vesentlig usikkerhet, kreves det at jeg i revisjonsberetningen henleder oppmerksomheten på tilleggsopplysningene i årsregnskapet, eller, dersom slike tilleggsopplysninger ikke er tilstrekkelige, at jeg modifierer min konklusjon om årsregnskapet og årsberetningen. Mine konklusjoner er basert på revisjonsbevis innhentet inntil datoen for revisjonsberetningen. Etterfølgende hendelser eller forhold kan imidlertid medføre at boligselskapet ikke fortsetter driften.

- evaluerer jeg den samlede presentasjonen, strukturen og innholdet i årsregnskapet, inkludert tilleggsopplysningene, og hvorvidt årsregnskapet gir uttrykk for de underliggende transaksjonene og hendelsene på en måte som gir et rettviseende bilde.

Jeg kommuniserer med styret blant annet om det planlagte omfanget av revisjonen og til hvilken tid revisjonsarbeidet skal utføres. Jeg utveksler også informasjon om forhold av betydning som jeg har avdekket i løpet av revisjonen, herunder om eventuelle svakheter av betydning i den interne kontrollen.

Oslo, 7. mai 2025



Lars Harald Brinchmann

Statsautorisert revisor

Budsjett 2025

Folkvang Boligselskap AS

	Budsjett	Regnskap
	2 025	2 024
Driftsinntekt. og driftskostn.		
Felleskostnader	13 598 965	12 825 541
Andre inntekter	904 580	938 007
Sum driftsinntekter	14 503 545	13 763 548
Styrehonorar	250 000	250 000
Andre personalkostnader	976 651	1 415 152
Avskrivninger	2 149 000	2 857 252
Kommunale avgifter	2 730 194	2 398 701
Vedlikehold	1 200 000	1 383 086
Kollektiv avtale TV/bredbånd	681 080	697 581
Driftskostnader	1 630 698	1 537 469
Honorarer	414 700	394 426
Forsikring	895 720	838 467
Andre kostnader	62 000	57 088
Sum driftskostnader	10 990 043	11 829 223
Driftsresultat	3 513 502	1 934 326
Finansinntk. og finanskostn.		
Finansinntekter	50 000	100 101
Finanskostnader	4 153 252	2 680 122
Netto finansresultat	-4 103 252	-2 580 021
Årets resultat	-589 750	-645 696
Beregning av likviditet 31.12.25	2 025	
Disponible midler 31.12.2025	7 097 375	
Budsjettetert resultat 2025	-589 750	
Avskrivninger 2025	2 149 000	
Avdrag 2025	-1 544 867	
Beregnet disponible midler 31.12.2025	7 111 758	

SAK 4 Lufting av dyr i bakgårdene – forslag om endring i husordensreglene – punkt 1.2

Flertallskrav: Alminnelig flertall

Bakgrunn for sak:

Styret har mottatt henvendelser fra beboere vedrørende lufting av hund og andre kjæledyr i boligaksjeselskapets bakgårder. Enkelte beboere opplever dette som en ulempe, blant annet på grunn av hensyn til barn, allergier, lukt og hygiene. Andre beboere mener det er praktisk og ønskelig å kunne lufte dyr i bakgårdene, så lenge det skjer under kontroll og med nødvendig hensyn.

Per i dag er ikke lufting av dyr eksplisitt regulert i boligaksjeselskapets husordensregler. For å sikre en tydelig praksis foreslår styret at generalforsamlingen tar stilling til om dette skal tillates, med visse vilkår, eller forbys helt.

Styrets vurdering:

Styret er opptatt av å balansere hensynet til dyreeiere med behovet for felles trivsel og trygghet i uteområdene. Styret anbefaler at det innføres en tydelig regel i husordensreglene punkt 1.2 som enten tillater eller forbyr lufting av dyr i bakgårdene, for å unngå misforståelser og konflikter.

Forslag til vedtak:

I stemmeskjema vil det votes først over om man skal legge inn enten alternativ 1, eller alternativ 2 i punkt 1.2 i husordensreglene, eller om man skal la husordensreglene være slik som de er. Dersom det får alminnelig flertall å legge inn en av de 2 alternativene vil det alternativet som får flest stemmer mellom alternativ 1 og 2 i neste votering bli lagt inn i boligaksjeselskapets husordensregler.

Alternativ 1:

Tillate lufting av dyr under visse vilkår:

«Lufting av dyr i bakgårdene er tillatt så lenge dyret holdes i bånd og under kontroll. Dyreeier plikter å fjerne avføring umiddelbart og vise hensyn til øvrige beboere. Det er ikke tillatt å bruke bakgårdene som fast oppholdssted for dyrene.

Alternativ 2:

«Lufting av dyr i bakgårdene er ikke tillatt. Dyreeiere henvises til offentlig tilgjengelige områder utenfor borettslagets eiendom.

Generalforsamlingen bes ta stilling til hvilket alternativ som skal vedtas.

Torstein Husø

Jeg heter Torstein Husø, arbeider som prosjektleder og forretningsutvikler innen Facility management. Jeg har vært styreleder i Folkvang boligselskap de to siste årene og ser frem til to nye år. I samarbeid med resten av styret, ønsker jeg alltid å finne gode, gjennomtenkte og langsiktige løsninger som gagnar fellesskapet i Folkvang.

Anna Polec

Mitt navn er Anna Polec, og jeg er en 43 år gammel alenemor til en livlig 4-åring. Siden 2017 har jeg bodd i Folkvang, hvor jeg også har vært engasjert i styrearbeid de siste fire årene, først som varamedlem og deretter som styremedlem.

Til daglig arbeider jeg som kreftforsker, og jeg har en brennende interesse for arkitektur, interiørdesign og kunst.

Jeg er svært glad i mennesker og setter stor pris på vårt nabolag. Med min bakgrunn og engasjement ønsker jeg å bidra til å skape gode hverdager og et trivelig bomiljø for alle beboere. Jeg ser frem til muligheten til å fortsette mitt arbeid i styret og håper på deres støtte for å kunne bidra videre til vårt fellesskap.

Veronica Aamodt Miljeteig

Jeg er utdannet siviløkonom og jobber som konsulent i Multiconsult, avdeling for på eiendomsledelse. Vi jobber bla. med FDV- og FM-rådgivning, LCC-analyser, eiendomsstrategier og Tidligere har jeg jobbet som controller og i bank, og har erfaring fra styrelederverv i sameiet der jeg bodde tidligere. Håper og tror jeg har noe positivt å bidra med inn i styret i Folkvang.

Even Beylegaard

Jeg heter Even, er 30 år, og har bodd i dette flotte fellesskapet i snart to år - sammen med min samboer Andrea. Vi trives godt, og jeg vil gjerne engasjere meg i å bidra til at Folkvang også i det videre er et stadig finere og mer trivelig sted å leve og bo. De nydelige uteområdene våre setter jeg særlig høyt.

Til daglig jobber jeg med offentlige anskaffelser i Oslo kommune, og er utdannet jurist. Jeg er samfunnsengasjert, og bryr meg om fellesskapet og naboers trivsel.

Alexander Lauritzen

Jeg er 36 år og har bodd i Folkvang i litt over tre år med min samboer. Jeg er siviløkonom, og jobber som seniorkonsulent innen økonomi. Jeg tenker at det hadde vært meget spennende og lærerikt å ha et styreverv, og vil veldig gjerne bidra litt ekstra til vårt fantastiske Boligselskap.

Ida Christensen

Jeg er en 38 år gammel kvinne som bor med datteren min på 17 år i Folkvang. Utdannet hjelpepleier, med stor interesse for arkitektur og interiørdesign, bærekraft og grønne rom. Mener at stedet man bor har en stor betydning for trivsel og identitetsskaping.

Karoline Fjellstad

Jeg er 37 år og bor med min samboer Magnus i Brettevilles gate 19. Jobber i Sunkost, som salgs- og butikkutvikler. Ved siden av jobben tar jeg en master i strategi ledelse og styring! Jeg er glad i å lage mat, reise og være sosial, og stortrives i Folkvang både med naboer, nabolag og bylivet rundt! Jeg har erfaring med å være i valgkomite fra mitt tidligere borettslag i Bodø.

PROTOKOLL FRA ORDINÆR GENERALFORSAMLING FOLKVANG BOLIGSELSKAP AS

Ordinær generalforsamling 2025 ble avholdt uten fysisk møte.
Alle aksjonærer fikk mulighet til å avgi sine stemmer på internett eller på papirskjema.
Avstemmingen ble avsluttet 25.05.2025 kl 24:00.

Konstituering

Registrering og godkjenning av møtedeltagere og fullmakter

Det var 48 aksjonærer som hadde sendt inn skjemaer digitalt, som representerte totalt 762 aksjer.
En aksjonærer la stemmeskjema i styrets postkasse. Totalt var 762 av 4 548 aksjer representert på generalforsamlingen.

Valg av møteleder og møterefere

Rune Dybvik ble valgt til møteleder og referent.

Godkjenning av innkalling og sakliste

Innkalling og sakliste ble godkjent.

Valg av 2 aksjonærer til å undertegne protokollen sammen med møteleder

Torstein Husø Søvik og Kai Rune Mathisen ble valgt til å undertegne protokollen sammen med møteleder.

Følgende saker ble behandlet:

1. Styrets årsrapport for 2024

Styrets årsrapport ble tatt til orientering.

2. Årsregnskap og revisjonsberetning for 2024

Årsregnskap og revisjonsberetning var sendt ut sammen med innkallingen til generalforsamlingen.
Det fremlagte resultatregnskap og balanse ble fastsatt som sameiets regnskap for 2024. Regnskapet viser et underskudd på kr. 645 696 og en egenkapital på kr 162 848 522.

Det fremlagte resultatregnskap og balanse ble fastsatt som selskapets regnskap for 2024.

Revisjonsberetningen ble tatt til etterretning.

3. Fastsettelse av styrets honorar for 2024

Generalforsamlingen fastsatte styrets honorar til kr. 250 000,- til intern fordeling slik styret selv beslutter.

4. Lufting av dyr i bakgårdene – forslag om endring i husordensreglene – punkt 1.2

Det ble først stemt over om man skal legge inn noen av de foreslåtte endringene:

- 656 aksjer stemte for styret sitt forslag om å endre husordensreglene.
- 90 aksjer stemte i mot styret sitt forslag om å endre husordensreglene.
- 16 aksjer stemte blankt.

Det betyr at det er flertall for å legge inn en av endringene i husordensreglene. Generalforsamlingen stemte så over de to alternativene som lå til grunn fra styret.

Folkvang Boligselskap AS

- 464 aksjer stemte for alternativ 1
- 298 aksjer stemte for alternativ 2
- 0 aksjer stemte blankt.

Vedtak:

Følgende tekst legges inn i punkt 1.2 i husordensreglene:

«Lufting av dyr i bakgårdene er tillatt så lenge dyret holdes i bånd og under kontroll. Dyreeier plikter å fjerne avføring umiddelbart og vise hensyn til øvrige beboere. Det er ikke tillatt å bruke bakgårdene som fast oppholdssted for dyrene.»

4. Budsjett 2025

Budsjettet ble vedtatt som fremlagt. Felleskostnader ble økt med 6% 01.01.2025. Budsjettet forutsetter ingen økninger utover dette.

6. Valg

Etter saken om valg er styret og valgkomité som følger:

Styret:

Styreleder:	Torstein Husø	Valgt for 2 år i 2024
Styremedlem:	Anna Polec	Valgt for 2 år i 2024
Styremedlem:	Veronica Miljeteig	Valgt for 2 år i 2024
Styremedlem:	Kristina Kvalvik	Valgt for 2 år i 2025
Styremedlem:	Ola Haram	Valgt for 2 år i 2025
Varamedlem:	Even Beylegaard	Valgt for 1 år i 2025
Varamedlem:	Alexander Lauritzen	Valgt for 1 år i 2025

Valgkomité:

Valgkomitémedlem:	Ida Christensen	Valgt for 2 år i 2024
Valgkomitémedlem:	Karoline Fjellstad	Valgt for 2 år i 2025

.....

Stemmeskjemaer ble gjennomgått av møteleder og protokollvitner. Protokollen er satt opp basert på de innsendte stemmeskjemaer og deretter signert elektronisk via Bank.ID. Fristen for å sende inn stemmeskjemaer utløp 25.05.25 kl 24:00.

Kai Rune Mathisen /S/
Protokollvitne

Rune Dybvik /S/
Møteleder

Torstein Husø Søvik /S/
Protokollvitne

DIETEVILLES GATE

DISCERNIBLE

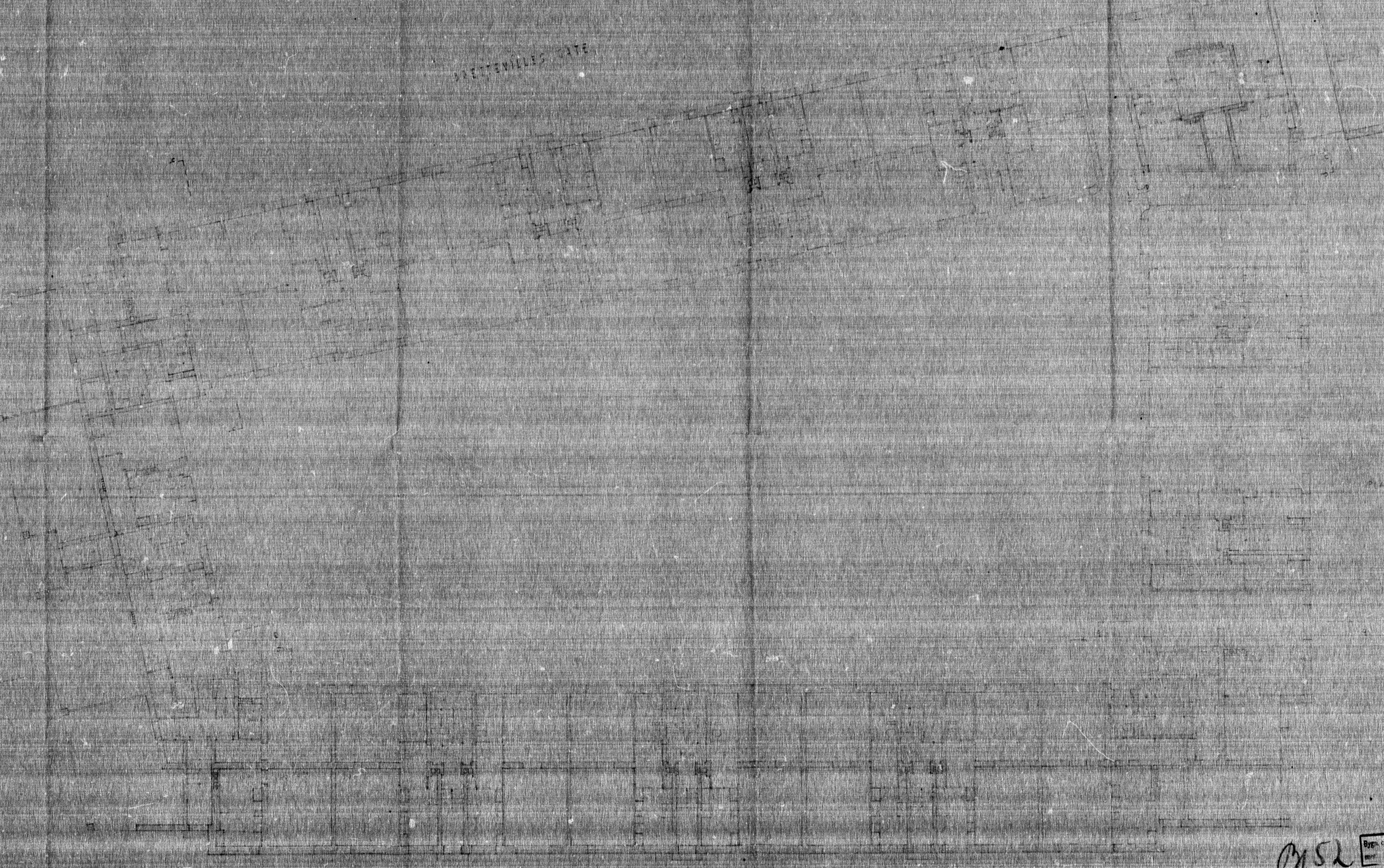

SANS PAVILLON GATE

0152

Byggnads	1002
nr	25 FEB 1952

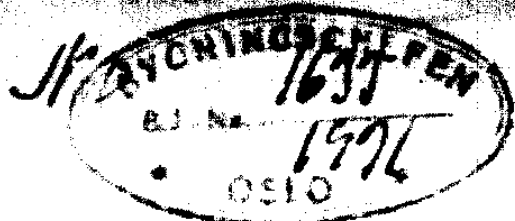

Ansødder
16 Tegninger

Ferdig attestert 28-8-1936

Expeditions-Dokument

angaaende *vaningskies*

paa Matr.-No. *19^B Brøttenillesgate Kvartal I*

Indlevert *17 okt. 1971*

Attestert

Duplikat med kvervildfør

Oversendes Hr. Opmålingschefen til Erklæring angaaende Grundens Matr.-No. Grændser og Naboforhold, Hr. Reguleringschefen til Erklæring angaaende Reguleringsbestemmelser, paa- hvilende Servituter m. V. samt Afgivelse af de i § 26 omhandlede Bestemmelser, cfr. § 14, samt Vand- og Kloak- væsenet, til Afgivelse af de i § 39 omhandlede Bestemmelser.

Kristiania den *17^{de} okt. 1971*

880

Sendes hr. reguleringschefen.
Den properte bebyggelse ligger paa 3 matr. 9^{or} omlyg:
19^B Brøttenille st., 10 og 24 Hans Hans st.
Der er ikke afholdt kortforretning over
bebyggelsen. Referen. paa 19^B Br. og 10 Hans Hans st. K. 1306, s.
Nr. 24 H. Hans st. hideri Oslo kom. 20/10 - 1938
Oslo opmålingsvesen

Nilsson

Erling

1413.

OSLO KOMMUNE
PLAN- OG BYGNINGSETATEN
ETTERSLEPSPROSJEKT - TILSTANDSRAPPORT

ARB-STED	Pvt. H. K. Knutsen - Bonar Willyst -				JOUR.NR.	87/1375
ARB.'S ART	Bygghilletsat. - Grøntanlegg Etterisøling samt utvide av tak				GNR./BNR.	2/145-1/16
BYGGHERRE	Hv. Feltvang, Boligselskap. Konar				BYGN.ENG.NR.	—
SAKENS STATUS	AVSLUTT	APPROBERT	BYGGETILL	BRUKSTILL	FERD.BESIKT.	FERD.ATTEST
		11.06.87	07.08.87	—	—	—

Ved siste befaring ble to mangler konstateret, se brev av 03.07.91 til boligselskapet.
Manglene er ikke meldt rettet. De er imidlertid ikke av en slik art at vi bør gå til forelegg etter § 114.
Saken henlegges uten ferdigattest etter sanering.
Meldinger må sendes.

Oslo, 09. 05. 94
Hein Flaaka

Att.: Oslo

20/5-94

Jan Otto Strøm, Prosjektleder

REG/MELD	GAB	SKATTETAKST	UNIQUE	KONTROLL	BESIKTIG	BESIKTIG.
V/E.PROSJ.	X	X				
ETTERSLEPSPROSJEKTETS KONKLUSJON:			FORELØPIG BEHANDLING		FERDIGBEHANDLING	
			DATE	SIGN	DATE	SIGN
SENDES AVDELINGEN FOR BEHANDLING						
FERDIGATTESTERES						
HENLEGGES UTEN FERDIGATTEST						
SAKEN UTGÅR: MAKULERES ARKIVERES						
SANERES / SENDES FILMARKIV						
SAKEN FORFØLGES I FASE 2						

19.05.94 J.F.

19.05.94 J.F.

Reguleringskart 27.04.2026

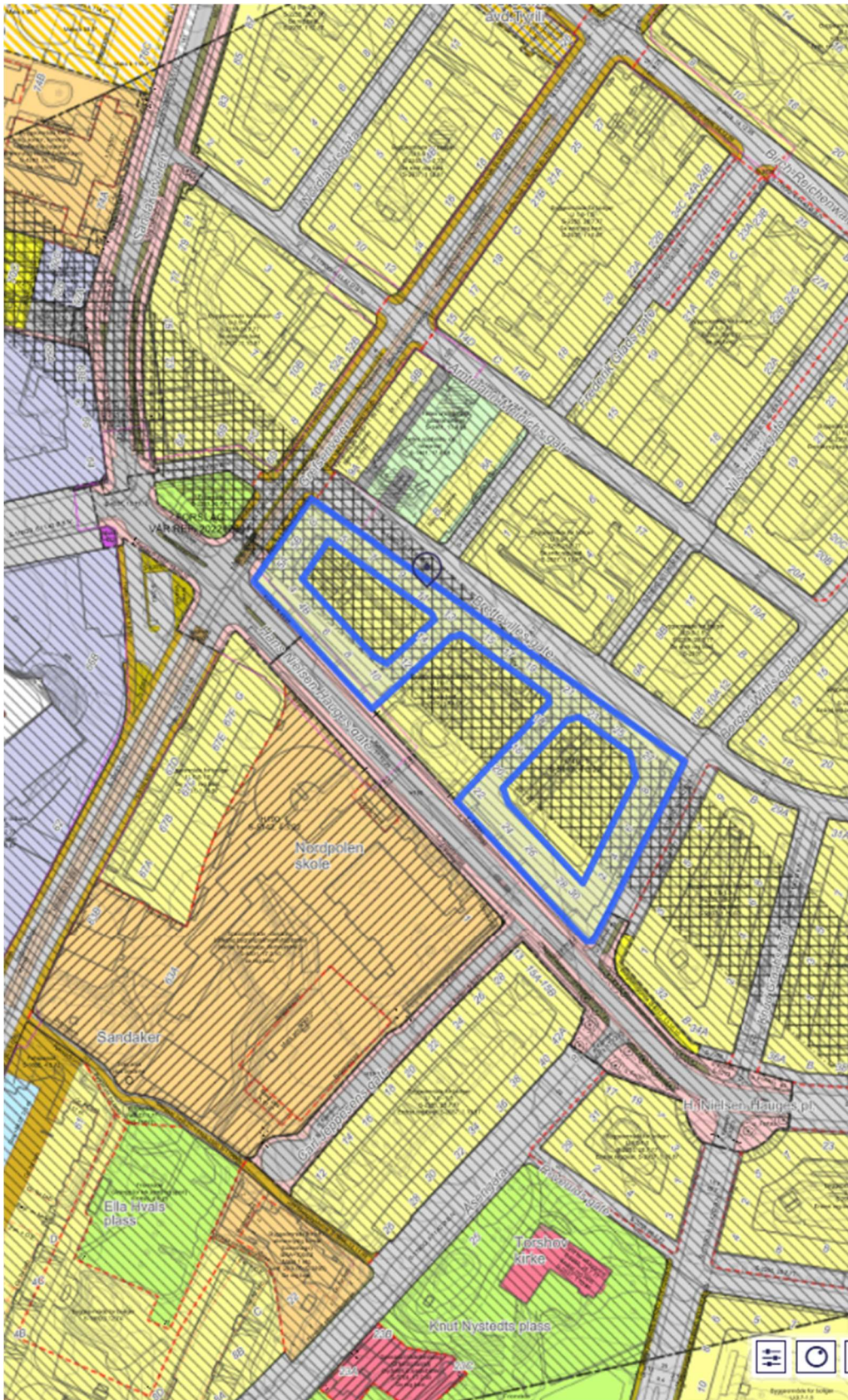

Om valgt eiendom | **Om valgt punkt**

224/68 (gårds-/bruksnr)
Bydel: Sagene
0481 Oslo
Beregnet areal for valgt teig: 6583m² ⓘ
[Se matrikel og tinglysing](#)

Planer

- Kommuneplan**
- Kommunedelplan (1)**
- Områderegulering (0)**
- Reguleringsplaner (7)**

Vis kart for Reguleringsplaner

S-5142 Vis planområde
[Reguleringsbestemmelser](#)

- Flate: Båndlegging etter andre lover
- Flate: Vannforynsingsanlegg
- Flate: Andre sikringssoner
- Linje: Måle- og avstandslinje

S-2255 Vis planområde
[Reguleringsbestemmelser](#)

- Flate: Bolig m.tilh. anlegg

S-178GO Vis planområde
[Reguleringsbestemmelser](#)

- Flate: Offentlig kjørebane/veigrunn

202212601 Vis planområde

- Flate: Pågående plansak

Map navigation icons: Home, Refresh, Zoom In, Zoom Out, Full Screen, Print, Measure, Area (m²), Pan, and Close.



Oslo

S-178GO

Reguleringsplan for Østre bydel IV.

Vedtaksdato: 06.11.1942

Vedtatt av: Innenriksdepartementet

Vedtaksdokumenter: [194200539](#)

Lovverk: BL 1924

Høydereferanse: Oslo lokal

Merknader: Planen er helt eller delvis opphevet som følge av bystyrets vedtak 23.9.15, Kommuneplan 2015.

Knytning(er) mot andre planer: 23757, 92456, V140395N2, V270177, 16681, 21573, 12384, V300985, 6382, 41871, V211243N2, 6857, V080260, V111045, V130748, V160659, 79555, 38095, V140590N2, 3256, V190902, 42875

Dokumentet består av 6 side(r) inkludert denne.

Planen er helt eller delvis opphevet som følge av bystyrets vedtak 23.09.2015, sak 262 (Kommuneplan 2015 - Oslo mot 2030 - Smart, trygg og grønn).



Plan- og bygningsetaten
Oslo kommune

oslo.kommune.no/plan-bygg-og-eiendom

Besøksadresse:
Vahls gate 1, 0187 Oslo
Postadresse:
Boks 364 Sentrum,
0102 Oslo

Sentralbord: +47 21 80 21 80
Kundesenteret: +47 23 49 10 00
postmottak@pbe.oslo.kommune.no
Org.Nr.: NO 971 040 823 MVA

Se Endring av par.1B nr.3 i S-1748.**BYPLANVEDTEKT FOR INDRE SONE (YTRE).**

Denne vedtekt omfatter følgende vedtektnummere:

Vedtekt nr:	Vedtatt:	Godkjent av bystyret:	Stadfestet av dept:	Byplan
171	20/4-37	27/10-1938	8/3-1939	V B.II
172A	8/6-37	8/12-1938	3/2-1939	V B.III
173	14/9-37	26/2-42	4/6-1942	N B I
174	11/1-38	20/6-40	17/10-40	V B I
177	27/9-38	16/10-42	22/12-42	Grunerl.
		23/5-47	26/9-47	
178	10/1-39	5/2-42	4/6-42	Ø B III
179	2/5-39	30/10-46	17/7-47	Ø B II
181	10/10-39	5/2-42	4/6-42	N B II
182A	28/11-39	5/12-46	28/4-1947	Ø B V
183	13/2-40	24/9-42	6/11-42	Ø B IV
184	2/4-40	14/12-51	22/7-52	Ø B I
188	6/5-41	22/2-42	6/11-42	V B IV

BYPLANVEDTEKT.

paragraf 1

A. Med de unntak som er nevnt nedenfor under punkt B tillates det bare ført opp beboelseshus.

B. Unntatt fra boligbestemmelsen er:

1. Strøk som hører til "indre sone", og arealer som er satt av til:
2. Offentlig bebyggelse så lenge de disponeres til dette bruk, på byplanen merket "Off.bebygg".
3. Forretningsbebyggelse av den art, som er nevnt nedenfor, på byplanen fargelagt med brunt.
4. Industribebyggelse, på byplanen fargelagt med gult.

Ad 3. Ved forretningsbebyggelse forstås en bebyggelse med lokaler for kontorer, magasiner, lagre og lignende som er bestemt for direkte vareomsetning og som kan føre med seg stadig fra- og tilbringelse av gods, tilstrømning av mennesker, lukt, larm eller andre forhold som er sjenerende for boligene omkring.

Anm. Byråsjef Schultze i Innenriksdepartementet har i konf.29/4-1944 fortolket pkt. 3 sånn:

"I bydelsplaner i ytre sone er det regulert strøk for:

1. Boliger. 2. Forretningslokaler.

I de for boliger regulerte strøk har grunneieren ikke krav på innredning av kontorer. Kontorer vil følgelig bare kunne innredes etter innvilget unntak fra byplan og vedtekt. Sådant unntak kan gis av bygningsrådet, resp. reguleringsrådet".

Ad 3 og 4 På tomter, hvor det finnes eldre forretnings- eller industrianlegg av nevneverdig betydning, kan bygningsrådet tillate videre utbygging av disse, selv om de ikke ligger på de arealer som er nevnt foran.

paragraf 2

Bebyggelsen skal være dels tett, dels åpen etter som det er vist på byplanen. Hvor denne fastsetter åpen bebyggelse skal bygningene være helt frittliggende eller bygd sammen to og to inn til en felles grenselinje og for øvrig frittliggende med mindre det er bestemt annerledes i byplanen ved fastsettelse av indre byggelinjer.

Fra det som er nevnt foran kan unntak gjøres for uthus og garasjer som omhandlet nedenfor under par.

7.

Minste avstand mellom frittliggende bygninger skal svare til høyeste tilstøtende bygnings høyde, målt fra overkant terreng til murlivets øvre avslutning, og ikke være under 8 m.

paragraf 3

All ny bebyggelse skal føres opp i de vedtatte byggelinjer. Hvor indre byggelinjer ikke er regulert, er bebyggelsens dybde begrenset ved bygningsvedtektenes bestemmelser.

Uansett det som er nevnt foran kan bygningsrådet tillate at nå eksisterende bebyggelse, som er ført opp før disse vedtekter trådte i kraft og som ikke er lagt etter byggelinjene blir undergitt slik om- eller tilbygning som bygningsloven og de alminnelige bygningsvedtekter i øvrig tillater. Dette gjelder såfremt bygningsrådet ikke mener at disse arbeider må betegnes som hovedombygging eller er til hinder for gjennomføring av byplanen.

paragraf 4

Fasadelengden for enkelt frittliggende bygning må ikke være over 32 m. Dersom to eller flere bygninger bygges sammen langs byggelinjen tillates dog en lengde inntil 40 m. Bygninger som ligger på hjørne eller i vinkel med gata måles etter lengden av de sammenlagte front-(ikke gårds-)fasader med fradrag av bygningens dybde.

Eksempel (Illustrasjon) X+Y ikke over 32 m
resp. 40 m.
Z medregnes ikke.

Unntak fra bestemmelsene foran skjer dersom dette er fastsatt på byplanen ved indre byggelinjer eller ved angivelse av fasadenes maksimumslengde.

paragraf 5

Bygningene kan føres opp med det etasjeantall som er skrevet på byplanen. Hvor gesimshøyder er påført skal bygningene føres opp til den høyde som således er angitt. Hvor planene ikke angir noe om dette gjelder bygningsloven og de alminnelige bygningsvedtekter.

Hvor det er regulert åpen bebyggelse kan det over det foran nevnte etasjeantall, dersom dette er anført på planen, innredes overetasje (O.E.) til loft eller leilighet, enten a) under hellende tak eller b) hvor det er flatt tak, innenfor tilbaketrunkne yttervegger. Ingen del av overetasjen må ligge utenfor en hellingsvinkel på 45 grader.

Det må sørges for at det i overetasjen, hvor slik finnes, eller annet sted i bygningen, foruten vanlige kjellerrom (buer) anordnes oppbevaringsrom for hver leilighet. Dette skal svare til minst 10 % av leilighetens gulvflate, dog aldri under 3 m² og isolert mot kulde, fuktighet og lignende på slik måte som bygningsmyndighetene bestemmer.

Overkant hovedgesims (d.e. murlivets øvre avslutning) må ikke legges mer enn 1.0 m over himlingen i øverste fulle etasje.

paragraf 6

Hvor etasjeantallet er begrenset skal kjelleren, hvor denne er innredet til varig opphold for mennesker regnes med i etasjeantallet; dog regnes ikke kjelleren med såfremt det i denne bare innredes portnerbolig (d.e. leilighet på maksimum 3 værelser og kjøkken) og andre kjellerrom som er nødvendige for beboerne.

paragraf 7

Uansett bestemmelsene i par. 1 kan bygningsrådet, dersom reguleringsrådet ikke har noe å innvende, tillate ført opp uthus eller garasje på den del av tomta som finnes passende, enten frittliggende eller i direkte tilknytning til hovedbygningen. Uthus eller garasje må ikke ha over 1 etasjes høyde og ikke benyttes til beboelse.

paragraf 8

I det frie mellomrom av minst 4 m mellom frittliggende bygning og nabogrense kan bygningsrådet tillate at det anbringes overbygninger over utgangsdører dersom det fra disses ytterkant er minst 2 m til nabogrense.

Hvor naboens samtykke er innhentet kan bygningsrådet dessuten tillate at mellomrommet, hvor det benyttes til innkjørsel, blir overdekt i inntil 1 etasjes høyde.

paragraf 9

Bygningene skal ha fasademessig utstyr på alle frittliggende sider. For bygningsgrupper som hører sammen skal de forskjellige bygningers ytre være i det vesentlige i samsvar med hverandre. De skal være

utført i noenlunde ensartede materialer og farge og - såvidt mulig - med gjennomgående gesims- og mønehøyder, like og sammenfallende takformer og harmoniserende arkitektur.

paragraf 10

Hvor det er regulert åpen bebyggelse på byplanen, og hvor bygningenes fasader ikke ligger i gatelinjen, skal eiendommene mot gate innhegnes med åpent stakitt av høyst 1.2 m høyde, fundamentert på stolper eller granittsokkel. Fra dette kan unntak gjøres ved vedtak av en felles plan for større sammenhengende områder. Stakittet skal være av samstemmende utseende og materialer for sammenhengende områder.

Bygningsrådet kan fastsette bestemmelser for opparbeidelse av det åpne område mellom frittliggende bygningsblokker. Det kan også forlange at det til dekning av innblikk fra gata føres opp muret eller støpt innhegning av minst 1.80 m høyde i linjen mellom gatefasadene.

Paragraf 11

Uansett foranstående gjelder for nedennevnte følgende.

SÆRBESTEMMELSER

(på byplan anført S.B.)

- 1.Y. (Vestre Bydel II, vedtekt nr. 171).
På bebyggelsen langs Gyldenløves gates sørside mellom Eckersbergsgate og Løvenskiolds gate skal hovedgesimsens høyde for mansardstrekningen ikke overstige 13.5 m regnet fra Gyldenløves gates middelhøyde utenfor vedkommende kvartal. Den samlede bredde av vinduer i mansardtakter mot gate må ikke overskride 4/10 av dennes lengde.
2. Y. (Vestre Bydel II, vedtekt nr. 171).
Bebyggelsen langs Fritz Thaulows gate mellom Fearnleys gate og Middelthuns gate kan gjøres sammenhengende og følgende en byggelinje som er vist på reguleringsjefens plan av 15/5.1929. Bebyggelsen langs Middelthuns gate i 70 m lengde og langs Fritz Thaulows gate i 55 m lengde fra disse gaters hjørne utføres etter bygningslovens bestemmelser for tettbebyggelse.
- 3.Y. (Vestre Bydel II, vedtekt nr. 171).
Matr.nr. 20 Majorstuveien 2,4,6 og 8 Dywads gate skal ved nybygning ikke kunne bebygges i større utstrekning enn nå i forhold til nabogrense. Dog skal nr. 2 Dybwads gate kunne bebygges nærmere grensen til nr. 18 Majorstuveien enn nå såfremt sist nevnte eiendom bebygges nærmere denne grense enn 4 m.

Matr. nr.1 Middelthuns gate samt nr. 16 og 18 Majorstuveien skal ved nybygning bebygges inn til bestående nabogavl på henholdsvis nr. 24 og 28 Industrigata og nr. 20 Majorstuveien.
- 5.Y. (Vestre Bydel II, vedtekt nr. 171).
På Frognerveien 47 skal utvendige skorstener ikke tillates. Terrassebygningene mellom våningshusene kan inneholde garasjer og vanlige kjellerom og skal i det ytre gis samme fasadeutstyr som våningshusene.
Garasjene må bare benyttes for private biler.
Terrassebygningenes overkant skal ikke ligge over cote 34,0. Innkjørsel til tomtene skal bare anordnes fra Frognerveien. Mellom inngangene for øvrig må ingen gjennomkjørsel kunne finne sted.
- 6.Y. (Vestre Bydel II, vedtekt nr. 171).
På bebyggelsen langs Industrigata, Dunkers gate og Holmboes gate skal overetasjene på den side, som vender mot gårds plass, føres opp i flukt med den nedenfor liggende del av bygningen.
- 7.Y. UTGÅR.
- 8.Y. (Vestre Bydel III, vedtekt nr. 172 A).
Dersom noen del av bebyggelsen på Rosenborggata 11 og 13 trekkes tilbake minst 19.50 m fra Bergsliens gatelinje, kan det tillates gjennomgående gesimslinje, som dog ikke må ligge høyere enn på

kote 74.00. Taket skal ha en hellingsvinkel av maksimum 30 grader og uten andre oppbygg enn de nødvendige skorstener, ventilasjonskanaler og tekniske anlegg (heiser).

9.Y a.(Vestre Bydel III, vedtekt nr. 172 A).

I området mellom Stensparken, Thereses gate og Stensgata nordenfor Thereses gate 31 må ingen del av bebyggelsen ligge høyere enn 18 m over nivå i den østenfor liggende del av Thereses gate eller Stensgata. Denne høyde måles som fasadelengdens middelhøyde på hver tomt.

9.Y b.Mot Stensparken skal ingen innkjørsel eller inngang for eiendommene langs Thereses gate og Stensgata være tillatt.

10.Y.(Vestre Bydel III, vedtekt nr. 172 A).

Gjennom Grønnegata 19 skal det mellom Grønnegata og Per Sivles gate anordnes passasjer. Disse to passasjer skal hver ha 1 - en - etasjes høyde regnet fra Grønnegatas nivå, og veggene ut mot passasjene skal være uten åpninger.

Bygningene på de tomter som støter til passasjen skal bygges sammen over passasjene.

11.Y.(Vestre Bydel III, vedtekt nr. 172 A).

På Hegdehaugsveien 17,19,21 må bygningenes høyde mot gårds plass (i dette også fløybygningene) ikke på noe punkt overskride en hovedgesims på kote 47.45 med overetasjen innenfor en linje i 45 graders vinkel med horisontalen.

12.Y.(Nordre Bydel 1, vedtekt nr. 173).

På Waldemar Thranes gate 60 og 62 skal bebyggelsen regelmessig ikke inneholde leiligheter som er mindre enn 3 værelser, pikeværelse og kjøkken.

13.Y.(Nordre Bydel I, vedtekt 173).

På eiendommen Vallegata 11,13,19,21,23,25 og Geitmyrsveien 38 og 40 skal hvert enkelt våningshus ikke inneholde mere enn 2 familieleiligheter.

14.Y.(Nordre Bydel I, vedtekt nr. 173).

Det kan regnes med dispensasjon fra foranstående vedtekter for eiendommene Lovisenberggata 7 - 21, hvis disse bebygges videre til sykehus eller dermed beslektede formål. Reguleringsrådet kan i tilfelle samtidig kreve seg forelagt til godkjennelse en samlet plan for bebyggelsen.

15.Y.(Vestre Bydel I, vedtekt nr. 174).

For området mellom Drammensveien nr. 78, Drammensveien, Drammensveien nr. 84 og jernbanelinjen gjelder følgende bestemmelser:

På hver parsell må bare oppføres ett våningshus og dette må ikke innredes for annet eller mer enn tre familieboliger. Innskårne takvinduer tillates ikke.

16.Y. (Vestre Bydel I, vedtekt nr. 174).

For eiendommer på begge sider av Kristinelundveien nordenfor nr. 4 og 5 til denne gate: På hver parsell må bare oppføres ett frittliggende våningshus, som ikke må innredes for annet eller mere enn to familieboliger. Huset må ikke i noen retning ha større lengde enn 18.0 m og ikke ligge nærmere nabogrense enn 5,0 m. Høyden må ikke være større enn 2 etasjer, eventuelt med tillegg av 1 tilbaketrasket loftsetasje.

17.Y.(Vestre Bydel II, vedtekt nr. 171).

Den i paragraf 5 angitte gesimshøyde for nr. 39 og 37 Professor Dahls gate er ikke obligatorisk, men angir den største høyde bygningen kan føres opp til.

18.Y.(Østre Bydel I, vedtekt nr. 184).

For områdene:

- 1) Vestre grense og forlengelsen sørover til bygrensen av nr. 19 E Ekebergveien - nordre grense av samme eiendom - østre grense av nr. 50 Ekebergveien - søndre og østre grense av nr. 7 Ekebergveien - Ekebergveien - Konows gate og ny regulert Konows gate "Søndre Utfartsåre" - Væringskleiva - Konows gate - Enebakkeveien - ny regulert gate langs Loelva - bygrensen. Dessuten også nr. 74 - 76 - 78 Enebakkeveien.

2) Sønnenfor nr. 40 Ljabruveien mellom Kongsveien - bygrensen og Ljabruveien.

gjelder følgende bestemmelser:

- a) Minsteavstanden mellom bygninger på samme matr. nr. kan - uansett bestemmelsene i paragraf 2, siste p., innskrenkes til 6 m, hvis tilstøtende bygnings høyde heller ikke overskrider dette mål.
- b) Enkelt bygnings areal må ikke være mere enn 150 m². Hvis to eller flere bygninger bygges sammen skal fasadelengden ikke overskride 30m.
- c) Bygningenes høyde skal være begrenset til 2 fulle etasjer og 1 overetasje, kfr. paragraf 5, 2net avsnitt.

19.Y.(Østre Bydel I, vedtekt nr. 184).

I tilfelle av at eiendommene Ekebergveien 5c, 5d og 7 og for området mellom Konowsgate - Ekebergveien og østgrensen for Konowsgate 21 og Ekebergveien 16 anvendes til boligbebyggelse (ikke industri) skal bestemmelsene i særbestemmelse 18 Y gjelde også for disse.

Vedtatt av reuleringsrådet 25/3.1947.

Paragraf 12

Reguleringsrådet, eller, hvor loven krever det, bygningsrådet, kan tillate unntak fra disse vedtekter hvor særlige grunner taler for det. Dette må i tilfelle skje under iakttagelse av bygningsloven og de alminnelige bygningsvedtekter for Oslo.



Oslo

S-2255

Reguleringsbestemmelser i tilknytning til endret reguleringsplan for Oslo sentrum og indre sone i Oslo kommune.

Vedtaksdato: 28.07.1977

Vedtatt av: Miljøverndepartementet

Vedtaksdokumenter: [197701394](#)

Lovverk: BL 1965

Høydereferanse: OSLO LOKAL

Merknader: Planen er helt eller delvis opphevet som følge av bystyrets vedtak 23.9.15, Kommuneplan 2015. Se også S-2937,1.10.87 endr.reg.best.

Knytning(er) mot andre planer: V300589, V290689, V300187, V080384, 26394, 20483, 16578, 37684, 21884, V131284, V100495, 5984, 23383, 39183, 6382, 41871, 2390, V160184, V280186, V190482N2, 43392, 1491, V240993, 2490, 20090, 17490, 9993, V190482, 3483, V310184, 15081, 16386, V201089, V311090, 28490, V170887, 5290, V070492, 20183, 6182, 2901, V110396, V290894, 3338, V280885, 15189, 8886, V301288, V220380, V130679, 36982, 8786, 33390, V030993, V190192, V080285, 24385, V160895, V270398, V030806N2, V181209N2, V190902, V120105, V121010, V311002, V221096, V31095, V231296, V011002, V151100, V120297, V200905N2, 2306, V150796, V161001, V060597, V150596, 19106, V301006N3, V080610

Dokumentet består av 2 side(r) inkludert denne.

 **Plan- og bygningsetaten**
Oslo kommune

oslo.kommune.no/plan-bygg-og-eiendom

Besøksadresse:
Vahls gate 1, 0187 Oslo
Postadresse:
Boks 364 Sentrum,
0102 Oslo

Sentralbord: +47 21 80 21 80
Kundesenteret: +47 23 49 10 00
postmottak@pbe.oslo.kommune.no
Org.Nr.: NO 971 040 823 MVA

Planen er helt eller delvis opphevet som følge av bystyrets vedtak 23.09.2015, sak 262 (Kommuneplan 2015 - Oslo mot 0930 - Smart, trygg og grønn).

S-2255, 28.7.77 (SE ENDR.§7, S-2937)**REGULERINGSBESTEMMELSER TIL ENDRET REGULERINGSPLAN FOR OSLO SENTRUM OG INDRE SONE I OSLO KOMMUNE.**

Miljøverndepartementet har i brev av 28. juli 1977 og 19. Oktober 1977 i medhold av par 28,1, jfr. par 27 i bygningslov av 18. juni 1965 stadfestet Oslo kommunestyres vedtak av 29. april 1976 om bestemmelser i tilknytning til reguleringsplan for Oslo sentrum og indre sone, med noen endringer foretatt av departementet.

Ny paragraf ble vedtatt av Oslo bystyre 1.10.1987, S-2937.

- § 1. Det regulerte området er på planen vist med reguleringsgrense. Innenfor denne begrensningsslinjen skal arealene nyttes som vist på planen.
- § 2. Tidligere stadfestede reguleringsplaner for trafikkområde opprettholdes i den utstrekning de er vist på planen. Videre opprettholdes tidligere stadfestede reguleringer for felles areal for flere eiendommer.
- § 3. Før byggetillatelse kan gis, skal det foreligge detaljert bebyggelsesplan for vedkommende eiendom. Etter bygningsrådets bestemmelse i det enkelte tilfelle kan bebyggelsen tillates oppført i inntil 5 etasjer.
- § 4. I områder regulert til blanding av bolig/kontor/forretning skal det ved nybygging innpasses flest mulig boliger, minimum det antall boliger som fantes pr. 1.1.73. Bruksendring av eksisterende bolig tillates ikke.
- Hvor det er regulert til blanding av forretning/kontor eller bolig/forretning/kontor, skal det søkes innpasset forretninger i 1.etasje mot gate. Bruksendring av eksisterende forretning i 1.etasje mot gate kan kun tillates i særlige tilfelle.
- § 5. I denne planen betyr utnyttelsesgrad (U) det samlede brutto gulvareal for et avgrenset område (inkludert garasjeanlegg over terreng) dividert med brutto grunnareal for byggeområdene innenfor området. Brutto grunnareal kan regnes inntil midten av tilgrensende trafikkområde/friområde og maksimum 10 meter. Hvor det er større brutto etasjehøyde enn 3 meter regnes utnyttelsesgraden etter en teoretisk etasjehøyde på 3 meter.
- § 6. Reguleringsplaner innenfor planområdet som er stadfestet i tidsrommet mellom 4.9.1974 og stadfestelse av nærværende plan, skal gjelde foran denne plan.

S-2937, 01.10.87 (se tidl. S-2255)**FORSLAG TIL ENDREDE REGULSERINGSBESTEMMELSER (NY PARAGRAF 7) FOR SENTRUM OG INDRE SONE (SONEPLANEN).**

Miljøverndepartementet har i brev av 28. juli 1977 og 19. oktober 1977 i medhold av paragraf 28,1, jfr. paragraf 27 i bygningslov av 18. juni 1965 stadfestet Oslo kommunestyres vedtak av 29. april 1976 om bestemmelser i tilknytning til reguleringsplan for Oslo sentrum og indre sone, med noen endringer foretatt av departementet, S-2255.

Pgf. 7. I denne reguleringsplan er det ikke tatt stilling til bevaringsspørsmålet.

Før prosjektering tar til, anbefales byggherrer og forslagsstillere å kontakte berørte kommunale myndigheter for å bringe klarhet i eventuelle bevaringsinteresser.

Når behandling av bebyggelsesplan eller søknad om rive- eller byggetillatelse tar til, og eksisterende bebyggelse forutsettes revet, skal bevaringsspørsmålet alltid vurderes.



Oslo

S-4537

Mindre detaljregulering med reguleringsbestemmelser for del av Hans Nielsen Hauges gate.

Vedtaksdato: 13.10.2010

Vedtatt av: Byutviklingskomiteen

Vedtaksdokumenter: [200901793](#)

Lovverk: PBL 2008

Høydereferanse: Oslo lokal

Merknader:

Knytning(er) mot andre planer: 200901793

Dokumentet består av 2 side(r) inkludert denne.



Plan- og bygningsetaten
Oslo kommune

oslo.kommune.no/plan-bygg-og-eiendom

Besøksadresse:
Vahls gate 1, 0187 Oslo
Postadresse:
Boks 364 Sentrum,
0102 Oslo

Sentralbord: +47 21 80 21 80
Kundesenteret: +47 23 49 10 00
postmottak@pbe.oslo.kommune.no
Org.Nr.: NO 971 040 823 MVA

REGULERINGSBESTEMMELSER FOR DEL AV HANS NIELSEN HAUGES GATE. GNR./BNR. 223/20, 224/36, 224/45, 224/62, 224/67, 224/68, 224/191, 224/197, 224/198, 224/345, 224/348, 224/349 OG 224/383.

§ 1. Avgrensning

Det regulerte området er vist på plankart merket BIS-200901793 datert 19.01.2010, revidert 04.06.2010.

§ 2. Formål

Området reguleres til:

- bebyggelse og anlegg: boligbebyggelse, industri
- samferdselsanlegg og teknisk infrastruktur: kjørevei, fortau, annen veigrunn –grøntareal, trasé for sporvei

§ 3. Bebyggelse og anlegg

3.1 Bebyggelse og anlegg: boligbebyggelse

For feltet gjelder bestemmelser for tilstøtende byggeområde i S-2255, vedtatt 28. juli 1977.

3.2 Bebyggelse og anlegg: industri

For feltet gjelder bestemmelser for tilstøtende byggeområde i S-2255, vedtatt 28. juli 1977 / S-2937, vedtatt 01. oktober 1987.

§ 4. Samferdselsanlegg og teknisk infrastruktur

Samferdselsanlegg innenfor planområdet skal være offentlige.

4.1 Samferdselsanlegg og teknisk infrastruktur: kjørevei

Innenfor deler av kjøreveg, avgrenset med bestemmelsesgrenser og markert med påskrift på plankartet, tillates kun kollektivtrafikk, inkludert holdeplasser.

4.2 Samferdselsanlegg og teknisk infrastruktur: annen veigrunn – grøntareal

Feltene skal opparbeides med vegetasjon samtidig med etablering av kollektivfelt på strekningen.

4.3 Samferdselsanlegg og teknisk infrastruktur: fortau

Trær som vist på planen skal i størst mulig grad bevares. Dersom et byggetiltak medfører at store trær skades eller fjernes skal de erstattes av ett eller to nyplantede trær. Dersom stammeomkretsen til treet som fjernes er mellom 60 og 90 cm målt 60 cm over terreng, skal det erstattes av minimum ett nytt tre. Dersom stammeomkretsen er over 90 cm målt 60 cm over terreng skal minimum to nye trær plantes.



S-5142

Detaljregulering med konsekvensutredning og med reguleringsbestemmelser for Ny vannforsyning Oslo - Stamnett

Vedtaksdato: 04.03.2022

Vedtatt av: Bystyret, egengodkjenning

Vedtaksdokumenter: [201915152](#)

Lovverk: PBL 2008

Høydereferanse: NN2000

Merknader:

Knytning(er) mot andre planer:

Dokumentet består av 14 side(r) inkludert denne.



OSLO KOMMUNE

Reguleringsplan for ny vannforsyning Oslo - Stamnett

Reguleringsbestemmelser for alternativ 2

Detaljregulering for gnr./bnr. 78/1, m.fl.

12 kart merket UTI-201915152 Alternativ 1-4 datert 22.01.2021 for vertikalnivå 1 og 13 kart merket UTI-201915152-2 Alternativ 2 datert 22.01.2021 for vertikalnivå 2.

Planens hensikt

Reguleringsplanen skal legge til rette for bygging og drift av forsterket overordnet infrastruktur for vannforsyning med tilknytning til eksisterende anlegg.

Fellesbestemmelser

1 Fellesbestemmelser for hele planområdet

1.1 Overvann

Overvann innenfor de permanente regulerte dagsoner med formål, vannforsyningsanlegg, energianlegg, veg, kjøreveg, annen veggrunn grøntareal, skal tas hånd om etter 3-trinnsstrategien utdypet i veileder for overvannshåndtering og etter det til enhver tid anbefalte klimapåslag. Dagens klimapåslag for kort intenst regn er definert i «Klimaprofil for Oslo og Akershus» og skal være minimum 40 %.

Trinn 1: Mindre nedbørsmengder skal håndteres åpent og lokalt. Overvannet skal fanges opp og infiltreres i planområdet ved bruk av grønne tak, regnbed, trær, grønne grøfter, permeable flater og dekker og lignende.

Trinn 2: Større nedbørsmengder skal håndteres lokalt og i størst mulig grad åpent. Overvannet skal forsinkes og fordrøyes ved bruk av regnbed, blågrønne tak, grøfter, åpne kanaler og fordrøyningsarealer og lignende.

Trinn 3: Bygninger og anlegg skal utformes og plasseres, samt terrenget tilpasses, slik at naturlige og trygge flomveier bevares og tilstrekkelig sikkerhet mot flomskader oppnås.

For anleggsfasen gjelder pkt. 1.4.2 k.

1.2 Automatisk fredete kulturminner

Dersom det under anleggsarbeider treffes på automatisk fredete kulturminner, eksempelvis i form av helleristninger, brent leire, keramikk, flint, groper med trekull og/eller brent stein etc., skal arbeidet øyeblikkelig stanses og Byantikvaren varsles, jf. lov om kulturminner av 9. juni 1978 nr. 50, § 8.

1.3 Miljøkvalitet

1.3.1 Luftoverført støy, strukturlyd og vibrasjoner i anleggsfasen

Luftoverført støy og strukturlyd

For støy i anleggsfasen skal grenseverdier i Oslo kommunes støyforskrift, tabell 1 benyttes. Statlig veileder M-2061 skal benyttes for beregning og dimensjonering av tiltak for begrenning av bygge- og anleggsstøy.

For innendørs strukturlyd fra arbeid i tunnel gjelder innendørs grenseverdier T-1442 (2021), tabell 5. For tunnelanlegg skal tydelig borelyd og piggelyd gi en skjerping av grensene med 5 dB.

For følgende anlegg- og riggområder tillates ikke anleggsdrift, inkludert inn-/uttransport, i dagen mellom kl. 23 00 og 07 00 eller på søndager eller helligdager: Oset (felt #1), Disen (felt #2), Bjølsen (felt #3), Trosterud (felt #5, 6, 7) og Haugerud (felt #8).

For Oset (felt #1) gjelder unntak fra begrensningene for kritiske støttefunksjoner for tunneldriving, som for eksempel servicelaster og maskintransport mellom tunnel og verkstedtelt, inn-/uttransport av innsatsmidler til tunneldriving som ikke kan lagres lokalt, som sprøytebetong til fjellsikring, sprengstoff og personaltransport.

Helseetaten eller delegert myndighet (bydelsoverlegen) vil være koordinerende myndighet når det gjelder behandling av søknader om nødvendige dispensasjoner og forhåndsgodkjenninger etter støyforskriftens §§ 12, 14 og 15. Plan og dokumentasjon med oversikt over støyende aktiviteter og avbøtende tiltak skal forelegges Helseetaten eller delegert myndighet (bydelsoverlegen) for alle aktiviteter som utvikler støy som kan overskride grenseverdiene i forskriftens § 12 og impulsiv støy som krever godkjenning etter § 14. Følgende dokumentasjon skal utarbeides og vedlegges søknad om tillatelse til å gjennomføre arbeider som kan overskride grenseverdiene.

- a) Beregninger av støyende hovedaktiviteter med utarbeiding av nødvendig støysonekart.
- b) Fremdriftsplan med synliggjøring av hovedaktiviteter og varighet.
- c) Valg av arbeidsmetoder, utstyr, driftstider og mulige støyreducerende tiltak.
- d) Plan for kontroll og dokumentasjon av støyforhold under gjennomføringen av arbeidet.
- e) En konkret plan for informasjon/kommunikasjon med berørte parter. Berørte naboer skal varsles om støyende arbeider i henhold til anbefalingene i T-1442 (2021).
- f) Strategi for håndtering av støyklager og tilbud om erstatningsboliger.

Dispensasjon og godkjenning fra Helseetaten eller delegert myndighet (bydelsoverlegen) skal foreligge ved søknad om igangsettingstillatelse for de arbeidene som ikke overholder støykravene i den enkelte dagsone. Dispensasjon for eventuelle aktiviteter som overskrider grenseverdier som ikke er kjent ved søknad om igangsettingstillatelse skal omsøkes under anleggsfasen.

Vibrasjoner

For vibrasjoner skal grenseverdier i NS8141 legges til grunn. For byggverk som er i en ømtålig tilstand (tydelige setningsskader, sviktende fundamentering etc.), reduseres grenseverdiene med en faktor 0,8. Under anleggsfase som omfatter større og vedvarende sprengningsarbeider skal det gjennomføres kontinuerlige vibrasjonsmålinger i

sprengningsperioden på forventet utsatte lokaliteter. Om nødvendig skal det gjennomføres avbøtende tiltak.

1.3.2 Støy i driftsfasen

For eventuell støy i driftsfasen skal den enhver tid gjeldende statlige retningslinje for behandling av støy i arealplanleggingen, T-1442 (2021), tabell 2, «Øvrig industri» legges til grunn.

1.3.3 Fossilfri anleggsgjennomføring

Alle maskinene på bygge- og anleggsplassen, herunder aggregater og kompressorer, skal bruke elektrisitet, bærekraftig biodrivstoff eller andre klimanøytrale og bærekraftige energikilder. Kjøretøy som benyttes til transport av anleggsmaskiner er unntatt fra kravet om bruk av fossilfritt drivstoff.

1.4 Dokumentasjonskrav og særskilt underlag til byggesaksbehandlingen

1.4.1 Utomhus-/landskapsplan

Sammen med søknad om rammetillatelse skal det for felt avsatt til vannforsyningsanlegg med tilhørende anlegg- og riggområde innsendes utomhus-/landskapsplan i målestokk 1:200. Planen skal vise hvordan de deler av overflaten som er berørt av anlegget skal opparbeides som utomhusareal i endelig situasjon etter avsluttet anleggsfase. Planen skal vise: gjerder, støttemurer, gangveier, internveier med snuareal og oppstillingsplass for utrykningskjøretøy, overvannshåndtering og snølagring, stigningsforhold og belysning. Planen skal redegjøre for eksisterende og fremtidig terreng, eksisterende trær som skal beholdes eller felles, samt nye trær som skal plantes, øvrig beplantning og grønne vegetasjonsflater. I den grad ett eller flere av punktene ovenfor ikke er relevant for enkelte dagsoner skal dette redegjøres for.

Ved søknad om rammetillatelse skal det være dokumentert i utomhus-/landskapsplan med tilhørende notat og beregninger at tilstrekkelig lokal overvannshåndtering og snølagring er ivaretatt. Valgte løsninger skal begrunnes. Eksisterende dreneringslinjer, bekker eller fuktdrag gjennom planområdet skal hensyntas. Sammen med søknad om rammetillatelse skal eventuelle avvik være utredet og dokumentert. Dersom valgt løsning innebærer påslipp av overvann til kommunal avløpsledning, skal løsningen være godkjent av Vann- og avløpsetaten før det kan gis rammetillatelse.

1.4.2 Plan for anlegg- og riggområder og anleggsfasen

Sammen med søknad om rammetillatelse skal det vedlegges plan for anlegg- og riggområder og anleggsfasen. Plan for anlegg- og riggområder og anleggsfasen skal ved søknad om rammetillatelse redegjøre for:

- a) Utbyggingsfaser.
- b) Plassering og arealbehov for anlegg- og riggområder, plassering av masser, lagerplasser, atkomst, parkering, anleggsgjerder mv.
- c) Plan for trafikkavvikling. Avkjørsler, kjøremønster for hvordan trafikken forbi og gjennom anlegg- og riggområdet skal håndteres, herunder anleggstrafikk. Kjøremønster mellom riksveinettet og anlegg- og riggområdet skal kartfestes.

- d) Nødvendige trafiksikkerhetstiltak mellom riksveinettet og anlegg- og riggområdet med særlig vekt på trygg og fremkommelig vei for fotgjengere og syklister, kollektivtrafikk og beredskapskjøretøyer. Skoleveier skal ivaretas spesielt.
- e) Tiltak for å ivareta atkomst- og parkeringsbehov for bolig- og næringsbebyggelse som berøres midlertidig i anleggsfasen.
- f) Sikringstiltak for eksisterende vassdrag herunder flom, terreng og vegetasjon/trær som skal ivaretas i anleggsfasen. Tiltakene skal vises på kart.
- g) Hensynet til kulturminner og kulturmiljøer skal ivaretas og sikres mot at skade oppstår som følge av anleggsfasen.
- h) Håndtering av forurensning av grunn med beskrivelse av eventuelle nødvendige avbøtende tiltak.
- i) Nødvendig omlegging av eksisterende vann- og avløpsanlegg.
- j) Nødvendig omlegging av ferdselsforbindelser.
- k) Behandling av overvann, herunder valg av løsninger. Dette gjelder både tunnelvann, takvann, overflatevann og drenevann, herunder tunneldrivevann.
- l) Behov for skjerming av innsyn og eventuelle skjermingstiltak i anlegg- og riggområder med en varighet på over to år.
- m) Geoteknisk vurdering av lokalstabilitet på anlegg- og riggområdet herunder tettestrategi for tunneldriving og rutiner for overvåking av grunnvann.
- n) Plan for kommunikasjon. Det skal i områder med langvarig anleggsarbeid etableres dialoggruppe med et utvalg representanter for berørte naboer. Det skal opprettes kontaktperson(er) knyttet til alle bydelene.

Plan for anlegg- og riggområder og anleggsfasen skal senest ved søknad om igangsettingstillatelse redegjøre for:

- o) Håndtering av støy herunder støy fra tunnelvifter, strukturlyd, vibrasjoner, nedfallsstøv/sprengingsgasser med beskrivelse av eventuelle nødvendige avbøtende tiltak.
- p) Beredskapsplan for håndtering av uventet, eksisterende grunnforurensning i de delene av planområdet det er risiko for det.
- q) Beredskapsplan for håndtering av utslipp eller annen negativ påvirkning av vassdragene i anlegg- og riggområder som drenerer til Akerselva eller Alna.

I den grad et eller flere av punktene ovenfor ikke er relevant for enkelte anlegg- og riggområder skal dette redegjøres for.

Plan for nødvendige trafiksikkerhetstiltak etter pkt. 1.4.2 d skal forelegges de aktuelle bydeler, Alna, Sagene og Nordre Aker.

1.4.3 Plan for miljøoppfølging

Sammen med søknad om rammetillatelse skal det foreligge en miljøoppfølgingsplan. Miljøoppfølgingsplanen skal redegjøre for forhold knyttet til massehåndtering, herunder transport, støy og vibrasjoner, utslipp til luft, vann og grunn, nærmiljø og friluftsliv, naturmiljø (inkludert tiltak mot spredning av uønskede, fremmede arter), landskap, kulturminner og kulturmiljø samt materialvalg, avfallshåndtering, energibruk og belysning i anleggsfase og i permanent situasjon. Miljøoppfølgingsplanen skal sette krav til maksimal innlekkasje av grunnvann i fjellanlegget og overvåkning av dette. Tiltak som beskrevet i miljøoppfølgingsplanen skal inngå i entreprenørkontraktene.

1.4.4 Øvrige dokumentasjonskrav

Sammen med søknad om rammetillatelse for nye vannforsyningsanlegg skal det foreligge plan for eventuelle nødvendige midlertidige og permanente støyskjermingstiltak, med mindre det er søkt eller gitt dispensasjon fra grenseverdier for støy, jf. punkt 1.3.

Sammen med søknad om rammetillatelse skal det foreligge en risikoanalyse for skader eller uønsket påvirkning på jernbaneinfrastruktur som følge av tunnel-/berganlegget, herunder vurdering av dagens situasjon, risiko ved gjennomføring av tiltaket, avbøtende tiltak og overvåkning. Risikoanalysen skal være forelagt Bane NOR for uttalelse. Vurderingen skal være basert på tilgjengelig grunnlag på søknadstidspunktet og oppdateres etter behov, etter hvert som nye måledata foreligger.

Sammen med søknad om rammetillatelse skal det foreligge en risikoanalyse for skader eller uønsket påvirkning på E6 ved Stubberud og Trosterud, herunder vurdering av dagens situasjon, risiko ved gjennomføring av tiltaket, avbøtende tiltak og overvåkning. Risikoanalysen skal være forelagt Statens vegvesen for uttalelse.

Sammen med søknad om igangsettingstillatelse for permanent omlegging av turvei langs østsiden av Akerselva på Bjølsen skal det foreligge byggeplan for tiltaket som viser plassering i terreng og utforming. Den skal godkjennes av Bymiljøetaten.

Sammen med søknad om igangsettingstillatelse for nytt fortau langs sørsiden av Verkseier Furulunds vei på Stubberud skal det foreligge byggeplan for tiltaket som viser plassering og utforming. Den skal godkjennes av Bymiljøetaten.

Sammen med søknad om rammetillatelse for nye vannforsyningsanlegg og andre tiltak skal det foreligge uttalelse fra Bymiljøetaten, Forsvaret, Bane NOR SF, Sporveien AS, Statens vegvesen, Statnett SF og andre offentlige infrastruktureiere i den grad tiltaket berører deres forvaltningsinteresser.

Sammen med søknad om igangsettingstillatelse for nye vannforsyningsanlegg i felt A4 (Stubberud) og A5 (Trosterud) skal det foreligge godkjenning fra Statens vegvesen på de deler av utomhus-/landskapsplan og plan for rigg- og anleggsområdet og anleggsfasen som omhandler Statens vegvesens veigrunn, jf. 1.4.1 og 1.4.2.

Bestemmelser til arealformål

2 Bebyggelse og anlegg (pbl. § 12-5 nr. 1)

2.1 Vertikalnivå 1

2.1.1 Vannforsyningsanlegg, felt A7 (hele planområdet)

2.1.1.1 Arealbruk

I felt A7 kan det etableres tunneler og bergrom med tilhørende tiltak for vannforsyning og tilhørende funksjoner. Det tillates også permanent og midlertidig omlegging av avløpsledninger.

2.2 Vertikalnivå 2

2.2.1 Energianlegg, felt E (Trosterud)

2.2.1.1 Arealbruk

I felt E kan det oppføres bebyggelse, konstruksjoner og anlegg for overføring av energi og tilhørende funksjoner.

2.2.1.2 Utnyttelse

Tillatt utnyttelse for felt E er inntil %-BYA= 50.

2.2.1.3 Plassering

Plassering av bebyggelse, konstruksjoner og anlegg skal skje innenfor byggegrense angitt på plankart.

2.2.1.4 Høyder

Maksimal høyde skal ikke overstige tilsvarende høyde på eksisterende bygning innenfor feltet.

2.2.2 Vannforsyningsanlegg, felt A1, A2, A3, A4, A5, A6 (Disen, Bjølsen, Stubberud, Trosterud, Haugerud)

2.2.2.1 Arealbruk

I felt A1-A4 og A6 kan det oppføres bebyggelse, konstruksjoner og anlegg for vannforsyning og tilhørende funksjoner. I felt A5 kan det oppføres konstruksjoner og anlegg for vannforsyning og tilhørende funksjoner, herunder atkomstvei. I felt A6 tillates energianlegg.

2.2.2.2 Utnyttelse

Felt A1 (Disen)

Tillatt utnyttelse er %-BYA= 40.

Felt A2 (Disen)

Tillatt utnyttelse er %-BYA= 100.

Felt A3 (Bjølsen)

Tillatt utnyttelse er %-BYA= 41.

Felt A4 (Stubberud)

Tillatt utnyttelse er %-BYA= 10.

Felt A6 (Haugerud)

Tillatt utnyttelse er %-BYA= 20.

2.2.2.3 Plassering

Plassering av bebyggelse, konstruksjoner og anlegg skal skje innenfor formålsgrense angitt på plankart. Der det ikke er angitt byggegrense går byggegrensen i formålsgrensen.

2.2.2.4 Høyder

Felt A1 (Disen)

Tillatt maksimal høyde for bebyggelse er kote +140,5.

Felt A2 (Disen)

Tillatt maksimal høyde for bebyggelse er kote +141.

Felt A3 (Bjølsen)

Tillatt maksimal høyde for bebyggelse er kote +87,5.

Felt A4 (Stubberud)

Tillatt maksimal høyde for bebyggelse er kote +107. I tillegg tillates sikringsgjerde med inntil 2,5 meter høyde.

Felt A5 (Trosterud)

Tillatt maksimal høyde for konstruksjoner er kote +138. I tillegg tillates sikringsgjerde med inntil 2,5 meter høyde.

Felt A6 (Haugerud)

Tillatt maksimal høyde for bebyggelse er kote +212,5.

2.2.2.5 Utforming

Bebyggelse, anlegg og konstruksjoner, inkludert gjerder, innenfor felt A1-A6 skal ha høy arkitektonisk kvalitet i utforming og materialer og være tilpasset eksisterende bebyggelse. Tekniske installasjoner som ventilasjon skal integreres i den arkitektoniske utformingen. Reflekterende takflater tillates ikke. Bebyggelsen tilpasses terrenget i størst mulig grad. Utomhusarealet skal ha god terrengtilpasning med tilbakefylling av masser og nyplanting av vegetasjon.

I felt A1 og A2 (Disen) skal teglstein benyttes som hovedfasademateriale. I felt A3 (Bjølsen) skal tegl eller betong benyttes som hovedfasademateriale. I felt A5 (Trosterud) tillates plater av høy kvalitet på portalen.

I felt A1 og A2 (Disen) samt A3 (Bjølsen) skal det ved søknad om rammetillatelse foreligge uttalelse fra Byantikvaren om utformingen.

2.2.2.6 Avkjørsel og atkomst

Felt A2 (Disen)

Atkomst til felt A1 og A2 er fra Grefsenveien via eksisterende gangvei mellom Grefsenveien og Kjelsåsveien.

Felt A3 (Bjølsen)

Atkomst til felt A3 er fra Lillogata og via eksisterende turvei sør for Lillogata 8-12.

Felt A4 (Stubberud)

Avkjørsel til rømningsvei felt A4 er fra Verkseier Furulunds vei som angitt med avkjørselspil på plankart. Atkomst er via utomhusareal på Verkseier Furulunds vei 5. Atkomsten til rømningsveien tillates kun brukt ved vedlikehold og utrykning.

Felt A5 (Trosterud)

Atkomst til felt A5 er fra Tvetenveien via felt KV2 og _KV1.

Felt A6 (Haugerud)

Atkomst til felt A6 er via felt _KV3.

3 Samferdselsanlegg og teknisk infrastruktur (pbl. § 12-5 nr. 2)

3.1 Vertikalnivå 2

3.1.1 Kjøreveg, felt KV1, _KV2, _KV3 (Trosterud, Haugerud)

3.1.1.1 Arealbruk

I felt KV1, _KV2 og _KV3 tillates etablert anlegg og konstruksjoner for veiformål. Vei skal utføres med fast dekke.

Felt _KV2 er felles for gnr./bnr. 116/91, 142/26, 142/72, 142/73 og senere utskilte eiendommer.

Felt _KV3 er felles for gnr./bnr. 167/130, 167/131, 167/133, 167/134, 167/135, 167/136, 167/137, 167/138, 167/139, 167/140, 167/203, 167/216, 167/217, 167/220, 167/253 og senere utskilte eiendommer.

3.1.2 Fortau, felt _SF (Stubberud)

3.1.2.1 Arealbruk

I felt _SF skal det etableres fortau. Fortauet skal utføres med fast dekke og i henhold til gatenormal for Oslo. Fortauet skal være offentlig.

3.1.3 Annen veigrunn – grøntareal, felt VG1, VG2, VG3 (Stubberud, Trosterud)

3.1.3.1 Arealbruk

I felt_VG1, VG2 og VG3 kan det oppføres anlegg og konstruksjoner i tilknytning til veiformålet, herunder støttemurer, belysning, rekkverk og overvannshåndtering. Fyllinger regulert som annen veigrunn – grøntareal skal tilsås og beplantes.

4 Grønnstruktur (pbl. § 12-5 nr. 3)

4.1 Vertikalnivå 2

4.1.1 Friområde, felt F (Trosterud)

4.1.1.1 Arealbruk

I felt F skal det anlegges friområde. Friområdet skal være offentlig.

Bestemmelser til hensynssoner (pbl. §§ 16-6, 12-7 og 11-8)

5 Sikrings-, støy-, fare- og båndleggingssoner (pbl. § 11-8 a og d)

5.1 Vertikalnivå 1

5.1.1 Felt H190_4, H190_5 (Trosterud, Haugerud)

Innenfor hensynssonen (eksisterende trasé for t-bane eller jernbane) tillates ikke sprengningsarbeider, boring for energibrønner og andre brønner uten at det foreligger tillatelse fra berørte samferdselsmyndigheter.

5.1.2 Felt H740_5 (Bjølser)

Hensynssonen omfatter sikringssone pluss kabeltunnel for høyspent kabelanlegg med nisjer og bergrom for teknisk utstyr mv. Alle tiltak (søknadspliktige og ikke-søknadspliktige) som kan forringe kabeltunnelens stabilitet, skade tunnelen eller tunnelinnredningen, for eksempel riving, boring i grunnen, sjaktdriving, sprengning, peleramming, spunting, utgravinger, fundamentering, injeksjon eller prøvetaking mv. kan ikke iverksettes uten spesiell tillatelse fra kabeleier.

5.2 Vertikalnivå 2

5.2.1 Fellesbestemmelser for sikrings- og faresoner (hele planområdet)

Gjeldende reguleringsplaner innenfor hensynssone H190 1-3 andre sikringssoner (restriksjoner for anlegg i grunnen) skal fortsatt gjelde med mindre noe annet fremgår av denne planen.

5.2.2 H190 Andre sikringssoner (restriksjoner for anlegg i grunnen)

5.2.2.1 Felt H190_1

Det tillates ikke boret brønner for vann, energi eller gjennomført andre søknadspliktige eller ikke-søknadspliktige tiltak med fysiske inngrep i grunnen, med mindre disse på forhånd er godkjent av Oslo kommune, Vann- og avløpsetaten.

5.2.2.2 Felt H190_2, H190_3 (Trosterud, Haugerud)

Innenfor hensynssonen (eksisterende trasé for t-bane eller jernbane) tillates ikke sprengningsarbeider, boring for energibrønner og andre brønner uten at det foreligger tillatelse fra berørte samferdselsmyndigheter.

5.2.3 H310 Faresone for skred

5.2.3.1 Felt H310-4 (Oset)

Sammen med søknad om rammetillatelse må det sendes inn en vurdering av lokalstabilitet for området.

5.2.3.2 Felt H310-2 og 3 (Stubberud)

Sammen med søknad om rammetillatelse må det sendes inn en vurdering av hvordan tiltaket påvirker stabiliteten for området. (Jfr. TEK 17 § 7-3)

5.2.4 H320 Faresone for flomfare

5.2.4.1 Felt H320 (Bjølsen)

Inngang til kum må sikres mot 200 års-flom.

5.2.5 H370 Faresone for høyspenningsanlegg

5.2.5.1 Felt H370_1-3 (Stubberud, Trosterud)

Det er ikke tillatt med ny bebyggelse innenfor hensynssonen. Alle tiltak i terrenget og anleggsarbeid innenfor hensynssonen skal på forhånd være avklart med ledningseier.

5.2.6 H740 Båndlegging etter andre lover (energiloven)

5.2.6.1 Felt H740_1 (Bjølsen)

Hensynssone omfatter kabeltunnel for høyspent kabelanlegg med nisjer og bergrom for teknisk utstyr mv. Alle tiltak (søknadspliktige og ikke-søknadspliktige) som kan forringe kabeltunnelens stabilitet, skade tunnelen eller tunnelinnredningen, for eksempel riving, boring i grunnen, sjakt-driving, sprengning, peleramming, spunting, utgravinger, fundamentering, injeksjon eller prøvetaking mv. kan ikke iverksettes uten spesiell tillatelse fra kabeleier.

5.2.6.2 Felt H740_2-4 (Stubberud, Trosterud)

Alt anleggsarbeid og andre tiltak i terrenget innenfor hensynssonen skal på forhånd avklares med ledningseier.

Bestemmelser til bestemmelsesområder

6 Bestemmelsesområde

6.1 #1-8 Midlertidige anlegg- og riggområder

Innenfor felt #1-8 er det tillatt med anlegg- og riggområde i anleggsfasen for tiltakene. Anlegg- og riggområder er midlertidige og opphører når anlegget er ferdigstilt. Området tillates midlertidig benyttet til brakkerigg, verksted, lagerplass, kjøreareal, parkeringsareal, sedimenteringsbasseng for vann, mellomlagring av masser og annet som er nødvendig for gjennomføring av anleggsarbeidet. Innenfor området tillates midlertidige terrengendringer,

støttemurer og andre tiltak som ledd i etablering og drift av anlegg- og riggområdet. Urenset vann fra anlegg- og riggområder tillates ikke ført inn på kommunens ledningsnett eller til resipient. Avkjørsler til og fra anlegg- og riggområder er ikke angitt på plankart og angis på plan for anlegg- og riggområder, jf. punkt 1.4.2.

Innenfor felt #4 (Stubberud) er det ikke tillatt med tiltak eller aktivitet som skader E6 (veianlegget, inkludert konstruksjoner), eller påvirker sikkerhet for E6 (veianlegget eller trafikk på veianlegget). Tiltak, bruk og arbeid innenfor en sone på 50 meter fra senterlinje nærmeste kjørebane skal på forhånd være godkjent av Statens vegvesen. Innenfor felt #4 skal atkomst for Statens vegvesen til eksisterende veianlegg opprettholdes.

Innenfor felt #4-7 (Stubberud, Trosterud) skal atkomst for Statnett SF til eksisterende energianlegg opprettholdes.

Anleggsarbeidene skal gjennomføres på en skånsom måte for å unngå unødvendige inngrep i eksisterende terreng og vegetasjon, inkludert rotsone, samt unngå senkning av grunnvannstand som skader natur og infrastruktur og setningsskader på bebyggelse i og rundt tiltaksområdet.

Replanting av trær og annen vegetasjon skal fortrinnsvis skje med stedegen vegetasjon. Trær som må felles som følge av anleggsarbeidet, eller skades av anleggsvirksomheten, skal erstattes innenfor det tilbakeførte anlegg- og riggområdet etter følgende prinsipper, jf. punkt 1.4.1:

- Innenfor felt #2 (Disen) og #3 (Bjølsten) i indre by: (a) Alle trær med stammeomkrets under 15 cm skal erstattes av ett nytt. (b) Alle trær med stammeomkrets over 15 cm skal erstattes med to nye. (c) Alle trær med stammeomkrets over 30 cm skal erstattes med tre nye. Måling av diameter stammeomkrets skal skje én meter over bakken.
- Innenfor øvrige felt (Oset, Stubberud, Trosterud, Haugerud) i ytre by: Alle trær med stammeomkrets over 90 cm skal erstattes med nyplantete trær med minimum stammeomkrets på 20 cm. Måling av diameter stammeomkrets skal skje én meter over bakken.

Ved felt #3 (Bjølsten) og felt #6 (Trosterud) er det krav til bistand fra fagkyndig for å begrense konsekvenser for vegetasjonen.

Ved tilbakeføring av anleggs- og riggområder i natur- og friområder skal tilbakeføring skje i tråd med oppdatert kunnskap om restaurering av naturområder.

Vilkår for gjennomføring og rekkefølgebestemmelser

7 Før igangsetting (felt A1-A7)

7.1 Nødvendige støytiltak

Før igangsetting av arbeid med byggegrøp for vannforsyningsanlegget i den enkelte dagsonen skal eventuelle nødvendige støytiltak være ferdig opparbeidet etter plan for støytiltak, jf.

1.4.4. De støytiltakene som av praktiske årsaker ikke kan etableres før igangsetting av arbeid med byggegrop, skal etableres så raskt som praktisk mulig.

7.2 Nødvendige trafiksikkerhetstiltak

Før igangsetting av arbeid med byggegrop for vannforsyningsanlegget i den enkelte dagsonen skal nødvendige trafiksikkerhetstiltak være ferdig opparbeidet etter plan for anlegg- og riggområdet og anleggsfasen, jf. 1.4.2. Generelle trafiksikkerhetstiltak er ryddige, oversiktlige, opplyste og vinkelrette avkjørsler, separering av anleggstrafikk og gående/syklende og synlig merking og skilting. I tillegg skal ekstra belysning i krysset Grefsenveien x anleggsvei etableres på Disen (felt #2), sikt ryddes i kryss med Tvetenveien på Trosterud (felt #6) og krysset øvre og nedre del av Johan Castbergs vei på Haugerud (felt #8) samt speil og belysning etableres i svingen mellom Johan Castbergs vei nr. 51 og nr. 45a på Haugerud (felt #8).

7.3 Anlegg for tunnelvann og overvannshåndtering i anleggsfase

Før igangsetting av arbeid med tunneldriving for vannforsyningsanlegget i den enkelte dagsonen skal nødvendige anlegg for håndtering av tunneldrivevann i anleggsfasen være ferdig opparbeidet etter plan for anlegg- og riggområdet og anleggsfasen, jf. 1.4.2.

Før igangsetting av arbeid med byggegrop for vannforsyningsanlegget i den enkelte dagsonen skal nødvendige anlegg for overvannshåndtering i anleggsfasen være ferdig opparbeidet etter plan for anlegg- og riggområdet og anleggsfasen, jf. 1.4.2.

7.4 Fortau

Før igangsetting av arbeid med tunneldriving for vannforsyningsanlegget innenfor felt #4 på Stubberud skal felt _SF være ferdig opparbeidet etter byggeplan, jf. 1.4.4.

7.5 Gangforbindelser

Før sperring av eksisterende gangveier/turveier på felt #2 på Disen, felt #3 på Bjølsen, felt #7 på Trosterud og felt #8 på Haugerud skal alternative ruter være etablert etter plan for anlegg- og riggområdet og anleggsfasen, jf. 1.4.2.

Før sperring av eksisterende gangveier/turveier på felt #3 på Bjølsen skal oppgradert turvei langs østsiden av Akerselva fra Lillogata 18 til eksisterende turveikryss like nord for snuplass øst for Lillogata 5L være etablert etter plan for anlegg- og riggområdet og anleggsfasen, jf. 1.4.2. Oppgraderingen må skje på en skånsom måte og i samråd med Bymiljøetaten. Bredde og dekke må tilpasses kantvegetasjon, terreng, trær og andre naturverdier.

8 Før bebyggelse og anlegg tas i bruk (felt A1-A6)

8.1 Overvannsløsning

Senest før første midlertidig brukstillatelse gis skal overvannsløsning for den enkelte dagsone være opparbeidet etter godkjent utomhus-/landskapsplan, jf. 1.4.1.

8.2 Utomhusanlegg

Senest 12 måneder etter avsluttet anleggsarbeid for den enkelte dagsonen, skal utomhusanlegget være ferdig opparbeidet etter godkjent utomhus-/landskapsplan, jf. 1.4.1.

8.3 Tiltak for nærområdene

Senest 12 måneder etter avsluttet anleggsarbeid i den enkelte dagsonen, skal følgende arbeid være ferdig opparbeidet:

- Oppgradering av Disenjordet (Gransjordet) (felt #2)
- Oppgradering av utomhusareal nord for Trosterud senter (felt #7)
- Oppgradering av tursti på Haugerud (felt #8)

8.4 Tilbakeføring av anleggsvei

Senest 12 måneder etter avsluttet anleggsarbeid for vannforsyningsanlegget på Oset skal anleggsveien, inkludert bro over Akerselva, mellom Oset og Maridalsveien og andre midlertidige tiltak, herunder sikkerhets- og beredskapstiltak, være tilbakeført til opprinnelig stand eller annen avtalt standard etter plan godkjent av Oslo kommune og Fylkesmannen i Oslo og Viken. Tilgjengelighet til eksisterende vann- og avløpstekniske anlegg på østsiden av Akerselva skal opprettholdes. Midlertidig fortau i Maridalsveien til kryss med turvei parallelt med anleggsveien beholdes frem til nytt permanent fortau eller tilsvarende som ivaretar gangforbindelsen, er opparbeidet langs Maridalsveien på den aktuelle strekningen.

Detaljregulering og reguleringsbestemmelser ble egengodkjent, med unntak av areal i Marka, ved bystyrets vedtak av 15.12.2021 sak 323. Bestemmelsene er i samsvar med bystyrets vedtak.

Byrådsavdeling for byutvikling, den 07.01.2022



S-5273

Detaljregulering med reguleringsbestemmelser Hans Nielsen Hauges gate

Vedtaksdato: 17.12.2025

Vedtatt av: Bystyret, egengodkjenning

Vedtaksdokumenter: [202214970](#)

Lovverk: PBL 2008

Høydereferanse: NN2000

Merknader:

Knytning(er) mot andre planer:

Dokumentet består av 6 side(r) inkludert denne.



Plan- og bygningsetaten
Oslo kommune

oslo.kommune.no/plan-bygg-og-eiendom

Besøksadresse:
Vahls gate 1, 0187 Oslo
Postadresse:
Boks 364 Sentrum,
0102 Oslo

Sentralbord: +47 21 80 21 80
Kundesenteret: +47 23 49 10 00
postmottak@pbe.oslo.kommune.no
Org.Nr.: NO 971 040 823 MVA

OSLO KOMMUNE

Reguleringsplan for Hans Nielsen Hauges gate

Reguleringsbestemmelser

Detaljregulering for gnr/bnr 999/576 m.fl.

Kartnummer UTI-202214970, datert 10.11.2023.

Planens hensikt

Hensikten med planen er å tilrettelegge for syklende i Hans Nielsen Hauges gate mellom Sandakerveien og Nordkappgata. Det skal etableres eget sykkelanlegg og legges til rette for lokal overvannshåndtering.

Fellesbestemmelser

1 Fellesbestemmelser for hele planområdet

1.1 Avkjørsler

Avkjørsler er vist med avkjørselsymbol - pil, på plankartet.

Det skal etableres harde flater ved avkjørsler.

Det skal være nedsenk i kantsteinen ved avkjørsler.

1.2 Lokal overvannshåndtering

Overvann skal tas hånd om etter hovedprinsippene i 3-trinnsstrategien.

Trinn 1: Mindre nedbørsmengder skal håndteres åpent og lokalt. Overvann fra minimum 700 m² skal fanges opp og infiltreres i planområdet ved bruk av regnbed, trær, permeable flater og dekker og lignende.

Trinn 2: Større nedbørsmengder skal håndteres åpent og lokalt. Overvannet fra minimum 700 m² skal forsinkes og fordrøyes ved bruk av regnbed, fordrøyningsarealer og lignende.

Trinn 3: Bygninger og anlegg skal utformes og plasseres, samt terrenget tilpasses, slik at naturlige og trygge flomveier bevares og tilstrekkelig sikkerhet mot flomskader oppnås.

1.3 Beplantning

Det skal benyttes planter som naturlig hører hjemme i norsk natur.

Anlegget skal utformes slik at eksisterende trær markert i plankartet bevares. Markerte trær tillates ikke fjernet med mindre det er dokumentert sykdom eller vesentlig skade på trærne. Dersom stammeomkretsen til treet som fjernes er mellom 60 og 90 cm målt 60 cm over terreng, skal det erstattes av minimum ett nytt tre. Dersom stammeomkretsen er over 90 cm målt 60 cm over terreng skal minimum to nye trær plantes.

1.4 Kabler og ledninger

Kabler og ledningsanlegg innenfor planområdet skal legges i grunnen.

1.5 Belysning

Belysning skal anlegges i henhold til Gate- og veibelysningsnormen for Oslo kommune. Belysningsplan avklares endelig i forbindelse med byggesak.

1.6 Frisikt

Frisiktlinjer skal ivaretas ved kryss og avkjørsler. Frisiktområder skal holdes fritt for vegetasjon, møblering og gjenstander høyere enn 0,5 m over veien.

1.7 Universell utforming

Prinsipper om universell utforming skal ligge til grunn for utforming av gaten.

1.8 Kulturminner

Ved funn av automatisk fredete kulturminner under anleggsarbeid eller annen virksomhet i planområdet, må arbeidene straks stanses og kulturvernmyndighetene varsles som omtalt i lov om kulturminner § 8 annet ledd.

Plassrommet som utgjør Hans Nielsen Hauges plass, skal bevares uendret eller føres tilbake til opprinnelig/eldre utførelse basert på dokumentasjon og kulturminnefaglig anbefaling. Mindre endringer kan tillates dersom det etter vurdering ikke går på bekostning av kulturminnefaglige verdier.

1.9 Fossilfri byggeplass

Bygge- og anleggsplassen skal være fossilfri. Alle maskinene på bygge- og anleggsplassen, herunder aggregater og kompressorer, skal bruke elektrisitet, bærekraftig biodrivstoff eller andre klimanøytrale og bærekraftige energikilder.

Kjøretøy som benyttes til transport av anleggsmaskiner, bygningmaterialer, løsmasser og lignende til og fra bygge- og anleggsplassen er unntatt fra kravet om bruk av fossilfritt drivstoff. Unntaket gjelder ikke for frakt internt på bygge- og anleggsplassen.

1.10 Blågrønn faktor

Areal regulert til bebyggelses- eller samferdselsformål skal tilfredsstillende kommunens norm for vegetasjon og vannhåndtering (blågrønn faktor), datert 27.09.2023, for åpen by.

1.11 Dokumentasjonskrav

1.11.1 Overvannshåndteringsplan

Ved søknad om rammetillatelse skal det være dokumentert i landskapsplan, tilhørende notat og beregninger at lokal overvannshåndtering iht bestemmelse 1.2 er ivarettatt for hele planområdet. Valgte løsninger skal begrunnes.

Eksisterende dreneringslinjer, bekker eller fuktdrag gjennom planområdet skal hensyntas. Sammen med søknad om rammetillatelse skal eventuelle avvik være utredet og dokumentert.

Dersom valgt løsning innebærer påslipp av overvann til kommunal avløpsledning, skal løsningen være godkjent av Vann- og avløpsetaten før det kan gis rammetillatelse.

Urenset overvann fra anleggsfasen tillates ikke ført inn på kommunens ledningsnett eller til resipient. Håndtering av overvann under anleggsperioden må dokumenteres ved rammesøknad.

1.11.2 Marksikringsplan

Ved søknad om rammetillatelse skal det foreligge en marksikringsplan for eksisterende trær regulert til bevaring i plankartet. Marksikringsplan skal beskrive nødvendige tiltak og begrensninger i anleggsperioden. Marksikringsplanen skal også sikre at eksisterende trær med stamme utenfor planavgrensningen, men som har deler av sitt rotsystem innenfor planområdet, ikke blir skadet i anleggsfasen.

1.11.3 Landskapsplan

Ved søknad om rammetillatelse skal det foreligge landskapsplan i målestokk 1:250 eller 1:500. Planen skal vise gangfelt, avkjørsler, kantstein, skilt, belysning, overvannsløsninger, beplantning, materialbruk og frisiktsoner.

Landskapsplanen skal vise tiltak som berører kulturminneverdier samt utforming av Hans Nielsens Hauges plass. Landskapsplanen skal forelegges Byantikvaren for uttalelse.

1.11.4 Faseplan

Ved søknad om igangsettingstillatelse skal det foreligge en faseplan for utbygging. Faseplanen skal vise hvordan en sikrer trygg skolevei i anleggsperioden med midlertidig omlegging av ferdsel for gående og syklende. Det skal dokumenteres hvordan adkomst til privat eiendom og fremkommelighet for utrykning og renovasjon ivaretas i anleggsfasen.

1.11.5 Fossilfri bygge- og anleggsplass

Sammen med søknad om igangsettingstillatelse skal det foreligge en redegjørelse for hvordan kravet om fossilfri bygge- og anleggsplass skal oppfylles.

Bestemmelser til arealformål

2 Samferdselsanlegg og teknisk infrastruktur (pbl. § 12-5 nr. 2)

2.1 Fellesbestemmelser for samferdselsanlegg og teknisk infrastruktur

Alle arealer regulert til samferdsel og teknisk infrastruktur skal være offentlige.

2.1.1 Kjøreveg

Det skal etableres kjøreveg som vist på plankartet. Det skal legges til rette for toveiskjøring i Hans Nielsen Hauges gate, Nordkappgata, Carl Jeppesens gate og Knud Graahs gate.

Kjørefeltene i Hans Nielsen Hauges gate og Nordkappgata skal dimensjoneres for kollektivtrafikk.

Det skal etableres kollektivfelt i Hans Nielsen Hauges gate i vestgående retning mellom Sandakerveien og Carl Jeppesens gate.

2.1.2 Fortau

Det skal etableres fortau som vist på plankartet.

Etablering av grøntareal og møbleringselementer er tillatt innenfor formålet ved Hans Niensens Hauges plass.

2.1.3 Sykkelanlegg

Det skal etableres sykkelanlegg som vist på plankartet. Det skal være kantstein mellom fortau og sykkelfelt.

2.1.4 Annen veggrunn – tekniske anlegg (AVT)

Det skal etableres Annen veggrunn – teknisk anlegg (AVT) som vist på plankartet. Arealene skal benyttes til funksjoner som sikrer opparbeidelse av gaten, herunder refuger og rabatter. Alle arealer skal steinsettes eller gis en annen estetisk utforming som samsvarer med gatens uttrykk.

2.1.5 Annen veggrunn – grøntareal (AVG)

Det skal etableres Annen veggrunn – grøntareal (AVG) som vist på plankartet. Arealene skal gis et grønt preg.

Det tillates etablering av hardt belegg innenfor formålet ved etablering av gangfelt. Det tillates etablering av møbleringselementer som lysmaster, sykkelstativ, benker, trebeskyttere o.l. innenfor formålet.

Sikrings-, støy-, fare- og båndleggingssoner (pbl. § 11-8 a og d)

3 Sikringssoner

3.1 H190 Andre sikringssoner (restriksjoner for anlegg i grunnen)

Det tillates ikke boret brønner for vann, energi eller gjennomført andre søknadspliktige eller ikke-søknadspliktige tiltak med fysiske inngrep i grunnen, med mindre disse på forhånd er godkjent av Oslo kommune, Vann- og avløpsetaten.

Bestemmelser til bestemmelsesområder

4 Bestemmelsesområder

4.1 Bestemmelsesområde #1 (Regnbed)

Innenfor bestemmelsesområde #1 skal det etableres regnbed.

4.2 Bestemmelsesområde #2 (Regnbed)

Innenfor bestemmelsesområde #2 skal det etableres regnbed. Regnbedet kan alternativt etableres på vestsiden av Borger Withs gate, med tilhørende justering av geometri, dersom videre prosjektering viser at det er mer hensiktsmessig.

4.3 Bestemmelsesområde #3 (Vegetasjonsfelt)

Innenfor bestemmelsesområde #3 kan det innpasses trær og annen vegetasjon.

Rekkefølgebestemmelser og vilkår for gjennomføring

5 Før bebyggelse og anlegg tas i bruk

Godkjent overvannsløsning skal være opparbeidet før første midlertidig brukstillatelse gis.

Detaljregulering og reguleringsbestemmelser ble egengodkjent ved bystyrets vedtak av 17.12.2025, sak 332/25.

Bestemmelsene er i samsvar med bystyrets vedtak.

Byrådsavdeling for byutvikling, den 19.12.2025.



V140590N2

Grefsenveien-Trikke-trase mellom Storo bru og H. N. Hauges gate.

V140590N2 har ikke egne skrevne reguleringsbestemmelser.

Vedtaksdato: 14.05.1990

Vedtatt av: Byplansjefen

Vedtaksdokumenter: [198950567](#)

Lovverk: PBL 1985

Høydereferanse: Oslo lokal

Merknader:

Knytning(er) mot andre planer: S-62GA, S-217GA, S-178GO, S-3028, S-455

Dokumentet består av 1 side(r) inkludert denne.

