KLØFTA

Hilton 27

Velkommen til din nye bolig

Nøkkelinformasjon

PRISANTYDNING
Kr 5 990 000,-

OMKOSTNING KJØPER
169 740,-

TOTALPRIS
6 159 740,-

BRA-I/BRA TOTAL
224/258 kvm

BOLIGTYPE
Enebolig

EIEFORM
Eiet

ANTALL SOVEROM
3

ETASJE
2

BYGGEÅR
1968

ENERGIMERKING
F - Oransje

TOMTEAREAL
1011.5 m^2 (eiet)

Din megler

Solveig Granlund

Eiendomsmegler | Partner

solveig.granlund@emera.no
+47 951 51 983

Jeg er en dedikert og resultatorientert eiendomsmegler med juridisk fagkompetanse og et brennende engasjement for gode kundeopplevelser.

Familievennlig enebolig med moderniseringsbehov i veletablert og populært boligområde | 3 soverom | Dobbelgarasje

EMERA Romerike ved Solveig Granlund har gleden av å presentere Hilton 27! Dette er en familievennlig enebolig i et populært og svært barnevennlig boligområde på Kløfta. Boligen går over to plan og har en god planløsning. I hovedetasjen har man tre soverom, kontor, romslig stue, kjøkken, bad og vindfang/gang. Fra stuen har man utgang til terrasse og hage. Kjelleretasjen byr på kjellerstue, wc-rom, vaskerom og flere boder. Tomten er stor og pent opparbeidet med plenareal, hekk og prydbusker. Rikelig med boltreplass for både små og store. Det er parkering på egen tomt og i dobbelgarasje.

Eiendommen ligger i et stille og rolig område og har gangavstand til flere barnehager, barneskoler og Vesong ungdomsskole. Boligen ligger kun en liten gåtur unna Kløfta stasjon.

Vel møtt til visning!

Willkommen

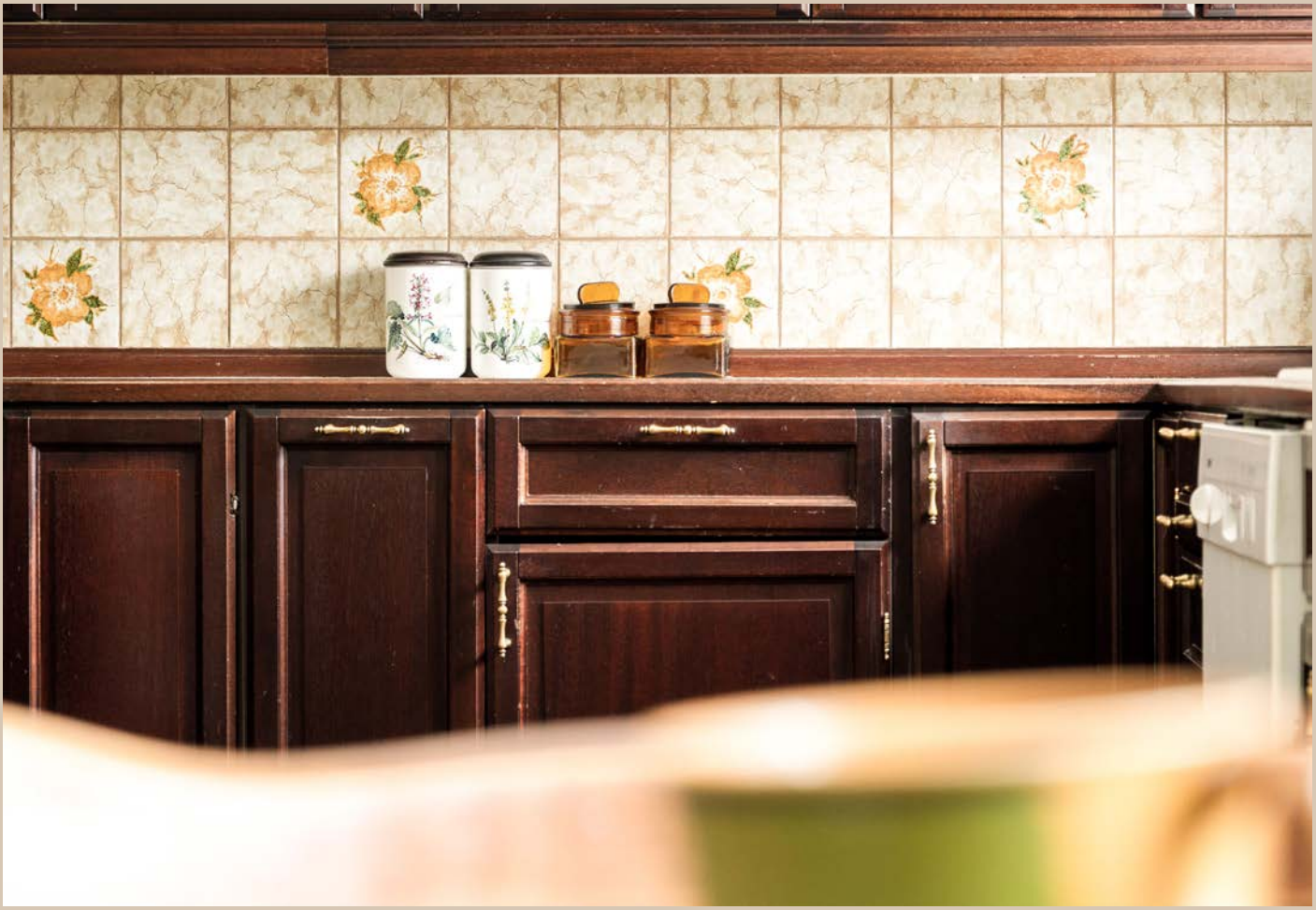

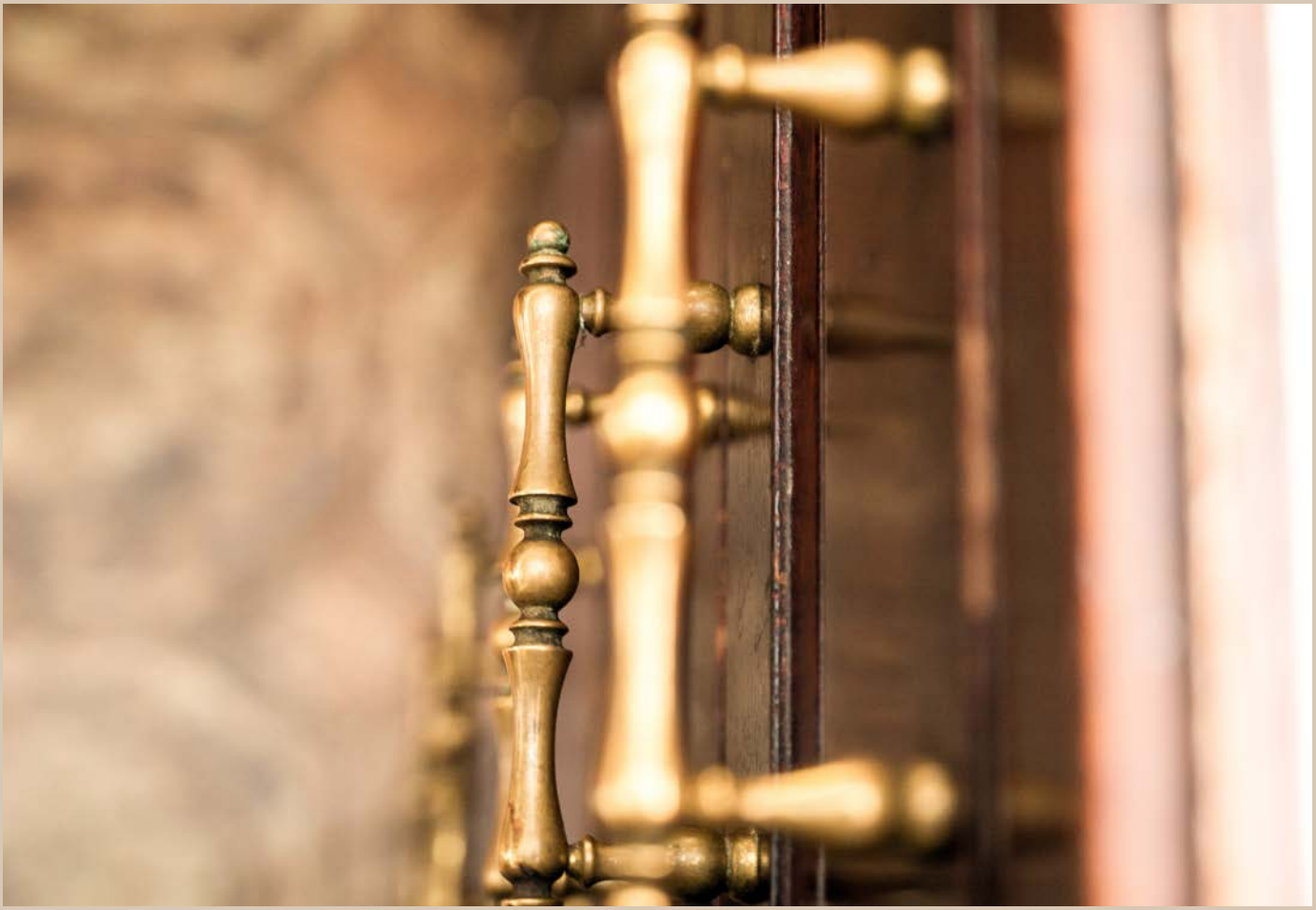

Plantegning

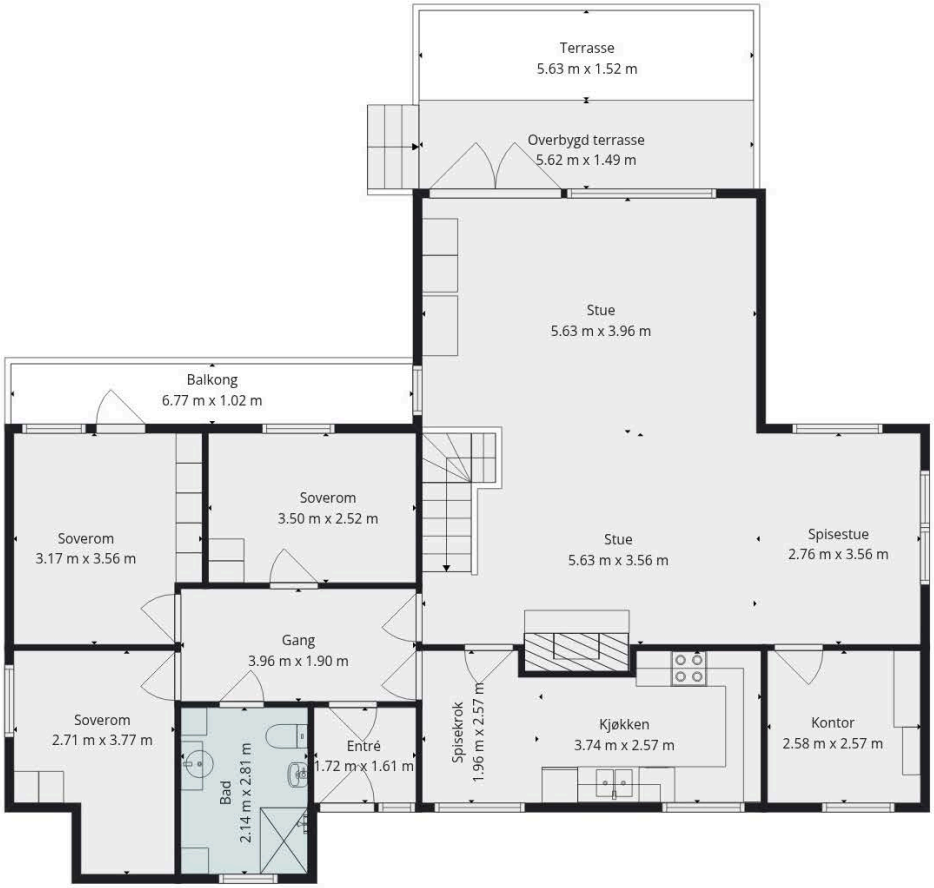

2. Etasje

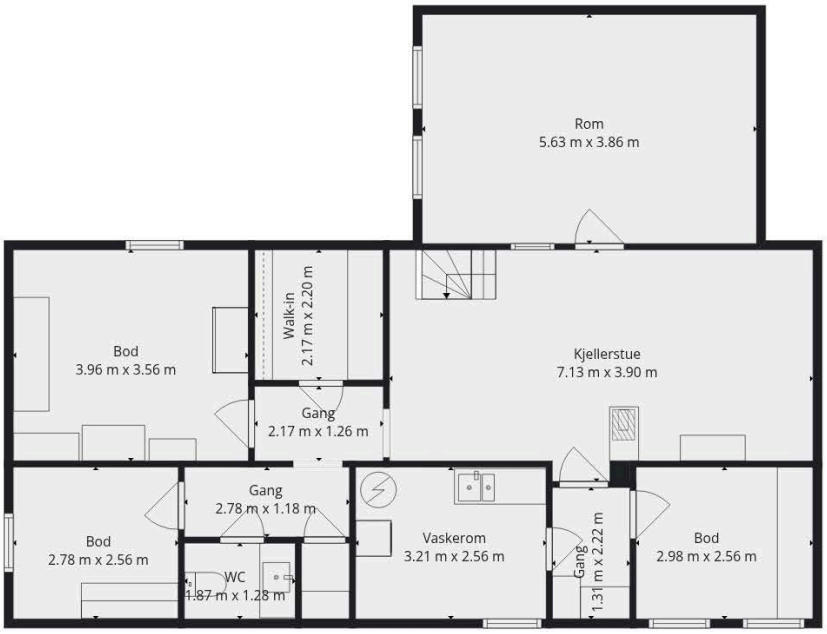

1. Etasje

Plantegningen er en ikke målbar illustrasjon og avvik kan forekomme.

SAMSUNG

OM EIENDOMMEN

Økonomi

Prisantydning
Kr 5 990 000

Omkostning kjøper
5 990 000,00 (Prisantydning)

Omkostninger

18 900 (Boligkjøperforsikring* (valgfritt))
149 750 (Dokumentavgift)
545 (Tinglysingsgebyr - hjemmel)
545 (Tinglysningsgebyr - pantedokument)
---
150 840 (Omkostninger totalt (uten Boligkjøperforsikring))
169 740 (Omkostninger totalt (med Boligkjøperforsikring))

---
6 140 840 (Totalpris inkl. omkostninger (uten Boligkjøperforsikring))
6 159 740 (Totalpris inkl. omkostninger (med Boligkjøperforsikring))

Estimert totalpris ink. omk
Kr 6 159 740

Kommunale avgifter
Kr 22 841 (2026)

Formuesverdi
Formuesverdi primær: Kr 1 211 182 (2024)
Formuesverdi sekundær: Kr 4 844 726 (2024)

Info om formuesverdi: Skatteetaten beregner en boligverdi (beregnet markedsverdi for bolig) basert på SSBs statistiske opplysninger om omsatte boliger. I beregningen tas det hensyn til din boligs beliggenhet, areal, byggeår og type bolig. Formuesverdien er en prosentandel av denne boligverdien.For mer informasjon om formuesverdi, se Skatteetatens nettsider.

Beliggenhet
Hilton 27 ligger sentralt til på Kløfta i Ullensaker kommune. Eiendommen har en meget attraktiv og barnevennlig beliggenhet i et stille og rolig område og har samtidig gangavstand til flere barnehager, barneskole og Vesong ungdomsskole. Boligen ligger også perfekt til for de som ønsker å pendle med kun en liten gåtur til Kløfta stasjon.

Kløfta har et bredt utvalg av fritidsaktiviteter ved blant annet Bakkedalen. Her er det bl.a. flere fotballbaner, tennisbaner, sandvolleyballbane, ballbinge, idrettshall og svømmehall. Samtidig ligger treningssentrene Sportica og FitnessPoint like i nærheten. Kløfta har også et godt tilbud for de som er interessert i golf, ved Miklagard golfbane. Videre kan Kløfta tilby flotte tur- og friluftsområder ved blant annet Hiltonskogen. På vinterstid blir det også kjørt opp skiløyper i skogen samt på jordene rundt omkring på Kløfta. Det er i tillegg kort vei til Romeriksåsen som gir et utvidet friluftstilbud.

Eiendommen ligger like i nærheten av Romerikssenteret som har over 30 butikker og en hyggelig café. Her finner du flere klesbutikker, frisører, vinmonopol, Rema 1000 og Meny, for å nevne noe. Nærmeste dagligvarebutikk vil være Kiwi. En kort kjøretur unna finner du også Jessheim som kan tilby de fleste byfasiliteter samt Jessheim storsenter med over 140 butikker og serveringssteder.

Fra boligen er det kort vei til Kløfta stasjon hvor det er tog i retning Jessheim, Lillestrøm og Oslo. Det tar henholdsvis ca. 8 minutter til Jessheim, ca. 15 minutter til Lillestrøm og ca. 30 minutter til Oslo med toget. For de

som ønsker å benytte seg av bil ligger også E6 like i nærheten. Med bil tar det ca. 10 minutter til Jessheim, 15 minutter til Lillestrøm og 30 min til Oslo.

Offentlig kommunikasjon

Nærmeste busstopp ligger ca. 400m fra eiendommen. Linje 405 og 425.

Kløfta buss- og togstasjon ligger ca. 1,7 km fra eiendommen.
Linje R13 går to ganger i timen i retning Dal og Drammen. Det er et ekspresstog, R13x, i retning Oslo som går 07:56. Dette benytter 16 minutter fra Kløfta til Oslo S.

Parkering

Dobbelgarasje og parkering på egen tomt.

Adkomst

På høyre side i annonsen finner du et kartutsnitt. Ved å klikke på kartet kan du enkelt planlegge din rute fra valgt startpunkt og helt frem til boligen. Det vil være skiltet ved fellesvisninger for enkel orientering.

Tomt

Tomtetype: Eiet

Tomtestørrelse: 1011.5 m^2

Beskrivelse av eiendommen

Type eiendom

Eieform: Eiet
Objektstype: Enebolig

Ferdigattest/brukstillatelse:

Det foreligger innflyttningsattest for enebolig oppført på eiendommen "Hilton 27S", gbnr. 19/101, datert 26.august 1968.
I innflytningsattesten fremgår det at følgene arbeid gjenstår:
- Montering av ventiler på bad i 1.etg
- Innpassing av vinduer i kjeller
- Montering av vegger og div. innredning i kjeller
- Montering av ventier i matbod og vaskerom, kjeller
- Legging av shingel på tak, utvendig
- Pussing av grunnmur, utvendig
- Utvendig trapper
- Pussing av pipe over tak
- Taktrinn av brannfast materiale, utvendig

Når gjenstående arbeider er utført vil ferdigattest bli meddelt.

Det er utstedt midlertidig brukstillatelse for oppført tilbygg samt ombygging av eksisterende bolig på eiendommen "Hilton 27" gbnr. 19/101, datert 26.mai 1981.
I den midlertidige brukstillatelsen fremgår det at følgende arbeider gjenstår:
- Dør fra entré til bad/wc skal ha luftespalte i over- eller underkant av dør
- Innredning av kjellerstue

Rørleggerarbeider:
- Skjema 3 kontroll må sendes inn
- Det må kittes rundt rørgjennomføringer til dusjbatteri

Midlertidig brukstillatelse bekrefter at boligen lovlig kan benyttes, men at det fortsatt gjenstår arbeid før ferdigattest kan utstedes. Det gjøres oppmerksom på at ferdigattest ikke vil bli utstedt for ufullførte byggesaker/bygningsmeldinger som er fra før 1998.

Det er avvik på originale byggetegninger i kjelleretasjen, hvor det ikke er angitt wc-rom, samt tre andre kjellerrom hvor rommenes bruk ikke er angitt på tegning. Dette gjelder garderoberom, «verkstedrom» samt lagringsrom. Bruksendringen er ikke omsøkt eller godkjent.

Rommet/rommene oppfyller ikke krav til rom for varig opphold. Kjøper overtar eiendommen slik den fremstår på visning med risiko og ansvaret for eventuelle pålegg fra kommunen og kostnader forbundet med dette.

Innhold

Entré
Velkommen inn! Boligen har et hyggelig inngangsparti som er delvis overbygd. Vel inne har man et lite vindfang med stillig, retro tapet og knaggoppheng. Videre kommer man inn i en romslig gang med plass til ytterligere oppbevaringsmøblement. I gangen er det belegg på gulv med flisimitasjon og på veggene er det malt panel.

Kjøkken
Boligens kjøkken er i eget rom og har innredning i praktisk U-form. Innredningen er i heltre med profilerte fronter og laminert benkeplate med nedfelt kum. Mellom benk og overskap er det fliser, praktisk for enkelt renhold. Det er avsatt plass til frittstående hvitevarer. På kjøkkenet er det plass til spisegruppe og rommet har to store vindusflater for godt med lysinnslipp.

Stue
Stuen er av god størrelse og byr på flere møbleringsmuligheter/møbleringssoner. Stuen har flere vindusflater og det er utgang til overbygd terrasse og hage. Det er lagt nyere parkettgulv og rommet er malt i en lys nyanse. Det er montert varmepumpe i nyere tid og man har peis for kaldere dager.

Soverom og kontor
Boligen inneholder tre soverom på hovedplan. Alle soverommene er av god størrelse med garderobeløsninger. Rommene har plass til dobbeltseng og tilhørende møblement. Hovedsoverommet har utgang til luftebalkong. Med adkomst fra spisestuen har man et kontor/arbeidsrom - perfekt for deg som har hjemmekontor eller en hobby du ønsker å dyrke.

Baderom
Badet er fra byggeår og har han en retrostil. Her er det våtromsplater i mørk nyanse på vegger og belegg på gulv. Innredningen består av klosett, bidé, servant, høyskap og dusjhjørne. Badet har gulvvarme.

Kjeller
Kjelleren er innredet med kjellerstue, vaskerom, toalettrom, garderobe og boder. Her er det god takhøyde og et stort potensiale for den som ønsker.

Areal

BRA - i: 224 m^2
BRA - e: 34 m^2
BRA - b: 0 m^2
BRA totalt: 258 m^2
TBA: 23 m^2

Fra 01.01.24 er det innført nye regler for måling og opplysning av areal på boliger.
De nye arealbegrepene er:

Bruksareal BRA:
BRA-i - Internt bruksareal. Arealet innenfor boenheten.
BRA-e - Eksternt bruksareal. Areal av alle rom utenfor boenheten og som tilhører denne, for eksempel eksterne boder.
BRA-b - Innglasset balkong, altan, terrasser.

Andre arealer:
TBA -Terrasser og åpen altan som er tilknyttet boligen.
ALH - Areal med lav himlingshøyde måles på samme måte som BRA, men man ser bort fra krav til himlingshøyde. Arealet inngår ikke i BRA, men opplyses om sammen med BRA som et tillegg.
GUA – summen av BRA og AHL. Brukes når boligen har gulvareal som ikke er måleverdig på grunn av for eksempel skråtak eller lav himlingshøyde. Arealet oppgis som tilleggsinformasjon til øvrige arealer.

Enebolig

Bruksareal fordelt på etasje
Kjeller
BRA-i: 100 m² Trapperom, gang, vaskerom, bod, bod 2, toalettrom, gang 2, bod 3, kjellerstue

1. etasje
BRA-i: 124 m² Vindfang, kjøkken, bad, gang, soverom, soverom 2, soverom 3, stue, spisestue, arbeidsrom/kontor
BRA-e: 1 m² Utebod

TBA fordelt på etasje
1. etasje
23 m²

Garasje

Bruksareal fordelt på etasje
1. etasje
BRA-e: 33 m² Garasje

Bygningssakkyndigs kommentar til arealoppmåling

1.etg: Innvendig romhøyde på opptil 2,35 meter i stue.
Kjeller: Innvendig romhøyde på opptil 2,10 til 2,18 meter.

Standard

I forbindelse med salget er det utarbeidet en tilstandsrapport fra bygningssakkyndig. Rapporten gir en teknisk vurdering av boligen og påviser eventuelle avvik. Det er viktig å merke seg at forhold som er vurdert med TG2 og TG3 bør gjennomgås nøye, ettersom disse indikerer avvik fra normal slitasje eller høy alder, og kan medføre behov for utbedring. Bygningsdeler vurdert med TGIU er ikke blitt undersøkt av takstmann.

Bygningsdeler med TG2:
Utvendig > Veggkonstruksjon
Vurdering av avvik:
- Det er ingen eller liten lufting i nedre kant av kledning mot grunnmur.
- Det er påvist spredte råteskader i bordkledningen.
- Det er ingen musesperre i nedre kant av konstruksjon.

Utvendig > Takkonstruksjon/Loft
Vurdering av avvik:
- Det er begrenset/dårlig ventilering av takkonstruksjonen.
- Det er fra loft/kryploft påvist indikasjoner på at det er punktering av dampsperre, som medfører svekket effekt av dampsperrefunksjonen.
- Det er påvist avvik rundt gjennomføringer i takflaten.
- Det er påvist fuktskjolder/skader i takkonstruksjonen.
- Undertaket er misfarget.

Utvendig > Vinduer
Vurdering av avvik:
- Det er påvist at enkelte vinduer er vanskelig å åpne/lukke.
- Det er påvist avvik rundt innsettingsdetaljer.
- Det er påvist tegn på innvendig kondensering av enkelte vindusglass.
- Karmene i vinduer er slitte og det er sprekker i trevirket.

Utvendig > Dører - 2
Vurdering av avvik:
- Det er påvist avvik rundt innsettingsdetaljer.
- Det er påvist utetthet/åpning mellom dørblad og dørkarm. Dvs. at kald trekk kan oppstå.
- Karmene i dører er værslitte utvendig og det er sprekker i trevirket.

Utvendig > Utvendige trapper
Vurdering av avvik:
- Det er avvik:
Noe synlig elde og mindre skjevheter.

Innvendig > Overflater
Vurdering av avvik:
▪ Overflater har en del slitasjegrad utover det en kan forvente.
Gulvoverflater og vegger i deler av kjeller mangler og må utbedres ny eier.

Innvendig > Etasjeskille/gulv mot grunn
Vurdering av avvik:
▪ Det er målt høydeforskjell på mellom 15-30 mm gjennom hele rommet. Tilstandsgrad 2 gis med bakgrunn i standardens krav til godkjente måleavvik.

Innvendig > Pipe og ildsted
Vurdering av avvik:
▪ Det er påvist sprekker og/eller riss i pipe.
▪ Mer enn halvparten av forventet brukstid er passert på pipe.

Innvendig > Rom Under Terreng
Vurdering av avvik:
▪ Det er avvik:
Det ble påvist dampsperre i vegg som ligger mot rom under terreng.
Dampsperre/plast i vegg under terreng er ikke anbefalt da kondens kan oppstå. Det var ikke tegn til kondens på befaringsdagen og har stått slik siden byggeår.
Konstruksjon bør holdes under oppsikt evt. fjerning av dampsperre på sikt er påregnelig.

Innvendig > Innvendige trapper
Vurdering av avvik:
▪ Det er avvik:
Noe synlig elde.

Innvendig > Innvendige dører
Vurdering av avvik:
▪ Det er påvist avvik som tilsier at det bør foretas tiltak på enkelte dører.
▪ Enkelte av innvendige dører har en del slitasje.

Tekniske installasjoner > Vannledninger
Vurdering av avvik:
▪ Mer enn halvparten av forventet brukstid er passert på innvendige vannledninger.

Tekniske installasjoner > Avløpsrør
Vurdering av avvik:
▪ Mer enn halvparten av forventet brukstid er passert på innvendige avløpsledninger.

Tekniske installasjoner > Ventilasjon
Vurdering av avvik:
▪ Det er påvist begrenset ventilering/ luftgjennomstrømning.
Alle rom med manglende/redusert ventilering bør økt ventilering/ventilspalte opparbeides.

Tekniske installasjoner > Varmtvannstank
Vurdering av avvik:
▪ Det er påvist at varmtvannstank er over 20 år

Tomteforhold > Fuktsikring og drenering
Vurdering av avvik:
▪ Mer enn halvparten av forventet levetid på drenering er overskredet.
Stedvis lav fuktsikring og manglende klemlist.

Tomteforhold > Grunnmur og fundamenter
Vurdering av avvik:
▪ Grunnmuren har sprekkdannelser.
▪ Det er påvist sprekker i murte/pussede fasader.

Tomteforhold > Utvendige vann- og avløpsledninger
Vurdering av avvik:
▪ Mer enn halvparten av forventet brukstid er passert på utvendige avløpsledninger.
▪ Mer enn halvparten av forventet brukstid er passert på utvendige vannledninger.

Kjøkken > 1. Etasje > Kjøkken > Overflater og innredning
Vurdering av avvik:
▪ Det er påvist skader på overflater/kjøkkeninnredning

utover normal slitasjegrad.

Kjøkken > 1. Etasje > Kjøkken > Avtrekk
Vurdering av avvik:
▪ Det er avvik:
Det gjøres oppmerkaom på alder.

Våtrom > Kjelleretasje > Vaskerom > Tilliggende konstruksjoner våtrom
Vurdering av avvik:
▪ Det er avvik:
Påvist variable fuktverdier på nedre del av grunnmur og synlig saltutslag og løs murpuss.

Spesialrom > Kjelleretasje > Toalettrom > Overflater og konstruksjon
Vurdering av avvik:
▪ Det er påvist skader på innredning.
▪ Toalettrom mangler tilluftsventilering, f.eks. spalte/ventil ved dør.
▪ Klosett må byttes.

Bygningsdeler med TG3:
Våtrom > 1. Etasje > Bad > Generell
Vurdering av avvik:
▪ Våtrommet må oppgraderes for å tåle normal bruk etter dagens krav.
Konsekvens/tiltak
▪ Våtrommet må totalrenoveres. Alle forhold med tettesjikt, våtsone, sluk m.m. må dokumenteres.
▪ Våtrommet har behov for omfattende oppgraderinger. For å sikre en løsning som oppfyller gjeldende krav, bør tettesjikt, sluk og røropplegg oppgraderes og dokumenteres.
▪ Manglende oppgradering av våtrommet medfører høy risiko for at konstruksjonene ikke vil tåle vanlig bruk av vann eller lekkasjer. Dette kan føre til fuktskader på tilstøtende konstruksjoner.

Våtrom > Kjelleretasje > Vaskerom > Generell
Vurdering av avvik:
▪ Våtrommet må oppgraderes for å tåle normal bruk etter dagens krav.
Konsekvens/tiltak
▪ Våtrommet har behov for omfattende oppgraderinger. For å sikre en løsning som oppfyller gjeldende krav, bør tettesjikt, sluk og røropplegg oppgraderes og dokumenteres.
▪ Våtrommet må totalrenoveres. Alle forhold med tettesjikt, våtsone, sluk m.m. må dokumenteres.
▪ Manglende oppgradering av våtrommet medfører høy risiko for at konstruksjonene ikke vil tåle vanlig bruk av vann eller lekkasjer. Dette kan føre til fuktskader på tilstøtende konstruksjoner.

Bygningsdeler som ikke er undersøkt (TGIU):
Utvendig > Taktekking
Vurdering av avvik:
▪ Taktekking er snødekt , alder eller materiale er ukjent og derfor ikke nærmere vurdert.

Utvendig > Nedløp og beslag
Det var snødekket renner og beslag på befaringsdagen der tilstand ikke er vurdert. Det oppfordres til besiktigelse av taktekke ved bortfall av snø.

Utvendig > Balkonger, terrasser og rom under balkonger
Vurdering av avvik:
▪ Balkonger/terrasse er snødekt og derfor ikke nærmere vurdert.

Utvendig > Balkonger, terrasser og rom under balkonger - 2
Vurdering av avvik:
▪ Balkonger/terrasse er snødekt og derfor ikke nærmere vurdert.

Tomteforhold > Terrengforhold
Vurdering av avvik:
▪ Tomten er snødekt og derfor ikke nærmere vurdert.

Tomteforhold > Nedgravet tank
Det er ukjent om det er nedgravet tank på tomten og bør nærmere undersøkes. Evt. fjerning med påfølgende

kostnader tilfaller ny eier.

Innbo og løsøre: Salgsoppgaven inkluderer NEFs standardliste "Oversikt over løsøre og tilbehør", som legges til grunn med mindre annet er spesifisert i salgsoppgaven.

Gjenstander som er nevnt i standardlisten, men som ikke finnes på eiendommen, vil heller ikke følge med i salget. Alt utstyr og installasjoner som medfølger overtas slik de er, uten garanti, med mindre det foreligger en gjeldende garanti fra produsent eller leverandør.

Kjøper aksepterer at det kan forekomme hull og merker etter montering av inventar og utstyr som ikke er en del av overdragelsen.

Eiendommens tilstand

Takstmann: Takstportalen Aleksander Olsen AS

Type takst avholdt av takstmann: Tilstandsrapport

Sammendrag selgers egenerklæring: Kjenner du til om det er/har vært problemer med drenering, fuktinnsig, øvrig fukt eller fuktmerker i underetasje/kjeller?
Svar: Taknedløp falt av og det fosset vann ned langs muren. Da ble det fukt i et kjeller rom, men det ble tørket med avfukter. Har ikke vært fukt etterpå. Grunnmursplasten bør nok heves litt etter anbefaling fra takstmann.

Kjenner du til om det er utført kontroll av el-anlegget og/eller andre installasjoner (f.eks. oljetank, sentralfyr, ventilasjon)?
Svar: Etter elkontroll 08.01.2026

Kjenner du til om det har vært utført arbeid på terrasse/garasje/tak/fasade?
Svar: Ja, kun av ufaglært/egeninnsats/dugnad. Skiftet takshingel 2008.

Kjenner du til om det er innredet/bruksendret/bygget ut i kjeller eller loft eller andre deler av boligen?
Svar: Påbygg 1980, stue og kjellerstue.

Er innredning/utbyggingen godkjent hos bygningsmyndighetene?
Svar: Byggemeldt og godkjent.

Bebyggelsen

Området består hovedsakelig av eneboliger, tomannsboliger og småhus.

Byggemåte

Enebolig med tekket saltak. Yttervegger i reisverk bekledd med panel. Etasjeskiller i trebjelkelag. Grunnmur i murkonstruksjon og støpt såle i betong. Det var snødekket taktekke på befaringsdagen der tilstand ikke er vurdert. Det oppfordres til besiktigelse av taktekke ved bortfall av snø. Det var snødekket renner og beslag på befaringsdagen der tilstand ikke er vurdert. Det oppfordres til besiktigelse av taktekke ved bortfall av snø. Yttervegger i reisverk fra byggeår. Konstruksjonen framstår med tiltenkt funksjon der vurderingen blir gitt med grunnlag på visuell kontroll uten inngrep i konstruksjonen der det er ukjent for undertegnende vdr. videre forhold. Utvendige panel fremstår med tiltenkt funksjon men det gjøres oppmerksom på alder. Kommende lokale utskiftinger av enkeltbord kan ikke utelukkes på sikt. Ingen dokumentasjon på underliggende konstruksjoner ble fremlagt der utførelser på underliggende konstruksjoner er ukjent. Takstoler/sperrer fra byggeår med undertak av trefiberplater/bordtak. Takkonstruksjon og loft vurderes og ha normal forventet kvalitet og slitasjegrad i forhold til alder og utførelsesmetode. Ingen påviste eller synlige fuktindikasjon på befaringsdagen, men kommende lokale utbedringer kan ikke utelukkes på sikt. Vepsebol o.l

må evt. fjernes og tiltak mot skadedyr/mus bør alltid alltid utføres på eldre takkonstruksjoner fra dette årstall. Etterisolering av loft fra dette årstall er et anbefalt tiltak. Luftlekkasjer og utette overganger generelt ble påvist og er normalt å forventet med konstruksjon fra dette byggeår der kommende behov for utbedrende tiltak tilfaller ny eier. Loftet hadde ikke gulv der det var begrenset med tilkomst. Alle flater lot seg derfor ikke å kontrolleres der det ikke tas ansvar for skjulte forhold og avvik samt et særskilt forbehold.

Malte vinduer med isolerglass fra byggeår. Det ble ved befaring ikke oppdaget punkterte vinduer, men på grunn av alder på vinduene kan det allikevel ikke utelukkes punktering. Punktering av eldre vinduer er påregnelig som følge av vanlig slitasje der det videre henvises til generelle levetidsbetraktninger. Fabrikkmalte trevinduer med isolerglass fra 2021. Vinduer fremstår med normal bruksslitasje og tiltenkt funksjon. Fabrikkmalte balkongdører med isolerglass fra 2021. Dør fremstår med normal bruksslitasje og tiltenkt funksjon. Heltre/finert ytterdør fra byggeår. Ytterdører fremstår med tiltenkt funksjon dog noe synlig elde og slitasje.

Terrasse med utgang fra stue på ca. 17 m². Terrassen er ikke vurdert grunnet snødekket overflater på befaringsdagen. Det oppfordres til nærmere kontroll ved bortfall av snømengder. Balkong med utgang fra soverom på 6 m². Balkong er ikke vurdert grunnet snødekket overflater på befaringsdagen. Det oppfordres til nærmere kontroll ved bortfall av snømengder. Utvendig tretrapp og skiferlagt betongtrapp. Trapp fremstår med tiltenkt funksjon dog synlig elde og skjevheter der vedlikehold eller kommende utskiftninger ikke kan utelukkes på sikt.

Vegger: Malte flater og tapet. Baderomsplater på bad.
Gulv: Parkett/laminat, belegg og betong. Gulvbelegg på bad.
Himlinger: Malte flater og takess på innvendige takoverflater.
Overflater fremstår med tiltenkt funksjon dog stedvis behov for modernisering og oppussing.

Rom under terreng: Gulvet er av betong. Veggene har plater.
Hulltaking er foretatt og det er påvist avvik i konstruksjonen. Hulltaking er foretatt ved/i Hobbyrom.
Fuktkvotemåling (vekt%) i konstruksjonen ble målt til 9. Det ble for øvrig påvist variable fuktverdier på nedre del av grunnmur på vaskerom.

Øvrig informasjon

Adresse
Hilton 27, 2040 KLØFTA

Gnr. 19, bnr. 101, ideell andel 1/1
i Ullensaker kommune.

Selger
Evelyn Tove Kulsrud

Energimerke
Energikarakter: F
Energifarge: Oransje

Oppvarming
Elektriske panelovner.
Varmepumpe montert i stue.
Peisovn i stue.
Gulvvarme bad.

Regulerings og arealplaner
Eiendommene er ikke regulert.
Avsatt i kommuneplanen til: boligbebyggelse -

nåværende vedtatt 23.03.2021.
Avsatt i kommunedelplan for Kløfta til: boligbebyggelse - nåværende vedtatt 03.09.2012.

Tinglyste heftelser

Tinglyste heftelser og rettigheter: På eiendommen er det tinglyst følgende heftelser og rettigheter som følger eiendommens matrikkel ved overskjøting til ny hjemmelshaver:

3209/19/101:
24.11.1967 - Dokumentnr: 6207 - Best. om vann/ kloakkledn.
Forbud mot næringsvirksomhet
Med flere bestemmelser
- Nærliggende tomter er berettiget til a legge stikkledninger for vann, kloakk og overvann etter godkjent plan for stikkledninger over tomten. Selgeren og Ullensaker kommune er fritatt for gjerdeplikt.
Tomten kan kun benyttes til boligbygg og det tillates ikke drevet noen form for næringsvirksomhet på tomten uten bygningsrådets skriftlige tillatelse.

09.08.1967 - Dokumentnr: 4009 - Registrering av grunn
Denne matrikkelenhet opprettet fra:
Knr:3209 Gnr:19 Bnr:63

01.01.2020 - Dokumentnr: 185129 - Omnummerering ved kommuneendring
Tidligere: Knr:0235 Gnr:19 Bnr:101

01.01.2024 - Dokumentnr: 184276 - Omnummerering ved kommuneendring
Tidligere: Knr:3033 Gnr:19 Bnr:101

Legalpant: Kommunen har legalpant som sikkerhet for betaling av kommunale avgifter og eventuell eiendomsskatt. Legalpant er et pant som ikke vises i grunnboksutskriften, og har prioritet foran for eksempel tinglyste banklån på eiendommen.

Vei, vann og avløp

Eiendommen er tilknyttet offentlig vann- og avløpssystem. Stikkledningene fra eiendommen og ut til det kommunale nettet er private, og vedlikeholdsansvaret for disse påhviler sameiet. Adkomst til eiendommen skjer via offentlig vei.

Utleie

Adgang til utleie: Eiendommen selges uten separat utleiedel.

Radonmåling

Selger har ikke utført radonmåling. Det er ikke krav om dette med mindre boligen er helt eller delvis utleid.

Diverse

Både kjøper og selger er forpliktet til å signere den standard kjøpekontrakten som er utarbeidet av Emera i forbindelse med eiendomshandler. Kjøpekontrakten kan gjennomgås hos eiendomsmegleren før budet legges inn. Ta kontakt med eiendomsmegler dersom det er spørsmål.

Selger leverer eiendommen i ryddig og rengjort tilstand.

Kontrakts-grunnlag

Overtakelse

Tidspunkt for overtakelse avtales mellom kjøper og selger.

Forsikring

Boligselgerforsikring: Selger har tegnet boligselgerforsikring som dekker selgers ansvar etter

avhendingsloven begrenset oppad kr. 20 000 000,-. Egenerklæringsskjema er vedlagt salgsoppgaven og interessenter oppfordres til å gjennomgå denne før bud inngis.

Boligkjøperforsikring: Kjøper har anledning til å tegne boligkjøperforsikring. Vedlagt i salgsoppgaven følger informasjon om Boligkjøperforsikring fra Söderberg & Partners. Boligkjøperforsikring er en rettshjelpsforsikring som gir trygghet og profesjonell juridisk hjelp dersom det oppdages uventede feil eller mangler ved boligen de neste fem årene. Les mer om Boligkjøperforsikring i vedlagte materiell eller på https://www.soderbergpartners.no/eiendom/boligkjoper/

Lovanvendelse

Regelverk og generelle opplysninger
Boligen selges med det inventar og utstyr som i henhold til gjeldende lover, forskrifter eller offentlige pålegg skal følge med eiendommen, jf. avhendingsloven § 3-4. Fastmonterte eller spesialtilpassede installasjoner og innredning som anses som varig tilknyttet boligen, følger normalt med i handelen, med mindre det foreligger en særskilt avtale mellom partene om noe annet, jf. avhendingsloven § 3-5.

En standard tilbehørsliste utarbeidet av Norges Eiendomsmeglerforbund (NEF) følger salgsoppgaven, og gjelder som utgangspunkt for hva som inkluderes i salget – med mindre avvik er tydelig avtalt mellom kjøper og selger.

Om informasjonsgrunnlaget
Opplysninger om boligens størrelse og utforming, både innvendig og utvendig, bygger på informasjon hentet fra vedlagte tilstands- og boligsalgsrapport. Innholdet i salgsoppgaven er basert på selgers informasjon, fagkyndig vurdering, samt opplysninger fra offentlige registre som kommunen og Kartverket. Det er viktig at kjøper setter seg grundig inn i alle salgsdokumentene, herunder salgsoppgave, tilstandsrapport og selgers egenerklæring. Kjøper anses for å være kjent med forhold som er tydelig beskrevet i salgsdokumentene, slike forhold kan ikke senere gjøres gjeldende som en mangel ved boligen. Dette gjelder uavhengig av om dokumentene er lest.

Det kan være forskjell mellom boligens faktiske bruk av rom og det som er godkjent av myndighetene. Alle interessenter anbefales derfor å undersøke eiendommen nøye, gjerne sammen med fagperson, før bud gis. Dersom kjøper velger å kjøpe uten å ha sett eiendommen, kan det ikke etter overtakelse reklameres på forhold som burde ha vært oppdaget ved en ordinær gjennomgang.

Dersom det oppstår behov for ytterligere avklaringer, oppfordres interessenter til å kontakte eiendomsmegler eller egne rådgivere før de gir bud.

Slitasje og bruk
Det må også forventes at eiendommer som har vært i bruk, vil kunne ha tegn til slitasje og eventuelle skader. Slik normal bruksslitasje og behov for vedlikehold må kjøper påregne, og dette vil normalt ikke gi grunnlag for reklamasjon eller prisavslag.

Avtalerettslig
Partenes rettigheter og plikter reguleres av avtalen mellom partene, og all tilgjengelig dokumentasjon som forelå for kjøper før handelen ble inngått. I tillegg gjelder avhendingsloven. Det gjelder ulike avtalevilkår avhengig av om kjøper er forbrukerkjøper eller ikke, og dette er nærmere forklart nedenfor.

Budgivning og selgers vurdering
På grunn av ulike ansvarsforhold kan selger velge å prioritere bud fra ikke-forbrukere, selv om budet er lavere enn et forbrukerbud. Når kjøper ikke er forbruker, kan selges ansvar begrenses ettersom boligen selges «som den er», noe som kan være av verdi for selger. Det understrekes at selger står fritt til å velge hvilket bud som aksepteres, og er ikke forpliktet til å velge det høyeste.

Alle budgivere må ved inngivelse av bud opplyse om de opptrer som forbruker eller som næringsdrivende/person som handler hovedsakelig som ledd i næringsvirksomhet. Det vil opplyses hvis konkurrerende bud kommer fra en ikke-forbruker.

Forbrukerkjøp – definisjon og vilkår:
Et forbrukerkjøp foreligger når en fysisk person kjøper eiendom uten at formålet hovedsakelig er knyttet til næringsvirksomhet.

En eiendom anses å ha en mangel dersom den ikke oppfyller kravene som følger av avtalen, eller ved brudd på bestemmelser i avhendingsloven §§ 3-2 til 3-8. Det samme gjelder hvis eiendommen ikke samsvarer med det som med rimelighet kunne forventes ut fra blant annet alder, type og synlig tilstand – eller hvis det er tilbakeholdt, eller gitt feilaktige opplysninger, og dette har påvirket avtalen.

Dersom det er avvik mellom oppgitt og faktisk innvendig areal på minst 2 % og samtidig minst 1 kvadratmeter, kan dette utløse rett til kompensasjon etter § 3-3 i avhendingsloven.

Ved beregning av krav om prisavslag eller erstatning må kjøper selv dekke kostnader med inntil kr 10 000 (som en egenandel).

Ikke-forbruker – definisjon og vilkår:
Dersom kjøper er en juridisk enhet, eller en fysisk person som handler i næringssammenheng, regnes kjøpet ikke som et forbrukerkjøp.

Ved slike kjøp selges eiendommen «som den er», og selgers ansvar er begrenset til det som følger direkte av avtalen, jf. avhendingsloven § 3-9. I disse tilfellene fravikes § 3-3 andre ledd, og eventuelle arealavvik vurderes etter § 3-8.

Kjøperens plikt til å foreta grundige undersøkelser gjelder også fullt ut for kjøpere som ikke omfattes av forbrukerdefinisjonen.

Budgivning

Bud kan legges inn på nettannonsen på "gi bud" knappen eller via hjemmesiden. Ved elektronisk budgivning kan bud legges inn trygt og enkelt med bank-ID. Eiendomsmegler kan også kontaktes for tilsendelse av budkjema, og budskjema finnes også i salgsoppgaven.

Alle bud skal inngi skriftlig til eiendomsmegler. Kravet til skriftlighet gjelder også ved forhøyelse av bud, motbud og selgers aksept eller avslag. Før et bud kan formidles til selger må megler innhente gyldig legitimasjon og signatur fra budgiver. Kravet til legitimasjon og signatur er oppfylt dersom budgiver bruker e-signatur som f eks. bankID. Etter det første budet er inngitt, kan budgiver inngi bud pr e-post eller pr SMS til megler.

Hvis budgiver skal by på eiendommen i henhold til en kjøpsfullmakt må megler kontaktes og fullmakten oversendes før budgivning.

Et bud bør inneholde eiendommens adresse (eventuelt gnr/bnr), kjøpesum, budgivers kontaktinformasjon, finansieringsplan, akseptfrist, overtakelsesdato og eventuelle forbehold som for eksempel usikker finansiering, salg av nåværende bolig ol. Normalt vil ikke et bud med forbehold bli akseptert før forbeholdet er avklart. Konferer gjerne med megler før bud avgis.

Bud som har forbehold om konfidensialitet ("hemmelige bud") vil ikke bli formidlet til selger. Alle interessenter oppfordres til å inngi bud via eiendomsmegler.

Megler skal legge til rette for en forsvarlig avvikling av budrunden. I forbrukerforhold (dvs. der selger er forbruker) skal megleren ikke formidle bud med kortere akseptfrist enn til kl. 12.00 første virkedag etter siste annonserte visning. Senere bud må ha en akseptfrist som er lang nok til at budet og eventuelle forbehold kan

videreformidles til alle involverte parter slik at disse får tid til å områ seg, jf. forskrift om eiendomsmegling § 6-3. Akseptfrist bør derfor være på minimum 30 minutter, og budforhøyelser bør skje senest 10 minutter før fristens utløp. Dersom bud inngis med en frist som åpenbart er for kort til at megleren kan avvikle budrunden på en forsvarlig måte, vil megler fraråde budet.

Eiendomsmegler skal så snart som mulig bekrefte skriftlig overfor budgivere at budene deres er mottatt, og vil uoppfordret gi sin vurdering av det enkelte bud overfor selgeren.

Etter at handel har kommet i stand, eller dersom en budrunde avsluttes uten at handel er kommet i stand, kan en budgiver kreve kopi av budjournalen i anonymisert form. Kopi av budjournal gis til kjøper og selger uten ugrunnet opphold etter at handel er kommet i stand.

Hvis budgiver ønsker å være anonym, kan bud fremmes via en fullmektig.

For mer informasjon om budgivningsprosessen, se «Forbrukerinformasjon om budgivning», som er vedlagt salgsoppgaven, eller ta kontakt med megler.

Betalingsbetingelser

Hele oppgjøret må betales samlet fra en norsk bankkonto. Overføringer fra utlandet aksepteres kun unntaksvis, og kun dersom dette er forhåndsavtalt med megler i forbindelse med aksept av budet.

Hvitvasking

Eiendomsmeglere er underlagt lov om hvitvasking, og er blant annet forpliktet til å gjennomføre kundetiltak av både selger og kjøper.

Hvis kjøper ikke bidrar til at megler får gjennomført kundetiltak og dette fører til at avtalen ikke kan gjennomføres eller blir forsinket, er dette et mislighold fra kjøpers side. Et vesentlig mislighold kan gi selger rett til å heve avtalen og til å gjennomføre dekningssalg for kjøpers regning.

Dersom selger ikke bidrar til at megler får gjennomført løpende kundetiltak underveis i oppdraget, må eiendomsmegler stanse gjennomføringen av transaksjonen. Selger vil i et slikt tilfelle ha misligholdt sine forpliktelser, og kjøper vil kunne ha et krav mot selger etter avhendingsloven.

Hvis kundetiltak ikke lar seg gjennomføre, vil Emera eiendomsmegling ikke kunne bistå med handelen eller foreta oppgjør.

Personopplysningsloven

Personopplysninger blir behandlet i samsvar med personopplysningsloven. Se www.emera.no for vår personvernerklæring.

Oppdragsanvarlig

Solveig Granlund
Eiendomsmegler | Partner
solveig.granlund@emera.no
Tlf: 951 51 983

Ansvarlig megler

Solveig Granlund
Eiendomsmegler | Partner
solveig.granlund@emera.no
Tlf: 951 51 983

Meglerforetaket

Meglerhuset Romerike AS
Organisasjonsnummer 936357660
Trondheimsvegen - Kløfta 59 , 2040 KLØFTA

Tlf: 638 40 001

Salgsoppgavedato

20.02.2026

Samarbeidspartnere og tilknyttede foretak

Emera Norge AS og eiendomsmeglingsforetakene som er tilknyttet Emera har samarbeid med forskjellige foretak som tilbyr forbrukerne produkter eller tjenester i forbindelse med et salgsoppdrag. Våre samarbeidspartene er:

Søderberg & Partners AS - formidler av boligselger- og boligkjøperforsikring
Overo AS - leverandør av digitale oppgjørsskjemaer og overtakelsesprotokoller som også inneholder tilbud til forbruker om tilpassede strøm-, internett - og alarmtjenester

Hvilke produkter/tjenester kjøper og selger får i forbindelse med oppdraget, kan variere ut fra hvor i landet eiendommen ligger.

Nabolagsprofil

Hilton 27 - Nabolaget Hilton/Tveiter - vurdert av 65 lokalkjente

Nabolaget spesielt anbefalt for

- Familier med barn
- Etablerere
- Godt voksne

Offentlig transport

Hilton Linje 405, 425	4 min 0.4 km
Kløfta stasjon Buss, tog	20 min 1.7 km
Kløfta stasjon Linje R13, R13x	20 min 1.7 km
Oslo Gardermoen	16 min

Skoler

Bakke skole (1-7 kl.) 566 elever, 28 klasser	10 min 0.8 km
Åreppen skole (1-7 kl.) 311 elever, 16 klasser	6 min 2.9 km
Vesong ungdomsskole (8-10 kl.) 374 elever, 16 klasser	11 min 1 km
Jessheim videregående skole 1150 elever, 63 klasser	14 min 10.9 km
Lillestrøm videregående skole 800 elever, 34 klasser	18 min 14.1 km

«Sentralt men familievennlig.»

Sitat fra en lokalkjent

Opplevd trygghet

Veldig trygt 88/100

Kvalitet på skolene

Bra 74/100

Naboskapet

Godt vennskap 74/100

Aldersfordeling

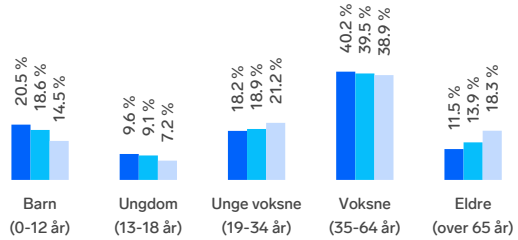

Område	Personer	Husholdninger
Hilton/Tveiter	2 194	813
Kløfta	7 239	2 834
Norge	5 425 412	2 654 586

Barnehager

Bakkedalen Fus barnehage (1-5 år) 58 barn	7 min 0.6 km
Kløfta barnehage (0-5 år) 127 barn	10 min 0.9 km
Mamma Mia barnehage (0-5 år) 107 barn	12 min 1 km

Dagligvare

Kiwi Kb Kløfta	16 min
Kiwi Kløfta PostNord	20 min 1.7 km

FINN Innholdet i nabolagsprofilen er hentet fra ulike datakilder, og feil eller mangler kan forekomme. Vurderinger og sitater er innhentet på web og gir uttrykk for hvordan naboene vurderer nabolaget. FINN.no AS kan ikke holdes ansvarlig for feil/mangler i profilen. Copyright © Finn.no AS 2026

Primære transportmidler

1. Egen bil
2. Tog

Støynivået
Lite støynivå 93/100

Turmulighetene
Nærhet til skog og mark 89/100

Trafikk
Lite trafikk 88/100

Sport

Hilton Ballspill	8 min 0.7 km
Bakkedalen idr.anlegg Aktivitetshall, fotball, sandvolley	10 min 0.8 km
Centerklinikken	16 min
Sportica Kløfta	18 min

Boligmasse

- 53% enebolig
- 29% rekkehus
- 8% blokk
- 10% annet

«Rolig nabolag, hyggelige naboer.»

Sitat fra en lokalkjent

Varer/Tjenester

Romerikssenteret	22 min
Ringen apotek Kløfta	19 min

Aldersfordeling barn (0-18 år)

- 25% i barnehagealder
- 43% 6-12 år
- 17% 13-15 år
- 15% 16-18 år

Familiesammensetning

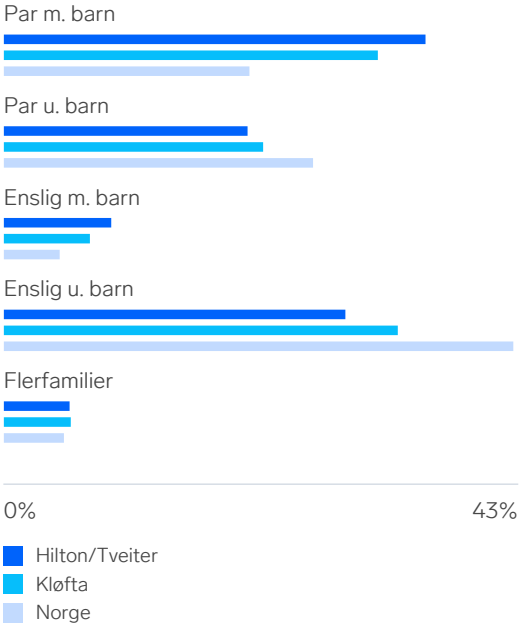

Sivilstand

		Norge
Gift	35%	33%
Ikke gift	55%	54%
Separert	8%	9%
Enke/Enkemann	2%	4%

FINN Innholdet i nabolagsprofilen er hentet fra ulike datakilder, og feil eller mangler kan forekomme. Vurderinger og sitater er innhentet på web og gir uttrykk for hvordan naboene vurderer nabolaget. FINN.no AS kan ikke holdes ansvarlig for feil/mangler i profilen. Copyright © Finn.no AS 2026

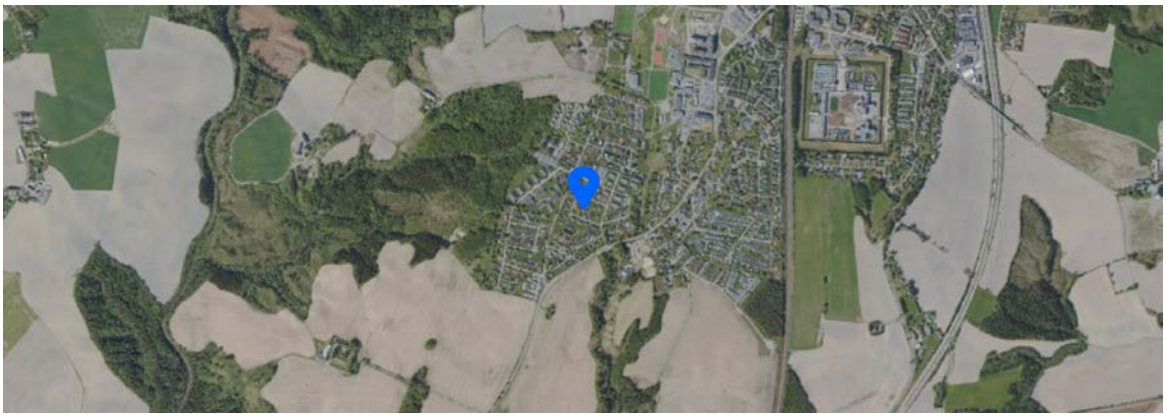

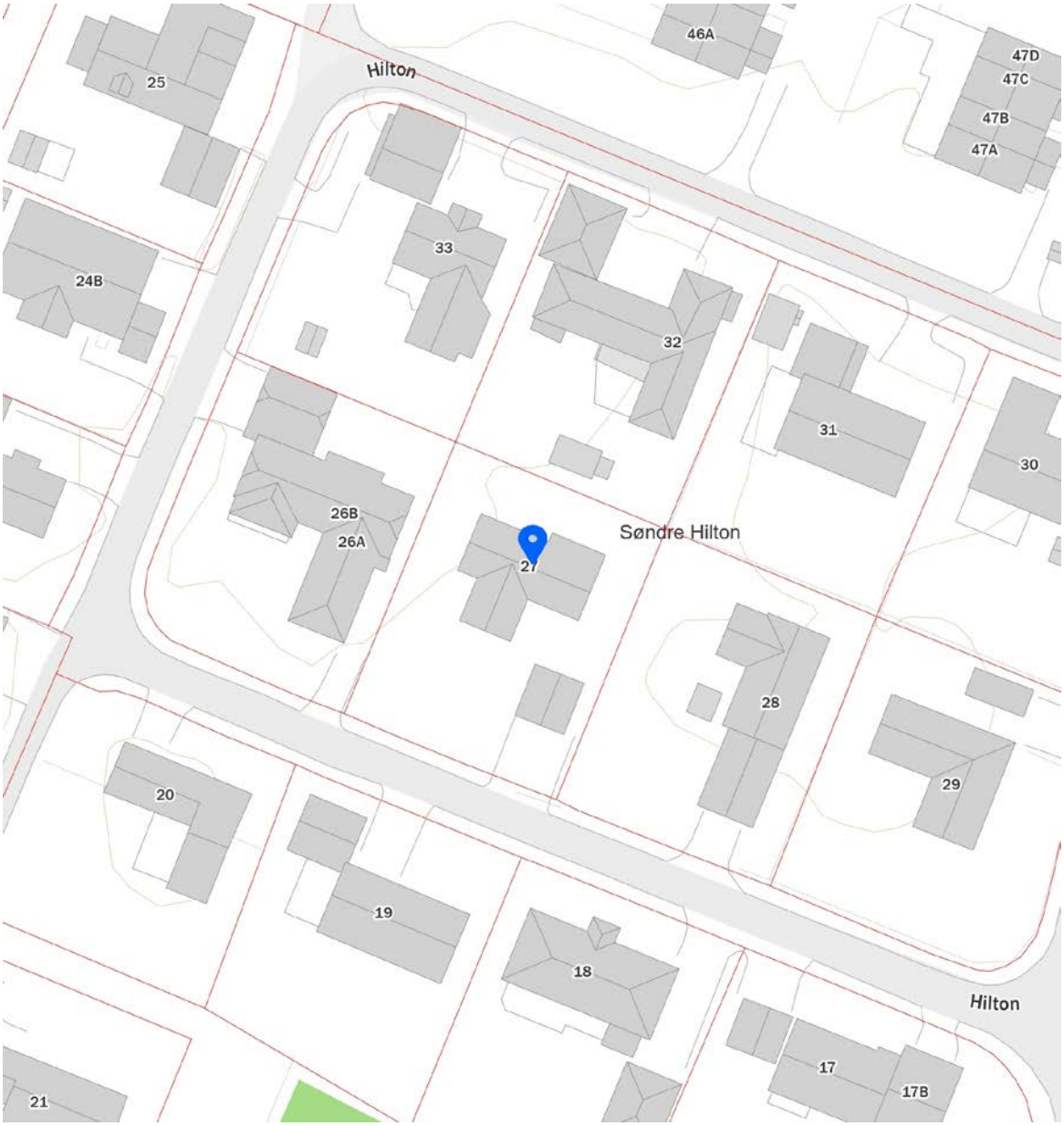

FINN Innholdet i nabolagsprofilen er hentet fra ulike datakilder, og feil eller mangler kan forekomme. Vurderinger og sitater er innhentet på web og gir uttrykk for hvordan naboene vurderer nabolaget. FINN.no AS kan ikke holdes ansvarlig for feil/mangler i profilen. Copyright © Finn.no AS 2026

HILTON 27

VEDLEGG

EGENERKLÆRINGSSKJEMA

Til orientering vil dette skjema være en del av salgsoppgaven

Meglerfirma
EMERA Lillestrøm

Oppdragsnr.
04260029

Selger 1 navn
Evelyn Tove Kulsrud

Gateadresse
Hilton 27

Poststed	Postnr
KLØFTA	2040

Er det dødsbo?

☑ Nei ☐ Ja

Avdødes navn

Er det salg ved fullmakt?

☑ Nei ☐ Ja

Hjemmelshavers navn

Har du kjennskap til eiendommen?

☐ Nei ☑ Ja

Når kjøpte du boligen?

År	1967

Hvor lenge har du eid boligen?

Antall år	58
Antall måneder	7

Har du bodd i boligen siste 12 måneder?

☐ Nei ☑ Ja

I hvilket forsikringsselskap har du tegnet villa/husforsikring?

Forsikringsselskap	Gjensidige
Polise/avtalenr.	90903247

Spørsmål for alle typer eiendommer

1 Kjenner du til om det er/har vært feil tilknyttet våtrommene, f.eks. sprekker, lekkasje, råte, lukt eller soppskader?

☑ Nei ☐ Ja

Document reference: 04260029

2 Kjenner du til om det er utført arbeid på bad/våtrom?

Svar: Nei

3 Kjenner du til om det er/har vært tilbakeslag av avløpsvann i sluk eller lignende?

☑ Nei ☐ Ja

4 Kjenner du til feil eller om har vært utført arbeid/kontroll på vann/avløp?

Svar: Nei

5 Kjenner du til om det er/har vært problemer med drenering, fuktinnsig, øvrig fukt eller fuktmerker i underetasje/kjeller?

☐ Nei ☑ Ja

Beskrivelse: Taknedløp falt av og det fosset vann ned langs muren! Da ble det fukt i et kjeller rom, men det ble tørket med avfukter. Har ikke vært fukt etterpå. Grunnmursplasten bør nok heves litt etter anbefaling fra takstmann.

6 Kjenner du til om det er/har vært utettheter i terrasse/garasje/tak/fasade?

☑ Nei ☐ Ja

7 Kjenner du til om det er/har vært problemer med ildsted/skorstein/pipe f.eks. dårlig trekk, sprekker, pålegg, fyringsforbud eller lignende?

☑ Nei ☐ Ja

8 Kjenner du til om det er/har vært f.eks. sprekker i mur, skjeve gulv eller lignende?

☑ Nei ☐ Ja

9 Kjenner du til om det er/har vært sopp/råteskader/insekter/skadedyr på eiendommen som rotter, mus, maur eller lignende?

☑ Nei ☐ Ja

10 Kjenner du til om det er/har vært skjeggkre i boligen?

☑ Nei ☐ Ja

11 Kjenner du til om det er/har vært utført arbeid på el-anlegget eller andre installasjoner (f.eks. oljetank, sentralfyr, ventilasjon)?

Svar: Nei

12 Kjenner du til om det er utført kontroll av el-anlegget og/eller andre installasjoner (f.eks. oljetank, sentralfyr, ventilasjon)?

☐ Nei ☑ Ja

Beskrivelse: Etter elkontroll 08.01.2026

13 Har du ladeanlegg/ladeboks for elbil i dag?

☑ Nei ☐ Ja

14 Kjenner du til om ufaglærte har utført arbeid som normalt bør utføres av faglærte, utover det som er nevnt tidligere (f.eks. drenering, murerarbeid, tømrerarbeid etc)?

☑ Nei ☐ Ja

15 Er det nedgravd oljetank på eiendommen?

☑ Nei ☐ Ja

16 Kjenner du til om det har vært utført arbeid på terrasse/garasje/tak/fasade?

Svar: Ja, kun av ufaglært/egeninnsats/dugnad

Beskrivelse: Skiftet takshingel 2008

17 Selges eiendommen med utleiedel, leilighet, hybel eller tilsvarende?

☑ Nei ☐ Ja

18 Kjenner du til om det er innredet/bruksendret/bygget ut i kjeller eller loft eller andre deler av boligen?

☐ Nei ☑ Ja

Beskrivelse: Påbygg 1980, stue og kjellerstue

Document reference: 04260029

18.1 Er innredning/utbyggingen godkjent hos bygningsmyndighetene?

☐ Nei ☑ Ja

Beskrivelse: Byggemeldt og godkjent

19 Kjenner du til forslag eller vedtatte reguleringsplaner, andre planer, nabovarsel eller offentlige vedtak som kan medføre endringer i bruken av eiendommen eller av dens omgivelser?

☑ Nei ☐ Ja

20 Kjenner du til om det foreligger påbud/heftelser/krav/manglende tillatelser vedrørende eiendommen?

☑ Nei ☐ Ja

21 Er det foretatt radonmåling?

☑ Nei ☐ Ja

22 Kjenner du til manglende brukstillatelse eller ferdigattest?

☑ Nei ☐ Ja

23 Kjenner du til om det foreligger skaderapporter/ tilstandsvurderinger eller utførte målinger?

☑ Nei ☐ Ja

24 Er det andre forhold av betydning ved eiendommen som kan være relevant for kjøper å vite om (f.eks. rasfare, tinglyste forhold eller private avtaler)?

☑ Nei ☐ Ja

Document reference: 04260029

Tilleggskommentar

Jeg bekrefter at opplysningene er gitt etter beste skjønn. Jeg er kjent med at dersom jeg har gitt ufullstendige, uriktige eller misvisende opplysninger om eiendommen, vil forsikringsselskapet kunne søke hel eller delvis regress for sine utbetalinger eller redusere sitt ansvar helt eller delvis, jfr. vilkår for boligselgerforsikring punkt 7.1 og forsikringsavtaleloven kapittel 4.

Jeg er orientert om mitt mulige ansvar som selger etter avhendingsloven, eventuelt etter kjøpsloven (aksjeboliger), og om forsikringsgiver sitt boligselgerforsikringstilbud.

Jeg er klar over at avtale om forsikring er bindende. Jeg er også klar over at premietilbudet først kan påberopes når boligen er solgt (budaksept). Premietilbudet som er gitt av megler er bindende for forsikringsgiver i 6 – seks – måneder fra oppdragsinngåelse med megler.

Etter dette vil premien og forsikringsvilkårene kunne justeres. Når premietilbudet ikke lenger er bindende for forsikringsselskapet må egenerklæringsskjemaet signeres på nytt og eventuelle endringer påføres. Det vil da være forsikringspremien og forsikringsvilkårene på ny signeringsdato som legges til grunn.

Det kan ikke tegnes boligselgerforsikring ved følgende salg:

- mellom ektefeller eller slektninger i rett oppstigende eller nedstigenede linje, søsken, eller
- mellom personer som bor eller har bodd på boligeiendommen og/eller
- når salget skjer som ledd i sikredes næringsvirksomhet/er en næringseiendom
- etter at boligeiendommen er lagt ut for salg.
- ved salg av helårs- og fritidsbolig er det krav til at det foreligger tilstandsrapport i henhold til Forskrift til avhendingslova (tryggere bolighandel).

Forsikringsselskapet kan ved skriftlig samtykke akseptere tegning av forsikring også i ovennevnte tilfeller.

Dersom forsikringsselskapet ikke har gitt skriftlig samtykke, kan erstatningen bortfalle.

Ved oppgjørsoppdrag trer forsikringen i kraft når kontrakten er signert av begge parter, begrenset til siste 12 måneder før overtakelse.

Forøvrig oppfordrer selger potensielle kjøpere til å undersøke eiendommen grundig, jf avhendigsloven § 3-10 og kjøpsloven § 20 (aksjeboliger).

Gyldig forsikring forutsetter at det for helårs- og fritidsbolig foreligger tilstandsrapport som er i henhold til Forskrift til avhendingslova (tryggere bolighandel).

☑ Jeg ønsker boligselgerforsikring, og bekrefter å ha mottatt og lest forsikringsvilkårene og informasjonsbrosjyre til selger i forbindelse med kjøp av boligselgerforsikring. Forsikringen trer i kraft på det tidspunkt det foreligger en budaksept mellom partene, begrenset til tolv måneder før overtagelse. Ved oppgjørsoppdrag trer forsikringen i kraft når kontrakten er signert av begge parter, begrenset til siste 12 måneder før overtakelse. Jeg bekrefter med dette at eiendommen ikke er en næringseiendom, at den ikke selges som ledd i næringsvirksomhet eller mellom ektefeller eller slektninger i rett oppstigende eller nedstigende linje, søsken, eller mellom personer som bor eller har bodd på boligeiendommen. Gyldig forsikring forutsetter at det for helårs- og fritidsbolig foreligger tilstandsrapport som er i henhold til Forskrift til avhendingslova (tryggere bolighandel). Forsikringen er ugyldig dersom den tegnes i strid med forsikringsvilkårene. Jeg er innforstått med at eiendomsmegleren ikke har fullmakt til å gjøre unntak fra ovennevnte begrensninger. Jeg er oppmerksom på at 8% av total forsikringspremie er honorar til Söderberg & Partners.

☐ Jeg ønsker ikke boligselgerforsikring, men megler har tilbudt meg å kjøpe slik forsikring.

☐ Jeg kan ikke kjøpe boligselgerforsikring ihht vilkår.

Document reference: 04260029

E-Signing validated

secured by IN GROUPE

NAME OF SIGNER	IDENTIFIER	TIME	ELECTRONIC ID
Evelyn Kulsrud	76ef92f403748d9f8f8e97 975289b7f0c2f8f95d	04.02.2026 17:51:18 UTC	Signer authenticated by One time code

Document reference: 04260029

- This is a PDF document digitally signed by IN Groupe's E-Signing service.
- The document's integrity is protected by signing and sealing the contents with a certificate issued to IN Groupe by a third party. Validating the signature confirms that the contents have not been modified since the time of signing.
- For more information about document formats, see https://doc.ingroupe.com/developer

Tilstandsrapport

Enebolig
Hilton 27, 2040 KLØFTA
ULLENSAKER kommune
gnr. 19, bnr. 101

Sum areal alle bygg: BRA: 258 m² BRA-i: 224 m²

Befaringsdato: 10.02.2026 **Rapportdato:** 20.02.2026 **Oppdragsnr.:** 19291-2369 **Referansenummer:** UW3726

Autorisert foretak: Takstportalen Aleksander Olsen AS **Sertifisert Takstingeniør:** Aleksander Olsen

Rapporten kan brukes i inntil ett år etter rapportdato, og kan ikke gjenbrukes ved flere boligsalg i denne perioden.
Skjer det endringer, oppstår skader også videre på boligen, bør du som selger be om oppdatert rapport.

Norsk takst

Norsk takst er bransjeorganisasjonen for landets bygningssakkyndige og takstforetak, med om lag 1400 sertifiserte medlemmer fordelt på omtrent 1000 bedrifter. I boligomsetningen regnes takstrapportene som et helt avgjørende element i den informasjonen som gjøres tilgjengelig for kjøper. Årlig leverer medlemmene rundt 120.000 slike takster. Det gir unik oversikt over norske boliger, og bidrar til at alle oppdrag kan utføres med utgangspunkt i erfaringsbasert kvalitet.

Det stilles høye krav til utdanning, sertifisering og yrkesetikk. Norsk takst er opptatt av at boligomsetningen skal være trygg, og legger vekt på å opptre uavhengig av andre bransjeaktører. Bygningssakkyndige fakturerer sine tjenester uten hensyn til hvilken pris som oppnås, og skal heller ikke på annen måte ha noen egeninteresse knyttet til handelen.

Uavhengighet og god fagkunnskap har over tid bygget troverdighet og tillit. Både selger og kjøper skal kunne stole på bygningssakkyndiges vurderinger. For tilfeller der det likevel skulle oppstå misnøye med utført arbeid, har vi sammen med Forbrukerrådet etablert en klagenemnd.

Norsk takst har en sentral rolle i utviklingen av norske standarder, regler og profesjonsprinsipper, og representerer bransjen i alle relevante internasjonale fora. Dette sikrer at norske bygningssakkyndige tidlig kan tilpasse seg krav og bransjetrender fra utlandet, samtidig som takseringsfaget får en norsk stemme på verdensbasis. Organisasjonen bidrar i næringspolitisk sammenheng, og har vært en pådriver for å sikre at lover og regler gir trygghet for forbrukerne i boligomsetningen.

Takstportalen Aleksander Olsen AS

Rapportansvarlig

Aleksander Olsen
Uavhengig Takstingeniør
aleksander@takst-portalen.no
988 63 592

Dette trenger du å vite om tilstandsrapporten

Hva er en tilstandsrapport?

En tilstandsrapport beskriver synlige skader/avvik eller tegn på skader/avvik på boligen. Rapporten fremhever vanligvis ikke positive egenskaper ved boligen.

Hva vurderer en bygningssakkyndig?

Den bygningssakkyndige vurderer boligen ut fra hva man kan forvente av en bygning av samme alder og type. Vurderingen gjøres som regel mot hvordan det var vanlig å bygge og regler som gjaldt da boligen ble oppført (søknadstidspunktet). Forhold som er vanlige for bygningens alder, slik som slitasje etter normal bruk regnes ikke som avvik.

Hva inneholder tilstandsrapporten?

Den bygningssakkyndige undersøker rom og bygningsdeler slik det kommer frem av Forskrift til avhendingsloven. Tilstandsrapporten inneholder bare avvik som den bygningssakkyndige kan se eller kontrollere med enkle hjelpemidler. Det gjøres ikke nærmere undersøkelser slik som åpning av vegger eller andre bygningsdeler. I vegg mot våtrom og rom under terreng kan det borres et hull for å gjøre enkle undersøkelser slik som fuktsøk.

Når du kjøper en brukt bolig

Når du kjøper en brukt bolig, er det viktig å være oppmerksom på at dette ikke kan sammenlignes med å kjøpe en ny bolig. Måten boligen ble bygget på kan være annerledes enn i dag. Bygninger svekkes over tid, og utsettes for slitasje blant annet på grunn av bruk og vær og vind. Mange boliger fornyes helt eller delvis, noen i flere omganger, eller det oppføres tilbygg. Særlig for boliger som er pusset opp eller endret, er det viktig å merke seg at fornyelse av overflater ikke nødvendigvis betyr at bygningsdeler under er forbedret.

Vurdering mot byggeregler

Den bygningssakkyndige vil vurdere boligen mot hvordan det var vanlig å bygge og regler som gjaldt på søknadstidspunktet. Den bygningssakkyndige ser etter avvik som har betydning for og som reduserer boligens funksjon og verdi, og som kommer frem av forskrift til avhendingslova.

Noen bygningsdeler og forhold vil den bygningssakkyndige vurdere mot dagens regelverk. Etter dagens regelverk vil disse kunne få avvik og/eller TG2 eller TG3 uten at det nødvendigvis er krav om at avviket utbedres. Dette kan gjelde sluk, tettesjikt og fall på bad og vaskerom, forhold som gjelder sikkerhet mot brann, rekkverk, trapper osv.

Tilstandsrapporten beskriver ikke hele boligen

BYGNINGSSAKKYNDIGE SER FOR EKSEMPEL IKKE PÅ

• vanlig slitasje og normal vedlikeholdstilstand • bagatellmessige forhold som ikke påvirker bygningens bruk eller verdi vesentlig • etasjeskillere • tilleggsbygg slik som garasje, bod, anneks, naust også videre • utvendige trapper • støttemurer • skjulte installasjoner • installasjoner utenfor bygningen • full funksjonstesting av el- og VVS-installasjoner • geologiske forhold og bygningens plassering på grunnen • bygningens planløsning • bygningens innredning • løsøre slik som hvitevarer • utendørs svømmebasseng og pumpeanlegg • bygningens estetikk og arkitektur • bygningens lovlighet (bortsett fra bruksendringer, brannceller og forhold som åpenbart kan påvirke helse, miljø og sikkerhet) • fellesarealer (med mindre boligeier har vedlikeholdsplikt for fellesarealer og dette er kjent for bygningssakkyndig, eller fellesarealet har en særlig tilknytning til boligen).

© iVerdi 2023 © Norsk takst 2023

Malen til denne rapporten, inkludert standardtekstene fra Norsk takst, er vernet etter åndsverkloven og kan kun benyttes av medlemsforetakene i Norsk takst og av takstingeniører som er sertifisert i slikt foretak, samt av kunder hos iVerdi og studenter hos NEAK. For andre aktører er eksemplarfremstilling av malen og standardtekster, som utskrift og annen kopiering til bruk som grunnlag for tilsvarende rapporter, bare tillatt når det er hjemlet i lov (kopiering til privat bruk, sitat o.l.) eller avtale med Norsk Takst (Forside) eller iVerdi (Hjem-iVerdi).

Utnyttelse i strid med lov eller avtale kan medføre erstatnings- og straffeansvar.

Dette trenger du å vite om tilstandsrapporten

Tilstanden vurderes med ulike tilstandsgrader

Tilstanden gir uttrykk for en gitt forventet tilstand, blant annet vurdert ut fra alder og normal bruk. Ved Tilstandsgrad 0 (TG0) og Tilstandsgrad 1 (TG1) gir den bygningssakkyndige normalt ingen begrunnelse for valg av tilstandsgrad. Grunnen er at bygningen eller bygningsdelen da bare har normal slitasje. Ved skjulte konstruksjoner kan alder alene avgjøre tilstandsgrad. Når bygningssakkyndige anbefaler tiltak, for eksempel utbedringer, må brukeren av rapporten vurdere om tiltakene er nødvendige og lønnsomme.
Når den bygningssakkyndige velger tilstandsgrad, baseres vurderingen på faste kriterier som følger av gjeldende bransjestandard for Teknisk tilstandsanalyse ved omsetning av bolig og Forskrift til avhendingslova.

TG 0

TILSTANDSGRAD 0, TG0: INGEN AVVIK

Bygningsdelen skal være tilnærmet ny, ikke vise tegn på slitasje og det skal være lagt frem dokumentasjon på faglig god utførelse. Det er ingen merknader til delen.

TG 1

TILSTANDSGRAD 1, TG1: MINDRE AVVIK

Bygningsdelen skal bare ha normal slitasje, og strakstiltak skal ikke anses som nødvendig. Graden kan også brukes når delen er ny, men der dokumentasjon på faglig god utførelse mangler.

TG 2

TILSTANDSGRAD 2, TG2: VESENTLIGE AVVIK OG MINDRE AVVIK SOM ETTER NS 3600 GIR TG 2

Bygningsdelen skal enten ha feil utførelse, en skade eller symptomer på skade, sterk slitasje eller nedsatt funksjon. Graden gis når bygningsdelen trenger vedlikehold eller tiltak i nær fremtid. Graden skal også brukes når delen er gammel og det er grunn til å varsle om faren for skader på grunn av alderen, eller når det er grunn til å overvåke delen spesielt på grunn av fare for større skader eller følgeskader.

TG 3

TILSTANDSGRAD 3, TG3: STORE ELLER ALVORLIGE AVVIK

Denne tilstandsgraden brukes ved kraftige tegn på forhold som man må regne med trenger utbedring straks eller innen kort tid. Det er påvist funksjonssvikt eller sammenbrudd.

TG IU

IKKE UNDERSØKT/IKKE TILGJENGELIG FOR UNDERSØKELSE

Det kan være avvik/skader som ikke er avdekket.

Informasjon om utbedringskostnader

Utbedringskostnadene i rapporten er sjablongmessige anslag basert på observerte forhold som feil, skader eller uregelmessigheter, samt foreslåtte tiltak. Disse anslagene er veiledende, angis i fem intervaller, er basert på generelle erfaringstall, og må ikke forveksles med konkrete pristilbud fra håndverkere eller entreprenører. Faktiske kostnader kan variere betydelig, avhengig av individuelle valg, materialpriser og markedsforhold. For å få en nøyaktig vurdering av utbedringskostnadene anbefales ytterligere undersøkelser og innhenting av flere pristilbud fra kvalifiserte fagfolk. Slike anslag gis for TG3, der dette er mulig.

- Tiltak under kr 20 000
- Tiltak mellom kr 20 000 – 100 000
- Tiltak mellom kr 100 000 – 200 000
- Tiltak mellom kr 200 000 – 500 000
- Tiltak over kr 500 000

Beskrivelse av eiendommen

Det har blitt utarbeidet en tilstandsrapport på bolig med byggeår fra 1968 iht. Norges eiendommer. Boligen har blitt vurdert ut fra byggeforskriftene 1949 samt NS 3600. Hjemmelshaver var tilstede på befaring der det ble påvist og oppgitt opplysninger. Boligen fremstår med tiltenkt funksjon dog behov for oppgraderende tiltak og stedvis oppussing der det henvises til generelle levetidsbetraktinger for beregninger av fremtidige vedlikehold. Det gjøres oppmerksom på at tilstanden på bygningsdelene som har fått tilstandsgrad 2 og 3 ikke trenger å utgjøre en umiddelbar fare, men det vektlegges med grunnlag for fremtidig sikring og forhindring av skader samt forståelse av boligens fremtidige kommende tilstander. Nærmere beskrivelse av tilstandsgradene ligger under konstruksjoner. Det er ukjent for undertegnende vdr. grunnforhold og radonkontroll bør kontrolleres på generelt grunnlag.

Enebolig - Byggeår: 1968

UTVENDIG Gå til side

Enebolig med tekket saltak. Yttervegger i reisverk bekledd med panel. Etasjeskiller i trebjelkelag. Grunnmur i murkonstruksjon og støpt såle i betong.

Det var snødekket taktekke på befaringsdagen der tilstand ikke er vurdert. Det oppfordres til besiktigelse av taktekke ved bortfall av snø.

Det var snødekket renner og beslag på befaringsdagen der tilstand ikke er vurdert. Det oppfordres til besiktigelse av taktekke ved bortfall av snø.

Yttervegger i reisverk fra byggeår. Konstruksjonen framstår med tiltenkt funksjon der vurderingen blir gitt med grunnlag på visuell kontroll uten inngrep i konstruksjonen der det er ukjent for undertegnende vdr. videre forhold. Utvendige panel fremstår med tiltenkt funksjon men det gjøres oppmerksom på alder. Kommende lokale utskiftinger av enkeltbord kan ikke utelukkes på sikt. Ingen dokumentasjon på underliggende konstruksjoner ble fremlagt der utførelser på underliggende konstruksjoner er ukjent.

Takstoler/sperrer fra byggeår med undertak av trefiberplater/bordtak. Takkonstruksjon og loft vurderes og ha normal forventet kvalitet og slitasjegrad i forhold til alder og utførelsesmetode. Ingen påviste eller synlige fuktindikasjon på befaringsdagen, men kommende lokale utbedringer kan ikke utelukkes på sikt. Vepsebol o.l må evt. fjernes og tiltak mot skadedyr/mus bør alltid alltid utføres på eldre takkonstruksjoner fra dette årstall. Etterisolering av loft fra dette årstall er et anbefalt tiltak. Luftlekkasjer og utette overganger generelt ble påvist og er normalt å forventet med konstruksjon fra dette byggeår der kommende behov for utbedrende tiltak tilfaller ny eier. Loftet hadde ikke gulv der det var begrenset med tilkomst. Alle flater lot seg derfor ikke å kontrolleres der det ikke tas ansvar for skjulte forhold og avvik samt et særskilt forbehold.

Malte vinduer med isolerglass fra byggeår. Det ble ved befaring ikke oppdaget punkterte vinduer, men på grunn av alder på vinduene kan det allikevel ikke utelukkes punktering. Punktering av eldre vinduer er påregnelig som følge av vanlig slitasje der det videre henvises til generelle levetidsbetraktninger.

Fabrikkmalte trevinduer med isolerglass fra 2021. Vinduer fremstår med normal bruksslitasje og tiltenkt funksjon.
Fabrikkmalte balkongdører med isolerglass fra 2021. Dør fremstår med normal bruksslitasje og tiltenkt funksjon.
Heltre/finert ytterdør fra byggeår. Ytterdører fremstår med tiltenkt funksjon dog noe synlig elde og slitasje.

Terrasse med utgang fra stue på ca. 17 m². Terrassen er ikke vurdert grunnet snødekket overflater på befaringsdagen. Det oppfordres til nærmere kontroll ved bortfall av snømengder.

Balkong med utgang fra soverom på 6 m². Balkong er ikke vurdert grunnet snødekket overflater på befaringsdagen. Det oppfordres til nærmere kontroll ved bortfall av snømengder.
Utvendig tretrapp og skiferlagt betongtrapp. Trapp fremstår med tiltenkt funksjon dog synlig elde og skjevheter der vedlikehold eller kommende utskiftninger ikke kan utelukkes på sikt.

INNVENDIG Gå til side

Vegger: Malte flater og tapet. Baderomsplater på bad.
Gulv: Parkett/laminat, belegg og betong. Gulvbelegg på bad.
Himlinger: Malte flater og takess på innvendige takoverflater.
Overflater fremstår med tiltenkt funksjon dog stedvis behov for modernisering og oppussing.

Etasjeskille av trebjelker og er med påliggende selvbærende plater/tregulv med påliggende overflate gulv e.l. Noe avvik på gulv ble observert og variasjoner vurderes som satt. Noe knirk i gulv ble registrert. Utover dette synes etasjeskille å ha tiltenkt funksjon uten konstruksjonsmessig negativ avvik av større betydning.

Peisovn i stue med pipeløp fra byggeår. Pipeløp er formelt ikke vurdert og det forutsettes at de branntekniske krav er kontrollert og godkjent av det stedlige brann og feievesen. Ildsted ble ikke funksjonstestet av undertegnende men det ble ikke opplyst om negative avvik på befaringsdagen.

Rom under terreng: Gulvet er av betong. Veggene har plater. Hulltaking er foretatt og det er påvist avvik i konstruksjonen. Hulltaking er foretatt ved/i Hobbyrom. Fuktkvotemåling (vekt%) i konstruksjonen ble målt til 9. Det ble for øvrig påvist variable fuktverdier på nedre del av grunnmur på vaskerom.

Lakkert tretrapp fra byggeår. Trapp fremstår med tiltenkt funksjon dog noe synlig elde.
Malte profilerte og slette innerdører fra byggeår. Dører fremstår med tiltenkt funksjon dog synlig elde og slitasje. Stedvis justering er påregnelig.

VÅTROM Gå til side

Bad
1.etg: Eldre bad fra byggeår. Ingen dokumentasjon på badets oppføring foreligger. Gjenværende forventet levetid vurderes som utgått der kommende oppussing av våtrommet i sin helhet med nytt sluk, nytt belegg/membran, innredning og overflater m.m på kort sikt er påregnelig. Det oppfordres til oppsett av dusjkabinett der direkte vannbelasting på gulv bør unngås da det er manglende tetthet på overganger generelt der vannbelastning på gulv kan

Beskrivelse av eiendommen

medføre skader i tilstøtende konstruksjoner. Sluk fra byggeår der levetid vurderes som utgått. Naturlig ventilasjon. Belegg på gulvet og våtromsplater på vegg. Servant, speil og belysning. Klosett og dusj. Tg 3 er satt grunnet at badet er fra opprinnelig før 1997 og regler fra ny avhendingslov 2022 med synlige avvik på de tekniske utførelser. Badet er dog normalt fungerende for dagligdags bruk iht. eiers opplysninger.
Hulltaking er foretatt uten å påvise unormale forhold. Hulltaking er foretatt ved/i Vindfang.

Vaskerom
Kjeller: Eldre vaskerom fra byggeår. Ingen dokumentasjon på vaskerommets oppføring foreligger. Gjenværende forventet levetid ansees som utgått der kommende oppussing av våtrommet i sin helhet med nytt sluk, nytt belegg/membran, innredning og overflater m.m på kort sikt er påregnelig. Direkte vannbelasting på gulv bør unngås der det er manglende tetthet på overganger generelt der vannbelastning på gulv kan medføre skader i tilstøtende konstruksjoner. Sluk fra byggeår der levetid ansees som utgått. Betong på gulv og malt betong på vegg med synlig saltutslag og løs murpuss på vegg. Naturlig ventilasjon. Opplegg til vaskemaskin og tørketrommel. Tg 3 er satt grunnet at vaskerom er fra opprinnelig før 1997 og regler fra ny avhendingslov 2022 med synlige avvik på de tekniske utførelser. Vaskerom er dog fungerende for dagligdags bruk iht. eiers opplysninger.
Påvist variable fuktverdier på nedre del av grunnmur og synlig saltutslag og løs murpuss.

KJØKKEN Gå til side

Kjøkkeninnredning fra 1980-tallet med profilerte fronter, laminat benkeplate med nedfelt benkebeslag og ett-greps blandebatteri. Opplegg til oppvaskmaskin og mekanisk avtrekk fra ventilator. Komfyrvakt bør opparbeides. Kjøkken vurderes å være i funksjonell stand og ingen unormale fuktverdier ble påvist i utsatte soner. Synlig elde og slitasje for øvrig der kommende utskiftninger er påregnelig på sikt. Det er kjøkkenventilator med avtrekk ut.

SPESIALROM Gå til side

Eldre toalettrom med belegg på gulvet og malte flater på vegger. Mekanisk ventil. Servant på underskap og klosett. Klosett må byttes.

TEKNISKE INSTALLASJONER Gå til side

Røropplegg av eldre kobberrør. Røranlegget er ikke kontrollert av den grunn at dette krever spesielt utstyr og kompetanse. Med tanke på alder og materialvalg ansees rør som tilfredsstillende men kommende modernisering av røropplegg kan heller ikke utelukkes på sikt.

Det bemerkes at bunnledninger ikke er kontrollert, og det er ikke kjent om det har vært foretatt reparasjon/utskifting/rehabilitering av avløps- eller vannledning mellom boligbygget og offentlig nett etter at bygget ble oppført. Hovednettet er som oftest selskapets ansvar. Waterguard i benkeskap på kjøkken bør etableres for god sikring av lekkasjevann.

Avløpsrør av plast fra byggeår. Alder er normalt i seg selv en vurderingskriterie hva angår slitasjegrad. Videre bemerkes at bunnledninger av den årsak følgelig heller ikke er kontrollert. Ingen negative avvik observert på befaringsdagen.

Naturlig ventilasjon i boligen med ventilspalter på vinduer og veggventiler. Spalter under dørblader bør opparbeides for økt luftgjennomstrømning. Ved ønske om boligventilasjon til dagens krav må balansert ventilasjon opparbeides.

Varmtvannsbereder ca. 300 L fra byggeår plassert på vaskerom. Rom med sluk for lekkasjevann. Normalt vil fabrikkår indikere tilstanden og samtidig forventet levetid ut fra en gjennomsnittsbetraktning.

Varmepumpe fra 2022. Varmepumpe fremstår med tiltenkt funksjon og vurdert opp mot alder. Jevnlig service er anbefalt for god ivaretakelse. Ev.t kommende vedlikehold tilfaller ny eier.

Sikringsskap med automatsikringer plassert på vindfang. Samsvarserklæring er ikke fremlagt. Det elektriske vurdert på det laveste inspeksjonsnivå med kun en visuell kontroll der el-kontroll må utføres for faktisk tilstand på anlegget. Etterstramming av brytere og stikkontakter er påregnelig som et normalt vedlikehold. Normal levetid for el-anlegg 20 - 40 år.

TOMTEFORHOLD Gå til side

Byggegrunn: Det presiseres at det ikke er foretatt noen som helst geotekniske undersøkelser og derved er det kun svært begrensede muligheter for nøyaktig kunnskap om byggegrunn og stabilitet som kan gjøres. Grunnet begrenset kjennskap til grunnforhold er byggegrunn ikke vurdert. Det oppfordres til alle parter av interesse for nærmere utredning av grunnforhold og byggegrunn.

Drenering: Grunnet skjult i byggegrunn er materialvalg ikke mulig å konstatere. Drenering ble kontrollert fra bakkeplan der det ukjent for undertegnende vdr. dreneringens tilstand videre under grunn. Ingen synlig fuktsikring på kontrollstedene. Drenering fra byggeår. Henviser til punkt for rom under terreng der drenering bør skiftes ut før videre innredning av rom i kjeller.

Grunnmur:
Det er ikke nøyaktig kjennskap til hvilken type byggegrunn det er på denne eiendommen. På inspiserte steder ble det ikke påvist vesentlige svekkelser. Det tyder på at byggegrunn kan være stabil. Det presiseres imidlertid at det ikke er foretatt noen som helst geotekniske undersøkelser og derved er det kun svært begrensede muligheter for nøyaktig kunnskap om byggegrunn og stabilitet som kan gjøres.

Fundamentering er av betongsåle på et tidligere beskrevne grunnforhold. Det er normalt ikke fuktsperre mot grunn og har etter all sannsynlighet betonggulv direkte på grunn, mulig kapilærbrytende lag av kult eller lignende.

Utfra registrerte forhold synes fundamenteringsmetoden å være tilfredsstillende til opprinnelig tiltenkt funksjon men lokale utbedringer er påregnelig.

Utvendig terreng: Tomten var snødekket på befaringsdagen og er ikke vurdert. Det oppfordres til nærmere besiktigelse ved bortfall av snømengder. https://kartkatalog.nve.no/#kart/

Utvendige avløpsrør er av støpejern og er fra 1968. Det er offentlig avløp via private stikkledninger Utvendige vannledninger er av jernrør og er fra 1968. Det er offentlig vannforsyning via private stikkledninger. Det utvendige røranlegget er ikke kontrollert av den

Beskrivelse av eiendommen

grunn at dette krever spesielt utstyr og kompetanse. Det bemerkes at bunnledninger ikke er kontrollert. Det oppfordres til kameraundersøkelse på generelt grunnlag for faktisk tilstand på avløpsrør.

Det opplyses om fjernet oljetank i 2020 der dokumentasjon er fremlagt.

FORHOLD SOM ÅPENBART KAN MEDFØRE FARE FOR HELSE, MILJØ OG SIKKERHET Gå til side

Det er ikke foretatt radonmålinger, og bygget er heller ikke utført med radonsperre.
Det mangler håndløper på vegg i det innvendige trappeløpet.
Rekkverket på balkong eller terrasse er for lavt i forhold til dagens krav.
Rekkverkshøyder er under dagens forskriftskrav til rekkverk i innvendige trapper.
Rekkverkshøyder er under dagens forskriftskrav til rekkverk i utvendige trapper.
Åpninger mellom trinn i innvendig trapp er større enn dagens forskriftskrav.

Arealer Gå til side

Forutsetninger og vedlegg Gå til side

Lovlighet Gå til side

Enebolig

• Det foreligger godkjente og byggemeldte tegninger, som stemmer med dagens bruk

Alle rombenevnelser er med dette oppgitt etter rommenes faktiske bruk iht. NS 3940 og også uten hensyn til byggeforskriftenes krav til "rom til varig opphold".

Garasje

• Det foreligger godkjente og byggemeldte tegninger, som stemmer med dagens bruk

Sammendrag av boligens tilstand

Fordeling av tilstandsgrader

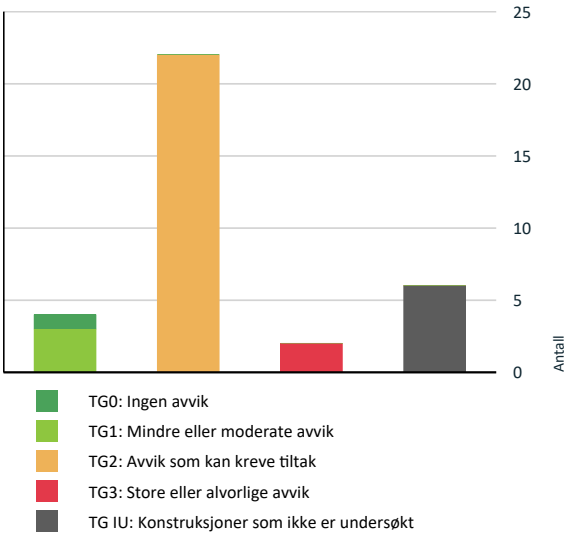

Vil du vite mer om tilstandsgrader? Se side 4.

Anslag på utbedringskostnad

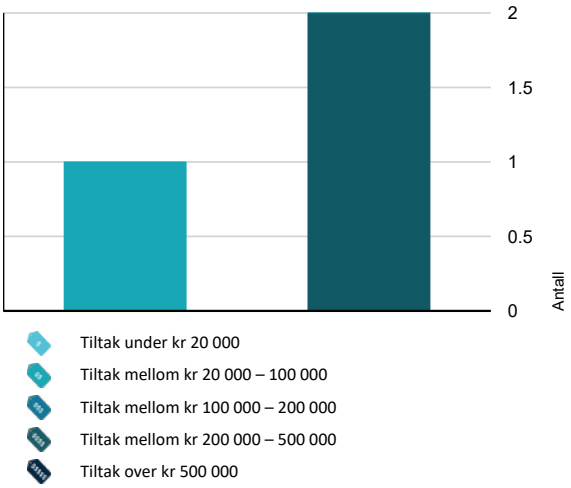

Hva er anslag på utbedringskostnad? Se side 4.

Spesielt for dette oppdraget/rapporten

For utbedringer av feil og mangler på satte tilstandsgrader TG 2 eller TG 3 må pris innhentes. Prisestimatet er ikke endelig, der kostnader for utbedringer kan variere ved videre avdekning av konstruksjoner, materialvalg og prisforskjeller mellom firmaer. Det oppfordres med dette å innhente pris fra 2 til 3 aktører for faktisk kostnad på ønsket utbedringer.

Oppsummering av avvik

Vil du vite mer? Se på rommet eller bygningsdelen senere i rapporten.

Enebolig

TG 3 STORE ELLER ALVORLIGE AVVIK

Våtrom > 1. Etasje > Bad > Generell	Gå til side
Våtrom > Kjelleretasje > Vaskerom > Generell	Gå til side

TG IU KONSTRUKSJONER SOM IKKE ER UNDERSØKT

Utvendig > Taktekking	Gå til side
Utvendig > Nedløp og beslag	Gå til side
Utvendig > Balkonger, terrasser og rom under balkonger	Gå til side
Utvendig > Balkonger, terrasser og rom under balkonger - 2	Gå til side
Tomteforhold > Terrengforhold	Gå til side
Tomteforhold > Nedgravet tank.	Gå til side

TG 2 AVVIK SOM KAN KREVE TILTAK

Utvendig > Veggkonstruksjon	Gå til side
Utvendig > Takkonstruksjon/Loft	Gå til side
Utvendig > Vinduer	Gå til side
Utvendig > Dører - 2	Gå til side
Utvendig > Utvendige trapper	Gå til side
Innvendig > Overflater	Gå til side
Innvendig > Etasjeskille/gulv mot grunn	Gå til side
Innvendig > Pipe og ildsted	Gå til side

Sammendrag av boligens tilstand

Innvendig > Rom Under Terreng	Gå til side
Innvendig > Innvendige trapper	Gå til side
Innvendig > Innvendige dører	Gå til side
Tekniske installasjoner > Vannledninger	Gå til side
Tekniske installasjoner > Avløpsrør	Gå til side
Tekniske installasjoner > Ventilasjon	Gå til side
Tekniske installasjoner > Varmtvannstank	Gå til side
Tomteforhold > Fuktsikring og drenering	Gå til side
Tomteforhold > Grunnmur og fundamenter	Gå til side
Tomteforhold > Utvendige vann- og avløpsledninger	Gå til side
Kjøkken > 1. Etasje > Kjøkken > Overflater og innredning	Gå til side
Kjøkken > 1. Etasje > Kjøkken > Avtrekk	Gå til side
Våtrom > Kjelleretasje > Vaskerom > Tilliggende konstruksjoner våtrom	Gå til side
Spesialrom > Kjelleretasje > Toalettrom > Overflater og konstruksjon	Gå til side

HELSE, MILJØ OG SIKKERHET

Forhold som åpenbart kan medføre fare for helse, miljø og sikkerhet > Helse, miljø og sikkerhet

Åpninger i rekkverk er større enn dagens forskriftskrav til rekkverk i innvendige trapper.	Gå til side
Åpninger mellom trinn i innvendig trapp er større enn dagens forskriftskrav.	
Det er ikke foretatt radonmålinger, og bygget er heller ikke utført med radonsperre.	
Det mangler håndløper på vegg i det innvendige trappeløpet.	
Rekkverket på balkong eller terrasse er for lavt i forhold til dagens krav.	
Rekkverkshøyder er under dagens forskriftskrav til rekkverk i innvendige trapper.	
Rekkverkshøyder er under dagens forskriftskrav til rekkverk i utvendige trapper.	

Tilstandsrapport

ENEBOLIG

Byggeår
1968

Kommentar
Byggeåret er basert på opplysninger fra eiendomsmatrikkelen.

Anvendelse
Boligen er bebodd av hjemmelshaver

Standard
Normal standard på bygget ut ifra alder/konstruksjon - jamfør beskrivelse under konstruksjoner.

Vedlikehold
Bygget er jevnlig vedlikeholdt.

Tilbygg / modernisering		
1981	Tilbygg	Iht. eiers opplysninger.

UTVENDIG

TG IU Taktekking

Punktet må sees i sammenheng med Takkonstruksjon/Loft

Det var snødekket taktekke på befaringsdagen der tilstand ikke er vurdert. Det oppfordres til besiktigelse av taktekke ved bortfall av snø.

Vurdering av avvik:
• Taktekking er snødekt , alder eller materiale er ukjent og derfor ikke nærmere vurdert.

Konsekvens/tiltak
• Det bør foretas nærmere undersøkelser av taktekking når taket er snøfritt.

Besiktigelse av taktekke.

Besiktigelse av taktekke.

Besiktigelse av taktekke.

Besiktigelse av taktekke.

TG IU Nedløp og beslag

Tilstandsrapport

Det var snødekket renner og beslag på befaringsdagen der tilstand ikke er vurdert. Det oppfordres til besiktigelse av taktekke ved bortfall av snø.

TG 2 Veggkonstruksjon

Yttervegger i reisverk fra byggeår. Konstruksjonen framstår med tiltenkt funksjon der vurderingen blir gitt med grunnlag på visuell kontroll uten inngrep i konstruksjonen der det er ukjent for undertegnende vdr. videre forhold.

Utvendige panel fremstår med tiltenkt funksjon men det gjøres oppmerksom på alder. Kommende lokale utskiftinger av enkeltbord kan ikke utelukkes på sikt. Ingen dokumentasjon på underliggende konstruksjoner ble fremlagt der utførelser på underliggende konstruksjoner er ukjent.

Vurdering av avvik:
- Det er ingen eller liten lufting i nedre kant av kledning mot grunnmur.
- Det er påvist spredte råteskader i bordkledningen.
- Det er ingen musesperre i nedre kant av konstruksjon.

Konsekvens/tiltak
- Musesperre må etableres.
- Råteskader i bordkledningen kan fortsette å utvikle seg både i tilliggende bordkledning og til bakenforliggende veggkonstruksjon, dersom en ikke foretar tiltak.
- Det bør foretas tiltak for å bedre lufting av kledningen.
- Uten tilstrekkelig lufting bak bordkledningen kan fuktighet som trenger inn bak bordene eller gjennom veggen innenfra ikke tørke opp. Dette skaper ideelle forhold for råtesopp og muggvekst.

TG 2 Takkonstruksjon/Loft

Punktet må sees i sammenheng med Taktekking

Takstoler/sperrer fra byggeår med undertak av trefiberplater/bordtak. Takkonstruksjon og loft vurderes og ha normal forventet kvalitet og slitasjegrad i forhold til alder og utførelsesmetode. Ingen påviste eller synlige fuktindikasjon på befaringsdagen, men kommende lokale utbedringer kan ikke utelukkes på sikt. Vepsebol o.l må evt. fjernes og tiltak mot skadedyr/mus bør alltid alltid utføres på eldre takkonstruksjoner fra dette årstall. Etterisolering av loft fra dette årstall er et anbefalt tiltak. Luftlekkasjer og utette overganger generelt ble påvist og er normalt å forventet med konstruksjon fra dette byggeår der kommende behov for utbedrende tiltak tilfaller ny eier. Loftet hadde ikke gulv der det var begrenset med tilkomst. Alle flater lot seg derfor ikke å kontrolleres der det ikke tas ansvar for skjulte forhold og avvik samt et særskilt forbehold.

Vurdering av avvik:
- Det er begrenset/dårlig ventilering av takkonstruksjonen.
- Det er fra loft/kryploft påvist indikasjoner på at det er punktering av dampsperre, som medfører svekket effekt av dampsperrefunksjonen.
- Det er påvist avvik rundt gjennomføringer i takflaten.
- Det er påvist fuktskjolder/skader i takkonstruksjonen.
- Undertaket er misfarget.

Stedvis skadet undertak dog er trykkfast ved stikkontroll på befaringsdagen, men kan forandre seg over tid. Uisolert loftsluke som forårsaker luftlekkasjer og svertesopp på undertak. Stedvis synlig muselort.

Konsekvens/tiltak
- Det bør gjøres lokale tiltak.
- Lufting/ventilering bør forbedres.
- Påviste skader må utbedres.

Saneringsvask av overflater med økt lufting i konstruksjonen, montere isolert loftsluke og etterisolering av loftet er et anbefalt tiltak. Luftlekkasjer kan føre til kondens og videre belastning av undertak samt soppdannelser der utbedrende tiltak bør utføre på sikt og tilfaller ny eier. Luftlekkasjer kan også forårsake varmetap fra underliggende oppvarmende rom. Lokale utskiftinger av undertaksbord kan heller ikke utelukkes på sikt. Der det ikke utføres anbefalte tiltak på kort sikt kan konstruksjoner utvikle seg til TG 3.

Generell besiktigelse.

Stedvis missfarget undertak.

Stedvis missfarget undertak.

Tilstandsrapport

Stedvis missfarget undertak.

TG 2 Vinduer

Malte vinduer med isolerglass fra byggeår. Det ble ved befaring ikke oppdaget punkterte vinduer, men på grunn av alder på vinduene kan det allikevel ikke utelukkes punktering. Punktering av eldre vinduer er påregnelig som følge av vanlig slitasje der det videre henvises til generelle levetidsbetraktninger.

Vurdering av avvik:
- Det er påvist at enkelte vinduer er vanskelig å åpne/lukke.
- Det er påvist avvik rundt innsettingsdetaljer.
- Det er påvist tegn på innvendig kondensering av enkelte vindusglass.
- Karmene i vinduer er slitte og det er sprekker i trevirket.

Konsekvens/tiltak
- Det må påregnes noe vedlikehold og at enkelte vinduer må skiftes ut.
- Vinduer må justeres.
- Kondensering på enkelte glass har medført fuktskader i treverk som kan medføre utskiftningsbehov av enkelte vinduer.
- Det bør gjøres tiltak for å bedre ventilering av rommet.

TG 1 Vinduer - 2

Fabrikkmalte trevinduer med isolerglass fra 2021. Vinduer fremstår med normal bruksslitasje og tiltenkt funksjon.

Årstall: 2021 **Kilde:** Produksjonsår på produkt

TG 1 Dører

Fabrikkmalte balkongdører med isolerglass fra 2021. Dør fremstår med normal bruksslitasje og tiltenkt funksjon.

Årstall: 2021 **Kilde:** Produksjonsår på produkt

TG 2 Dører - 2

Heltre/finert ytterdør fra byggeår. Ytterdører fremstår med tiltenkt funksjon dog noe synlig elde og slitasje.

Vurdering av avvik:
- Det er påvist avvik rundt innsettingsdetaljer.
- Det er påvist utetthet/åpning mellom dørblad og dørkarm. Dvs. at kald trekk kan oppstå.
- Karmene i dører er værslitte utvendig og det er sprekker i trevirket.

Konsekvens/tiltak
- Det må påregnes noe vedlikehold og at enkelte dører må skiftes ut.
- Det må foretas lokal utbedring.
- Dører må justeres.

TG IU Balkonger, terrasser og rom under balkonger

Terrasse med utgang fra stue på ca. 17 m². Terrassen er ikke vurdert grunnet snødekket overflater på befaringsdagen. Det oppfordres til nærmere kontroll ved bortfall av snømengder.

Vurdering av avvik:
- Balkonger/terrasse er snødekt og derfor ikke nærmere vurdert.

Konsekvens/tiltak
- Det bør foretas nærmere undersøkelser av balkong/terrasser når den er snøfri.

TG IU Balkonger, terrasser og rom under balkonger - 2

Balkong med utgang fra soverom på 6 m². Balkong er ikke vurdert grunnet snødekket overflater på befaringsdagen. Det oppfordres til nærmere kontroll ved bortfall av snømengder.

Vurdering av avvik:
- Balkonger/terrasse er snødekt og derfor ikke nærmere vurdert.

Konsekvens/tiltak
- Det bør foretas nærmere undersøkelser av balkong/terrasser når den er snøfri.

TG 2 Utvendige trapper

Utvendig tretrapp og skiferlagt betongtrapp. Trapp fremstår med tiltenkt funksjon dog synlig elde og skjevheter der vedlikehold eller kommende utskiftninger ikke kan utelukkes på sikt.

Vurdering av avvik:
- Det er avvik:

Noe synlig elde og mindre skjevheter.

Konsekvens/tiltak
- Tiltak:

Kommende lokale utbedringer er påregnelig på sikt.

INNVENDIG

TG 2 Overflater

Vegger: Malte flater og tapet. Baderomsplater på bad.
Gulv: Parkett/laminat, belegg og betong. Gulvbelegg på bad.
Himlinger: Malte flater og takess på innvendige takoverflater. Overflater fremstår med tiltenkt funksjon dog stedvis behov for modernisering og oppussing.

Vurdering av avvik:
- Overflater har en del slitasjegrad utover det en kan forvente.

Gulvoverflater og vegger i deler av kjeller mangler og må utbedres ny eier.

Konsekvens/tiltak

Tilstandsrapport

• Overflater må utbedres eller skiftes.

Oppussing av overflater i kjeller er påregnelig.

TG 2 Etasjeskille/gulv mot grunn

Etasjeskille av trebjelker og er med påliggende selvbærende plater/tregulv med påliggende overflate gulv e.l. Noe avvik på gulv ble observert og variasjoner vurderes som satt. Noe knirk i gulv ble registrert. Utover dette synes etasjeskille å ha tiltenkt funksjon uten konstruksjonsmessig negativ avvik av større betydning.

Vurdering av avvik:
• Det er målt høydeforskjell på mellom 15-30 mm gjennom hele rommet. Tilstandsgrad 2 gis med bakgrunn i standardens krav til godkjente måleavvik.

Konsekvens/tiltak
• For å få tilstandsgrad 0 eller 1 må høydeforskjeller rettes opp. Det vil imidlertid sjelden være økonomisk rasjonelt som et enkeltstående tiltak i en bolig som dette. Dersom boligen en gang skal renoveres, kan man vurdere slike tiltak.

TG 2 Pipe og ildsted

Peisovn i stue med pipeløp fra byggeår. Pipeløp er formelt ikke vurdert og det forutsettes at de branntekniske krav er kontrollert og godkjent av det stedlige brann og feievesen. Ildsted ble ikke funksjonstestet av undertegnende men det ble ikke opplyst om negative avvik på befaringsdagen.

Vurdering av avvik:
• Det er påvist sprekker og/eller riss i pipe.
• Mer enn halvparten av forventet brukstid er passert på pipe.

Konsekvens/tiltak
• Det må foretas lokal utbedring.
• Tidspunkt for piperehabilitering nærmer seg.

Besiktigelse av ildsted.

Besiktigelse av ildsted.

Riss på pipeløp bør utbedres på kort sikt.

TG 2 Rom Under Terreng

Punktet må sees i sammenheng med 'Drenering'

Rom under terreng: Gulvet er av betong. Veggene har plater. Hulltaking er foretatt og det er påvist avvik i konstruksjonen. Hulltaking er foretatt ved/i Hobbyrom. Fuktkvotemåling (vekt%) i konstruksjonen ble målt til 9. Det ble for øvrig påvist variable fuktverdier på nedre del av grunnmur på vaskerom.

Vurdering av avvik:
• Det er avvik:

Det ble påvist dampsperre i vegg som ligger mot rom under terreng. Dampsperre/plast i vegg under terreng er ikke anbefalt da kondens kan oppstå. Det var ikke tegn til kondens på befaringsdagen og har stått slik siden byggeår. Konstruksjon bør holdes under oppsikt evt. fjerning av dampsperre på sikt er påregnelig.

Konsekvens/tiltak
• Tiltak:

Fjerning av dampsperre på nedre del av vegg bør utføres da det er anbefalt at konstruksjoner under grunn har en pustende konstruksjon. Alle innredet og utforet overflater bør fjernes i samsvar med etablering av ny drenering før videre innredninger av kjelleren. Ved innredning av overflater før ny drenering er opparbeidet kan dette før til skader på konstruksjoner og redusert inneklima samt økt risiko for muggsopp m.m

Tilstandsrapport

Utført hulltaking på rom under terreng.

TG 2 Innvendige trapper

Lakkert tretrapp fra byggeår. Trapp fremstår med tiltenkt funksjon dog noe synlig elde.

Vurdering av avvik:
• Det er avvik:

Noe synlig elde.

Konsekvens/tiltak
• Tiltak:

Kommende oppussing av overflater og lokale utbedringer er påregnelig på sikt.

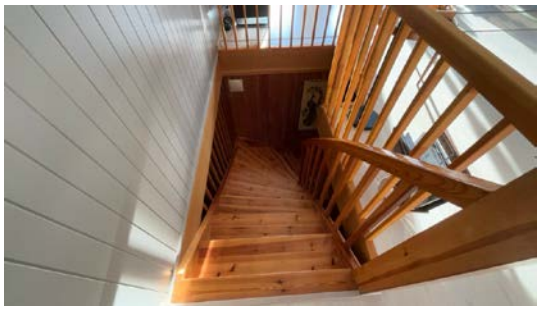

TG 2 Innvendige dører

Malte profilerte og slette innerdører fra byggeår. Dører fremstår med tiltenkt funksjon dog synlig elde og slitasje. Stedvis justering er påregnelig.

Vurdering av avvik:
• Det er påvist avvik som tilsier at det bør foretas tiltak på enkelte dører.
• Enkelte av innvendige dører har en del slitasje.

Konsekvens/tiltak
• Det bør foretas tiltak på enkelte dører.
• Enkelte dører må justeres.
• Lokal utbedring må påregnes.

VÅTROM

1. ETASJE > BAD

TG 3 Generell

1.etg: Eldre bad fra byggeår. Ingen dokumentasjon på badets oppføring foreligger. Gjenværende forventet levetid vurderes som utgått der kommende oppussing av våtrommet i sin helhet med nytt sluk, nytt belegg/membran, innredning og overflater m.m på kort sikt er påregnelig. Det oppfordres til oppsett av dusjkabinett der direkte vannbelasting på gulv bør unngås da det er manglende tetthet på overganger generelt der vannbelastning på gulv kan medføre skader i tilstøtende konstruksjoner. Sluk fra byggeår der levetid vurderes som utgått. Naturlig ventilasjon. Belegg på gulvet og våtromsplater på vegg. Servant, speil og belysning. Klosett og dusj. Tg 3 er satt grunnet at badet er fra opprinnelig før 1997 og regler fra ny avhendingslov 2022 med synlige avvik på de tekniske utførelser. Badet er dog normalt fungerende for dagligdags bruk iht. eiers opplysninger.

Vurdering av avvik:
• Våtrommet må oppgraderes for å tåle normal bruk etter dagens krav.

Konsekvens/tiltak
• Våtrommet må totalrenoveres. Alle forhold med tettesjikt, våtsone, sluk m.m. må dokumenteres.
• Våtrommet har behov for omfattende oppgraderinger. For å sikre en løsning som oppfyller gjeldende krav, bør tettesjikt, sluk og røropplegg oppgraderes og dokumenteres.
• Manglende oppgradering av våtrommet medfører høy risiko for at konstruksjonene ikke vil tåle vanlig bruk av vann eller lekkasjer. Dette kan føre til fuktskader på tilstøtende konstruksjoner.

Kostnadsestimat: 200 000 - 500 000

Tilstandsrapport

Kontroll av sluk.

1. ETASJE > BAD

TG 0 Tilliggende konstruksjoner våtrom

Hulltaking er foretatt uten å påvise unormale forhold. Hulltaking er foretatt ved/i Vindfang.

Utført hulltaking.

KJELLERETASJE > VASKEROM

TG 3 Generell

Kjeller: Eldre vaskerom fra byggeår. Ingen dokumentasjon på vaskerommets oppføring foreligger. Gjenværende forventet levetid ansees som utgått der kommende oppussing av våtrommet i sin helhet med nytt sluk, nytt belegg/membran, innredning og overflater m.m på kort sikt er påregnelig. Direkte vannbelasting på gulv bør unngås der det er manglende tetthet på overganger generelt der vannbelastning på gulv kan medføre skader i tilstøtende konstruksjoner. Sluk fra byggeår der levetid ansees som utgått. Betong på gulv og malt betong på vegg med synlig saltutslag og løs murpuss på vegg. Naturlig ventilasjon. Opplegg til vaskemaskin og tørketrommel. Tg 3 er satt grunnet at vaskerom er fra opprinnelig før 1997 og regler fra ny avhendingslov 2022 med synlige avvik på de tekniske utførelser. Vaskerom er dog fungerende for dagligdags bruk iht. eiers opplysninger.

Vurdering av avvik:
• Våtrommet må oppgraderes for å tåle normal bruk etter dagens krav.

Konsekvens/tiltak
• Våtrommet har behov for omfattende oppgraderinger. For å sikre en løsning som oppfyller gjeldende krav, bør tettesjikt, sluk og røropplegg oppgraderes og dokumenteres.
• Våtrommet må totalrenoveres. Alle forhold med tettesjikt, våtsone, sluk m.m. må dokumenteres.
• Manglende oppgradering av våtrommet medfører høy risiko for at konstruksjonene ikke vil tåle vanlig bruk av vann eller lekkasjer. Dette kan føre til fuktskader på tilstøtende konstruksjoner.

Kostnadsestimat: 200 000 - 500 000

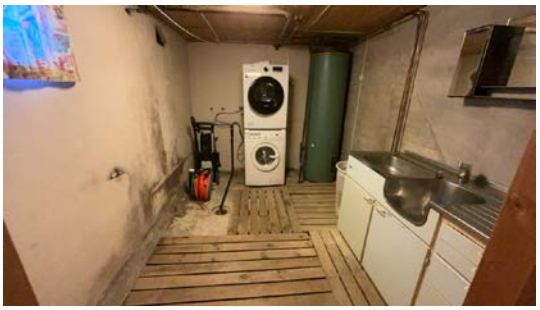

Kontroll av sluk.

KJELLERETASJE > VASKEROM

TG 2 Tilliggende konstruksjoner våtrom

Påvist variable fuktverdier på nedre del av grunnmur og synlig saltutslag og løs murpuss.

Vurdering av avvik:
• Det er avvik:

Påvist variable fuktverdier på nedre del av grunnmur og synlig saltutslag og løs murpuss.

Konsekvens/tiltak
• Tiltak:

Vegger bør ikke innredes før ny drenering med fuktsikring er etablert.

Tilstandsrapport

Utført fuktsøk på nedre del av grunnmur.

KJØKKEN

1. ETASJE > KJØKKEN

TG 2 Overflater og innredning

kjøkkeninnredning fra 1980-tallet med profilerte fronter, laminat benkeplate med nedfelt benkebeslag og ett-greps blandebatteri. Opplegg til oppvaskmaskin og mekanisk avtrekk fra ventilator. Komfyrvakt bør opparbeides. Kjøkken vurderes å være i funksjonell stand og ingen unormale fuktverdier ble påvist i utsatte soner. Synlig elde og slitasje for øvrig der kommende utskiftninger er påregnelig på sikt.

Årstall: 1980

Vurdering av avvik:
• Det er påvist skader på overflater/kjøkkeninnredning utover normal slitasjegrad.

Konsekvens/tiltak
• Det må påregnes lokal utbedring/utskiftning.

Utskifting av kjøkken i sin helhet er påregnelig.

Kontroll bak kjøleskap. Ingen tegn til fuktskader på befaringsdagen.

Kontroll bak ovn. Ingen tegn til fuktskader på befaringsdagen.

1. ETASJE > KJØKKEN

TG 2 Avtrekk

Det er kjøkkenventilator med avtrekk ut.

Vurdering av avvik:
• Det er avvik:

Det gjøres oppmerkaom på alder.

Konsekvens/tiltak
• Tiltak:

Kommende utskiftinger er påregnelig.

SPESIALROM

KJELLERETASJE > TOALETTROM

TG 2 Overflater og konstruksjon

Eldre toalettrom med belegg på gulvet og malte flater på vegger. Mekanisk ventil. Servant på underskap og klosett. Klosett må byttes.

Vurdering av avvik:
• Det er påvist skader på innredning.
• Toalettrom mangler tilluftsventilering, f.eks. spalte/ventil ved dør.

Toalett er defekt.

Konsekvens/tiltak
• Det bør etableres tilfredsstillende tilluft til toalettrom, f.eks. luftespalte ved dør e.l.

Toalett må byttes. Oppussing av rommet m.m i sin helhet er påregnelig og tilfaller ny eier.

Kostnadsestimat: 20 000 - 100 000

Tilstandsrapport

TEKNISKE INSTALLASJONER

TG 2 Vannledninger

Røropplegg av eldre kobberrør. Røranlegget er ikke kontrollert av den grunn at dette krever spesielt utstyr og kompetanse. Med tanke på alder og materialvalg ansees rør som tilfredsstillende men kommende modernisering av røropplegg kan heller ikke utelukkes på sikt.

Det bemerkes at bunnledninger ikke er kontrollert, og det er ikke kjent om det har vært foretatt reparasjon/utskifting/rehabilitering av avløps- eller vannledning mellom boligbygget og offentlig nett etter at bygget ble oppført. Hovednettet er som oftest selskapets ansvar. Waterguard i benkeskap på kjøkken bør etableres for god sikring av lekkasjevann.

Vurdering av avvik:
• Mer enn halvparten av forventet brukstid er passert på innvendige vannledninger.

Konsekvens/tiltak
• Det er ikke behov for utbedringstiltak siden anlegget fungerer i dag, men ut ifra alder kan skader plutselig oppstå på eldre anlegg.
• Tidspunkt for utskiftning av vannledninger nærmer seg.

Besiktigelse av røropplegg.

TG 2 Avløpsrør

Avløpsrør av plast fra byggeår. Alder er normalt i seg selv en vurderingskriterie hva angår slitasjegrad. Videre bemerkes at bunnledninger av den årsak følgelig heller ikke er kontrollert. Ingen negative avvik observert på befaringsdagen.

Vurdering av avvik:
• Mer enn halvparten av forventet brukstid er passert på innvendige avløpsledninger.

Konsekvens/tiltak
• Det er ikke behov for utbedringstiltak siden anlegget fungerer i dag, men ut ifra alder kan skader plutselig oppstå på eldre anlegg.
• I forbindelse med oppgradering av våtrom vil det være naturlig med utskiftning av rør.

TG 2 Ventilasjon

Naturlig ventilasjon i boligen med ventilspalter på vinduer og veggventiler. Spalter under dørblader bør opparbeides for økt luftgjennomstrømning. Ved ønske om boligventilasjon til dagens krav må balansert ventilasjon opparbeides.

Vurdering av avvik:
• Det er påvist begrenset ventilering/luftgjennomstrømning.

Alle rom med manglende/redusert ventilering bør økt ventilering/ventilspalte opparbeides.

Konsekvens/tiltak
• Bedre ventilering må etableres.

Tette rom ved lukket dør kan føre til kondens eller begrenset luftutskifting. Ventilspalter på dørblader bør opparbeides for økt luftgjennomstrømning. Kanaler bør etterkontrolleres og evt. utbedres. Rens av kanaler er påregnelig.

TG 2 Varmtvannstank

Varmtvannsbereder ca. 300 L fra byggeår plassert på vaskerom. Rom med sluk for lekkasjevann. Normalt vil fabrikkår indikere tilstanden og samtidig forventet levetid ut fra en gjennomsnittsbetraktning.

Vurdering av avvik:
• Det er påvist at varmtvannstank er over 20 år

Konsekvens/tiltak
• Det er ikke behov for utbedringstiltak siden tanken fungerer i dag, men ut ifra alder kan skader plutselig oppstå på eldre tanker.

TG 1 Andre installasjoner

Varmepumpe fra 2022. Varmepumpe fremstår med tiltenkt funksjon og vurdert opp mot alder. Jevnlig service er anbefalt for god ivaretakelse. Ev.t kommende vedlikehold tilfaller ny eier.

Årstall: 2022 **Kilde:** Eier

Tilstandsrapport

Elektrisk anlegg

Dette er en forenklet kontroll begrenset til de spørsmål og undersøkelser som forskrift til avhendingslova (tryggere bolighandel) § 2-18 inneholder. Dette kan ikke sammenlignes med en kontroll utført av offentlig myndighet (Det lokale eltilsyn) eller registrert elektrovirksomhet, og en bygningssakkyndig har verken kompetanse eller lov til å foreta en slik kontroll.

Tilstanden er vurdert ut fra den forenklede og begrensede kontrollen som forskriften inneholder. El-anlegget kan ha feil og mangler som en slik forenklet undersøkelse ikke vil avdekke. Vær derfor oppmerksom på denne risikoen, og søk videre veiledning eller få en fullstendig kontroll utført av registrert elektrovirksomhet.

Sikringsskap med automatsikringer plassert på vindfang. Samsvarserklæring er ikke fremlagt. Det elektriske vurdert på det laveste inspeksjonsnivå med kun en visuell kontroll der el-kontroll må utføres for faktisk tilstand på anlegget. Etterstramming av brytere og stikkontakter er påregnelig som et normalt vedlikehold. Normal levetid for el-anlegg 20 - 40 år.

1. Foreligger det eltilsynsrapport de siste 5 år, og det er ikke foretatt arbeid på anlegget etter denne, utenom retting av eventuelle avvik i eltilsynsrapport (dvs en el-tilsynsrapport uten avvik)?
   Ja

Spørsmål til eier

2. Er det elektriske anlegget utført eller er det foretatt tilleggsarbeider på det elektriske anlegget etter 1.1.1999?
   Ja

   Eksisterer det samsvarserklæring?
   Nei

   Samsvarserklæring på anlegget er ikke fremlagt.

Inntak og sikringsskap

3. Foreta en helhetsvurdering av det elektriske anlegget, dets alder, allmenne tilstand og fare for liv og helse. Bør det elektriske anlegget ha en utvidet el-kontroll?
   Nei

Generell kommentar

Det er nylig utført kontroll av anlegget med utbedret punkter. Det gjøres for øvrig oppmerksom på alder der kommende utskiftninger generelt ved oppussing av boligen er påregnelig og tilfaller ny eier.

TOMTEFORHOLD

Byggegrunn

Byggegrunn: Det presiseres at det ikke er foretatt noen som helst geotekniske undersøkelser og derved er det kun svært begrensede muligheter for nøyaktig kunnskap om byggegrunn og stabilitet som kan gjøres. Grunnet begrenset kjennskap til grunnforhold er byggegrunn ikke vurdert. Det oppfordres til alle parter av interesse for nærmere utredning av grunnforhold og byggegrunn.

TG 2 Fuktsikring og drenering

Punktet må sees i sammenheng 'Rom under terreng'

Drenering: Grunnet skjult i byggegrunn er materialvalg ikke mulig å konstatere. Drenering ble kontrollert fra bakkeplan der det ukjent for undertegnende vdr. dreneringens tilstand videre under grunn. Ingen synlig fuktsikring på kontrollstedene. Drenering fra byggeår. Henviser til punkt for rom under terreng der drenering bør skiftes ut før videre innredning av rom i kjeller.

Vurdering av avvik:
• Mer enn halvparten av forventet levetid på drenering er overskredet.

Stedvis lav fuktsikring og manglende klemlist.

Konsekvens/tiltak
• Tiltak for redrenering rundt boligen kan ikke utelukkes.
• Overvåk tilstanden jevnlig. For å få tilstandsgrad 0 eller 1 må dreneringen skiftes ut, men tidspunktet for når dette er nødvendig er vanskelig å si noe om.

Stedvis lav fuktsikring og manglende klemlist kan føre til innsig av fukt og vann og bør utbedres på kort sikt.

Tilstandsrapport

Kontroll av drenering/fuktsikring.

Kontroll av drenering/fuktsikring.

TG 2 Grunnmur og fundamenter

Grunnmur:
Det er ikke nøyaktig kjennskap til hvilken type byggegrunn det er på denne eiendommen. På inspiserte steder ble det ikke påvist vesentlige svekkelser. Det tyder på at byggegrunn kan være stabil. Det presiseres imidlertid at det ikke er foretatt noen som helst geotekniske undersøkelser og derved er det kun svært begrensede muligheter for nøyaktig kunnskap om byggegrunn og stabilitet som kan gjøres.

Fundamentering er av betongsåle på et tidligere beskrevne grunnforhold. Det er normalt ikke fuktsperre mot grunn og har etter all sannsynlighet betonggulv direkte på grunn, mulig kapilærbrytende lag av kult eller lignende.

Utfra registrerte forhold synes fundamenteringsmetoden å være tilfredsstillende til opprinnelig tiltenkt funksjon men lokale utbedringer er påregnelig.

Vurdering av avvik:
- Grunnmuren har sprekkdannelser.
- Det er påvist sprekker i murte/pussede fasader.

Konsekvens/tiltak
- Lokal utbedring må utføres.

Lokale forsterkninger må også utføres ved utbedringer og tilfaller ny eier.

Stedvis behov for lokale utbedringer.

Stedvis behov for lokale utbedringer.

Stedvis behov for lokale utbedringer.

Utbedringer/forsterkninger av fundamenter er påregnelig.

TG IU Terrengforhold

Tilstandsrapport

Utvendig terreng: Tomten var snødekket på befaringsdagen og er ikke vurdert. Det oppfordres til nærmere besiktigelse ved bortfall av snømengder. https://kartkatalog.nve.no/#kart/

Vurdering av avvik:
• Tomten er snødekt og derfor ikke nærmere vurdert.

TG 2 Utvendige vann- og avløpsledninger

Utvendige avløpsrør er av støpejern og er fra 1968. Det er offentlig avløp via private stikkledninger Utvendige vannledninger er av jernrør og er fra 1968. Det er offentlig vannforsyning via private stikkledninger. Det utvendige røranlegget er ikke kontrollert av den grunn at dette krever spesielt utstyr og kompetanse. Det bemerkes at bunnledninger ikke er kontrollert. Det oppfordres til kameraundersøkelse på generelt grunnlag for faktisk tilstand på avløpsrør.

Vurdering av avvik:
• Mer enn halvparten av forventet brukstid er passert på utvendige avløpsledninger.
• Mer enn halvparten av forventet brukstid er passert på utvendige vannledninger.

Konsekvens/tiltak
• Det er ikke behov for utbedringstiltak siden anlegget fungerer i dag, men ut ifra alder kan skader plutselig oppstå på eldre anlegg.

Kameraundersøkelse kan være et anbefalt tiltak for å avklare avløpsrørenes tilstand. Kommende utskiftinger og rehabilitering av avløpsrør er normalt å forvente på kort sikt med tanke på alder.

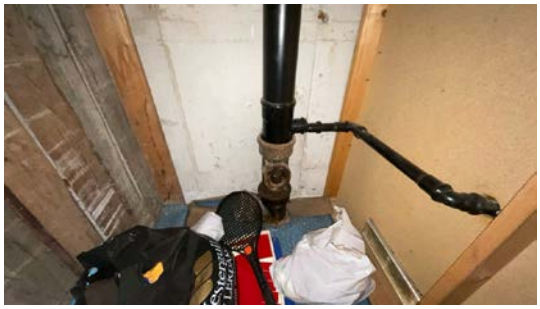
Synlig soilrør av støpejern ned i grunn.

TG IU Nedgravet tank.

Det opplyses om fjernet oljetank i 2020 der dokumentasjon er fremlagt.

FORHOLD SOM ÅPENBART KAN MEDFØRE FARE FOR HELSE, MILJØ OG SIKKERHET

Helse, miljø og sikkerhet

Dette punktet inneholder tydelige og lett synlige forhold ved boligen som åpenbart kan påvirke helse, miljø og sikkerhet, og som bygningssakkyndige har oppdaget. Terskelen for hva som anses som åpenbart er høy, og det utføres ikke undersøkelser med sikte på å avdekke slike forhold. Punktet omfatter ikke skjulte eller ikke-synlige forhold, tekniske vurderinger eller forhold som krever spesialundersøkelser. Forhold vurderes etter byggteknisk forskrift på befaringstidpunktet.

Det er ikke foretatt radonmålinger, og bygget er heller ikke utført med radonsperre.
Det mangler håndløper på vegg i det innvendige trappeløpet.
Rekkverket på balkong eller terrasse er for lavt i forhold til dagens krav.
Rekkverkshøyder er under dagens forskriftskrav til rekkverk i innvendige trapper.
Rekkverkshøyder er under dagens forskriftskrav til rekkverk i utvendige trapper.
Åpninger mellom trinn i innvendig trapp er større enn dagens forskriftskrav.

Vurdering av avvik:
• Åpninger i rekkverk er større enn dagens forskriftskrav til rekkverk i innvendige trapper.
• Åpninger mellom trinn i innvendig trapp er større enn dagens forskriftskrav.
• Det er ikke foretatt radonmålinger, og bygget er heller ikke utført med radonsperre.
• Det mangler håndløper på vegg i det innvendige trappeløpet.
• Rekkverket på balkong eller terrasse er for lavt i forhold til dagens krav.
• Rekkverkshøyder er under dagens forskriftskrav til rekkverk i innvendige trapper.
• Rekkverkshøyder er under dagens forskriftskrav til rekkverk i utvendige trapper.

Bygninger på eiendommen

Garasje

Anvendelse
Parkering og lagring.

Byggeår
1989

Kommentar
Byggeåret er basert på opplysninger fra byggetegninger.

Standard
Ikke vurdert.

Vedlikehold
Ikke vurdert.

Beskrivelse
Bygning med støpt såle mot grunn. Yttervegger i bindingsverk bekledd med panel. Tekket saltak. Elektriske porter. Synlig elde og slitasje der oppgraderende tiltak og vedlikehold generelt er påregnelig men bygget fremstår med tiltenkt funksjon. Synlig riss i såle og sprukket vindusglass. Konstruksjoner er ikke vurdert utover nevnte beskrivelser.

Bygget er ikke tilstandsvurdert ihht Forskrift til avhendingslova og NS3600. Dette er kun en enkel beskrivelse.

Arealer, byggetegninger og brannceller

Standard gjeldende fra 01.01.2024

Arealmålinger og arealoppsett er basert på Norsk standard 3940:2023 Areal- og volum-beregninger av bygninger. Arealet gjelder for tidspunktet da boligen ble målt

Hva er måleverdig areal?

Arealet i rommet må ha minst 1,90 m fri høyde over gulvet og minst bredde på 0,60 m. Et loft med skråtak vil for eksempel bare få registrert målbart areal der høyden er minst 1,90 m og bredden minst 0,60 m.Rommet må ha dør eller luke, og gangbart gulv.

Hva er bruksareal?

BRA = BRA-i + BRA-e + BRA-b

Bruksarealet for bygningen er bruttoarealet minus arealet som opptas av yttervegger.

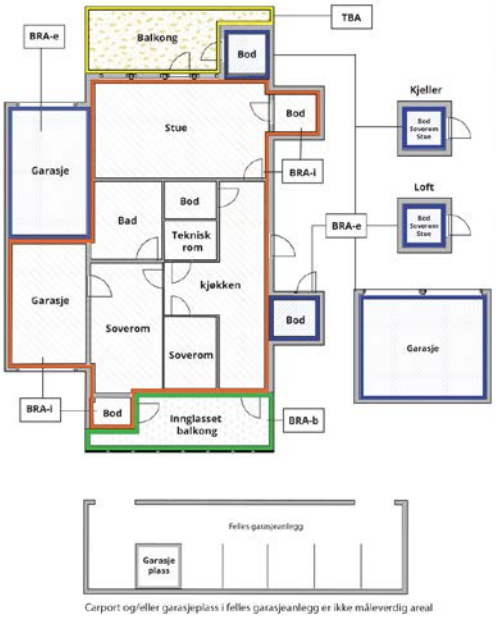

Carport og/eller garasjeplass i felles garasjeanlegg er ikke måleverdig areal

Internt bruksareal **(BRA-i)**	Arealet innenfor boenheten(e)
Eksternt bruksareal **(BRA-e)**	Arealet av alle rom utenfor boenheten(e) og som tilhører denne, slik som for eksempel boder
Innglasset balkong mv **(BRA-b)**	Arealet av innglasset balkong, veranda eller altan når denne er tilknyttet boenheten(e)
Terrasse- og balkongareal **(TBA)**	Arealet av terrasser, åpne balkonger og åpen altan tilknyttet boenheten(e)
Gulvareal **(GUA)**	Er sum av BRA (bruksareal) og ALH (areal med lav takhøyde). Areal med lav takhøyde (ALH) er ikke måleverdig areal, som skyldes skråtak og lav himlingshøyde. GUA kan opplyses i markedsføring der det er aktuelt for den konkrete boligen og kun sammen med BRA-i, for eksempel der gulvflaten har en verdi og har funksjon ved møblering og bruk av rommene. Ikke innredet areal som kaldloft, måles og oppgis normalt ikke.

Arealet kan ikke alltid fastsettes nøyaktig

Areal kan være komplisert eller umulig å måle opp nøyaktig fordi det er vanskelig å fastslå tykkelsen på innervegger, skjevheter i og utforming av bygningskonstruksjoner som karnapp, buer og vinkler som ikke er rette, åpne rom over flere etasjer og så videre.

Eiendommens markedsverdi kan ikke baseres på en matematisk beregning basert på antall kvadratmeter opplyst i rapporten. Opplysninger om areal kan altså ikke alene benyttes for å beregne eiendommens verdi.

Den bygningssakkyndige kan avdekke eventuelle bruksendringer og avvik i brannceller

Den bygningssakkyndige ser på byggetegninger hvis de er tilgjengelige og dette er en del av oppdraget,og vurderer bruken av boligen opp mot tegningene. Hvis den bygningssakkyndig avdekker at en bolig ikke ser ut til å være delt opp i brannceller etter kravene i byggteknisk forskrift på befaringstidspunktet, skal det opplyses om dette.

Reglene om bruksendring og brannceller kan være kompliserte. Søk videre faglige råd om rapporten ikke gir deg svar. Den bygningssakkyndige kan ikke vurdere og svare på alle spørsmål, og kan heller ikke vite om kommunen kan gi unntak for kravene som gjelder. Vil du vite mer?

Om brannceller

En branncelle er hele eller avgrensede deler av en bygning hvor en brann fritt kan utvikle seg uten at den kan spre seg til andre bygninger eller andre deler av bygningen i løpet av en fastsatt tid.

Om bruksendring

Bruksendring er å endre bruken av et rom fra en tillatt bruk til en annen. Dette kan kreve søknad og tillatelse, for eksempel hvis du endrer et rom fra bod til soverom eller arbeidsrom,eller hvis du endrer en bolig til to separate boliger.

Rom for varig opphold har krav til takhøyde, romstørrelse,rømningsvei og lysforhold som må være oppfylt. Du kan søke kommunen om unntak for kravene, men kan ikke regne med å få unntak for krav som går på helse og sikkerhet, for eksempel krav til rømningsvei.

Bruksendring som krever godkjenning, og som ikke er søkt bruksendret, er ulovlig. Kommunen kan etter plan- og bygningsloven kapittel 32 forfølge overtredelser. Kommunen kan pålegge deg å avslutte den ulovlige bruken, eventuelt å rette eller tilbakeføre rommet til godkjent bruk.

Arealer

Enebolig

	Bruksareal BRA m²				
Etasje	**Internt bruksareal (BRA-i)**	**Eksternt bruksareal (BRA-e)**	**Innglasset balkong (BRA-b)**	**SUM**	**Terrasse- og balkongareal (TBA)**
1. Etasje	124	1		125	23
Kjelleretasje	100			100	
SUM	**224**	**1**			**23**
SUM BRA	**225**				

Romfordeling

Etasje	Internt bruksareal (BRA-i)	Eksternt bruksareal (BRA-e)	Innglasset balkong (BRA-b)
1. Etasje	Vindfang, kjøkken, bad, gang, soverom, soverom 2, soverom 3, stue, spisestue, arbeidsrom/kontor	Utebod	
Kjelleretasje	Trapperom, gang, vaskerom, bod, bod 2, toalettrom, gang 2, bod 3, kjellerstue		

Kommentar

1.etg: Innvendig romhøyde på opptil 2,35 meter i stue.
Kjeller: Innvendig romhøyde på opptil 2,10 til 2,18 meter.

Lovlighet

Byggetegninger

Det foreligger godkjente og byggemeldte tegninger, som stemmer med dagens bruk

Kommentar: Alle rombenevnelser er med dette oppgitt etter rommenes faktiske bruk iht. NS 3940 og også uten hensyn til byggeforskriftenes krav til "rom til varig opphold".

Nyere håndverkstjenester

Er det ifølge eier utført håndverkstjenester på boligen siste 5 år? ☑ Ja ☐ Nei

Kommentar: Henviser til egenerklæringen for nærmere info.

Garasje

	Bruksareal BRA m²				
Etasje	**Internt bruksareal (BRA-i)**	**Eksternt bruksareal (BRA-e)**	**Innglasset balkong (BRA-b)**	**SUM**	**Terrasse- og balkongareal (TBA)**
Bakkeplan		33		33	
SUM		**33**			
SUM BRA	**33**				

Romfordeling

Etasje	Internt bruksareal (BRA-i)	Eksternt bruksareal (BRA-e)	Innglasset balkong (BRA-b)
Bakkeplan		Garasje	

Lovlighet

Byggetegninger

Det foreligger godkjente og byggemeldte tegninger, som stemmer med dagens bruk

Nyere håndverkstjenester

Er det ifølge eier utført håndverkstjenester på boligen siste 5 år? ☑ Ja ☐ Nei

Kommentar: Byttet nye porter iht. eiers opplysninger.

Befarings - og eiendomsopplysninger

Befaring

Dato	Til stede	Rolle
10.2.2026	Aleksander Olsen	Takstingeniør
	Evelyn Tove Kulsrud	Kunde

Matrikkeldata

Kommune	gnr.	bnr.	fnr.	snr.	Areal	Kilde	Eieforhold
3209 ULLENSAKER	19	101		0	1011.5 m²	BEREGNET AREAL (Ambita)	Eiet

Adresse
Hilton 27

Hjemmelshaver
Egil Kulsrud (Bo)

Eiendomsopplysninger

Adkomstvei
Eiendommen har adkomst via offentlig veg eller gate.

Tilknytning vann
Eiendommen er tilknyttet offentlig vannforsyning via private stikkledninger.

Tilknytning avløp
Eiendommen er tilknyttet offentlig avløpsnett via private stikkledninger.

Regulering
Eiendommen ligger i et område regulert til boligbebyggelse.

Om tomten
Snødekket tomt på befaringsdagen og er ikke videre vurdert eller beskrevet.

Tinglyste/andre forhold
Ikke kjent.

Forsikring

Selskap	Avtalenr	Type	Forsikringssum	Årlig premie
Gjensidige Forsikring	90903247			

Kommentar

Kilder og vedlegg

Dokumenter

Beskrivelse	Dato	Kommentar	Status	Sider	Vedlagt
Egenerklæring	04.02.2026		Gjennomgått		Nei
Tegninger	19.02.2026	Opplysninger vedr. hjemmel, gårds- og bruksnummer, evt. seksjonsnummer, eiendomsbetegnelser, eiet/festet tomt, tomteareal og byggeår oppgitt ved elektronisk grunnbok, Norges Eiendommer.	Gjennomgått		Nei
Norges Eiendommer	19.02.2026	Tegninger fra byggeår.	Gjennomgått		Nei

Revisjoner

Versjon	Ny versjon	Kommentar
1	20.02.2026	
2	20.02.2026	

For gyldighet på rapporten se forside

Tilstandsrapportens avgrensninger

STRUKTUR•REFERANSENIVÅ•TILSTANDSGRADER

• Rapporten er basert på innholdskrav i Forskrift til avhendingslova (tryggere bolighandel). Formålet er å gi en tilstandsanalyse til bruk for den som bestiller og/eller i et salg til forbruker, og ikke for andre tredjeparter. Rapportens struktur, metode og begrepsbruk følger i hovedsak Norsk Standard NS 3600:2018 (Teknisk tilstandsanalyse ved omsetning av bolig), samt Takstbransjens retningslinjer for arealmåling når det gjelder fordeling mellom P-areal og S-areal.
• Tilbakeholdt eller uriktig informasjon som har betydning for vurderingen, er ikke bygningssakkyndiges ansvar. Rapporten beskriver avvik, altså en tilstand som er dårligere enn referansenivået. Rapporten framhever normalt ikke positive sider ved boligen ut over det som fremgår av tilstandsgradene.
• Tilstanden angis i rapporten og gir uttrykk for en gitt forventet tilstand blant annet vurdert ut fra alder og normal bruk slik:

i)**Tilstandsgrad 0, TG0:**Ingen avvik eller skader. I tillegg må bygningsdelen være tilnærmet ny, mindre enn 5 år, og det foreligger dokumentasjon på faglig god utførelse.

ii)**Tilstandsgrad 1, TG1:**Mindre avvik. Normal slitasje. Strakstiltak ikke nødvendig. TG1 kan gis når bygningsdelen er tilnærmet ny og det ikke foreligger dokumentasjon på faglig god utførelse.

iii)**Tilstandsgrad 2, TG2:**Vesentlige avvik, og mindre avvik som etter NS 3600 gir TG 2, men som ikke nødvendigvis krever umiddelbare tiltak. Konstruksjonen har normalt enten feil utførelse, en skade eller symptomer på skade, sterk slitasje eller nedsatt funksjon. Vedlikehold eller tiltak trengs i nær fremtid, det er grunn til å varsle fare for skader på grunn av alder eller overvåke spesielt på grunn av fare for større skade eller følgeskade. For skjulte konstruksjoner vil alder i seg selv være et symptom som kan gi TG2. For synlige konstruksjoner kan alder sammen med andre symptomer og momenter gi TG2. Avvik under TG2 kan gis sjablongmessig anslag.

iv)**Tilstandsgrad 3, TG3:**Store eller alvorlige avvik. Kraftige symptomer på forhold som man må regne med trenger utbedring straks eller innen kort tid. Påvist funksjonssvikt eller sammenbrudd. Avvik under TG3 skal gis sjablongmessig anslag.

v)**Tilstandsgrad TGiU:**Ikke undersøkt/ikke tilgjengelig for undersøkelse.

• Ved TG0 og TG1 gis det normalt ingen begrunnelse for valg av tilstandsgrad, fordi bygningen eller bygningsdelen da bare har normal slitasje. For anbefalte tiltak ved TG2 og TG3 må bruker av rapporten vurdere om tiltakene er nødvendige og lønnsomme. Hva det vil koste å utbedre rom eller bygningsdeler er et sjablongmessig anslag basert på registrert avvik og angitte tiltak i rapporten. Anslaget er gitt på generelt grunnlag og basert på erfaringstall i fem intervaller, og kan ikke forveksles med en konkret vurdering og tilbud fra en entreprenør eller håndverker. Det må eventuelt innhentes tilbud for en nærmere undersøkelse, og konkret og nøyaktig vurdering av utbedringskostnad. Kostnader til ikke oppdagede avvik/utbedringer/feil kan forekomme. Utbedringskostnad avhenger av personlige preferanser og markedspris på materialer og tjenesteyter.

PRESISERINGER

• Avvik vurderes ut fra tekniske forskrifter på godkjenningstidspunktet for bygget. Noen bygningsdeler vurderes etter gjeldende teknisk forskrift på befaringstidspunktet. Dette gjelder blant annet:

i) Bad, vaskerom (våtrom)

ii) Forhold rundt brann, rømming, sikkerhet, for eksempel rekkverkshøyder/åpninger, ulovlige bruksendringer, brannceller mv.

• For skjulte konstruksjoner slik som vann og avløp uten dokumentasjon, er kvalitet og alder vurdert.

• Fastmonterte installasjoner, for eksempel innfelt belysning (downlights), demonteres ikke for å sjekke dampsperren bak. Dette av hensyn til bygningssakkyndiges kompetanse og risikoen for skade.

•Kontroll av fukt i konstruksjonen ved hulltaking i bad og vaskerom (våtrom), rom under terreng (kjelleretasje, underetasje og sokkeletasje) eller andre bygningsdeler skjer etter eiers aksept. Hulltaking av våtrom og rom under terreng kan unntaksvis unnlates, se Forskrift til Avhendingsloven.

• Kontroll av romfunksjoner for P-ROM utføres kun når det ikke foreligger godkjente og byggemeldte tegninger, eller når tegninger ikke stemmer med dagens bruk.

• Bygningssakkyndig gir en forenklet vurdering av branntekniske forhold og elektriske installasjoner i boligen dersom det er mer enn fem år siden sist boligen hadde el-tilsyn. Bygningssakkyndig kan anbefale å konsultere offentlige myndigheter eller kvalifisert elektrofaglig fagperson ved behov for grundigere undersøkelser.

TILLEGGSUNDERSØKELSER

Etter avtale kan tilstandsanalysen utvides til også å omfatte tilleggsundersøkelser utover minimumskravet i forskriften.

BEFARINGEN

Rapporten gir en vurdering av byggverk og bygningsdeler som bygningssakkyndig har observert, og som fremkommer av Forskrift til avhendingsloven. Rapporten er likevel ingen garanti for at det ikke kan finnes skjulte feil, skader og mangler. NS 3600:2018 (Teknisk tilstandsanalyse ved omsetning av bolig) har undersøkelsesnivå fra 1 til 3, der undersøkelsesnivå 1 er det laveste og baseres på visuell observasjon. Rapporten baseres på undersøkelsesnivå 1 med få unntak (våtrom og rom under terreng). I praksis betyr dette at gjennomføringen av befaringen begrenses som følger:

• Det utføres kun visuelle observasjoner på tilgjengelige flater uten fysiske inngrep (f.eks. riving).

• Flater som er skjult av snø eller på annen måte ikke er tilgjengelig eller skjult, blir ikke kontrollert. Det foretas ikke funksjonsprøving av bygningsdeler, som isolasjon, piper, ventilasjon, el. anlegg, osv.

• Det gis ingen vurdering av boligens tilbehør, hvite- og brunevarer og annet inventar. Dette gjelder også integrert tilbehør.

• Inspisering av yttertak er basert på det som er synlig, normalt på innsiden fra loftet og utvendig fra stige/bakkenivå. Befaring av tak må være sikkerhetsmessig forsvarlig for å kunne gjennomføres.

• Stikkprøvetakninger er utvalgt tilfeldig og kan innebære kontroll under overflaten med spiss redskap eller lignende.

Tilstandsrapportens avgrensninger

UTTRYKK OG DEFINISJONER

• Tilstand: Byggverkets eller bygningsdelens tekniske, funksjonelle eller estetiske status på et gitt tidspunkt.

• Symptom: Observerbart forhold som gir indikasjon på hvilken tilstand et byggverk eller en bygningsdel befinner seg i. Benyttes ved beskrivelse av avvik.

• Skadegjørere: Zoologiske eller biologiske skadegjørere, i hovedsak råte, sopp og skadedyr.

• Fuktsøk: Overflatesøk med egnet søkeutstyr (fuktindikator) eller visuelle observasjoner.

• Fuktmåling: Måling av fuktinnhold i materiale eller i bakenforliggende konstruksjon ved bruk av egnet måleutstyr (blant annet hammerelektrode og pigger).

• Utvidet fuktsøk (hulltaking): Boring av hull for inspeksjon og fuktmåling i risikoutsatte konstruksjoner, primært i tilstøtende vegger til bad, utforede kjellervegger og eventuelt i oppforede kjellergulv.

• Normal slitasjegrad: Forventet nedsliting av materiale i overflaten som er basert på enkle visuelle observasjoner. Kan vurderes sammen med bygningsdelens alder.

• Forventet gjenværende brukstid: Anslått tid et byggverk eller en del av et byggverk fortsatt vil være tjenlig for sitt formål (NS3600, Termer og definisjoner punkt 3.9)

AREALBEREGNING FOR BOENHETER

• Areal fastsettes etter Forskrift til avhendingsloven og Norsk Standard 3940 Areal- og volum-beregninger av bygninger fra 2023.

• Areal oppgis i hele kvadratmeter i rapporten, og gjelder for det tidspunkt oppmålingen fant sted.

• Bruksareal (BRA) er det måleverdige arealet som er innenfor omsluttede vegger målt i gulvhøyde (bruttoareal minus arealet som opptas av yttervegger). I tillegg til gulvhøyde gjelder regler om fri bredde for at arealet skal være måleverdig, med betydning for BRA av for eksempel loft med skråtak. BRA består av internt bruksareal (BRA-i), eksternt bruksareal (BRA-e) og innglasset balkong mv (BRA-b). Terrasse- og balkongareal (TBA) opplyses der tilstandsrapporten skal benyttes i boligomsetningen og der det er aktuelt. I tillegg kan gulvareal (GUA) og areal med lav takhøyde (ALH) opplyses sammen med BRA der det er aktuelt og en del av oppdraget. Rom skal ha atkomst og gangbart gulv for å kunne regnes som BRA/måleverdig areal.

• Arealet måles og oppgis dersom arealet oppfyller krav til måleverdighet, slik som at arealet må ha minst en bredde på 0,6m og minst en høyde på 1,9 m osv. Et rom kan være i strid med teknisk forskrift og mangle godkjennelse hos kommunen for den aktuelle bruken, uten at dette får betydning for om arealet måles og oppgis i tilstandsrapporten. Når arealet måles tas det ikke hensyn til om arealet er lovlig oppført eller om bruken er lovlig, bruksendringer, lysforhold eller andre sikkerhetsmangler.

• Eiendommens markedsverdi kan ikke baseres på en rent matematisk beregning i forhold til antall kvadratmeter opplyst i rapporten. Opplysninger om areal kan altså ikke alene benyttes for beregning av eiendommens verdi.

• Rom som ligger utenfor boenheten, men som eier har påvist og/eller opplyst at tilhører boenheten, er oppmålt og inkludert i BRA-e. Det er ikke fremvist dokumentasjon på at rommet tilhører boenheten, med mindre dette er angitt særskilt. Rom utenfor boenheten kan omdisponeres av borettslaget/sameiet og dette kan påvirke boligens BRA. Vær oppmerksom på at NS 3940:2023 og eierseksjonsloven har ulik definisjon av fellesareal. Ved arealmåling gjelder NS 3940:2023 som definerer fellesareal slik: "Delen av bygning som brukes av to eller flere bruksenheter eller til bygningens forvaltning, drift eller vedlikehold.

• Se øvrig informasjon om areal i rapporten, Norsk Standard 3940 (2012 og 2023) og veiledningen til disse.

PERSONVERN

iVerdi AS, bygningssakkyndig og takstforetaket behandler person-opplysninger som bygningssakkyndig trenger for å kunne utarbeide rapporten. Personvernerklæring med informasjon om bruk av personopplysninger og dine rettigheter finner du her Personvernerklæring - iVerdi

DELING AV PERSONOPPLYSNINGER FOR TRYGGERE BOLIGHANDEL OG MULIG RESERVASJON

Norsk takst og deres samarbeidspartnere benytter personopplysninger fra rapporten for analyse- og statistikkformål, samt utvikling og drift av produkter og tjenester for takstbransjen og andre aktører i bolig-omsetningen. Les mer om dette og hvordan du kan reservere deg på https://www.norsktakst.no/norsk/om-norsk-takst/personvernerklaering/reservasjon/

Vendu lager en boliganalyse basert på opplysninger fra rapporten. Les mer om dette og hvordan du kan reservere deg her: https://samtykke.vendu.no/UW3726

KLAGEORDNING FOR FORBRUKERE

Er du som forbruker misfornøyd med bygningssakkyndiges arbeid eller opptreden ved taksering av bolig eller fritidshus, se www.takstklagenemnd.no for mer informasjon

ULLENSAKER
KOMMUNE

Ambita

Unntatt offentlighet: offl § 13, jf matrikkellova § 29 og § 30

Saksnr.:	Deres ref.:	Saksbehandler:	Dato:
	8959283	Nina Skoglund	30.01.2026.

FORESPØRSEL OM OFFENTLIGE PLANER MM I FORBINDELSE MED SALG AV EIENDOMMEN GNR: 19 BNR: 101 SNR:

Forespørsel datert: 28.01.2026.

Eiendom

☒ Oppgitt areal i matrikkelen 1011,5 m^2. ☐ Snr. har en andel på i sameie.

* Vær oppmerksom på at oppgitt areal kan fravike fra faktisk areal om ikke grensepunktene er koordinatfestet med høy nøyaktighet.

☐ Alle grensepunktene er koordinatfestet med høy nøyaktighet. (Nøyaktighet +/- 10 cm.)

☒ En eller flere grensepunkt er ikke koordinatfestet eller er koordinatfestet med lav nøyaktighet – Se matrikkelbrev for mer informasjon.

* Kommunen gjør dem oppmerksom på at eiendommer med dårlig nøyaktighet på grensepunkter krever oppmålingsforetning før eventuelle nye tiltak, jf. Pbl. § 21-4.

PLANSTATUS:

☐ Eiendommen er regulert til i reguleringsplan for «G» m/best. vedtatt.

Endringer:

☒ Eiendommene er ikke regulert.

Avsatt i kommuneplanen til: boligbebyggelse – nåværende vedtatt 23.03.2021.

Avsatt i kommunedelplan for Kløfta til: boligbebyggelse – nåværende vedtatt 03.09.2012.

Grenser inntil reguleringsplan for:

Ullensaker kommune
Besøksadresse:
Furusethgt. 12
2050 Jessheim

Postadresse:
Postboks 470
2051 Jessheim
Telefon: 66 10 80 00

E-post:
postmottak@ullensaker.kommune.no
www.ullensaker.kommune.no

Bank: 8601.41.92400
Bank, skatt: 6345.06.02355
Org. nr.: 933 649 768 MVA

STØYFORHOLD:

☐ Er berørt av flystøysoner i forbindelse med hovedflyplassen.

☐ Er berørt av veg/jernbanestøy.

FLYSTØY OG BYGGESAKER- RESTRIKSJONER OG MULIGHETER

Formannskapet vedtok følgende den 6.3.18 (sak nr. 42/18):

1. Midlertidig bygge- og deleforbud vedtas ikke.
2. De midlertidige støysonekartene legges ikke til grunn ved behandling av plan- og byggesaker.

Det er fortsatt byggerestriksjoner ved OSL Gardermoen, slik det har vært siden flyplassen ble etablert i 1998. Det er begrensning i muligheten for å bygge og fradele boligtomter nær flyplassen der støyen har et for høyt nivå. Formannskapets vedtak innebærer at de nye støykart som viser forventet støybilde med tre rullebaner ikke skal tas hensyn til. Dette fordi disse vurderes som foreløpige og usikre. Dermed legger kommunen til grunn det støybilde som dagens to rullebaner medfører.
Det er i praksis ikke mulighet for å bygge / fradele til boligformål (støyfølsomme bruksformål) i rød støysone. I gul støysone kan det være muligheter, men det forutsetter at man kan dokumentere akseptable støynivåer inne og på utearealer. I byggesaker må tiltakshaver/byggherre benytte seg av konsulenter/foretak med støyfaglig kompetanse.
Samferdselsdepartementet har i brev 28.3.17 besluttet at mulig ny 3. rullebane skal planlegges på østsiden av flyplassen. Kommunen er i en planprosess som baserer seg på departementets beslutning.
Byggesaksavdelingen kan veilede nærmere i konkrete spørsmål.

Veg, vann og avløp:

☒ Tilknyttet offentlig vann og avløp.

☐ Ikke tilknyttet off. vann og avløp.

☐ Tilknyttet off. vann, men har septik.

☐ Skal tilknyttes off. vann og avløp.

☐ Vannmåler er installert.

☒ Vannmåler er ikke installert.

☒ Eiendommen ligger til offentlig veg.

☐ Eiendommen ligger til privat veg.

Kommunale avgifter for 2026 er kr. 22841,-.

Restanser fra tidligere terminer er kr. 0,-.

«Fakturamottaker for kommunale eiendomsgebyrer er den som står registrert som eier av en eiendom ved faktureringstidspunktet. Ved eierskifte må utfakturert termin fordeles av de involverte parter.»

BEBYGGELSE:

Hovedbygning byggemeldt 1967.
Tilbygg/ombyggning byggemeldt 1979.

Garasje byggemeldt 1967.
Tilbygg til garasje byggemeldt 1989.

☒ Har innflytningsattest.

☐ Har ikke ferdigattest.

☒ Har midlertidig bruksattest.

☐ Har ikke midlertidig bruksattest.

1 stk. boenhet er iflg. bygningsarkivet godkjent i hht. PBL.

ANDRE MERKNADER:

For ulike registrerte farer se NVE atlas.

Lenke:
https://atlas.nve.no/Html5Viewer/index.html?viewer=nveatlas&layerTheme=null&scale=80000&basemap=&center=295209.62934453855%2C6667332.225734331&layers=0E4UBx1TNN3b

Med hilsen

Nina Skoglund

Nina Skoglund
konsulent
Geodata
47782453

Vedlegg:

- ☐ Reguleringsplan.
- ☐ Reguleringsbestemmelser.
- ☐ Bebyggelsesplan.
- ☒ Kommunedelplan.
- ☒ Kommuneplanbestemmelser.
- ☒ Matrikkelbrev.
- ☒ Ferdigattest.
- ☐ Midlertidig bruksattest.
- ☒ Eiendomskart.
- ☒ VA-kart.
- ☐ Støykart.

26 august 1968

Herr Egil Kulsrud
"Hilton 27 S"
K L Ø F T A

Innflyttingsattest for enebolig oppført på eiendommen "Hilton 27 S" g.nr.19 b.nr.101.

Etter befaring den 14/8-68 meddeles herved innflyttingsattest for ovennevnte bolig.

Følgende arbeider gjenstår:
1.etg. 1 Montering av ventiler på bad.
Kjeller 2 Innpassing av vinduer.
" 3 Montering av vegger og div.innredning.
" 4 " ventiler i matbod og vaskerom
Utv. 5 Legging av Chingel på tak
" 6 Pussing av grunnmur
" 7 Utv. trapper
" 8 Pussing av pipe over tak
" 9 Taktrinn av brannfast materiale.

Når gjenstående arbeider er utført vil ferdigattest bli meddelt.

For bygningssjefen

O.Hovland
Bygn.kontrollør

Gjenpart til ansvarshavende byggm. W.A.Shultz, Boks 115, Fornebu.

Ing. Egil Kulsrud
Hiltonfeltet 27

2o4o Kløfta.

26. mai 1981.

KJ/eh

Midlertidig bruksattest.

Etter befaring den 2o. d.m. meddeles herved midlertidig bruksattest for oppført tilbygg samt ombygging av eksisterende bolig på eiendommen "Hilton 27 " gnr.19, bnr.lol i Ullensaker.

Følgende arbeider gjenstår:

1. Dør fra entre til bad/w.c. skal ha luftespalte i over- eller underkant av dør.

2. Innredning av kjellerstue.

Rørleggerarbeider.

3. Skjema 3 kontroll må sendes inn:

4. Det mâ kittes rundt rørgjennomføringer til dusjbatteri.

K. Johansen
bygn.kontr.

Gjenpart:
rørleggerkontrollen, her.

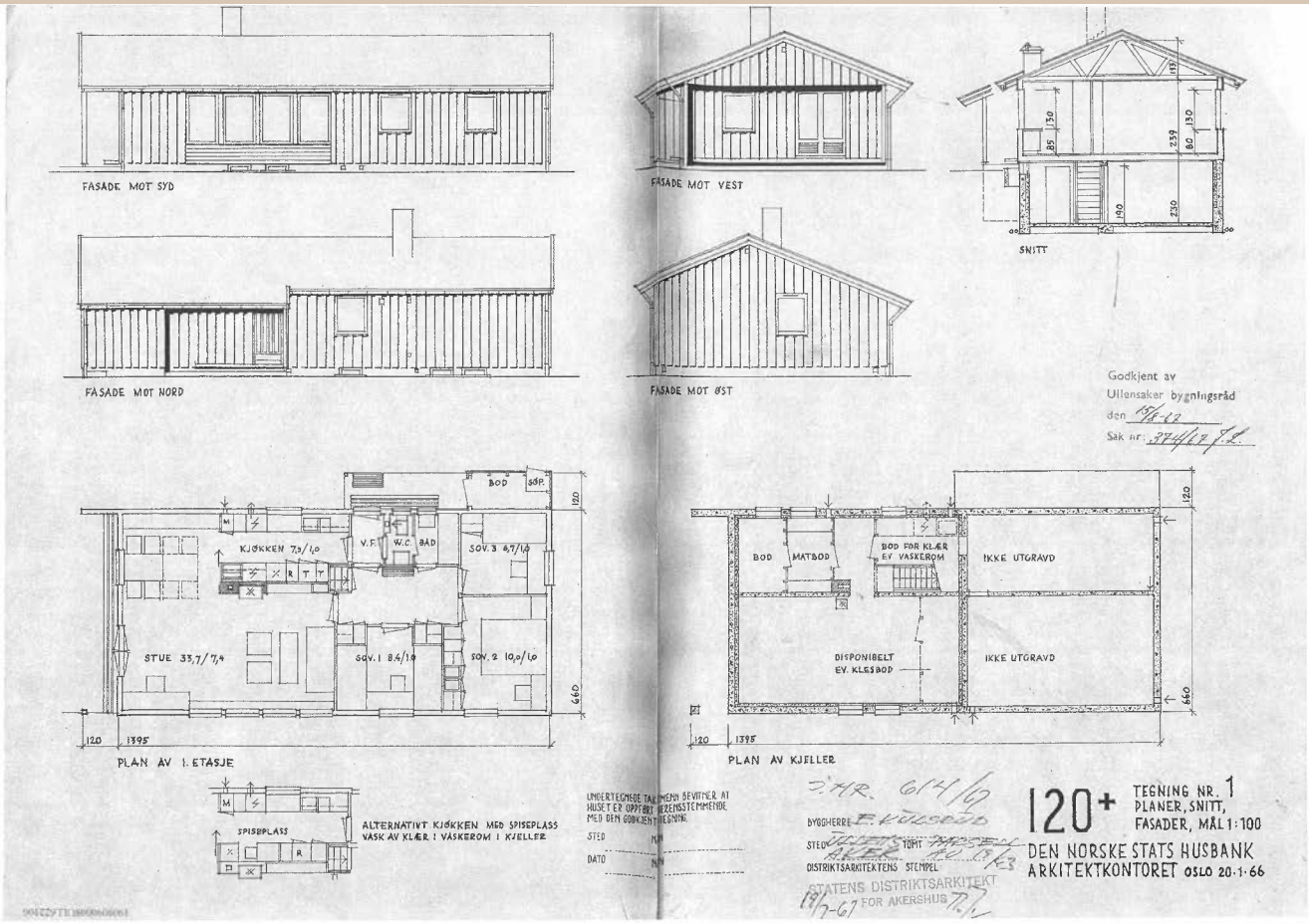
FASADE MOT SYD
FASADE MOT VEST
SNITT
FASADE MOT NORD
FASADE MOT ØST
Godkjent av
Ullensaker bygningsråd
den 13/6-62
Sak nr: 374/62/H
BOD
SDP.
KJØKKEN 7,3/1,0
V.F.
W.C
BAD
SOV. 3 6,7/1,0
STUE 33,7/7,4
SOV. 1 8,4/1,0
SOV. 2 10,0/1,0
PLAN AV 1. ETASJE
BOD
MATBOD
BOD FOR KLÆR
EV. VASKEROM
IKKE UTGRAVD
DISPONIBELT
EV. KLESBOD
IKKE UTGRAVD
PLAN AV KJELLER
SPISEPLASS
ALTERNATIVT KJØKKEN MED SPISEPLASS
VASK AV KLÆR I VASKEROM I KJELLER
UNDERTEGNEDE TAKSMENN BEVITNER AT
HUSET ER OPPFØRT I ÆRLIGHETSTEMMENDE
MED DEN GODKJENTE TEGNING.
STED
DATO
BYGGHERRE E. KÅLSRØD
STED
DISTRIKTSARKITEKTENS STEMPEL
STATENS DISTRIKTSARKITEKT
FOR AKERSHUS
19/7-67
120+
TEGNING NR. 1
PLANER, SNITT,
FASADER, MÅL 1:100
DEN NORSKE STATS HUSBANK
ARKITEKTKONTORET OSLO 20.1.66

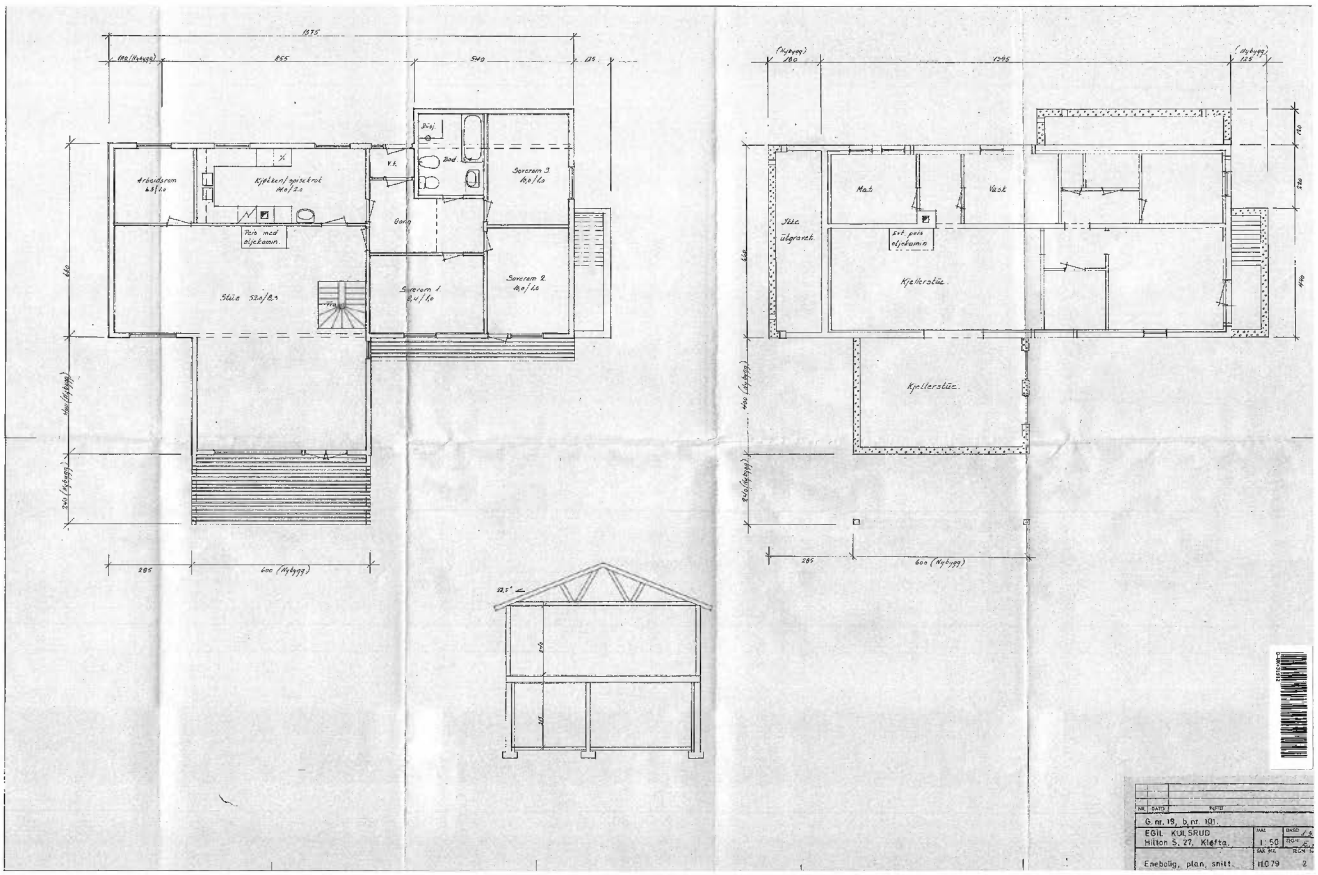
Arbeidsrom
Kjøkken/spisestue
Peis med ildsteinn.
Stue
Gang
Bad
Soverom 3
Soverom 2
Soverom 1
Mat
Vask
Stue ilegrunn.
Kjellerstue.
G. nr. 19, b.nr. 101.
EGIL KULSRUD
Hilton S. 27, Kleftg.
1:50
Enebolig, plan, snitt.
1:0.79
2

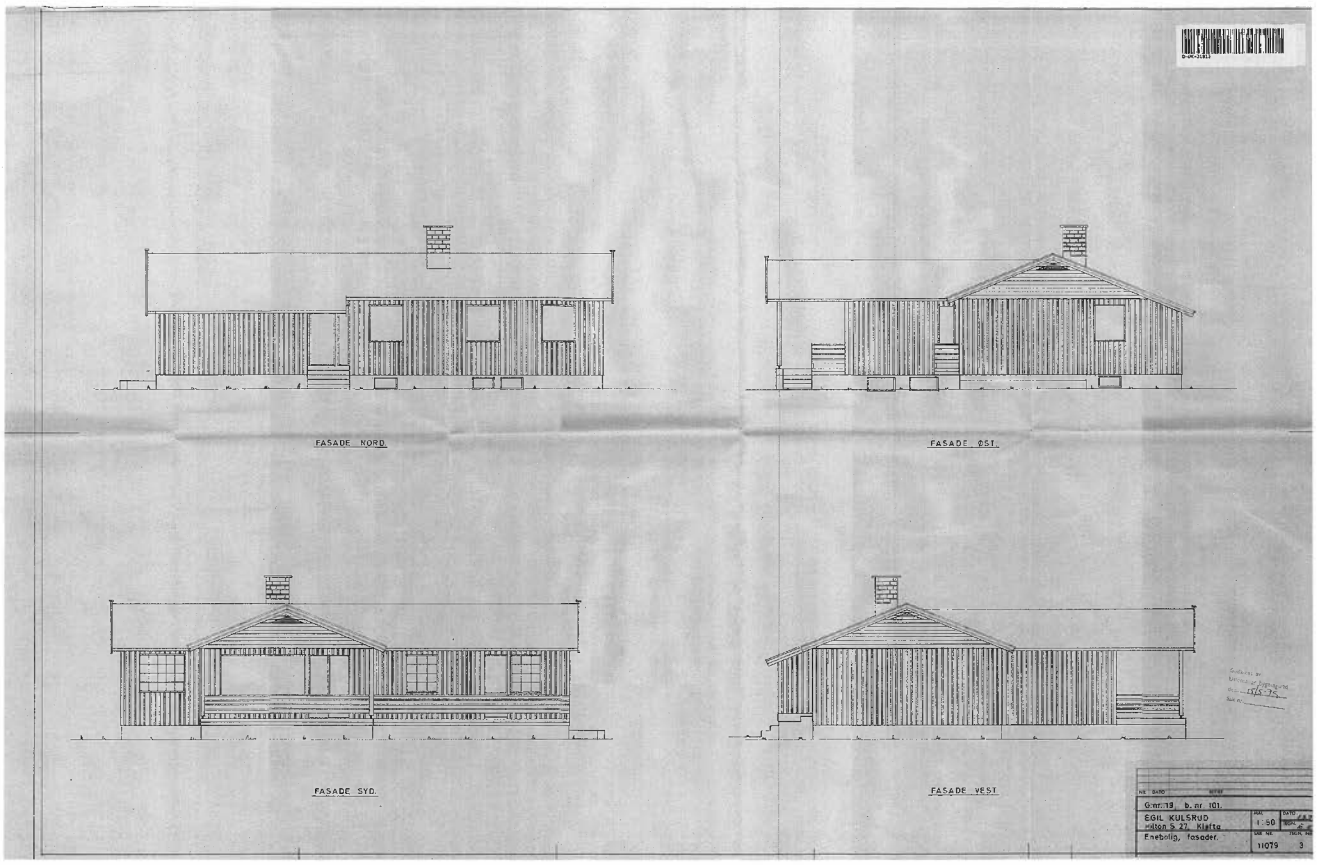
FASADE NORD.
FASADE ØST.
FASADE SYD.
FASADE VEST
Gnr. 19 b. nr 101.
EGIL KULSRUD
Hilton S 27. Klatta
Enebolig, fasader.
1:50
11079
3

enova

Energiattest

F

Adresse **Hilton 27, 2040 KLØFTA**	
Dato for energimerking **12.02.2026**	Merkenummer **Energiattest-2026-258860**
Bygningskategori **Småhus**	Bygningsnummer **151234615**
Gårdsnummer **19**	Bruksnummer **101**
Seksjonsnummer **—**	Bruksenhetsnummer **H0101**

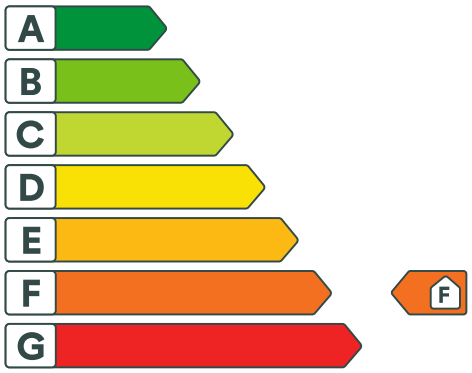

Energikarakteren

Energikarakteren angir hvor energieffektiv boligen er, inkludert oppvarmingsanlegget. Energikarakteren er beregnet ut fra den typiske energibruken for boligtypen. Beregningene er gjort ut fra normal bruk ved et gjennomsnittlig klima. Det er boligens energimessige standard og ikke bruken som bestemmer energikarakteren. Boligdata i denne attesten er beregnet ut fra opplysninger som er gitt av boligeier. Der opplysninger ikke er oppgitt, brukes typiske standardverdier for den aktuelle bygningstypen.

Boliginformasjon

Byggeår **1968**	Bygningstype **Enebolig**
Bruksareal **224,0 m²**	Oppvarmet bruksareal **140,0 m²**
Oppvarmet etasje **2**	Bygningsmateriale **Tre**
Oppvarming **Elektrisitet, Ved**	
Ventilasjon **Naturlig ventilasjon**	

Energi

Beregnet vektet levert energi i normert klima er et nøkkeltall for å vurdere en bygnings energieffektivitet, der ulike energibærere (strøm, fjernvarme, varmepumpe) vekter ulikt.

Beregnet vektet levert energi i normert klima

Pr. KVM pr. år **332,56 kWh/m²**

Beregnet levert energi i lokalt klima

Pr. KVM pr. år **430,88 kWh/m²**	Totalt levert pr. år **60 323 kWh**

Söderberg & Partners | Eiendom

Boligkjøperforsikring

Hvis din nye bolig har skjulte feil kan dette koste deg både tid og penger.

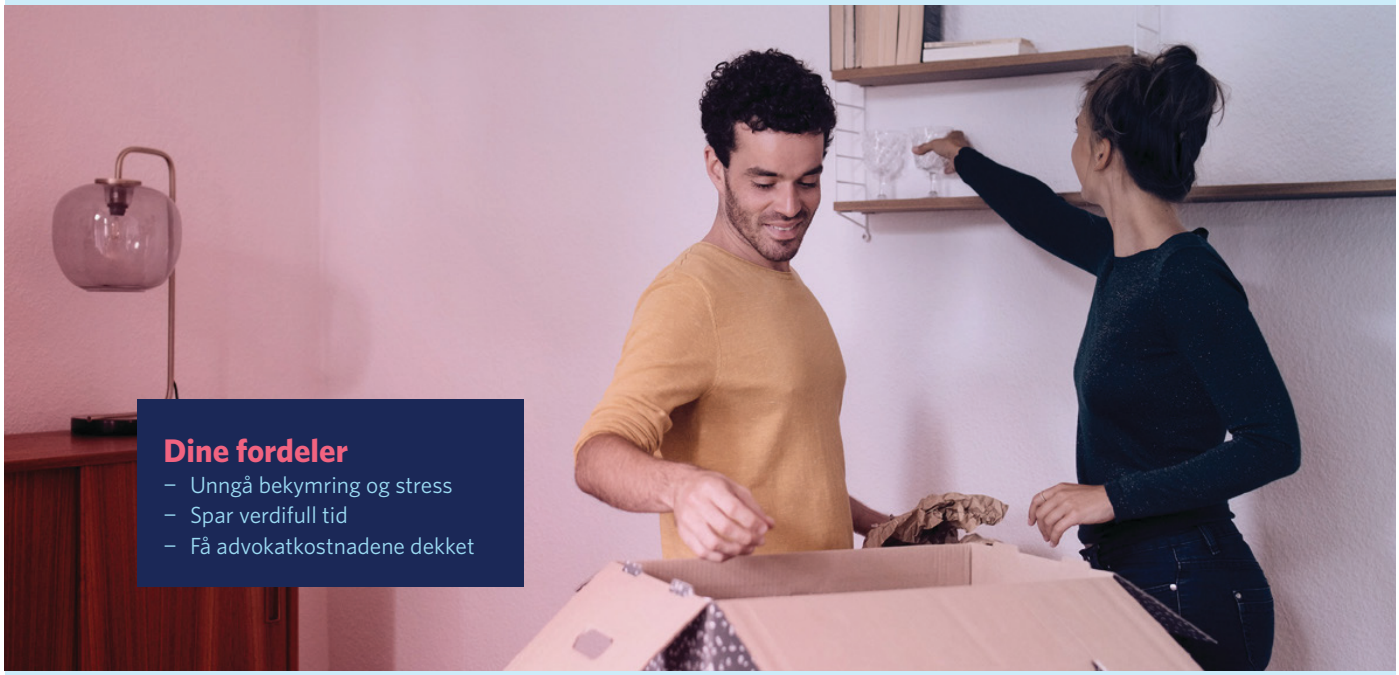

Dine fordeler

- Unngå bekymring og stress
- Spar verdifull tid
- Få advokatkostnadene dekket

Med vår boligkjøperforsikring er du i trygge hender hvis du oppdager feil eller mangler ved boligen du har kjøpt. Forsikringen gir deg tilgang på hjelp fra advokater, saksbehandlere og jurister som er spesialiserte på eiendomskjøp. De står klare til å hjelpe deg i fem år etter overtagelse – uten at du trenger å bekymre deg for egne og eventuelle idømte saksomkostninger.

Få hjelpen du trenger!

- **Når:** Du kjøper forsikringen når du kjøper en brukt bolig. Da gjelder avhendingsloven.
- **Hvor:** Hos eiendomsmegler senest ved kontraktsmøte.
- **Hvordan:** Krysses av i kjøpekontrakten. Forsikringsbevis og vilkår sendes per e-post.

Forsikringen er meglet frem av Söderberg & Partners og er plassert hos Gar-Bo Försäkring AB.
*Det tas forbehold om pris- og vilkårsendringer.

Hva koster forsikringen?

Forsikringspremien trekkes i oppgjøret.

Borettslagseiendom:	kr 9 300
Seksjonert eiendom/ aksjebolig:	kr 13 500
Enebolig/fritid/tomt:	kr 18 900

soderbergpartners.no/eiendom

OVERSIKT OVER LØSØRE OG TILBEHØR TIL EIENDOMMEN

Oversikten er utarbeidet av Norges Eiendomsmeglerforbund, Eiendom Norge og Advokatforeningens Eiendomsmeglingsgruppe, og er gjeldende fra 1. januar 2020.

Generelt
Lov om avhending av fast eigedom (avhendingslova/avhl.) av 3. juli 1992 regulerer kjøper og selgers rettigheter og plikter ved overdragelse av fast eiendom og andeler i borettslag.

I henhold til avhl. § 3-4 skal eiendommen, når annet ikke er avtalt, overdras med innredninger og utstyr som etter lov, forskrift eller annet offentlig vedtak skal følge med. Det samme gjelder varig innredning og utstyr som enten er fastmontert eller er særskilt tilpasset bygningen, jf. avhl. § 3-5. Loven inneholder ingen detaljert oversikt over hva som omfattes av «innredning og utstyr», og over hva som skal regnes som «fastmontert eller særskilt tilpasset».

Partene kan fritt avtale hva som skal følge med eiendommen ved salg. Bransjens liste over løsøre og tilbehør som skal følge med eiendommen, er en del av avtalen mellom kjøper og selger dersom ikke annet er opplyst i salgsoppgaven, kjøper har tatt forbehold i bud eller avtale på annen måte er inngått. Der intet annet er avtalt, vil løsøre og tilbehør medfølge slik dette fremkommer av avhl. § 3-4 og § 3-5 og denne oversikt.

Produkter og installasjoner som medfølger overdras uten noen form for garantier, utover eventuell gjenværende leverandørgaranti.

Dersom det er noe i nedenstående liste som ikke finnes på eiendommen, vil det heller ikke medfølge.

1. HVITEVARER medfølger der dette er spesielt angitt i salgsoppgaven.

2. HELDEKKENDE TEPPER følger med uansett festemåte.

3. VARMEKILDER, slik som ovner, kaminer, peiser, varmepumper og panelovner, følger med uansett festemåte. Frittstående biopeiser/varmeovner og terrassevarmere medfølger ikke. Det følger ikke med varmekilder i rom som ikke har vegg- eller fastmonterte varmekilder på visning.

4. TV, RADIO OG MUSIKKANLEGG. TV-antenner og fellesanlegg for TV, herunder parabolantenne, og tuneren/dekoder/tv-boks medfølger der dette eies av selger. Veggmontert TV/flatskjerm med tilhørende festeordning samt musikkanlegg følger ikke med (se også punkt 12).

5. BADEROMSINNREDNING/UTSTYR. Badekar, dusjkabinett, dusjvegger, alle fastmonterte speil og hyller, fastmonterte glass- og håndkleholdere, herunder håndklevarmere samt baderomsinnredning, medfølger.

6. GARDEROBESKAP medfølger, selv om disse er løse. Fastmonterte garderobehyller og knagger medfølger. Innredning i garderobeskap, for eksempel løse eller fastmonterte trådkurver, hyller, stenger og lignende, medfølger.

7. KJØKKENINNREDNING medfølger, herunder også åpne, fastmonterte hyller og løs eller fastmontert kjøkkenøy.

8. MARKISER, PERSIENNER og annen type innvendig og utvendig solskjerming, gardinoppheng, lamellgardiner og liftgardiner medfølger.

9. AVTREKKSVIFTER av alle slag, samt fastmonterte aircondition/ventilasjonsanlegg, medfølger.

10. SENTRALSTØVSUGER medfølger med komplett anlegg, herunder slange, munnstykke mm.

11. LYSKILDER. Kupler, lysstoffarmatur, fastmonterte "spotlights", oppheng og skinner med spotlights samt utelys og hagebelysning medfølger. Vegglamper, krokhengte lamper, lysekroner, prismelamper og lignende som er koblet til sukkerbit eller stikkontakt følger likevel ikke med.

12. INSTALLERTE SMARTHUSLØSNINGER med sentral som styrer lys, varme, lyd o.l., samt tilhørende trådløse enheter som brytere, sensorer, kameraer, integrerte høyttalere el. medfølger. Enkle lysstyringssystem f.eks. med en sentral som kun styrer lyspærer eller smartpærer montert i sokkel medfølger likevel ikke.

13. UTVENDIGE SØPPELKASSER og eventuelt holder/hus til disse medfølger.

14. POSTKASSE medfølger.

15. UTENDØRS INNRETNINGER slik som flaggstang, fastmontert tørkestativ, samt andre faste utearrangementer som f.eks. badestamp, boblekar/jacuzzi og liknende utendørs kar, lekestue, lekestativ, utepeis, fastmontert trommel til vannslange, medfølger. Guidekabel/avgrensingskabel til robotgressklipper medfølger, men robotgressklipper og ladestasjon for denne medfølger ikke.

16. FASTMONTERT VEGGLADER/LADESTASJON TIL EL-BIL medfølger uavhengig av hvor laderen er montert.

17. SOLCELLEANLEGG med tilhørende teknisk infrastruktur medfølger.

18. GASSBEHOLDER til gasskomfyr og gasspeis medfølger.

19. BRANNSTIGE, BRANNTAU, feiestige og lignende medfølger der dette er påbudt. Løse stiger medfølger ikke.

20. BRANNSLUKNINGSAPPARAT, BRANNSLANGE og RØYKVARSLER medfølger der dette er påbudt. Det er eier og brukers plikt til å se til at utstyret forefinnes på enhver eiendom. Hvis annet ikke er uttrykkelig avtalt, skal dette derfor alltid følge med ved salg av eiendom.

21. SAMTLIGE NØKLER til eiendommen som selger er i besittelse av skal overleveres kjøper på overtakelsen, herunder nøkler til eventuelle boder, uthus, garasjeportåpner e.l. Låses boder, uthus e.l. med hengelås, skal lås og nøkler til disse medfølge.

22. GARASJEHYLLER, bodhyller, lagringshyller og oppheng til bildekk medfølger såfremt de er fastmontert.

Planter, busker og trær som er plantet på tomten, eller fastmonterte kasser og lignende er en del av eiendommen og medfølger i handelen.

Fra hvilepuls til makspuls.

Det er Emera

I Emera følger vi en tydelig rød tråd der kvalitet gjennomsyrer alt vi gjør. Hos oss kommer du til å ha hvilepuls helt frem til budrunden og makspuls når den er over!

En komplett meglertjeneste

Emera Eiendomsmegling tilbyr en komplett meglertjeneste – fra verdivurdering, klargjøring og koordinering av all markedsføring til overtakelse og gjennomføring av salget.

En prosess du fortjener

Vårt mål er at du, enten du er selger eller kjøper, skal føle engasjement, ærlighet og profesjonalitet gjennom hele prosessen.

Ærlighet varer lengst

Vi tror sterkt på åpenhet og ærlighet og gir ingen urealistiske løfter eller forskjønnede beskrivelser.

Erfaring som gir resultater

Vi sier det som det er – enkelt og greit – fordi vi vet at det gir de beste resultatene. Erfaringen vår bekrefter det, og erfaring har vi mye av.

emera.no

Solveig Granlund
Eiendomsmegler | Partner

solveig.granlund@emera.no
+47 951 51 983

Fra hvilepuls til makspuls. Det er Emera.

Forbrukerinformasjon om budgivning

Sist oppdatert med virkning fra 1. juli 2025, i forbindelse med ikrafttredelse av endringer i eiendomsmeglingsloven.

Informasjonen er utarbeidet av Forbrukerrådet, Advokatforeningen ved Lovutvalget for eiendomsmegling, Eiendom Norge og Norges Eiendomsmeglerforbund, på grunnlag av bl.a. eiendomsmeglingsloven § 6-8.

Nedenfor gis en oversikt over de retningslinjer som anbefales ved budgivning på eiendommen. Avslutningsvis gis også en kort oversikt over de viktigste rettsreglene tilknyttet budgivning.

Før det legges inn bud på eiendommen oppfordres budgiver til å sette seg inn i all relevant informasjon om eiendommen, herunder salgsoppgave og tilstandsrapport.

GJENNOMFØRING AV BUDGIVNING:

1. Alle bud skal inngis skriftlig til megler, som formidler disse videre til selger. Med skriftlige bud menes også elektroniske meldinger som e-post og SMS når informasjonen i disse er tilgjengelig også for ettertiden. Kravet til skriftlighet gjelder også budforhøyelser, og motbud (bud fra selger), aksept eller avslag fra selger. Før formidling av bud til selger skal megler innhente gyldig legitimasjon og signatur fra budgiver. Kravet til legitimasjon og signatur er oppfylt for budgivere som benytter e-signatur som f.eks. BankID eller MinID.

2. Et bud bør inneholde eiendommens adresse (eventuelt gnr/bnr), kjøpesum, budgivers kontaktinformasjon, finansieringsplan, akseptfrist, overtakelsesdato og eventuelle forbehold som for eksempel usikker finansiering, salg av nåværende bolig ol. Normalt vil ikke et bud med forbehold bli akseptert før forbeholdet er avklart. Konferer gjerne med megler før bud inngis.

3. Megler skal legge til rette for en forsvarlig avvikling av budrunden. I forbrukerforhold (dvs. der selger er forbruker) skal megleren ikke formidle bud med kortere akseptfrist enn kl. 12.00 første virkedag etter siste annonserte visning. Etter denne fristen bør budgivere ikke sette en kortere akseptfrist enn at megler har mulighet til, så langt det er nødvendig, å orientere selger, budgivere og øvrige interessenter om bud og forbehold. Dersom bud inngis med en frist som åpenbart er for kort til at megleren kan avvikle budrunden på en forsvarlig måte som sikrer selger og interessenter et tilstrekkelig grunnlag for sine handlingsvalg, vil megler fraråde budgiver å stille slik frist.

4. Megler skal ikke formidle bud med forbehold om at budet eller forbehold i budet skal holdes skjult (hemmelig) for andre budgivere og interessenter.

5. Megleren vil uoppfordret gi sin vurdering av det enkelte bud overfor selger, når budet er gitt innenfor fristene i punkt 3.

6. Megleren skal, så langt det er nødvendig og mulig, holde budgiverne skriftlig orientert om mottatte bud, herunder budets størrelse, forbehold og akseptfrist. Megler skal så snart som mulig bekrefte skriftlig overfor budgivere at budene deres er mottatt. For øvrig vil megler, på forespørsel fra andre, opplyse om aktuelle bud på eiendommen, herunder relevante forbehold.

7. Kopi av budjournal skal gis til kjøper og selger uten ugrunnet opphold etter at handel er kommet i stand. Dersom det er viktig for budgiver å bevare sin anonymitet, bør budet formidles gjennom fullmektig.

8. Etter at handel har kommet i stand, eller dersom en budrunde avsluttes uten at handel er kommet i stand, kan en budgiver kreve kopi av budjournalen i anonymisert form.

VIKTIGE AVTALERETTSLIGE FORHOLD:

1. Det eksisterer ingen angrerett ved salg/kjøp av fast eiendom.

2. Når et bud er inngitt til megler og innholdet i budet er formidlet til selger (slik at selger har fått kunnskap om budet), kan budet ikke kalles tilbake. Budet er da bindende for budgiver frem til akseptfristens utløp, med mindre budet før denne tid avslås av selger eller budgiver får melding om at eiendommen er solgt til en annen. Man bør derfor ikke gi bud på flere eiendommer samtidig dersom man ikke ønsker å kjøpe flere enn en eiendom.

3. Selger står fritt til å forkaste eller akseptere ethvert bud, og er for eksempel ikke forpliktet til å akseptere høyeste bud.

4. Når en aksept av et bud har kommet frem til budgiver innen akseptfristens utløp er det inngått en bindende avtale.

5. Husk at et eventuelt bud fra selger til kjøper (såkalte «motbud»), avtalerettslig er et bindende tilbud som medfører at det foreligger en avtale om salg av eiendommen dersom budet i rett tid aksepteres av kjøper.

Budskjema

Solveig Granlund
solveig.granlund@emera.no
951 51 983

Emera kontor:
Emera eiendomsmegling Lillestrøm
638 40 001

KJØPESUM KR + omkostninger ihht. opplysninger i salgsoppgaven		
Kjøpet finansieres slik:		
BANK/FINANSIERINGSINSTITUSJON:	REFERANSE & TELEFONNUMMER	SUM:
		Kr.
		Kr.
		Kr.
		Kr.
EGENKAPITAL:		Kr.
TOTALT:		

EGENKAPITAL BESTÅR AV:
Salg av nåværende bolig eller annen fast eindom
Disponibelt kontant beløp (bankinnskudd)

Ønsket overtagelsesdato:

NÅVÆRENDE BUD ER BINDENDE FOR UNDERTEGNEDE TIL OG MED DEN:
Budet er bindende til klokken: 16.00 den dagen, hvis ikke budgiver har angitt et annet klokkeslett, dog ikke tidligere enn kl. 12.00 første virkedag etter siste annonserte visning. Bud skal ikke ha kortere akseptfrist enn 30 minutter fra budet inngis. Bud med kortere frist kan bli avvist.

Evt. forbehold (eks. finansiering, salg av egen bolig etc.):

NAVN:	NAVN:
PERSONNR:	PERSONNR:
ADRESSE:	ADRESSE:
POSTNR: POSTSTED:	POSTNR: POSTSTED:
MOB TLF:	MOB TLF:
E-POST:	E-POST:
DATO: STED:	DATO: STED:
SIGNATUR:	SIGNATUR:
Jeg ønsker boligkjøperforsikring	Hvis mitt bud blir akseptert, ønsker jeg at megler forbereder en kjøpekontrakt med boligkjøperforsikring. Avtale om forsikring inngås ikke før jeg undertegner kjøpekontrakten.

IDENTIFIKASJON

Legg ID her

IDENTIFIKASJON

Legg ID her

Minnene fra da du eide huset lever videre. Derfor har vi i Emera samarbeidet med de beste i Norge for å skape et prospekt som du ønsker å ta vare på. Men enda viktigere, som tar miljøet på alvor.

Los Digital investerer mye i å ha en moderne og ny maskinpark. Dette bidrar til en vesentlig mer miljøvennlig produksjon.

Trykt i Norge, sertifisert med miljømerket Svanen og medlem av Grønt Punkt Norge.

TRYKT I NORGE

2041 0848 NO-3619

Fra «Til salgs» til «Solgt!»

Det er Emera.

EMERA

EIENDOMSMEGLING