

Tilstandsrapport

📍 Sagdalsveien 7 A, 2010 STRØMMEN

📖 LILLESTRØM kommune

gnr. 78, bnr. 9, snr. 3

Sum areal alle bygg: BRA: 50 m² BRA-i: 47 m²



Befaringsdato: 01.06.2026

Rapportdato: 03.06.2026

Oppdragsnr.: 20409-26153

Eiendomsverdi ref nr: JY1585

Autorisert foretak: M-Takst AS



 NITO

Rapporten kan brukes i inntil ett år etter rapportdato, og kan ikke gjenbrukes ved flere boligsalg i denne perioden. Skjer det endringer, oppstår skader også videre på boligen, bør du som selger be om oppdatert rapport.

Norsk takst

Norsk takst er bransjeorganisasjonen for landets bygningssakkyndige og takstforetak, med om lag 1400 sertifiserte medlemmer fordelt på omtrent 1000 bedrifter. I boligomsetningen regnes takstrapportene som et helt avgjørende element i den informasjonen som gjøres tilgjengelig for kjøper. Årlig leverer medlemmene rundt 120.000 slike takster. Det gir unik oversikt over norske boliger, og bidrar til at alle oppdrag kan utføres med utgangspunkt i erfaringsbasert kvalitet.



Det stilles høye krav til utdanning, sertifisering og yrkesetikk. Norsk takst er opptatt av at boligomsetningen skal være trygg, og legger vekt på å opptre uavhengig av andre bransjeaktører. Bygningssakkyndige fakturerer sine tjenester uten hensyn til hvilken pris som oppnås, og skal heller ikke på annen måte ha noen egeninteresse knyttet til handelen.

Uavhengighet og god fagkunnskap har over tid bygget troverdighet og tillit. Både selger og kjøper skal kunne stole på bygningssakkyndiges vurderinger. For tilfeller der det likevel skulle oppstå misnøye med utført arbeid, har vi sammen med Forbrukerrådet etablert en klagenemnd.

Norsk takst har en sentral rolle i utviklingen av norske standarder, regler og profesjonsprinsipper, og representerer bransjen i alle relevante internasjonale fora. Dette sikrer at norske bygningssakkyndige tidlig kan tilpasse seg krav og bransjetrender fra utlandet, samtidig som takseringsfaget får en norsk stemme på verdensbasis. Organisasjonen bidrar i næringspolitisk sammenheng, og har vært en pådriver for å sikre at lover og regler gir trygghet for forbrukerne i boligomsetningen.

M-Takst AS

Rapportansvarlig



Thomas Madsen

post@mtakst.no

951 67 882



Dette trenger du å vite om tilstandsrapporten



Hva er en tilstandsrapport?

En tilstandsrapport beskriver synlige skader/avvik eller tegn på skader/avvik på boligen. Rapporten fremhever vanligvis ikke positive egenskaper ved boligen.



Hva vurderer en bygningsakkyndig?

Den bygningsakkyndige vurderer boligen ut fra hva man kan forvente av en bygning av samme alder og type. Vurderingen gjøres som regel mot hvordan det var vanlig å bygge og regler som gjaldt da boligen ble oppført (søknadstidspunktet). Forhold som er vanlige for bygningens alder, slik som slitasje etter normal bruk regnes ikke som avvik.



Hva inneholder tilstandsrapporten?

Den bygningsakkyndige undersøker rom og bygningsdeler slik det kommer frem av [Forskrift til avhendingsloven](#). Tilstandsrapporten inneholder bare avvik som den bygningsakkyndige kan se eller kontrollere med enkle hjelpemidler. Det gjøres ikke nærmere undersøkelser slik som åpning av vegger eller andre bygningsdeler. I vegg mot våtrom og rom under terreng kan det borres et hull for å gjøre enkle undersøkelser slik som fuktøk.

Når du kjøper en brukt bolig

Når du kjøper en brukt bolig, er det viktig å være oppmerksom på at dette ikke kan sammenlignes med å kjøpe en ny bolig. Måten boligen ble bygget på kan være annerledes enn i dag. Bygninger svekkes over tid, og utsettes for slitasje blant annet på grunn av bruk og vær og vind. Mange boliger fornyes helt eller delvis, noen i flere omganger, eller det oppføres tilbygg. Særlig for boliger som er pusset opp eller endret, er det viktig å merke seg at fornyelse av overflater ikke nødvendigvis betyr at bygningsdeler under er forbedret.

Vurdering mot byggregler

Den bygningsakkyndige vil vurdere boligen mot hvordan det var vanlig å bygge og regler som gjaldt på søknadstidspunktet. Den bygningsakkyndige ser etter avvik som har betydning for og som reduserer boligens funksjon og verdi, og som kommer frem av forskrift til avhendingslova.

Noen bygningsdeler og forhold vil den bygningsakkyndige vurdere mot dagens regelverk. Etter dagens regelverk vil disse kunne få avvik og/eller TG2 eller TG3 uten at det nødvendigvis er krav om at avviket utbedres. Dette kan gjelde sluk, tettesjikt og fall på bad og vaskerom. Enkelte forhold knyttet til helse, miljø og sikkerhet kan omtales i rapporten uten at det settes tilstandsgrad, for eksempel forhold ved rekkverk, trapper, og brannsikkerhet.

Tilstandsrapporten beskriver ikke hele boligen

BYGNINGSSAKKYNDIGE SER FOR EKSEMPEL IKKE PÅ

- vanlig slitasje og normal vedlikeholdstilstand
- bagatellmessige forhold som ikke påvirker bygningens bruk eller verdi vesentlig
- etasjeskillere
- tilleggsbygg slik som garasje, bod, annek, naust også videre
- utvendige trapper
- støttemurer
- skjulte installasjoner
- installasjoner utenfor bygningen
- full funksjonstesting av el- og VVS-installasjoner
- geologiske forhold og bygningens plassering på grunnen
- bygningens planløsning
- bygningens innredning
- løsøre slik som hvitevarer
- utendørs svømmebasseng og pumpeanlegg
- bygningens estetikk og arkitektur
- bygningens lovlighet (bortsett fra bruksendringer, brannceller og forhold som åpenbart kan påvirke helse, miljø og sikkerhet)
- fellesarealer (med mindre boligeier har vedlikeholdsplikt for fellesarealer og dette er kjent for bygningsakkyndig, eller fellesarealet har en særlig tilknytning til boligen).

© iVerdi 2023 © Norsk takst 2023

Malen til denne rapporten, inkludert standardtekstene fra Norsk takst, er vernet etter åndsverkloven og kan kun benyttes av medlemsforetakene i Norsk takst og av takstingeniører som er sertifisert i slikt foretak, samt av kunder hos iVerdi og studenter hos NEAK. For andre aktører er eksemplarfremstilling av malen og standardtekster, som utskrift og annen kopiering til bruk som grunnlag for tilsvarende rapporter, bare tillatt når det er hjemlet i lov (kopiering til privat bruk, sitat o.l.) eller avtale med Norsk Takst ([Forside](#)) eller iVerdi ([Hjem-iVerdi](#)).

Utnyttelse i strid med lov eller avtale kan medføre erstatnings- og straffeansvar.

Dette trenger du å vite om tilstandsrapporten

Tilstanden vurderes med ulike tilstandsgrader

Tilstanden gir uttrykk for en gitt forventet tilstand, blant annet vurdert ut fra alder og normal bruk. Ved Tilstandsgrad 0 (TG0) og Tilstandsgrad 1 (TG1) gir den bygningssakkyndige normalt ingen begrunnelse for valg av tilstandsgrad. Grunnen er at bygningen eller bygningsdelen da bare har normal slitasje. Ved skjulte konstruksjoner kan alder alene avgjøre tilstandsgrad. Når bygningssakkyndige anbefaler tiltak, for eksempel utbedringer, må brukeren av rapporten vurdere om tiltakene er nødvendige og lønnsomme. Når den bygningssakkyndige velger tilstandsgrad, baseres vurderingen på faste kriterier som følger av gjeldende bransjestandard for Teknisk tilstandsanalyse ved omsetning av bolig og Forskrift til avhendingslova.



TILSTANDSGRAD 0, TG0: INGEN AVVIK

Bygningsdelen skal være tilnærmet ny, ikke vise tegn på slitasje og det skal være lagt frem dokumentasjon på faglig god utførelse. Det er ingen merknader til delen.



TILSTANDSGRAD 1, TG1: MINDRE AVVIK

Bygningsdelen skal bare ha normal slitasje, og strakstiltak skal ikke anses som nødvendig. Graden kan også brukes når delen er ny, men der dokumentasjon på faglig god utførelse mangler.



TILSTANDSGRAD 2, TG2: VESENTLIGE AVVIK OG MINDRE AVVIK SOM ETTER NS 3600 GIR TG 2

Bygningsdelen skal enten ha feil utførelse, en skade eller symptomer på skade, sterk slitasje eller nedsatt funksjon. Graden gis når bygningsdelen trenger vedlikehold eller tiltak i nær fremtid. Graden skal også brukes når delen er gammel og det er grunn til å varsle om faren for skader på grunn av alderen, eller når det er grunn til å overvåke delen spesielt på grunn av fare for større skader eller følgeskader.



TILSTANDSGRAD 3, TG3: STORE ELLER ALVORLIGE AVVIK

Denne tilstandsgraden brukes ved kraftige tegn på forhold som man må regne med trenger utbedring straks eller innen kort tid. Det er påvist funksjonssvikt eller sammenbrudd.



IKKE UNDERSØKT/IKKE TILGJENGELIG FOR UNDERSØKELSE

Det kan være avvik/skader som ikke er avdekket.

Informasjon om utbedringskostnader

Utbedringskostnadene i rapporten er sjablongmessige anslag basert på observerte forhold som feil, skader eller uregelmessigheter, samt foreslåtte tiltak. Disse anslagene er veiledende, angis i fem intervaller, er basert på generelle erfaringstall, og må ikke forveksles med konkrete pristilbud fra håndverkere eller entreprenører. Faktiske kostnader kan variere betydelig, avhengig av individuelle valg, materialpriser og markedsforhold. For å få en nøyaktig vurdering av utbedringskostnadene anbefales ytterligere undersøkelser og innhenting av flere pristilbud fra kvalifiserte fagfolk. Slike anslag gis for TG3, der dette er mulig.



Tiltak under kr 20 000



Tiltak mellom kr 20 000 – 100 000



Tiltak mellom kr 100 000 – 200 000



Tiltak mellom kr 200 000 – 500 000



Tiltak over kr 500 000

Beskrivelse av eiendommen

Boligbygg over 2 etasjer med innredet loftsetasje og kjeller. Ukjent fundamentering og grunnforhold. Yttervegger utvendig kledd med liggende panel og saltakskonstruksjon teknet med takstein.

–

Takstmann ber kjøper om å gjøre seg kjent med årsberetning, husordensregler og sameiets/borettslagets regnskap.

–

Viser til de øvrige kontrollpunktene i rapporten for detaljert beskrivelse av tilstand på konstruksjonene i objektet og selgers egenerklærings skjema

Boligbygg med flere boenheter

INNVENDIG

[Gå til side](#)

Leiligheten har lyst laminatgulv og malte slette vegg- og takflater.

–

Takhøyden i stuen er målt til ca 2,84 m.

VÅTROM

[Gå til side](#)

Flislagt bad med varmekabler, dusjkabinett, veggmontert servantinnredning og toalett samt opplegg for vaskemaskin.

–

Ukjent alder på bad og underliggende konstruksjoner. Det anbefales generelt på udokumenterte bad å dusje i lukket kabinett med avløp ført direkte ned i sluk. Tilstandsgrad 2 er valgt på grunn av at elementet/materialet har en brukstid som tilsier at det er hensiktsmessig å holde det under en viss oppsikt. Det betyr at strakstiltak ikke vurderes å være påkrevd, men at det innen rimelig tid bør vurderes å planlegge vedlikeholdsarbeider. Ved vurdering av bygningsdeler på våtrom legges dagens tekniske forskrift TEK17 og Sintef Byggforsk detaljblad 700.320 til grunn for vurderinger, og den anbefalte brukstiden på våtrom er ca 20-25 år.

KJØKKEN

[Gå til side](#)

Kjøkkeninnredning med slette fronter og overskap. Mørk laminat benkeplate med nedfelt stålkum og ett-greps armatur i krom. Integrerte hvitevarer som oppvaskmaskin, stekeovn i høyskap, platetopp og avtrekksvifte i overskap. Opplegg for frittstående kjøp/frys.

TEKNISKE INSTALLASJONER

[Gå til side](#)

Det er rør i rør system i leiligheten.

Vannfordelerskap med stoppekran er plassert under servantskap på badet.

Synlig avløpsrør i plast.

Leiligheten har mekanisk avtrekk på kjøkken og bad med tilluft via ventiler i yttervegg.

Det er montert vannstopper (Waterguard) under kjøkkenskap.

Opplegg for vaskemaskin på badet.

Varmtvannstank på 110L produsert i 2025 er plassert i benkeskap på kjøkkenet.

Sikringsskap plassert i entré.

Automatsikringer med jordfeilbryter.

32A Hovedsikring og 8 fordelingskurser.

Leiligheten er tilknyttet byggets felles brannvarslingssystem med sensor i leiligheten.

Arealer

[Gå til side](#)

Forutsetninger og vedlegg

[Gå til side](#)

Lovlighet

[Gå til side](#)

Sammendrag av boligens tilstand

Fordeling av tilstandsgrader

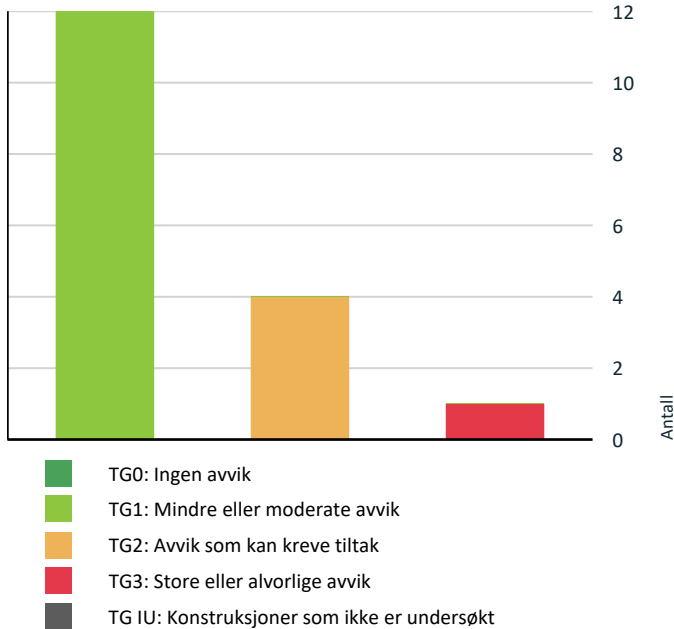

Vil du vite mer om tilstandsgrader? Se side 4.

Anslag på utbedringskostnad

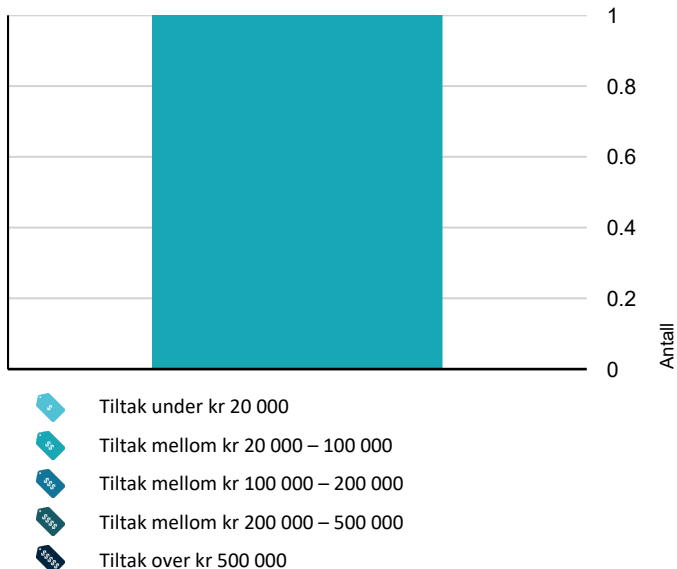

Hva er anslag på utbedringskostnad? Se side 4.

Spesielt for dette oppdraget/rapporten

Tekniske installasjoner som er skjulte og tilhører sameiet/borettslaget er ikke vurdert i denne rapporten. Vurdering av dette tilhører sameiet/borettslaget.

Ved kontroll av planhet er toleranseklasse PB lagt til grunn for målinger. Målinger foregår med laser og som oftes fra dørterskel mot motstående hjørne i rommet. Grunnet møblering mm kan det være forhold som ikke lar seg avdekke.

Rapporten/befaringen er avholdt etter beste skjønn og i henhold til gjeldene instruks og retningslinjer. Takstmannen er ikke ansvarlig for manglende opplysninger om feil og mangler som ikke kunne oppdages etter å ha undersøkt takstobjektet etter gjeldende instruks og retningslinjer eller ved tilbakeholding av opplysninger fra selger. Hjemmel er kontrollert utfra "Norges Eiendommer". Eventuelle heftelser og servitutter er ikke undersøkt av takstmannen.

Ved kontroll av det elektriske anlegget og det rørtekniske anlegget er det ikke gjort vurderinger utover gjeldende instruks da dette ikke er takstmannens/bygningsfagliges kjernekompetanse. Eier av boligen har selv ansvar for at det tekniske anlegget og at dette er lovlig iht regelverk.

Vinduer og dører er kun stikkprøve kontrollert. Dvs kun et utvalg av vinduer og dører er åpnet og kontrollert.

Oppsummering av avvik

Vil du vite mer? Se på rommet eller bygningsdelen senere i rapporten.

Boligbygg med flere boenheter

! TG 3 STORE ELLER ALVORLIGE AVVIK

! Innvendig > Etasjeskille/gulv mot grunn [Gå til side](#)

! TG 2 AVVIK SOM KAN KREVE TILTAK

! Tekniske installasjoner > Vannledninger [Gå til side](#)

! Våtrom > 2. Etasje > Bad > Overflater Gulv [Gå til side](#)

! Våtrom > 2. Etasje > Bad > Sluk, membran og tettesjikt [Gå til side](#)

! Våtrom > 2. Etasje > Bad > Sanitærutstyr og innredning [Gå til side](#)

HELSE, MILJØ OG SIKKERHET

Forhold som åpenbart kan medføre fare for helse, miljø og sikkerhet

[Gå til side](#)

Sammendrag av boligens tilstand

 Det er påvist avvik innen helse miljø eller sikkerhet.

Tilstandsrapport

BOLIGBYGG MED FLERE BOENHETER

Kommentar

Foreløpig ukjent byggeår for undertegnede

Standard

Leiligheten inneholder normal standard på innredninger og overflater.

Vedlikehold

Se punkter under konstruksjoner for eventuelle behov i forhold til vedlikehold.

UTVENDIG

TG 1 Vinduer

Beskrivelse

PVC vinduer med 2-lags glass.
Vinduene er innadslående.

–

Det er kun utført stikkprøvekontroll av åpning av vinduer. Dvs at alle vinduer er ikke funksjonstestet og det kan være ytterligere avvik på vinduene utover de som er funksjonstestet.

TG 1 Dører

Beskrivelse

Malt inngangsdør i tre med brann B-30 og 35dB lydklassifisering.
Døren er utadslående.

INNVENDIG

TG 1 Overflater

Beskrivelse

Leiligheten har lyst laminatgulv og malte slette vegg- og takflater.

–

Takhøyden i stuen er målt til ca 2,84 m.

TG 3 Etasjeskille/gulv mot grunn

Beskrivelse

Etasjeskiller i tre.

Ved kontroll av planhet/skjevheter i etasjeskiller er det avdekket en høydeforskjell på ca over 3 mm i entré, ca over 5 mm i stue/kjøkken, ca over 20 og 40 mm på soverom.

–

Kontrollene er utført med streklaser plassert ved dørterskel og det er foretatt målinger ca per 2 m mot hjørner og i senter av rommet. Det gjøres oppmerksom på at målinger er utført med møbler. Oppgitte skjevheter gir her en indikasjon om at det er skjevheter i boligen og får å få helt nøyaktige nivåforskjeller må målinger foregå i en umøblert bolig. Det vil si at det derfor ikke kan utelukkes at det er ytterligere skjevheter i boligen som ikke lot seg måle grunner møbler mm.

Vurdering av avvik:

- Målt høydeforskjell på over 20 mm innenfor en lengde på 2 meter. Tilstandsgrad 3 gis med bakgrunn i standardens krav til godkjente måleavvik.
- Målt høydeforskjell på over 30 mm gjennom hele rommet. Tilstandsgrad 3 gis med bakgrunn i standardens krav til godkjente måleavvik.

Konsekvens/tiltak

Tilstandsrapport

• For å få tilstandsgrad 0 eller 1 må høydeforskjeller rettes opp. Det vil imidlertid sjelden være økonomisk rasjonelt som et enkeltstående tiltak i en bolig som dette. Dersom boligen en gang skal renoveres, kan man vurdere slike tiltak.

Kostnadsestimat er basert på en evt flytavorretting på begge soverom. Nye overflater og andre forhold som påvirkes av avrettingen er ikke hensyntatt. Det er ikke foretatt kontroll av bæreevnen til bjelkelaget.

Kostnadsestimat: 20 000 - 100 000

! TG 1 Innvendige dører

Beskrivelse

Malte profilerte innerdører.

VÅTROM

2. ETASJE > BAD

Generell

Beskrivelse

Flislagt bad med varmekabler, dusjkabinett, veggmontert servanttinnredning og toalett samt opplegg for vaskemaskin.

Ukjent alder på bad og underliggende konstruksjoner. Det anbefales generelt på udokumenterte bad å dusje i lukket kabinett med avløp ført direkte ned i sluk. Tilstandsgrad 2 er valgt på grunn av at elementet/materialet har en brukstid som tilsier at det er hensiktsmessig å holde det under en viss oppsikt. Det betyr at straktiltak ikke vurderes å være påkrevd, men at det innen rimelig tid bør vurderes å planlegge vedlikeholdsarbeider. Ved vurdering av bygningsdeler på våtrom legges dagens tekniske forskrift TEK17 og Sintef Byggforsk detaljblad 700.320 til grunn for vurderinger, og den anbefalte brukstiden på våtrom er ca 20-25 år.

2. ETASJE > BAD

! TG 1 Overflater vegger og himling

Beskrivelse

Hvite 30x60cm fliser på vegger og innkassing.
Hvitmalt slett takflate.

2. ETASJE > BAD

! TG 2 Overflater Gulv

Beskrivelse

Mørke 30x30cm fliser på gulvet.

Det er målt ca 12 mm høydeforskjell fra topp flis ved terskel til topp flis i forkant av kabinett. Lokalt fall under kabinett er ikke målt grunnet tilkomst.

Det er utført banketest på tilfeldig valgte fliser uten å påvise bom/hulrom under.

Vurdering av avvik:

- Det er avvik:

Fall på gulvet vurderes som svakt og ikke tilfredstillende iht dagens krav. Grunnet svakt fall kan forbruksvann bli liggende på fliser uten å renne til sluk.

Konsekvens/tiltak

- Tiltak:

For å få tilstandsgrad 0 eller 1 må gulvet bygges om, for å få riktig fall til sluk. Det vil imidlertid sjelden være økonomisk rasjonelt som et enkeltstående tiltak. Ved en eventuell renovering, påse at våtrommet bygges med riktig fall til sluk.

Tilstandsrapport

2. ETASJE > BAD

TG2 Sluk, membran og tettesjikt

Beskrivelse

Plastsluk plassert under dusjkabinett.
Synlig sveisemembran rundt avløp for servant.

Vurdering av avvik:

- Det er avvik:

Sluket mangler vannlås som skal hindre lukt fra avløp.

Grunnet begrenset tilkomst og uoversiktlig overgang i sluk er membran/tettesjikt ifm klemring og sluk ikke kontrollert. Membran på vegger, bak innebygget sisterner og rundt rørgjennomføringer utover avløp til sluk er ikke kontrollert da dette krever større inngrep i konstruksjonen. Ukjent membranoppbrett/løsning ved terskel. Grunnet manglende dokumentasjon på membran/tettesjikt samt overnevnte forhold er tilstandsgraden vurdert til TG2 da det med sikkerhet ikke kan verifiseres hvordan membran/tettesjikt er anlagt.

Konsekvens/tiltak

- Tiltak:

Det bør monteres vannlås for å hindre lukt fra avløp.

Overvåk tilstanden jevnlig. Tettesjiktet har en alder som tilsier at restlevetiden er usikker. Rommets lekkasjesikkerhet kan derfor ikke verifiseres, eventuelt bør nytt tettesjikt etableres. For å få tilstandsgrad 0 eller 1 må membran/tettesjikt skiftes ut. Ved oppussing, påse at alle forhold med membran/tettesjikt, våtsone, sluk, røranlegg mv dokumenteres. Det anbefales å rense sluk og vannlås med jevne mellomrom får å unngå oppfylling.



2. ETASJE > BAD

TG2 Sanitærutstyr og innredning

Beskrivelse

Dusjkabinett med termostatstyrt dusjbatteri i krom og hånddusj.
Veggmontert servantinnredning med heldekkende vask og ett-greps armatur i krom.
Innebygget sisterner med vegghengt toalett.
Opplegg for vaskemaskin.

Vurdering av avvik:

- Det er avvik:

Det er ikke påvist tilfredstillende løsning for å synliggjøre en evt skjult lekkasje fra innebygget sisterner.

Konsekvens/tiltak

- Tiltak:

Manglende drenering og lekkasjesikring av innebygget sisterner avviker fra dagens krav og kan utgjøre en risiko ved en evt lekkasje av sisterner. Om membranen er bak sisternen kan det etableres hull under for eksempel toalett for å lede vann ut av kassen og til sluk ved en evt lekkasje

2. ETASJE > BAD

TG1 Ventilasjon

Beskrivelse

Badet har mekanisk avtrekksvifte.

Tilstandsrapport

2. ETASJE > BAD

TG 1 Tilliggende konstruksjoner våtrom

Beskrivelse

Det er boret 73 mm hull fra tilstøtende rom mot våtsonen for å foreta fuktmålinger i konstruksjonen. Det er foretatt fuktmålinger med pigger i synlig trevirke i vegg uten å påvise unormale forhold.



KJØKKEN

2. ETASJE > STUE/KJØKKEN

TG 1 Overflater og innredning

Beskrivelse

Kjøkkeninnredning med slette fronter og overskap. Mørk laminat benkeplate med nedfelt stålkum og ett-greps armatur i krom. Integreerte hvitevarer som oppvaskmaskin, stekeovn i høyskap, platetopp og avtrekksvifte i overskap. Opplegg for frittstående kjøl/frys.

2. ETASJE > STUE/KJØKKEN

TG 1 Avtrekk

Beskrivelse

Kjøkkenet har mekanisk avtrekk.

TEKNISKE INSTALLASJONER

TG 2 Vannledninger

Beskrivelse

Det er rør i rør system i leiligheten.
Vannforderskap med stoppekran er plassert under servantskap på badet.

Vurdering av avvik:

- Det er avvik:

Vannforderskap er ikke tett mellom våtromsplater og skap.
Rørkurser er ikke merket i skapet.
Frontplate til skapet mangler.

Konsekvens/tiltak

- Tiltak:

Det bør gjøres tiltak på vannforderskapet slik at evt lekkasjevann ikke renner inn i konstruksjonen.
Rørkurser bør merkes for å klart se hvilket rør som går til de forskjellige installasjonene og at røranlegget er i tråd med dagens krav.

Tilstandsrapport



TG 1 Avløpsrør

Beskrivelse

Synlig avløpsrør i plast.

—

Soilrør er ikke vurdert da dette vurderes som en del av fellesanlegg.

TG 1 Ventilasjon

Beskrivelse

Leiligheten har mekanisk avtrekk på kjøkken og bad med tilluft via ventiler i yttervegg.

Andre VVS-installasjoner

Beskrivelse

Det er montert vannstopper (Waterguard) under kjøkkenskap.
Opplegg for vaskemaskin på badet.

TG 1 Varmtvannstank

Beskrivelse

Varmtvannstank på 110L produsert i 2025 er plassert i benkeskap på kjøkkenet.

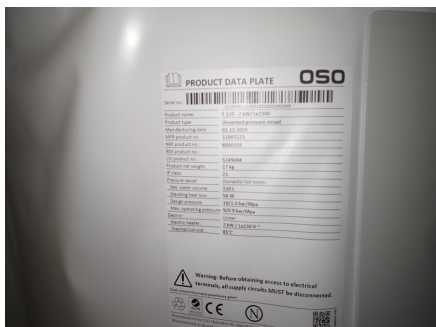

Elektrisk anlegg

Tilstandsrapport

Dette er en forenklet kontroll begrenset til de spørsmål og undersøkelser som forskrift til avhendingslova (tryggere bolighandel) § 2-18 inneholder. Dette kan ikke sammenlignes med en kontroll utført av offentlig myndighet (Det lokale eltilsyn) eller registrert elektrovirksomhet, og en bygnings sakkyndig har verken kompetanse eller lov til å foreta en slik kontroll.

Tilstanden er vurdert ut fra den forenklede og begrensede kontrollen som forskriften inneholder. El-anlegget kan ha feil og mangler som en slik forenklet undersøkelse ikke vil avdekke. Vær derfor oppmerksom på denne risikoen, og søk videre veiledning eller få en fullstendig kontroll utført av registrert elektrovirksomhet.

Beskrivelse

Sikringskap plassert i entré.
Automatsikringer med jordfeilbryter.
32A Hovedsikring og 8 fordelingskurser.

Spørsmål til eier

1. Når ble det elektriske anlegget installert eller sist gang totalt rehabilitert (årstall)? Med totalt rehabilitert menes fullstendig utskiftet anlegg fra inntakssikring og videre.
Ikke svart opp av revirent.
2. Er alle elektriske arbeider/anlegg i boligen utført av en registrert elektroinstallasjonsvirksomhet?
Ikke svart opp av revirent.
3. Er det elektriske anlegget utført eller er det foretatt tilleggsarbeider på det elektriske anlegget etter 1.1.1999?
Ikke svart opp av revirent.
4. Foreligger det kontrollrapport fra offentlig myndighet – Det Lokale Eltilsyn (DLE) eller eventuelt andre tilsvarende kontrollinstanser med avvik som ikke er utbedret eller kontrollen er over 5 år?
Ikke svart opp av revirent.
5. Forekommer det ofte at sikringene løses ut?
Ikke svart opp av revirent.
6. Har det vært brann, brannpilløp eller varmgang (for eksempel termiske skader på deksler, kontaktpunkter eller lignende) i boligens elektriske anlegg?
Ikke svart opp av revirent.

Generelt om anlegget

7. Er det tegn til at det har vært termiske skader (tegn på varmgang) på kabler, brytere, downlights, stikkontakter og elektrisk utstyr? Sjekk samtidig tilstanden på elektrisk tilkobling av varmtvannsbereider, jamfør eget punkt under varmtvannstank
Nei
8. Er der synlig defekter på kabler eller er disse ikke tilstrekkelig festet?
Nei

Inntak og sikringskap

9. Er det tegn på at kabelinnføringer og hull i inntak og sikringskap ikke er tette, så langt dette er mulig å sjekke uten å fjerne kapslinger?
Nei
10. Finnes det kursfortegnelse, og er den i samsvar med antall sikringer?
Ja
11. Foreta en helhetsvurdering av det elektriske anlegget, dets alder, allmenne tilstand og fare for liv og helse. Bør det elektriske anlegget ha en utvidet el-kontroll?
Ja Det anbefales en grundig kontroll av det elektriske anlegget, da det ikke foreligger dokumentasjon på en nylig utført kontroll eller på selve utførelsen. Dette kan bidra til å sikre at anlegget er i forskriftsmessig stand og oppfyller dagens sikkerhetskrav.

Tilstandsrapport

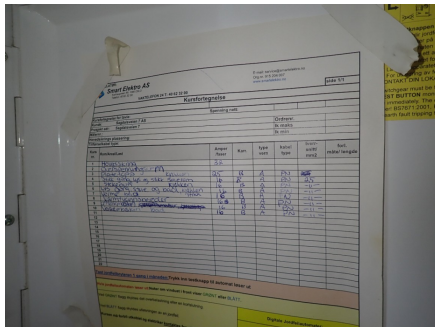

FORHOLD SOM ÅPENBART KAN MEDFØRE FARE FOR HELSE, MILJØ OG SIKKERHET

Dette punktet inneholder tydelige og lett synlige forhold ved boligen som åpenbart kan påvirke helse, miljø og sikkerhet, og som bygningssakkyndige har oppdaget. Terskelen for hva som anses som åpenbart er høy, og det utføres ikke undersøkelser med sikte på å avdekke slike forhold. Punktet omfatter ikke skjulte eller ikke-synlige forhold, tekniske vurderinger eller forhold som krever spesialundersøkelser. Forhold vurderes etter byggt teknisk forskrift på befaringstidpunktet. Røykvarslere og håndholdt brannslukningsutstyr vurderes etter gjeldende forskrift om brannforebygging.

Helse, miljø og sikkerhet

Beskrivelse

Leiligheten er tilknyttet byggets felles brannvarslingssystem med sensor i leiligheten.

–

Selger må påse at lovpålagt brannslukningsutstyr følger boligen ved salg.

Radon

Beskrivelse

For boenheter beliggende i til og med 2. etasje bør det gjennomføres radonmålinger, slik at det kan avdekkes om det evt må utføres tiltak mot radongass.

Vurdering av avvik:

- Det er påvist avvik innen helse miljø eller sikkerhet.

Selger opplyser at det ikke er foretatt radonmålinger, og at det er ukjent om bygget har radonsperre eller kompensierende tiltak.

Konsekvens/tiltak

- Det er behov for tiltak

For boenheter beliggende i til og med 2. etasje bør det gjennomføres radonmålinger, slik at det kan avdekkes om det evt må utføres tiltak mot radongass.

Arealer, byggetegninger og brannceller

Standard gjeldende fra 01.01.2024

Arealmålinger og arealoppsett er basert på Norsk standard 3940:2023 Areal- og volum-beregninger av bygninger. Arealet gjelder for tidspunktet da boligen ble målt

Hva er måleverdig areal?

Arealet i rommet må ha minst 1,90 m fri høyde over gulvet og minst bredde på 0,60 m. Et loft med skråtak vil for eksempel bare få registrert målbart areal der høyden er minst 1,90 m og bredden minst 0,60 m. Rommet må ha dør eller luke, og gangbart gulv.

Hva er bruksareal?

$$\text{BRA} = \text{BRA-i} + \text{BRA-e} + \text{BRA-b}$$

Bruksarealet for bygningen er bruttoarealet minus arealet som optas av yttervegger.



Internt bruksareal (BRA-i)	Arealet innenfor boenheten(e)
Eksternt bruksareal (BRA-e)	Arealet av alle rom utenfor boenheten(e) og som tilhører denne, slik som for eksempel boder
Innglasset balkong mv (BRA-b)	Arealet av innglasset balkong, veranda eller altan når denne er tilknyttet boenheten(e)
Terrasse- og balkongareal (TBA)	Arealet av terrasser, åpne balkonger og åpen altan tilknyttet boenheten(e)

Gulvareal (GUA) Er sum av BRA (bruksareal) og ALH (areal med lav takhøyde).
Areal med lav takhøyde (ALH) er ikke måleverdig areal, som skyldes skråtak og lav himlingshøyde.
GUA kan opplyses i markedsføring der det er aktuelt for den konkrete boligen og kun sammen med BRA-i, for eksempel der gulvflaten har en verdi og har funksjon ved møblering og bruk av rommene. Ikke innredet areal som kaldloft, måles og oppgis normalt ikke.

Arealet kan ikke alltid fastsettes nøyaktig

Areal kan være komplisert eller umulig å måle opp nøyaktig fordi det er vanskelig å fastslå tykkelsen på innervegger, skjevheter i og utforming av bygningskonstruksjoner som karnapp, buer og vinkler som ikke er rette, åpne rom over flere etasjer og så videre.

Eiendommens markedsverdi kan ikke baseres på en matematisk beregning basert på antall kvadratmeter opplyst i rapporten. Opplysninger om areal kan altså ikke alene benyttes for å beregne eiendommens verdi.

Den bygningsfaglige kan avdekke eventuelle bruksendringer og avvik i branncelleindeling

Den bygningsfaglige ser på byggetegninger hvis de er tilgjengelige og dette er en del av oppdraget, og vurderer bruken av boligen opp mot tegningene. Hvis den bygningsfaglige avdekker at en bolig ikke ser ut til å være delt opp i brannceller etter kravene i byggeteknisk forskrift på befaringstidspunktet, skal det opplyses om dette.

Reglene om bruksendring og brannceller kan være kompliserte. Søk videre faglige råd om rapporten ikke gir deg svar. Den bygningsfaglige kan ikke vurdere og svare på alle spørsmål, og kan heller ikke vite om kommunen kan gi unntak for kravene som gjelder. [Vil du vite mer?](#)

Om brannceller

En branncelle er hele eller avgrensede deler av en bygning hvor en brann fritt kan utvikle seg uten at den kan spre seg til andre bygninger eller andre deler av bygningen i løpet av en fastsatt tid.

Om bruksendring

Bruksendring er å endre bruken av et rom fra en tillatt bruk til en annen. Dette kan kreve søknad og tillatelse, for eksempel hvis du endrer et rom fra bod til soverom eller arbeidsrom, eller hvis du endrer en bolig til to separate boliger.

Rom for varig opphold har krav til takhøyde, romstørrelse, rømningsvei og lysforhold som må være oppfylt. Du kan søke kommunen om unntak for kravene, men kan ikke regne med å få unntak for krav som går på helse og sikkerhet, for eksempel krav til rømningsvei.

Bruksendring som krever godkjenning, og som ikke er søkt bruksendret, er ulovlig. Kommunen kan etter plan- og bygningsloven kapittel 32 forfølge overtredelser. Kommunen kan pålegge deg å avslutte den ulovlige bruken, eventuelt å rette eller tilbakeføre rommet til godkjent bruk.

Arealer

Boligbygg med flere boenheter

Etasje	Bruksareal BRA m ²			SUM	Terrasse- og balkongareal (TBA)
	Internt bruksareal (BRA-i)	Eksternt bruksareal (BRA-e)	Innglasset balkong (BRA-b)		
2. Etasje	47			47	
Kjellerbod		3		3	
SUM	47	3			
SUM BRA	50				

Romfordeling

Etasje	Internt bruksareal (BRA-i)	Eksternt bruksareal (BRA-e)	Innglasset balkong (BRA-b)
2. Etasje	Entré, stue/kjøkken, bad, soverom, soverom 2		
Kjellerbod		Bod	

Kommentar

Leilighetene disponerer en kjellerbod på ca 3,3 m2.

Det er bruken av rommet på befaringstidspunktet som avgjør om rommet er definert som i arealoppsettet.

Dette betyr at rommet både kan være i strid med Teknisk forskrift (TEK) og mangle godkjenning i kommunen for den aktuelle bruken, uten at dette vil få betydning for takstmannens valg av romdefinisjon.

Dette er i henhold til "Takstbransjens retningslinjer ved arealmåling".

Innbygge/plassbygde skap er skjønnsmessig vurdert på stedet og inkludert i arealet. Alle innvendige sjakter, rørkasser o.l. er medberegnet i boligens areal.

Disposisjonsrett på boder i fellesarealer er ikke undersøkt. Arealer utenfor boenheten er kun ment som tilleggsopplysninger og kan ikke legges til grunn for arealberegning for boenheten.

Lovlighet

Nyere håndverkstjenester

Er det ifølge eier utført håndverkstjenester på boligen siste 5 år?

Ja Nei

Kommentar: Se selgers egenerklæringskjema og øvrige punkter i rapporten.

Åpenbare ulovligheter

Er det avdekket at boligen har åpenbare ulovligheter?

Ja Nei

Kommentar: Kravet til lysisnlipp fra vinduer for godkjent bruk av rom i seksjonen er ikke undersøkt.

Befarings - og eiendomsopplysninger

Befaring

Dato	Til stede	Rolle
01.6.2026	Thomas Madsen	Takstingeniør

Matrikkeldata

Kommune	gnr.	bnr.	fnr.	snr.	Areal	Kilde	Eieforhold
3205 LILLESTRØM	78	9		3	2658 m ²	Eiendomsverdi	Ikke relevant
Adresse Sagdalsveien 7 A							
Hjemmelshaver Sagdalsveien 7 AS							
Boligselskap Sagdalsveien 7 AS		Eierandel 2 / 39					

Eiendomsopplysninger

Beliggenhet

Leiligheten er en del av Sagdalsveien 7 AS på Strømmen.

3-roms leilighet med åpen stue/kjøkken løsning beliggende i byggets 2. etasje. Eiendommen ligger i et rolig, attraktivt og familievennlig boligområde i Strømmen i Lillestrøm kommune. Her bor du sentralt, men samtidig tilbaketrukket i fredelige og grønne omgivelser. Det er nærhet til skoler, barnehager, servicetilbud og rekreasjonsområder.

Adkomstvei

Eiendommen har adkomst via offentlig vei eller gate.

Tilknytning vann

Eiendommen er tilknyttet offentlig vannforsyning via private stikkledninger.

Tilknytning avløp

Eiendommen er tilknyttet offentlig avløpsnett via private stikkledninger.

Om tomten

Opparbeidet tomt på 2658 m² med asfaltert adkomst.

Tinglyste/andre forhold

Det oppfordres til å lese protokoller og vedlikeholdsplaner for sameie.

Parkeringsforhold

I området er det gateparkering etter gjeldende bestemmelser.

Forsikring

Selskap	Avtalenr	Type	Forsikringssum	Årlig premie
---------	----------	------	----------------	--------------

Kommentar

Seksjonseier må selv tegne innboforsikring.

Kilder og vedlegg

Dokumenter

Beskrivelse	Dato	Kommentar	Status	Sider	Vedlagt
Egenerklæring			Ikke gjennomgått		Nei
Eiendomsverdi.no	02.06.2026	Informasjon og matrikkeldata	Gjennomgått		Nei
Forretningsfører			Ikke gjennomgått		Nei
Rekvirent			Ikke gjennomgått		Nei
Samsvarserklæring			Ikke gjennomgått		Nei
Salgsprospekt			Ikke gjennomgått		Nei
Tegninger			Ikke gjennomgått		Nei

Revisjoner

Versjon	Ny versjon	Kommentar
1	03.06.2026	

For gyldighet på rapporten se forside

Tilstandsrapportens avgrensninger

STRUKTUR•REFERANSENIVÅ•TILSTANDSGRADER

- Rapporten er basert på innholdskrav i Forskrift til avhendingslova (tryggere bolighandel). Formålet er å gi en tilstandsanalyse til bruk for den som bestiller og/eller i et salg til forbruker, og ikke for andre tredjeparter. Rapportens struktur, metode og begrepsbruk følger i hovedsak Norsk Standard NS 3600:2018 (Teknisk tilstandsanalyse ved omsetning av bolig), samt Takstbransjens retningslinjer for arealmåling når det gjelder fordeling mellom P-areal og S-areal.
- Tilbakeholdt eller uriktig informasjon som har betydning for vurderingen, er ikke bygningsfaglig kompetanses ansvar. Rapporten beskriver avvik, altså en tilstand som er dårligere enn referansenivået. Rapporten framhever normalt ikke positive sider ved boligen ut over det som fremgår av tilstandsgradene.
- Tilstanden angis i rapporten og gir uttrykk for en gitt forventet tilstand blant annet vurdert ut fra alder og normal bruk slik:

i) **Tilstandsgrad 0, TG0:** Ingen avvik eller skader. I tillegg må bygningsdelen være tilnærmet ny, mindre enn 5 år, og det foreligger dokumentasjon på faglig god utførelse.

ii) **Tilstandsgrad 1, TG1:** Mindre avvik. Normal slitasje. Strakstiltak ikke nødvendig. TG1 kan gis når bygningsdelen er tilnærmet ny og det ikke foreligger dokumentasjon på faglig god utførelse.

iii) **Tilstandsgrad 2, TG2:** Vesentlige avvik, og mindre avvik som etter NS 3600 gir TG 2, men som ikke nødvendigvis krever umiddelbare tiltak. Konstruksjonen har normalt enten feil utførelse, en skade eller symptomer på skade, sterk slitasje eller nedsatt funksjon. Vedlikehold eller tiltak trengs i nær fremtid, det er grunn til å varsle fare for skader på grunn av alder eller overvåke spesielt på grunn av fare for større skade eller følgeskade. For skjulte konstruksjoner vil alder i seg selv være et symptom som kan gi TG2. For synlige konstruksjoner kan alder sammen med andre symptomer og momenter gi TG2. Avvik under TG2 kan gis sjablongmessig anslag.

iv) **Tilstandsgrad 3, TG3:** Store eller alvorlige avvik. Kraftige symptomer på forhold som man må regne med trenger utbedring straks eller innen kort tid. Påvist funksjonssvikt eller sammenbrudd. Avvik under TG3 skal gis sjablongmessig anslag.

v) **Tilstandsgrad TGiu:** Ikke undersøkt/ikke tilgjengelig for undersøkelse.

- Ved TG0 og TG1 gis det normalt ingen begrunnelse for valg av tilstandsgrad, fordi bygningen eller bygningsdelen da bare har normal slitasje. For anbefalte tiltak ved TG2 og TG3 må bruker av rapporten vurdere om tiltakene er nødvendige og lønnsomme. Hva det vil koste å utbedre rom eller bygningsdeler er et sjablongmessig anslag basert på registrert avvik og angitte tiltak i rapporten. Anslaget er gitt på generelt grunnlag og basert på erfaringstall i fem intervaller, og kan ikke forveksles med en konkret vurdering og tilbud fra en entreprenør eller håndverker. Det må eventuelt innhentes tilbud for en nærmere undersøkelse, og konkret og nøyaktig vurdering av utbedringskostnad. Kostnader til ikke oppdagede avvik/utbedringer/feil kan forekomme. Utbedringskostnad avhenger av personlige preferanser og markedspris på materialer og tjenestetyster.

PRESISERINGER

- Avvik vurderes ut fra tekniske forskrifter på godkjenningstidspunktet for bygget. Noen bygningsdeler vurderes etter gjeldende teknisk forskrift på befaringstidspunktet. Dette gjelder blant annet:

i) Bad, vaskerom (våtrom)

ii) Forhold rundt brann, rømming, sikkerhet, for eksempel

rekkverkshøyder/åpninger, ulovlige bruksendringer, brannceller mv.

- For skjulte konstruksjoner slik som vann og avløp uten dokumentasjon, er kvalitet og alder vurdert.
- Fastmonterte installasjoner, for eksempel innfelt belysning (downlights), demonteres ikke for å sjekke dampsperrer bak. Dette av hensyn til bygningsfaglig kompetanse og risikoen for skade.
- Kontroll av fukt i konstruksjonen ved hulltaking i bad og vaskerom (våtrom), rom under terreng (kjelleretasje, underetasje og sokkeetasje) eller andre bygningsdeler skjer etter eiers aksept. Hulltaking av våtrom og rom under terreng kan unntaksvis unnlates, se Forskrift til Avhendingsloven.
- Kontroll av romfunksjoner for P-ROM utføres kun når det ikke foreligger godkjente og byggemeldte tegninger, eller når tegninger ikke stemmer med dagens bruk.
- Bygningsfaglig gir en forenklet vurdering av branntekniske forhold og elektriske installasjoner i boligen dersom det er mer enn fem år siden sist boligen hadde el-tilsyn. Bygningsfaglig kan anbefale å konsultere offentlige myndigheter eller kvalifisert elektrofaglig fagperson ved behov for grundigere undersøkelser.

TILLEGGSUNDERSØKELSER

Etter avtale kan tilstandsanalysen utvides til også å omfatte tilleggsundersøkelser utover minimumskravet i forskriften.

BEFARINGEN

Rapporten gir en vurdering av byggverk og bygningsdeler som bygningsfaglig har observert, og som fremkommer av Forskrift til avhendingsloven. Rapporten er likevel ingen garanti for at det ikke kan finnes skjulte feil, skader og mangler. NS 3600:2018 (Teknisk tilstandsanalyse ved omsetning av bolig) har undersøkelsesnivå fra 1 til 3, der undersøkelsesnivå 1 er det laveste og baseres på visuell observasjon. Rapporten baseres på undersøkelsesnivå 1 med få unntak (våtrom og rom under terreng). I praksis betyr dette at gjennomføringen av befaringen begrenses som følger:

- Det utføres kun visuelle observasjoner på tilgjengelige flater uten fysiske inngrep (f.eks. riving).
- Flater som er skjult av snø eller på annen måte ikke er tilgjengelig eller skjult, blir ikke kontrollert. Det foretas ikke funksjonssprøving av bygningsdeler, som isolasjon, piper, ventilasjon, el. anlegg, osv.
- Det gis ingen vurdering av boligens tilbehør, hvite- og brunevarer og annet inventar. Dette gjelder også integrert tilbehør.
- Inspisering av yttertakk er basert på det som er synlig, normalt på innsiden fra loftet og utvendig fra stige/bakkenivå. Befaring av tak må være sikkerhetsmessig forsvarlig for å kunne gjennomføres.
- Stikkprøvetakninger er utvalgt tilfeldig og kan innebære kontroll under overflaten med spiss redskap eller lignende.

Tilstandsrapportens avgrensninger

UTTRYKK OG DEFINISJONER

- **Tilstand:** Byggverkets eller bygningsdelens tekniske, funksjonelle eller estetiske status på et gitt tidspunkt.
- **Symptom:** Observerbart forhold som gir indikasjon på hvilken tilstand et byggverk eller en bygningsdel befinner seg i. Benyttes ved beskrivelse av avvik.
- **Skadegjørere:** Zoologiske eller biologiske skadegjørere, i hovedsak råte, sopp og skadedyr.
- **Fuktsøk:** Overflatesøk med egnet søkeutstyr (fuktindikator) eller visuelle observasjoner.
- **Fuktmåling:** Måling av fuktinnhold i materiale eller i bakenforliggende konstruksjon ved bruk av egnet måleutstyr (blant annet hammerelektrode og pigger).
- **Utvidet fuktsøk (hulltaking):** Boring av hull for inspeksjon og fuktmåling i risikoutsatte konstruksjoner, primært i tilstøtende vegger til bad, utforede kjellervegger og eventuelt i oppforede kjellergulv.
- **Normal slitasjegrad:** Forventet nedsliting av materiale i overflaten som er basert på enkle visuelle observasjoner. Kan vurderes sammen med bygningsdelens alder.
- **Forventet gjenværende brukstid:** Anslått tid et byggverk eller en del av et byggverk fortsatt vil være tjenlig for sitt formål (NS3600, Termer og definisjoner punkt 3.9)

AREALBEREGNING FOR BOENHETER

- Areal fastsettes etter Forskrift til avhendingsloven og Norsk Standard 3940 Areal- og volum-beregninger av bygninger fra 2023.
- Areal oppgis i hele kvadratmeter i rapporten, og gjelder for det tidspunkt oppmålingen fant sted.
- **Bruksareal (BRA)** er det måleverdige arealet som er innenfor omsluttete vegger målt i gulvhøyde (bruttoareal minus arealet som opptas av yttervegger). I tillegg til gulvhøyde gjelder regler om fri bredde for at arealet skal være måleverdig, med betydning for BRA av for eksempel loft med skråtak. BRA består av internt bruksareal (BRA-i), eksternt bruksareal (BRA-e) og innglasset balkong mv (BRA-b). Terrasse- og balkongareal (TBA) opplyses der tilstandsrapporten skal benyttes i boligomsetningen og der det er aktuelt. I tillegg kan gulvareal (GUA) og areal med lav takhøyde (ALH) opplyses sammen med BRA der det er aktuelt og en del av oppdraget. Rom skal ha atkomst og gangbart gulv for å kunne regnes som BRA/måleverdig areal.
- Arealet måles og oppgis dersom arealet oppfyller krav til måleverdighet, slik som at arealet må ha minst en bredde på 0,6m og minst en høyde på 1,9 m osv. Et rom kan være i strid med teknisk forskrift og mangle godkjenning hos kommunen for den aktuelle bruken, uten at dette får betydning for om arealet måles og oppgis i tilstandsrapporten. Når arealet måles tas det ikke hensyn til om arealet er lovlig oppført eller om bruken er

lovlig, bruksendringer, lysforhold eller andre sikkerhetsmangler.

- Eiendommens markedsverdi kan ikke baseres på en ren matematisk beregning i forhold til antall kvadratmeter opplyst i rapporten. Opplysninger om areal kan altså ikke alene benyttes for beregning av eiendommens verdi.
- Rom som ligger utenfor boenheten, men som eier har påvist og/eller opplyst at tilhører boenheten, er oppmålt og inkludert i BRA-e. Det er ikke fremvist dokumentasjon på at rommet tilhører boenheten, med mindre dette er angitt særskilt. Rom utenfor boenheten kan omdisponeres av borettslaget/sameiet og dette kan påvirke boligens BRA. Vær oppmerksom på at NS 3940:2023 og eierseksjonsloven har ulik definisjon av fellesareal. Ved arealmåling gjelder NS 3940:2023 som definerer fellesareal slik: "Delen av bygning som brukes av to eller flere bruksenheter eller til bygningens forvaltning, drift eller vedlikehold.
- Se øvrig informasjon om areal i rapporten, Norsk Standard 3940 (2012 og 2023) og veiledningen til disse.

PERSONVERN

iVerdi AS, bygningssakkyndig og takstforetaket behandler personopplysninger som bygningssakkyndig trenger for å kunne utarbeide rapporten. Personvernerklæring med informasjon om bruk av personopplysninger og dine rettigheter finner du her [Personvernerklæring - iVerdi](#)

DELING AV PERSONOPPLYSNINGER FOR TRYGGERE BOLIGHANDEL OG MULIG RESERVASJON

Norsk takst og deres samarbeidspartnere benytter personopplysninger fra rapporten for analyse- og statistikkformål, samt utvikling og drift av produkter og tjenester for takstbransjen og andre aktører i boligomsetningen. Les mer om dette og hvordan du kan reservere deg på <https://www.norsktakst.no/norsk/om-norsk-takst/personvernerklæring/reservasjon/>

Vendu lager en boliganalyse basert på opplysninger fra rapporten. Les mer om dette og hvordan du kan reservere deg her: <https://samtykke.vendu.no/JY1585>

KLAGEORDNING FOR FORBRUKERE

Er du som forbruker misfornøyd med bygningssakkyndiges arbeid eller opptreden ved taksering av bolig eller fritidshus, se www.takstklagenemnd.no for mer informasjon