

STRØMMEN/OLAUSSENGÅRDEN

Strømsveien 43

Velkommen til
din nye bolig





Emera eiendomsmevling v/Gina Granli
(tlf. 99274052) har gleden av å
presentere Strømsveien 43!



Nøkkelinformasjon

PRISANTYDNING

Kr 3 990 000,-

BRA-I/BRA TOTAL

75/88 kvm

ENERGIKLASSE

C

OMKOSTNING KJØPER

116 060,-

BOLIGTYPE

Eierseksjon

TOMTEAREAL

3349.6 m² (festet)

TOTALPRIS

4 165 275,-

EIEFORM

Eierseksjon

FELLESKOSTNADER

4 985,- pr. mnd

ANTALL SOVEROM

2

FELLESGJELD

Kr 59 215,-

ETASJE

3

FELLESFORMUE

21 116,-

BYGGEÅR

1999

Din megler



Gina Cecilie Løkker Granli

Eiendomsmegler | Partner

gina.granli@emera.no

+47 992 74 052

Gina er en erfaren eiendomsmegler med mange års fartstid på Romerike, og er kjent for å være tilgjengelig, strukturert og trygg gjennom hele salgsprosessen.

Jeg følger opp kundene sine tett fra første møte til gjennomført salg, og legger stor vekt på tillit, profesjonalitet og god oppfølging. Jeg er selv bosatt i Lillestrøm, og med solid lokalkunnskap og god forståelse for markedet på Romerike, får du en megler som kjenner området og vet hva som skal til for å skape gode resultater.

Jeg er opptatt av at kundene alltid skal vite at jeg er tilgjengelig, og legger stor vekt på god dialog og tett oppfølging fra start til slutt. Med en tydelig strategi for effektive prosesser og sterke resultater, jobber jeg målrettet for å sikre best mulig sluttresultat for deg.

Jeg setter kvalitet i hvert eneste ledd høyt, og mitt mål er at både selgere og kjøpere skal sitte igjen med en god og trygg opplevelse.

Ta gjerne kontakt for en hyggelig og uforpliktende boligprat!



Lys og romslig 3-roms selveier | Innglasset balkong, garasjeplass og heis | Sentral beliggenhet med kort vei til alt!

Emera Eiendomsmegling har gleden av å presentere Strømsveien 43! En lys og romslig 3-roms selveierleilighet med attraktiv og sentral beliggenhet på Strømmen, med kort gangavstand til Strømmen Storsenter, dagligvarebutikker, kollektivtransport og øvrige servicetilbud.

Leiligheten ligger i byggets 3.etasje med heisadkomst til leiligheten. Leiligheten tilbyr en god planløsning med entrè, 2 soverom, innvendig bod, stue, helfliset bad fra byggeår og opplegg for vaskemaskin, samt kjøkken fra byggeår. Fra stuen er det utgang til innglasset balkong på ca. 11,7 kvm. Leiligheten disponerer én loftsbod og én kjellerbod. Det er en fast garasjeplass i lukket anlegg med direkte adgang til heis. Det er også kabelopplegg for montering av egen lader i regi av sameiet.

Velkommen!





Det første rommet som møter deg er entreen. Her er det plass til skohylle, knaggrekke eller garderobeskap.

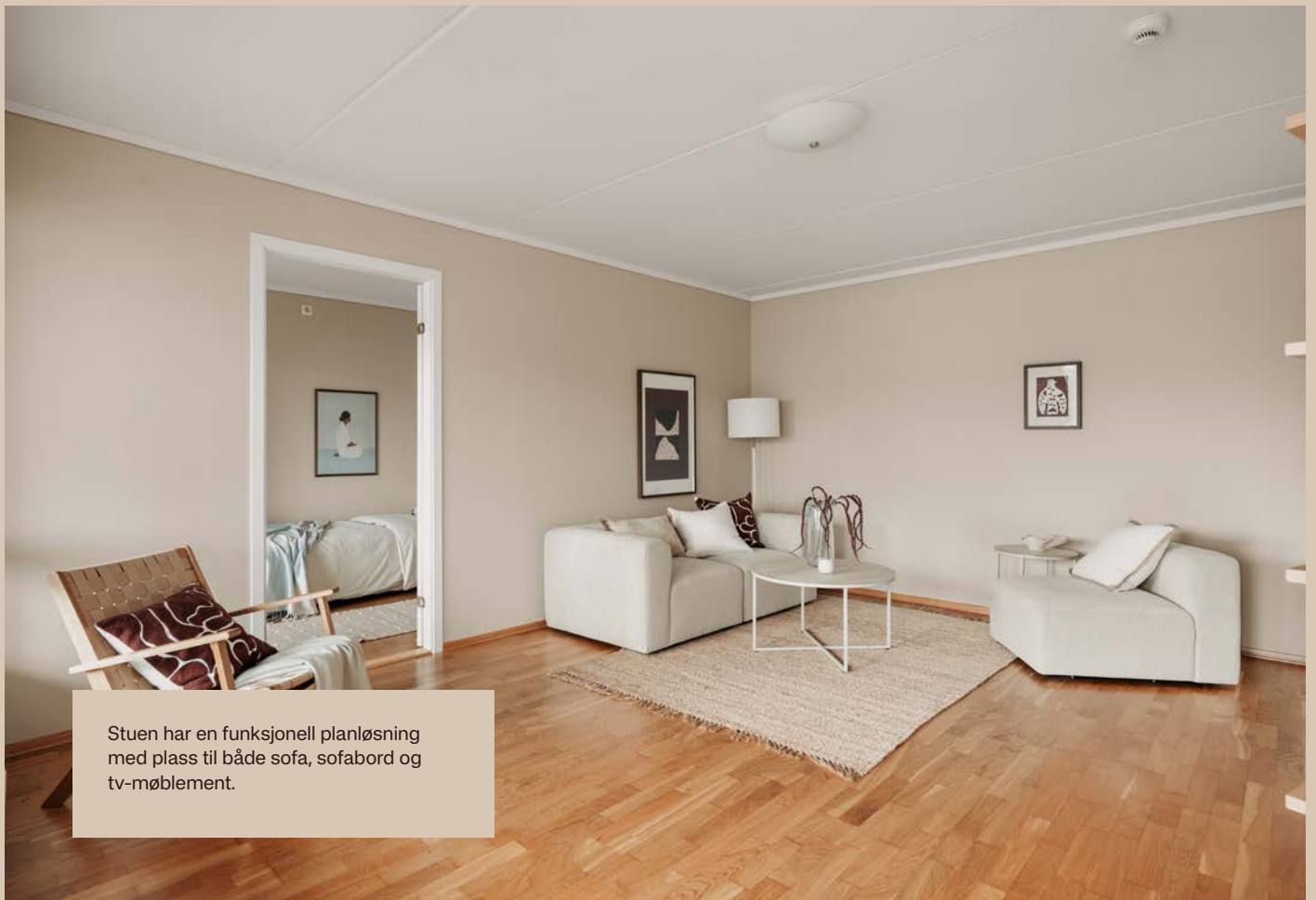

Stuen har en funksjonell planløsning med plass til både sofa, sofabord og tv-møblement.

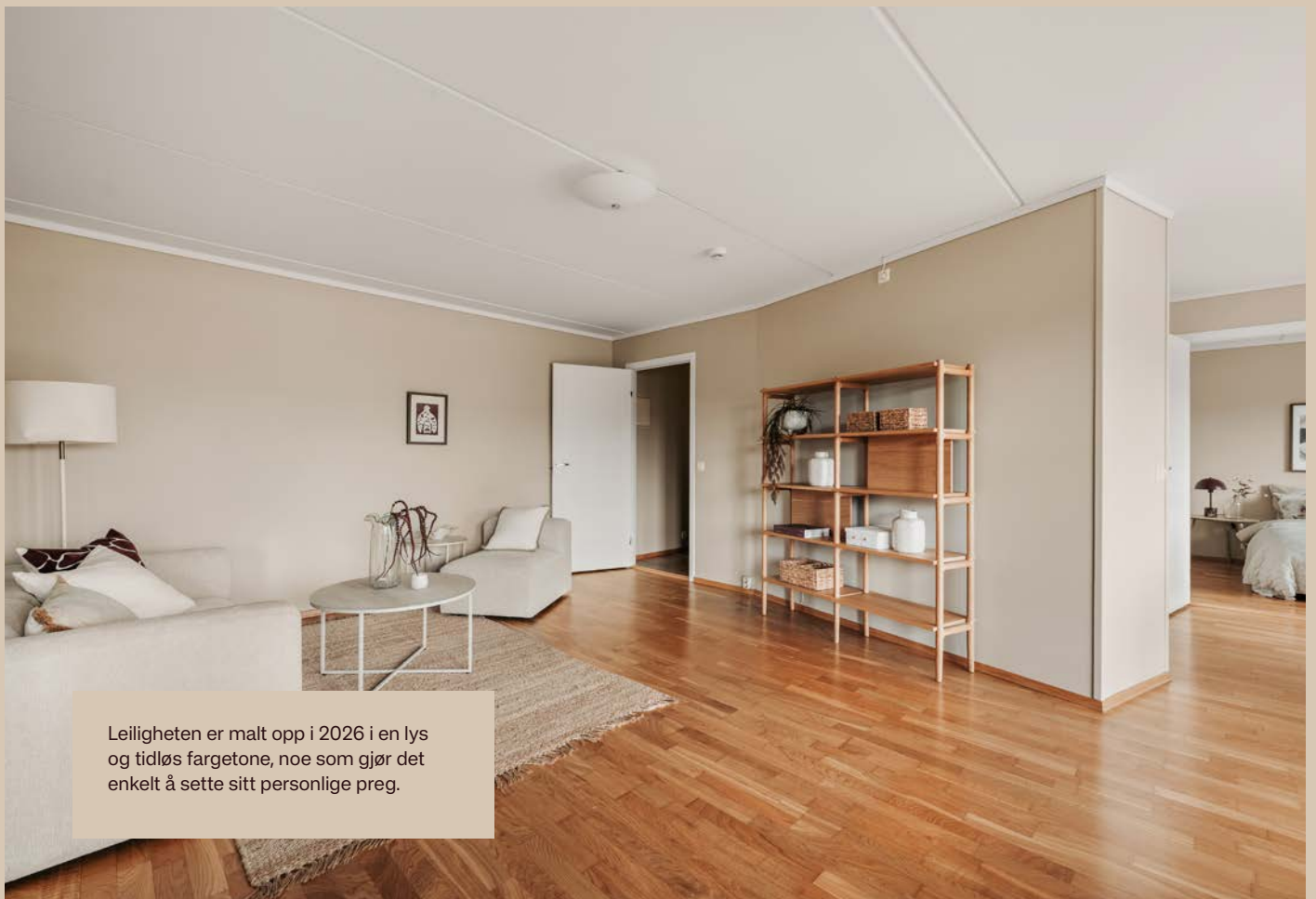

Leiligheten er malt opp i 2026 i en lys og tidløs fargetone, noe som gjør det enkelt å sette sitt personlige preg.



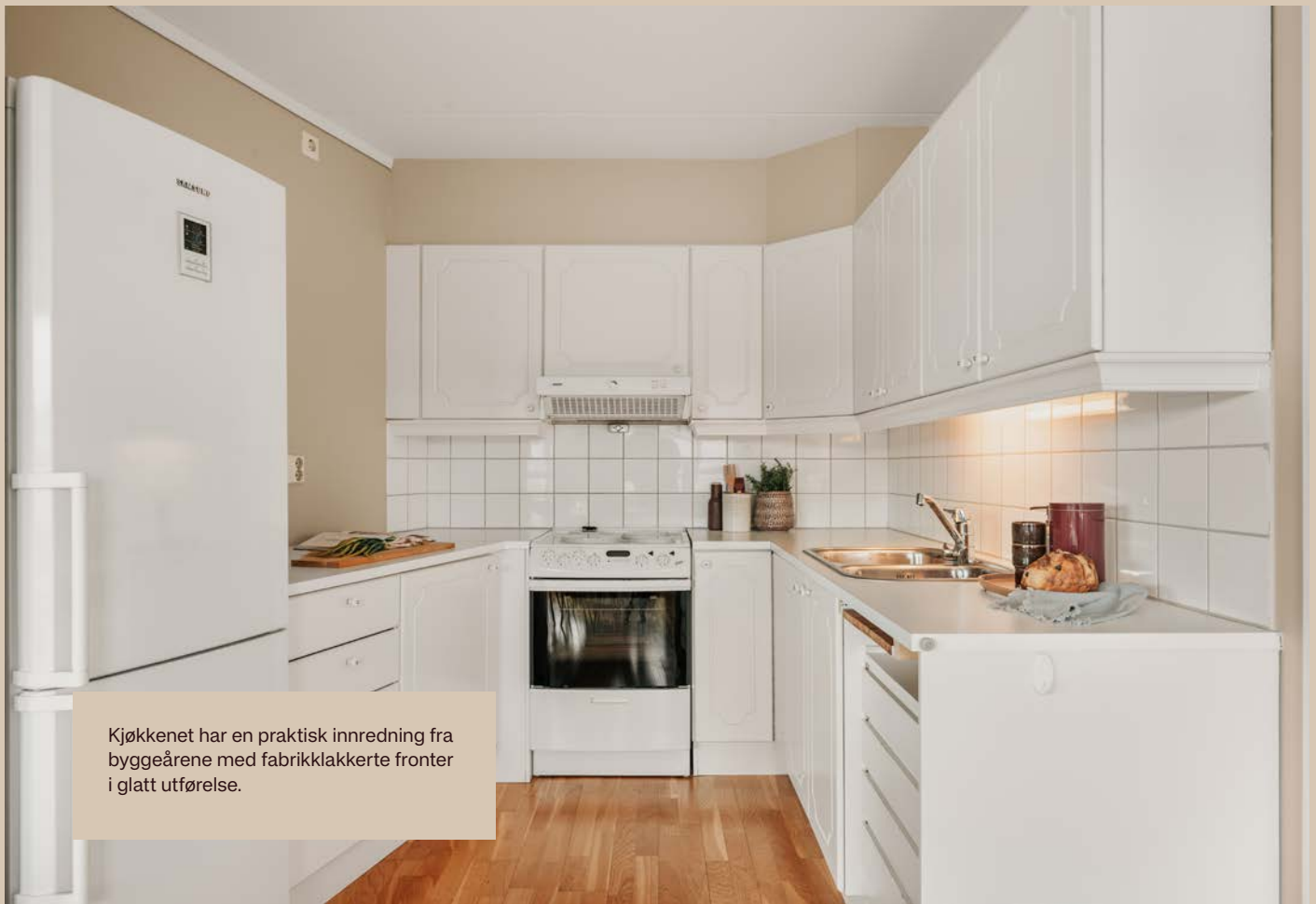

Kjøkkenet har en praktisk innredning fra byggeårene med fabrikkklakkerte fronter i glatt utførelse.

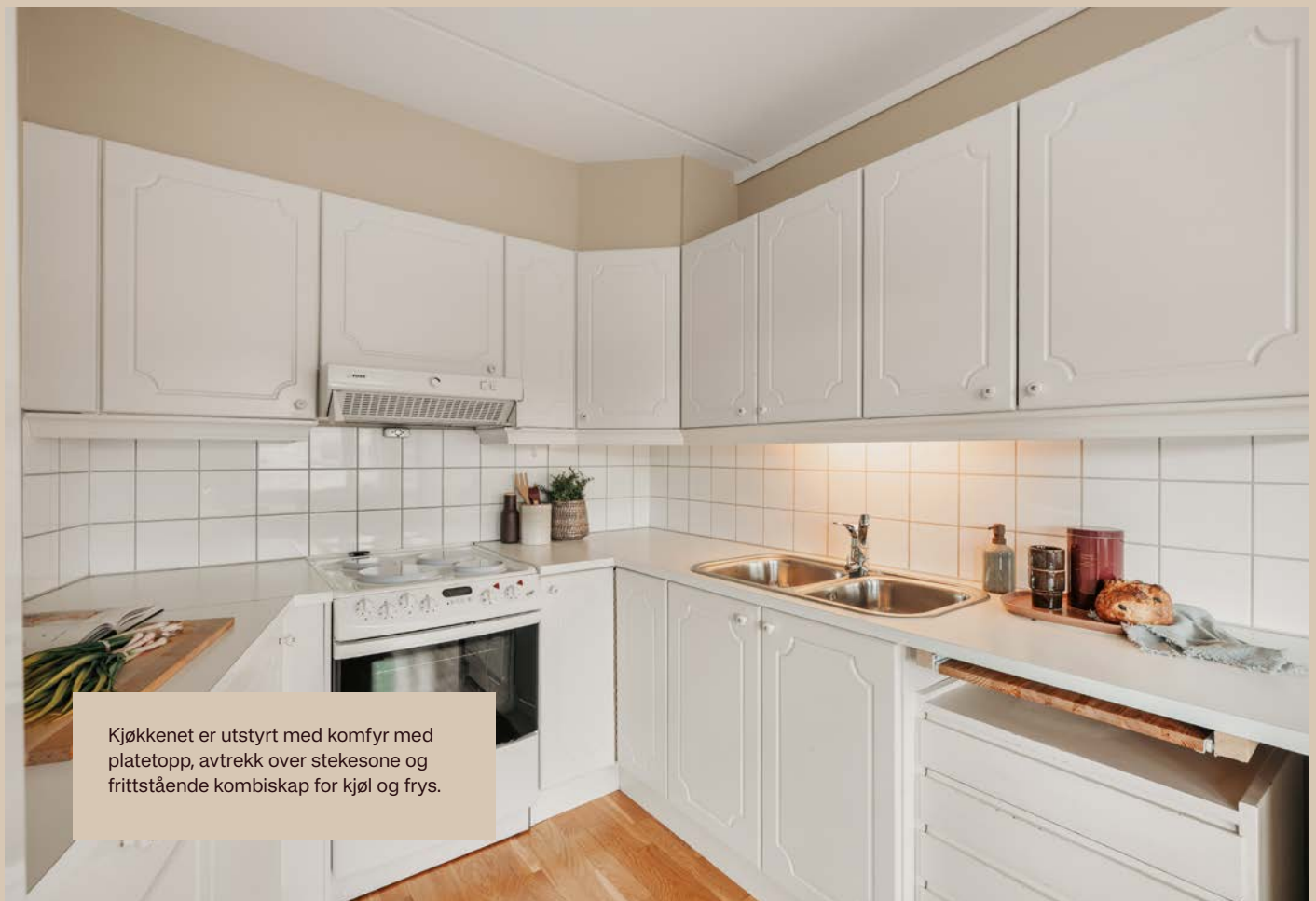

Kjøkkenet er utstyrt med komfyr med platetopp, avtrekk over stekesone og frittstående kombiskap for kjøl og frys.



Det er plass til egen spisegruppe i tilknytning til kjøkkenet.



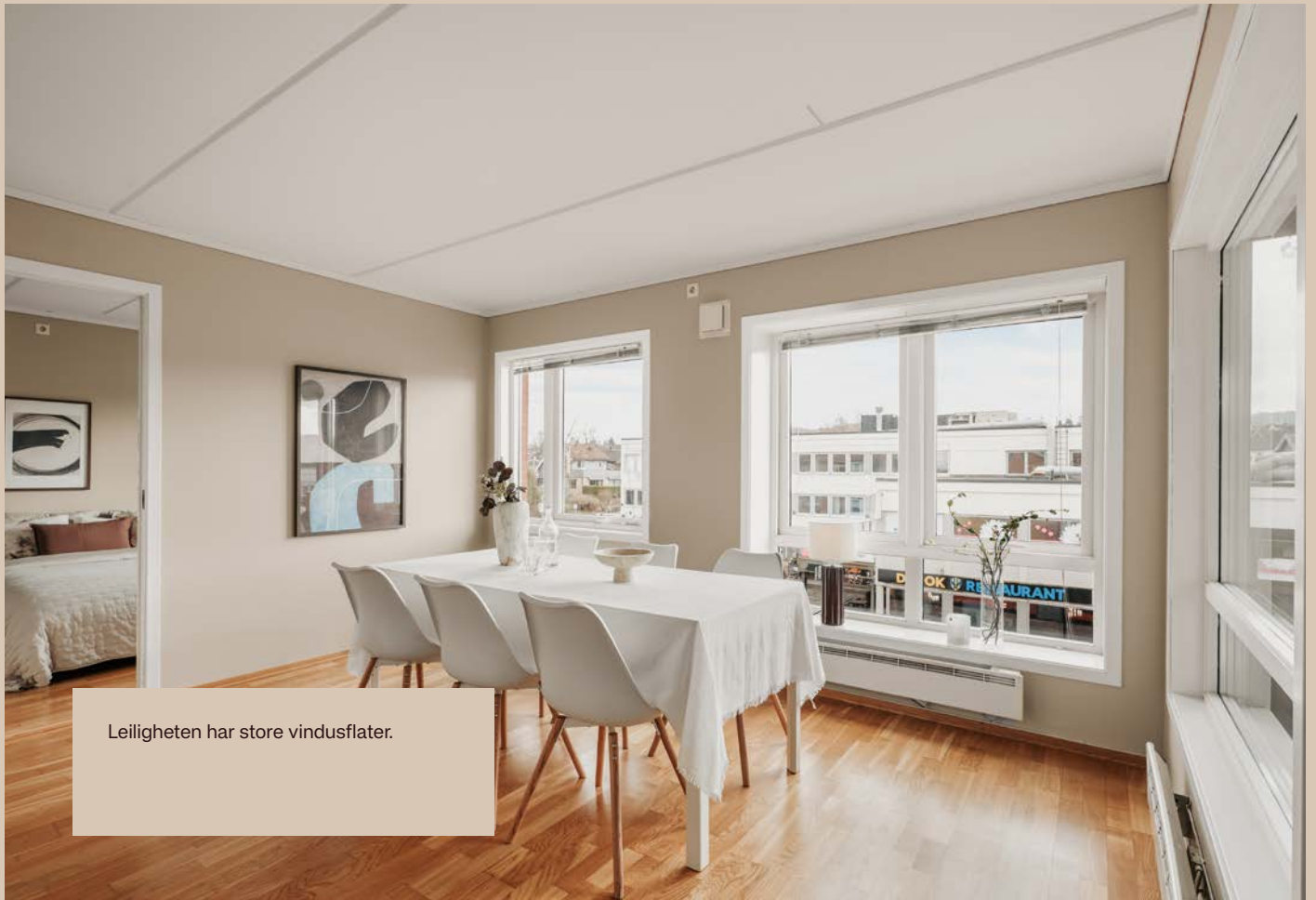



Leiligheten har to soverom av god størrelse. Begge rommene har plass til seng, og garderobeløsning.

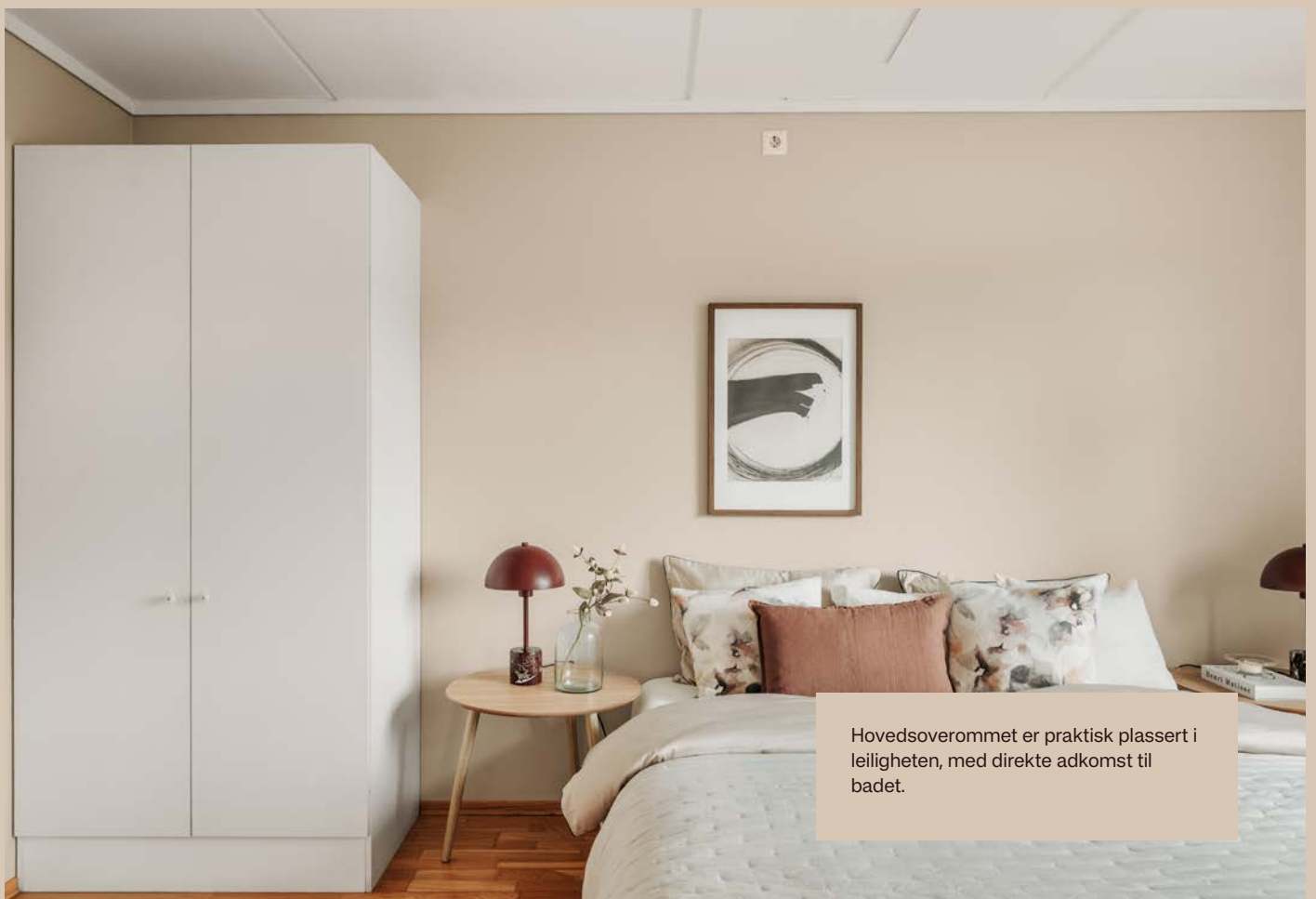

Hovedsoverommet er praktisk plassert i leiligheten, med direkte adkomst til badet.

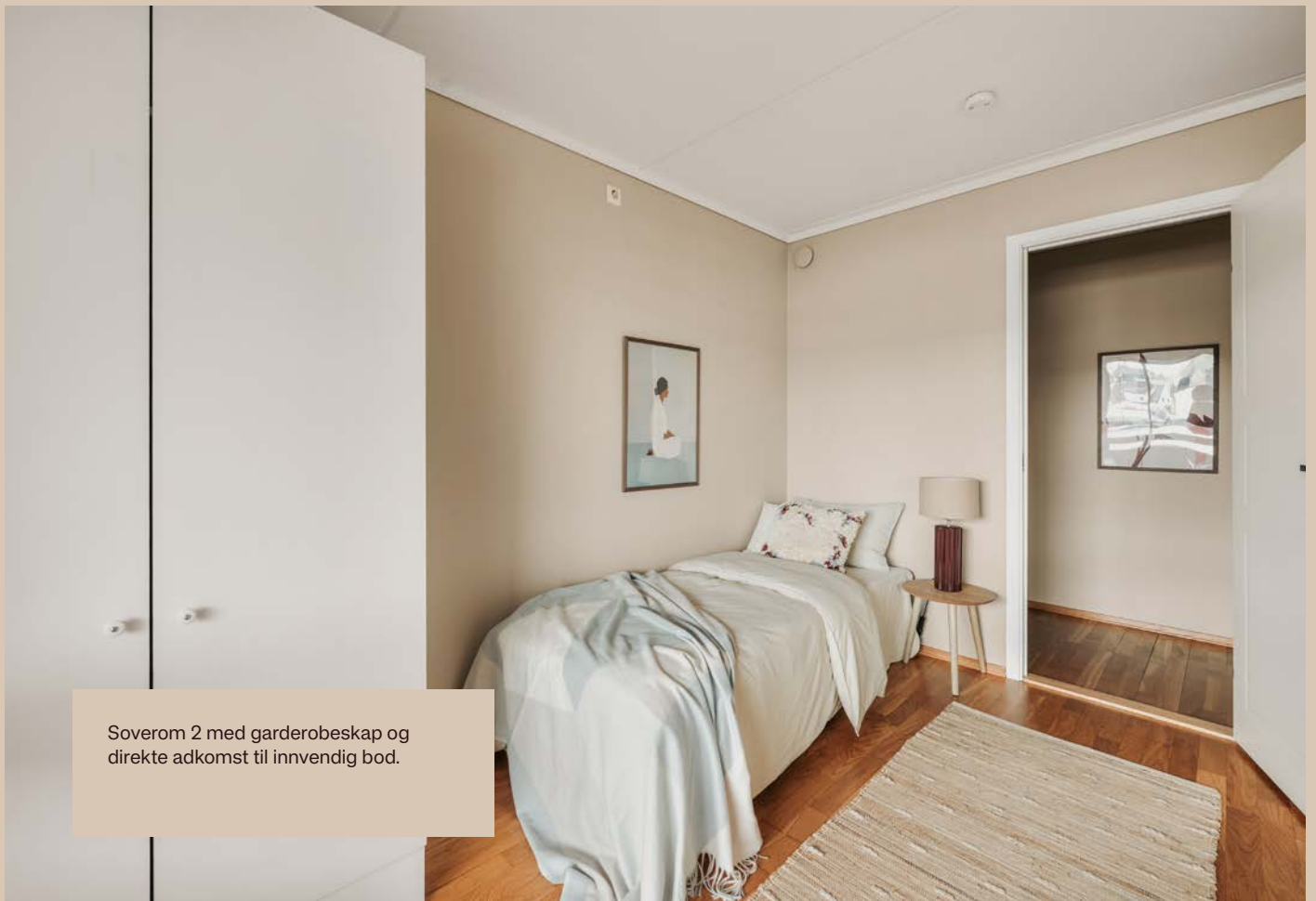

Soverom 2 med garderobeskap og direkte adkomst til innvendig bod.





Det er lagringsplass i innvendig bod med adkomst fra det ene soverommet.



Badet er flislagt og er fra byggeårene, med en funksjonell planløsning og tidløse materialvalg.





Badet har også opplegg for vaskemaskin.

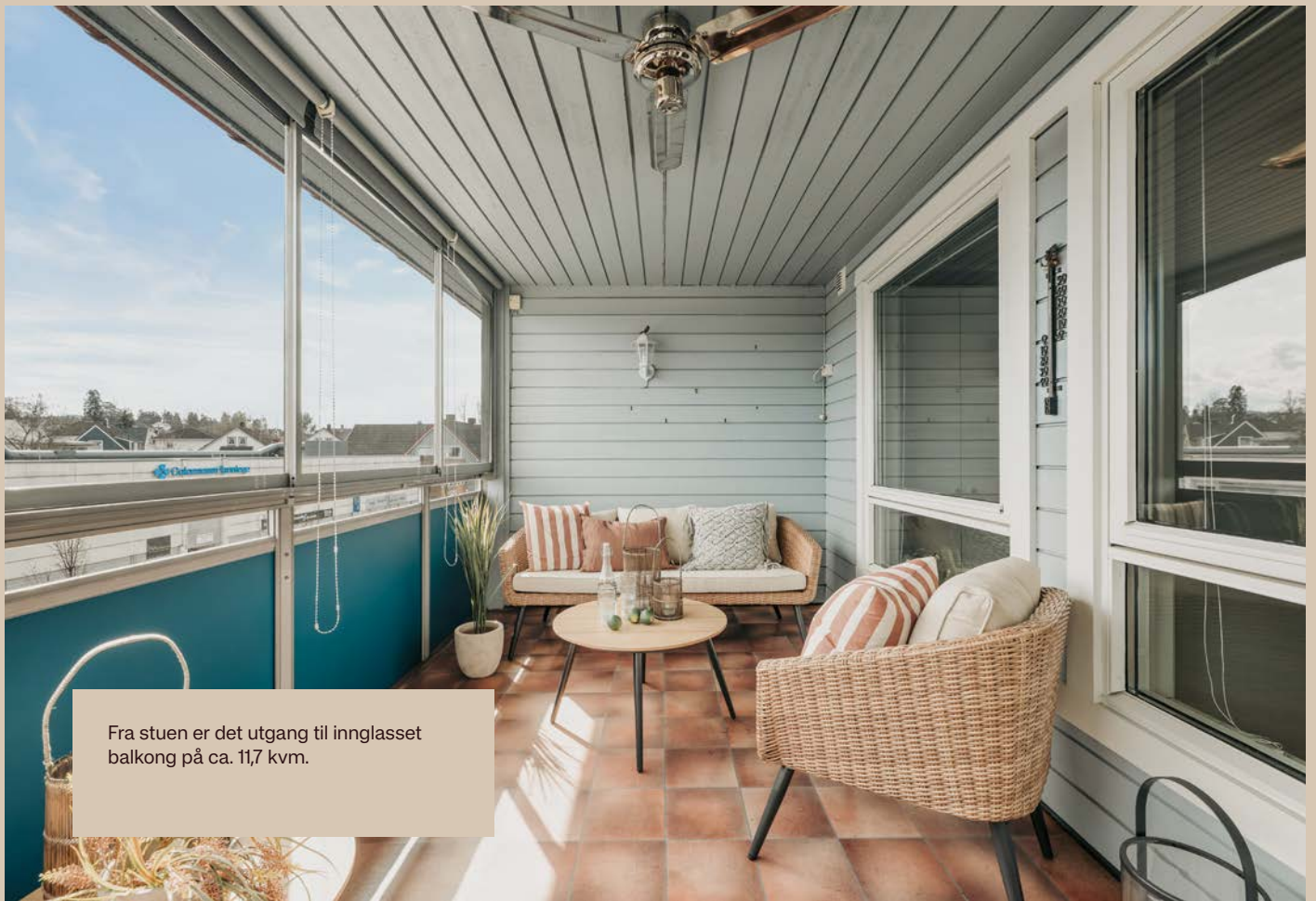

Fra stuen er det utgang til innglasset balkong på ca. 11,7 kvm.



Her er det plass til utemøbler og planter.





Det medfølger en biloppstillingsplass i garasjekjeller (plass nr. 11).



Leiligheten har en sentral beliggenhet på Strømmen, med kort gangavstand til "alt" du trenger i hverdagen..

Plantegning



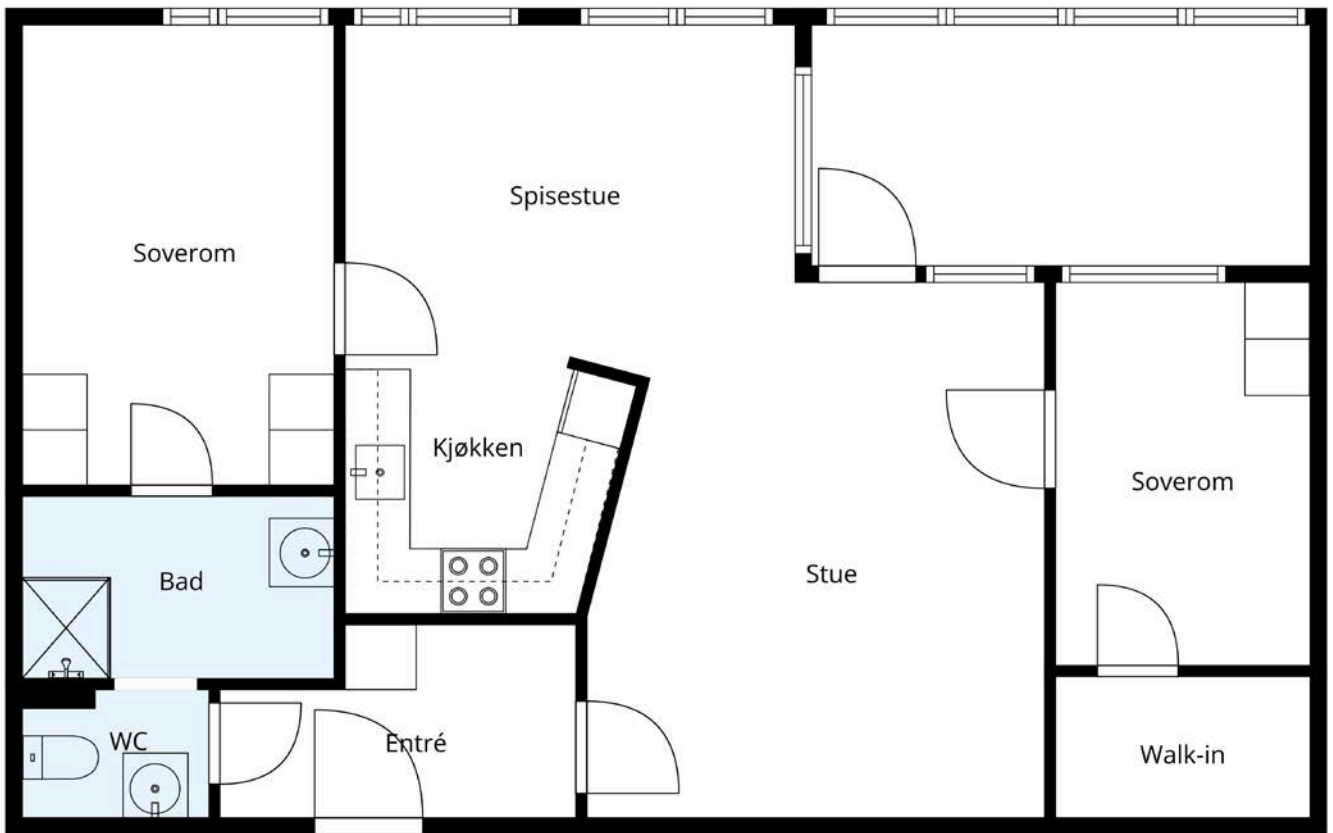

STRØMSVEIEN 43

OM EIENDOMMEN



Økonomi

Prisantydning

Kr 3 990 000

Omkostning kjøper

3 990 000,- (Prisantydning)

59 215,- (Andel av fellesgjeld)

Omkostninger:

13 500,- (Boligkjøpersikring (valgfritt))

260,- (Pantattest kjøper - lagt ut av megler)

545,- (Tingl.gebyr pantedokument)

545,- (Tingl.gebyr skjøte)

101 230,- (Dokumentavgift (forutsatt salgssum: 3 990 000,-))

116 080,- (Omkostninger totalt)

4 165 295,- (Totalpris inkl. omkostninger)

Estimert totalpris inkl. omk

Kr 4 165 275

Felleskostnader

Felleskostnader kr 4 985,- pr. mnd

Felleskostnader inkluderer: Felleskostnadene inkluderer og fordeles på følgende måte:

- A-konto vann og avløp 925,-
- Fastleddsgebyr V/A 237,-
- Felleskostnader 2 631,-
- Kabel TV/Bredbånd 427,-
- Renovasjonsavgift 326,-
- Stipulerte avdrag 102,-
- Stipulerte renter 337,-

Tilsammen 4985,-

Vann og avløp faktureres a-konto, og det vil komme en avregning basert på faktisk forbruk.

På grunn av prisstigning og renteøkning er det forventet at felleskostnadene vil øke etter at denne salgsoppgaven er utarbeidet.

Kommunale avgifter

Informasjon: De kommunale avgiftene er inkludert i felleskostnadene.

Fellesgjeld

Kr 59 215 pr. 31.03.2026

Kjøperen må være inneforstått med at fellesgjelden i sameiet og fellesutgiftene kan variere over tid, også at den kan øke som følge av beslutninger i sameiets styre eller generalforsamlinger.

Fellesgjelden kan bli besluttet økt etter utarbeidelse av salgsoppgaven.

Lånebetingelser fellesgjeld: Bank: Boligbanken ASA

Rente: 6,85%

Type: Annuitetslån

Info per 31.03.26

Selskapets totale gjeld: ca. kr 2 824 763,-

Terminer: 12

Løpetid: 25.10.22 - 30.10.47

Sikringsordning

Selskapet er ikke med i sikringsordning.

Andre kostnader:

TV/Internett/Bredbånd: Grunnpakke TV/Internett er inkludert i de månedlige felleskostnadene.

Andre utgifter: Utover det som er nevnt under punktet

«Felleskostnader», påløper kostnader til for eksempel strøm, innboforsikring, innvendig vedlikehold og abonnement til tv og internett (eventuelt oppgradering av kanalpakker og linjehastighet der hvor grunnpakke er inkludert).

Formue:

Andel fellesformue: Kr 21 116 pr. 31.12.2025

Formuesverdi

Formuesverdi primær: Kr 1 078 651 (2024)

Formuesverdi sekundær: Kr 4 314 605 (2024)

Info om formuesverdi: Skatteetaten beregner en boligverdi (beregnet markedsverdi for bolig) basert på SSBs statistiske opplysninger om omsatte boliger. I beregningen tas det hensyn til boligens beliggenhet, areal, byggeår og type bolig. Stortinget har vedtatt en ny modell for beregning som skal benyttes fra og med inntektesåret 2026, og den nye modellen henter informasjon om omsatte boliger fra grunnkretser i stedet for kommuner.

Formuesverdien er en prosentandel av den beregnede boligverdien.

Den nye utregningsmodellen kan medføre en høyere eller lavere markedsverdien enn tidligere. Det tas derfor forbehold om at formuesverdien kan bli endret og eventuelt øke ved endelig fastsettelse i skatteåret.

For mer informasjon om formuesverdi, se Skatteetatens nettsider.

Festekontrakt

Festekontrakt datert: 09.10.1996.

Festetid: 50

Beliggenhet

Strømsveien 43 ligger sentralt og attraktivt til på Strømmen i Lillestrøm kommune, med kort gangavstand til et bredt spekter av servicetilbud og fasiliteter. Rett utenfor boligen finner man Thon Senter Strømmen, et av landets største kjøpesentre med over 200 butikker og tilknyttede virksomheter. I tillegg er det nærhet til Strømmen Storsenter, samt flere dagligvarebutikker som KIWI, REMA 1000 og MENY. Med bil er det også kort vei til Coop Mega på Skjetten og Norges største REMA 1000 i Lillestrøm. Området byr videre på et variert utvalg av restauranter, puber, kino, vinmonopol, bank- og posttjenester, og det er også kort avstand til Lørenskog med Metro og Triaden Lørenskog Storsenter.

For den aktive finnes det gode muligheter både i nærområdet og i omkringliggende områder. Strømmen har flere idretts- og aktivitetstilbud, inkludert fotballbane, ballbinge, skøytebane, svømmehall, tennisanlegg og treningssentre som Fresh Fitness, Wellness Gym og SATS. Leiligheten ligger også i nærheten av flotte tur- og friluftsområder med badevann, turstier og skiløyper, som gir gode rekreasjonsmuligheter året rundt. I tillegg har både Rælingen og Lillestrøm egne skiklubber med tilbud innen alpint, langrenn og hopp. Nebbursvollen Friluftsbad i Lillestrøm ligger en kort sykkel- eller kjøretur unna, og tilbyr blant annet bassenger, vannsklier, sandvolleyballbane, grillmuligheter og kiosk.

Kollektivtilbudet i området er godt utviklet og gjør det enkelt å klare seg uten bil i hverdagen. Nærmeste bussholdeplass er Stasjonsveien, kun ett minuttsgang fra boligen. Det er også kort vei til både Strømmen og Lillestrøm togstasjon, med hyppige avganger til blant annet Oslo og Gardermoen. Reisetiden fra Lillestrøm stasjon til Oslo S er cirka 11 minutter, mens Gardermoen nås på omtrent 12–15 minutter med lokaltog eller flytog. I tillegg går det gode bussforbindelser fra Skjetten til Oslo, Lillestrøm, Ahus og Olavsgaard.

Offentlig kommunikasjon

Det er kort vei til både buss- og togmuligheter, hvor nærmeste bussholdeplass er Stasjonsveien og ligger rett utenfor hoveddøren. 7 minutters gange til togstasjonen.

Barnehage/Skole

Skolekrets: Ta kontakt med skolekontoret for nærmere informasjon.

Parkering

Det medfølger en biloppstillingsplass i garasjekjeller (plass nr. 11). Sameiet disponerer i tillegg flere gjesteparkeringer under tak for besøkende.

Adkomst

På høyre side i annonsen finner du et kartutsnitt. Ved å klikke på kartet kan du enkelt planlegge din rute fra valgt startpunkt og helt frem til boligen. Det vil være skiltet ved fellesvisninger for enkel orientering.

Tomt

Tomtetype: Festet

Tomtestørrelse: 3349.6 m²

Tomten ligger i et bynært område med urbant preg og noe innslag av grøntarealer.

Parkering er tilgjengelig i samsvar med gjeldende regler for området, og tilrettelegger for praktisk adkomst til eiendommen.

Samlet sett utgjør tomten et attraktivt og funksjonelt miljø, som beriker eiendommens verdi og appell.

Festetiden er 50 år, regnet fra 13.05.1996. Den årlige festeavgiften er per i dag kr 1 237 796. Festeavgiften justeres i henhold til konsumprisindeksen hvert år. Den ble sist regulert i 2025 og neste regulering skjer i 2026.

Festeavgiften er inkludert i felleskostnadene.

Det er ikke gjennomført «engangsløft». Dette betyr at bortfester, ved avtalens utløp i 2046, har mulighet til å gjøre en større justering av festeavgiften i samsvar med tomtfesteloven §15(4). (Ved nær fremtid – kan estimeres ny avgift).

Bortfester har ikke forkjøpsrett. Ny eier skal ikke godkjennes av bortfester.

Festeavtalen kan inneholde visse begrensninger på bruken av eiendommen.

Interessenter oppfordres til å sette seg grundig inn i festeavtalen som følger med salgsoppgaven. Kontakt megler ved spørsmål.

Beskrivelse av eiendommen

Type eiendom

Eieform: Eierseksjon

Objektstype: Eierseksjon

Ferdigattest/brukstillatelse:

Det er utstedt driftstillatelse (ferdigattest) for "Løfteinretning (personheis)", datert 05.09.1999.

Det er utstedt ferdigattest for "Endr. bygningstekn.inst. - Forretningsbygning", datert 19.11.2001.

Det er utstedt ferdigattest for næringslokaler og boliger i Strømsveien 43, datert 13.12.2006.

Det er utstedt ferdigattest for brannskille i bygg/ fasadeendring - Strømsveien 43-45, datert 28.11.2013.

Det er utstedt ferdigattest for oppdeling av bruksenheter, datert 14.01.2020.

Det er utstedt ferdigattest for plassering av avfallsbrønner, datert 09.02.2022.

Det er utstedt ferdigattest for bruksendring, endring av bygg, datert 19.06.2025.

Det foreligger ferdigattest for utskiftning av heis datert 28.02.2023.

Ferdigattest utstedes av bygningsmyndighetene basert på dokumentasjon mottatt fra kontrollansvarlig når et søknadspliktig tiltak er utført i samsvar med tillatelsen og øvrige krav etter plan- og bygningslovgivningen. Det er viktig å merke seg at selv om ferdigattest foreligger, gir det ingen garanti for at bygget er oppført i henhold til tillatelsen og gjeldende regelverk, eller at det senere er utført arbeid på bygget som ikke er byggemeldt eller godkjent.

Ferdigattest/brukstillatelse datert: 13.12.2006.

Innhold

Leiligheten består av: Entré, stue/kjøkken/spisetue, 2 soverom, bad/toalettrom, bod.

Det er også en bod i kjeller, samt en på loftet.

Det gjøres særskilt oppmerksom på at bod som er medtatt som BRA-e og i totalt BRA ligger på fellesareal, men disponeres av denne leiligheten. Loftsboden: gulvareal ble målt til ca. 2,9 m². Boden er merket med nr: 309. Grunnet skråtak er ikke arealet i boden måleverdig, dette i henhold til gjeldende måleregler.

Areal

BRA - i: 75 m²

BRA - e: 1 m²

BRA - b: 12 m²

BRA totalt: 88 m²

Bruksareal fordelt på etasje

Kjeller

BRA-e: 1 m² Bod.

3. etasje

BRA-i: 75 m² Entré, stue/kjøkken/spisetue, 2 soverom, bad/toalettrom, bod.

BRA-b: 12 m² Innglasset balkong.

Fra 01.01.24 er det innført nye regler for måling og opplysning av areal på boliger.

De nye arealbegrepene er:

Bruksareal BRA:

BRA-i - Internt bruksareal. Arealet innenfor boenheten.

BRA-e - Eksternt bruksareal. Areal av alle rom utenfor boenheten og som tilhører denne, for eksempel eksterne boder.

BRA-b - Innglasset balkong, altan, terrasser.

Andre arealer:

TBA -Terrasser og åpen altan som er tilknyttet boligen.

ALH - Areal med lav himlingshøyde måles på samme måte som BRA, men man ser bort fra krav til himlingshøyde. Arealet inngår ikke i BRA, men opplyses om sammen med BRA som et tillegg.

GUA – summen av BRA og AHL. Brukes når boligen har gulvareal som ikke er måleverdig på grunn av for eksempel skråtak eller lav himlingshøyde. Arealet oppgis som tilleggsinformasjon til øvrige arealer.

Ikke målbare arealer

Loftsboden - gulvareal ble målt til ca. 2,9 m². Boden er merket med nr: 309. Grunnet skråtak er ikke arealet i boden måleverdig, dette i henhold til gjeldende måleregler.

Fellesarealer og rettigheter til bruk

Det gjøres særskilt oppmerksom på at boden som er medtatt i BRA-e og totalt BRA, ligger på sameiets fellesareal, men disponeres av denne seksjonen. Sameiet kan på et senere tidspunkt omdisponere bruken av dette arealet.

Bygningssakkyndigs

kommentar til arealoppmåling

Entré/gang, 2 soverom, bad/toalett, spisestue/kjøkken/stue og bod.

Utgang fra stue til innglasset balkong. Balkongen ble målt til ca. 11,7 m². Arealet er medtatt i arealoppstillingen under "BRA-b" i gjeldende etasje.

Eier(e) har påvist en stk bod i kjeller og på loft som opplyses å tilhøre seksjonen. Denne boden er medtatt i arealoppstillingen under "BRA-e" i gjeldende etasje.

Loft:

Loftsboden - gulvareal ble målt til ca. 2,9 m². Boden er merket med nr: 309. Grunnet skråtak er ikke arealet i boden måleverdig, dette i henhold til gjeldende målereglar.

Kjeller:

Kjellerbod ble målt til ca. 0,6 m². Boden er ikke merket med nr 309.

Felles garasjeanlegg:

Biloppstillingsplassen ble målt til ca. 12,5 m². Plassen er merket med nr: 11.

Standard

Entré:

Velkommen inn! Det er heisadkomst til leilighetsplan. Det første rommet som møter deg er entreen. Her er det plass til skohylle, knaggrekke eller garderobeskap om ønskelig.

Stue:

Stuen har en funksjonell planløsning med plass til både sofa, sofabord og tv-møblement. Gulvet er belagt med 3-stavs parkett, og vegger og himling har malte overflater. Rommet har naturlig tilknytning til kjøkkenet. Fra stuen er det utgang til innglasset balkong på ca. 11,7

kvm. Her er det plass til utemøbler og planter.

Kjøkken:

Kjøkkenet har en praktisk innredning fra byggeårene med fabrikkklakkerte fronter i glatt utførelse. Benkeplaten er i laminat og har nedfelt oppvaskkum i rustfritt stål. Veggene over benkeplaten er flislagt. Kjøkkenet er utstyrt med komfyr med platetopp, avtrekk over stekesone og frittstående kombiskap for kjøll og frys. Det er montert 1-greps kjøkkenbatteri, og det er opplegg for brannslange under vasken. Komfyrvakt er installert. Det er plass til spisegruppe i tilknytning til kjøkkenet.

Bad:

Badet er flislagt og er fra byggeårene, med en funksjonell planløsning og tidløse materialvalg. Rommet er utstyrt med servant med heldekkende servantplate og underskap med glatte fronter, samt speil med tilhørende lysarmatur montert på vegg. Det er gulvmontert toalett og dusjhjørne med skyvedører, håndholdt dusj og termostatstyrt blandebatteri. Gulvet er belagt med fliser og har plastsluk i dusjsonen. Veggene er flissatte, og himlingen består av en glatt, malt overflate med integrert avtrekk. Badet har også opplegg for vaskemaskin. Fra badet er det direkte adkomst til entré og hovedsoverom.

Soverom:

Leiligheten har to soverom av god størrelse. Begge rommene har plass til seng, garderobeløsning og tilhørende møblement. Rommene fremstår som lyse og funksjonelle, med gode innredningsmuligheter som gjør det enkelt å tilpasse etter behov. Soverommene egner seg godt både som hovedsoverom, barnerom, gjesterom eller kontor.

Lagringsplass:

Det er lagringsplass i innvendig bod med adkomst fra det ene soverommet. Ellers disponerer leiligheten er bod på loft samt bod i kjeller (skapbod på ca. 0,6 kvm).

Overflater

Boligen har overflater bestående av flislagt gulv på bad/

toalettrom, samt 3-stavs parkett i øvrige rom. Veggene er flissatte på badet, og ellers har boligen glatte, malte flater. Himlingene er glatte og malt. Romhøyden i stue/kjøkken er målt til ca. 2,42 m.

Teknisk

- Leiligheten er bygget med mekanisk og naturlig ventilasjon.
- Varmtvannstank på ca. 198l fra 2025 plassert i gangen
- Vannførende rør i plast (rør i rør opplegg), fleksirør og kobber.
- Interne og synlig avløpsrør i plast, ført til felles rørføringer.

Hvitevarer: Følgende hvitevarer medfølger: Kjøleskap og komfyr. Ingen øvrige hvitevarer medfølger.

Innbo og løsøre: Salgsoppgaven inkluderer NEFs standardliste "Oversikt over løsøre og tilbehør", som legges til grunn med mindre annet er spesifisert i salgsoppgaven.

Gjenstander som er nevnt i standardlisten, men som ikke finnes på eiendommen, vil heller ikke følge med i salget. Alt utstyr og installasjoner som medfølger overtas slik de er, uten garanti, med mindre det foreligger en gjeldende garanti fra produsent eller leverandør.

Kjøper aksepterer at det kan forekomme hull og merker etter montering av inventar og utstyr som ikke er en del av overdragelsen.

Eiendommens tilstand

Takstmann: Remi Bjørnstad

Type takst avholdt av takstmann: Tilstandsrapport

Sammendrag selgers egenerklæring: Selgers egenerklærings skjema følger vedlagt salgsoppgaven.

Interessenter oppfordres til å gjennomgå dette nøye.

Følgende opplysninger er spesielt viktig å merke seg:

2. Kjenner du til om det er utført arbeid på bad/våtrom?

Ja, kun av faglært.

Beskrivelse: Skiftet innmat i toalettet.

Arbeid utført: av Strømmen Rørleggerbedrift AS

8. Kjenner du til om det er/har vært f.eks. sprekker i mur, skjeve gulv eller lignende? Ja.

Beskrivelse: Det ble påvist skjevt gulv i stua ved opparbeidelse av tilstandsrapport.

Bebyggelsen

Bebyggelsen rundt Strømsveien 43 består hovedsakelig av blokkbebyggelse og leilighetsbygg, med innslag av noe nærings- og handelsvirksomhet i tilknytning til Strømmen sentrum og Strømmen Storsenter. Området er sentrumsnært og tett utbygd, med korte avstander mellom boliger, servicefunksjoner og kollektivtilbud. Det er også noe variert bebyggelse i form av rekkehus og eneboliger i de omkringliggende områdene.

Byggemåte

I forbindelse med salget er det blitt utført en tilstandsrapport av en kvalifisert bygnings sakkyndig. Rapporten gir en grundig vurdering av boligens tilstand og påpeker eventuelle avvik som ble oppdaget under befaringen. Tilstandsrapporten og selgers egenerklæring er vedlagt salgsoppgaven, og det er viktig at interessenter setter seg grundig inn i disse dokumentene før bud legges inn.

Kjøper anses kjent med opplysninger som kommer tydelig frem i tilstandsrapporten, og det vil ikke være mulig å gjøre slike forhold gjeldende som en mangel. Spesielt forhold som er vurdert med TG2 og TG3 bør vurderes nøye, da de indikerer avvik fra normal slitasje og/eller høy alder, noe som kan innebære behov for

utbedringer. Bygningsdeler som er merket med TGIU er ikke blitt vurdert av takstmannen.

Beskrivelsen av boligen nedenfor er hentet direkte fra tilstandsrapporten:

3-roms borettslagleilighet i 3.Etasje med innglassetbalkong. Beliggende på Strømmen. Boligblokk over 5 etasjer.

Området består av en kombinasjon av trehusbebyggelse og blokkbebyggelse. Bygningen ble tatt i bruk i 1999 med bærende konstruksjoner, etasjeskillere og leilighetsskillende vegger i betong/mur. Yttervegger i betongkonstruksjoner, forblendet med tegelstein. Takkonstruksjonene er utført som en kombinert løsning med valmtak og et flatt parti i midten, oppført med bærende konstruksjoner og tekket med papp eller shingel samt takstein.

Bygningsdeler vurdert med TG2:

Vinduer

- Avvik: Det påpekes at vinduer som er over 20 år gamle og har passert over halvparten av forventet levetid. Likevel oppfylder bygningsdelene tiltenkt funksjon. TG 2 er gitt som en påpekelse da vinduer har høy alder med høyere sannsynlighet for punktering samt noe redusert isoleringsevne sammenlignet med dagens/nye vinduer. Det er registrert normal og forventet bruksslitasje samt klimapåkjønning sett i forhold til bygningsdelens alder, herunder stedvis værslitte karmen og noe malingslipp.
- Tiltak: Utskifting av vinduer kan forventes på sikt og vil være nødvendig for å utbedre avvikene.
- Konsekvens: Eldre vinduer kan gi trekk grunnet utette pakninger, har lav isoleringsevne og kan subbe mot karm ved bruk. Bygningsdelene oppfyller ellers tiltenkt funksjon, men utskiftning må påregnes på sikt.

Dører

- Avvik: Det påpekes at dørene som er over 20 år gamle og har passert halvparten av forventet levetid. Pakningene har ikke like god tetningsevne som nyere

pakninger, og lokal, stedvis trekk kan forekomme.

Tilstandsgrad 2 er gitt som en påpekelse grunnet høy alder, som medfører økt sannsynlighet for punktering av glass og noe redusert isolasjonsevne sammenlignet med dagens standard. Det er registrert normal og forventet bruksslitasje samt klimapåkjønning sett i forhold til bygningsdelens alder, herunder stedvis værslitte karmen og noe malingslipp.

- Tiltak: Utskifting av dører kan forventes på sikt og vil være nødvendig for å utbedre avvikene.
 - Konsekvens: for eldre dører har ofte utette pakninger, lav isoleringsevne og kan subbe mot karm.
- Bygningsdelene oppfyller ellers tiltenkt funksjon, men utskiftning må påregnes på sikt.

Overflater - Gulv

- Avvik: Tilstandsgrad 2 er satt på bakgrunn av at gulvet bærer preg av slitasje, herunder synlig bruksslitasje i form av riss og merker i overflaten, samt registrert ufagmessig skjøting. Slik slitasje er vanlig over tid, og det må påregnes behov for oppussing eller oppgradering ved fremtidig modernisering. Det er også registrert stedvis gulvknirk i boligen.
- Tiltak: Modernisering anbefales etter behov og ut fra hva som vurderes som viktig for kjøper.
- Konsekvens: Begrenset estetisk kvalitet og redusert overflatefinish.

3.etasje: Bad/toalettrom

Overflater Gulv

- Avvik: I henhold til dagens krav skal det være en høydeforskjell på 25 mm mellom topp slukrist og topp membran ved terskel. Om membran ikke er synlig ved terskel, måles høydeforskjellen mellom topp slukrist og topp flis ved terskel (der evt. vann kan renne ut i tilstøtende rom). Fallforholdet både utenfor og i dusjsonen tilfredsstiller ikke fullt ut minimumskravet til fall i henhold til krav. Og det er ikke 15 mm oppkant av tettesjikt ved terskeler. Det ble registrert noe antydning til bom (hulrom) i enkelte fliser, samt stedvis mindre riss i flisfuger. Dette vurderes å ha begrenset betydning i seg selv, så lenge membranen under flisene er intakt.

- Tiltak: Utbedring vurderes som aktuelt ved eventuell modernisering, og bør sees i sammenheng med tiltak på sluk og membran.

- Konsekvens: Avvik i høyde kan medføre at lekkasjevann renner ut av rommet. Fallforholdene kan også føre til at vann ikke ledes effektivt mot sluk, noe som øker risikoen for mindre vannansamlinger på gulvet

3.etasje: Bad/toalettrom

Sluk, membran og tettesjikt

- Avvik: Sluket fremstår som uoversiktlig, da det er tilsomt og klemringen er tildekket. Det er derfor ikke mulig å verifisere om mansjett/tettesjikt er korrekt klemt mellom klemring og sluk. Tettesjiktet (membran) har oversteget mer enn halvparten av den levealder som normalt kan forventes. Tettesjiktet nærmer seg moderniseringsbehov. Det er i praksis lite gjennomførbart å bare bytte tettesjikt. For å oppnå vanntette løsninger og overganger ved sluk, i gulv, rundt rørgjennomføringer og i overgang mellom gulv og vegg må hele rommet moderniseres. Om det i tillegg er eldre slukløsning bør det også påregnes å bytte dette. Det bemerkes at rommet oppfattes som funksjonelt med dagens bruk, men endret bruk med større fuktbelastning enn i dag kan fremprovosere avvik og på den måten fremskynde behovet for modernisering. Det foreligger ikke dokumentasjon på badets oppbygging samt evt. arbeider som er utført etter oppføring. Dette var ikke et krav før 2010. Men for våtrom, spesielt bad, er dokumentasjon på utførte arbeider viktig for å kunne sette riktig tilstandsgrad.

Mangler dokumentasjon, vurderes tilstand ut fra synlige overflater samt alder/elde og slitasje. Dette fordi man ikke kan bekrefte kvalitet, materialvalg og utførelse på underliggende konstruksjoner, som for eksempel membran/tettesjikt.

- Tiltak: Oppgradering av badet vil være naturlig ved eventuell modernisering og må til for å lukke avviket. Det kan være en god løsning for badet å fortsatt benytte dusjkabinett inntil baderommet moderniseres. Dette bidrar til å redusere direkte vannpåkjenning på gulvet og sikrer et kontrollert avløp til sluk. Det ble ikke registrert

unormale fuktindikasjoner ved befarings. Våtrommet fremstår i funksjonell stand, men fremtidig bruksmønster kan påvirke når modernisering bør vurderes. Men membran kan ikke lengre garanteres.

- Konsekvens: Når tettesjiktet har passert over halvparten av forventet levetid, øker risikoen for fuktskader og lekkasjer over tid. Ved endret bruk eller økt fuktbelastning kan eksisterende løsninger svikte, og behovet for full oppgradering av badet kan oppstå tidligere som følge.

3.etasje: Bad/toalettrom

Sanitærutstyr og innredning

- Avvik: Tilstandsgrad 2 er tildelt som følge av at innredningen bærer noe preg av slitasje, herunder svelleskader ved servanten og på fronter, samt at skyvedørene til dusjhjørnet ikke fungerer som tiltenkt. Ellers er det observert normal og forventet bruksslitasje.

- Tiltak: Det anbefales lokale utbedringer av skadde overflater og justering eller reparasjon av skyvedørene i dusjhjørnet. Bør sees i sammenheng med modernisering av badet.

- Konsekvens: Forholdet kan gi redusert brukskvalitet og gradvis videre slitasje på innredningen.

Tekniske installasjoner

Vannledninger

- Avvik: Mer enn halvparten av forventet brukstid er passert på innvendige vannledninger. Det er ikke etablert dreneringshull i inspeksjonsluken i himlingen for å muliggjøre synliggjøring av eventuelt lekkasjevann.

- Tiltak: Det er ikke behov for utbedringstiltak siden anlegget fungerer som tiltenkt, men ut ifra alder kan skader plutselig oppstå på eldre anlegg. Ifm. oppgradering av våtrom og kjøkken vil det være naturlig med utskiftning av rør. Tidspunkt for utskiftning av vannledninger nærmer seg.

- Konsekvens: Konsekvensen kan være økt risiko for lekkasje og vannskade som følge av alder, samt uforutsette kostnader ved svikt.

Tekniske installasjoner

Avløpsrør

- Avvik: Mer enn halvparten av forventet brukstid er passert på innvendige avløpsledninger.
- Tiltak: Det er ikke behov for utbedringstiltak siden anlegget fungerer i dag, men ut ifra alder kan skader plutselig oppstå på eldre anlegg. I forbindelse med oppgradering av våtrom vil det være naturlig med utskiftning av rør. Tidspunkt for utskiftning av eldre avløpsrør nærmer seg.
- Konsekvens: Over tid kan aldrende avløpsrør utvikle svakheter i skjøter eller materialer, noe som øker risikoen for lukt, fukt og i verste fall vannskader

Tekniske installasjoner

Ventilasjon

- Avvik: Bygningen har den ventilasjonen som var vanlig på byggetiden. Ventilasjonsløsningen er enklere enn det som benyttes i dag. Det er ikke etablert eller tilrettelagt for tilluft under dørtersklene, samt kontinuerlig avtrekk. Kapasitet og mengde luftutskiftning er ikke kontrollert da det krever eget utstyr for måle og det hører ikke inn under en nivå 1 undersøkelse.
- Tiltak: Dagens løsning fungerer som tiltenkt, men det må påregnes at denne typen ventilasjon ikke har samme effekt som moderne løsninger med balansert eller mekanisk ventilasjon i alle rom, kontinuerlig avtrekk og tilluft via spalter under alle dører. Endret bruk av boligen kan medføre behov for oppgradering eller tilpasning av ventilasjonsløsningen.
- Konsekvens: Begrenset luftutskiftning kan forekomme, særlig i perioder med lite temperaturskjell mellom ute- og inneluft. Dette kan medføre forhøyet fuktighet, dårligere luftkvalitet og økt risiko for kondens og lukt. Det kan være at borettslag/sameie har egne vedtekter som hindrer montering av mekanisk avtrekk fra rommet, anbefalt tiltak må derfor avklares nærmere med styret i borettslag/sameie før det eventuelt kan gjennomføres.

Bygningsdeler vurdert med TG3:

Etasjeskille/gulv mot grunn

- Avvik: Spisestue: Det ble målt 32 mm planavvik

gjennom hele rommet (TG3). Soverom: Det ble målt 20 mm planavvik gjennom hele rommet (TG2). Det ble registrert stedvis gulvknirk i enkelte rom, fremstod av estetisk karakter. Stedvis mindre skjevheter og knirk i gulv/etasjeskille kan forekomme i andre rom.

- Tiltak: For å lukke avviket må etasjeskillet rettes opp. Tiltaket kan også innebære lokal eller alternativ avretting for å utbedre TG3-forholdet. Utbedring av TG2-forhold kommer i tillegg og inngår ikke i kostnadsestimatet. Slik utbedring kan vurderes ut fra behov og hva som er viktig for kjøper.

- Konsekvens: Etasjeskillet har avvik utover akseptable toleranser. Dette kan gi redusert planhet i gulvet, påvirke videre overflatearbeider og medføre behov for tilpasninger ved montering av innredning og tilslutning mot øvrige bygningsdeler.

Bygningsdeler som ikke har blitt undersøkt (TGIU):

- Ingen

HMS (forhold av betydning for Helse, miljø og sikkerhet):

HMS-punktene i rapporten omhandler forhold knyttet til helse, miljø og sikkerhet, og er ment som informasjons- og opplysningspunkter. Registrering av HMS-avvik innebærer ikke nødvendigvis at det foreligger en påvist mangel eller et konkret problem, men kan være basert på manglende dokumentasjon, målinger eller forhold som ikke lar seg avklare ved visuell befaring. HMS-punktene føres for å gi et helhetlig bilde av boligen og skal ikke forstås som en tilstandsgrad eller teknisk konklusjon, men som veiledende informasjon.

Øvrig informasjon

Adresse

Strømsveien 43, 2010 STRØMMEN

Gnr. 77, bnr. 99, snr. 30, ideell andel 1/1
i Lillestrøm kommune.

Selger

Trond Kåre Sundquist

Sameie

SAMEIET OLAUSSENGÅRDEN

Organisasjonsnummer: 987084332

Olaussengården Sameie/Boligsameie ble stiftet 15.06.2000 og har organisasjonsnummer 987.084.332. Sameiet består av 41 boligseksjoner, fordelt på 1 bygning. I tillegg er det 3 næringsseksjoner. Eiendommen har gnr 77, bnr 99 i Lillestrøm kommune. Forretningsfører er BORI BBL. Revisor er statsautorisert revisor SLM Revisjon AS, Lillestrøm.

Siden forrige ordinære årsmøte har styret avholdt 6 møter og behandlet saker, så som:

- Budsjettering
- Regulering av felleskostnader
- Internkontroll og HMS
- Løpende vedlikehold
- Forsikringskader

Av andre større saker kan nevnes:

- Oppfølging av vannmålere
- Inngått avtale for utbedring/oppussing av takterrasse (Oppstart juni/juli)
- Gelender i kjeller i utgangen mot Fresh fitness (monteres juni/juli)
- Vask av garasje
- Rens/boning av gulv i korridorene
- Skiftet ut hovedbryter for el-billading
- Utført branntiltak
- Planer for årene fremover
- Utbedring av taket over leilighetene i 4. etasje
- Årlig vask av garasje
- Årlig rens/boning av gulv i korridorene

Styret er ikke i en rettslig tvist som kan medføre økonomisk ansvar for sameiet.

Forretningsfører: Bori Bbl

Sameiets forsikringselskap: Fremtind Forsikring AS

Polisenummer fellesforsikring: 32270455

Husdyr: Dyrehold skal godkjennes av styret. Det forutsettes at dyreholdet ikke er sjenanse for naboene eller andre i sameiet. Hvis så er tilfellet, kan styret kreve dyret/dyrene fjernet. Kjæledyr må holdes i bånd på sameiets område. Dersom kjæledyr skulle ødelegge noe på fellesområdet blir dette belastet av eier.

Det er ikke lov å legge ut mat til fugler på balkong, eller felles terrasse. Mat tiltrekker fugler, skadedyr og insekter.

Forkjøpsrett: Ingen forkjøpsrett.

Styregodkjennelse: Styret praktiserer ikke styregodkjennelse.

Det informeres om at ingen kan eie mer enn to boligseksjoner i sameiet, i henhold til eierseksjonsloven § 23. Seksjoner som eies av nærstående eller gjennom et firma regnes også med. I henhold til eierseksjonsloven § 31 er sameierne ansvarlige overfor sameiets kreditorer i forhold til sin sameiebrøk. Ved manglende betaling av fellesutgifter har sameiet legal panterett i den enkelte eierseksjon, begrenset til inntil 2 ganger folketrygdens grunnbeløp.

Regnskap/budsjett/kostnadsøkninger: Megler har kopi av regnskap/budsjett for 2024/2025. Ta kontakt for mer informasjon.

Vedtekter/husordensregler

Sameiets vedtekter og husordensregler følger vedlagt i salgsoppgaven.

Energiklasse

C

Info energiklasse

Se fullstendig energiattest fra selger som vedlegg til salgsoppgave. Megler påtar seg ikke ansvar for informasjonen som fremgår av energiattesten.

Oppvarming

Varmekilde - supplerende elektrisk oppvarming med panelovn(er).

Varmtvann fra bereder (2025) plassert i gangen.

Selger har testet varmekablene etter at tilstandsrapport ble skrevet. Selger informerer at varmekablene på badet ikke fungerer.

Hvis et rom på visningen mangler fast installert oppvarmingskilde, vil ikke dette bli inkludert i handelen.

Nåværende eier har tegnet avtale om Norgespris på strøm, og avtalen har bindingstid til 31.12.2026. Avtalen følger boligen, og må derfor overtas av kjøper.

Norgespris er en ny, statlig ordning, som gir en forutsigbar og fast strømpris på 50 øre per kWh med mva (40 øre uten mva) gjennom året. Norgespris har et forbrukstak på 5 000 kWh per måned for husholdninger og 1 000 kWh for hytter. Når det er tegnet avtale om Norgespris bortfaller eventuell strømstøtte.

Som boligeier må du fortsatt ha en strømvtales med en strømleverandør.

Du kan lese mer om Norgespris blant annet her: <https://www.regjeringen.no/no/tema/energi/strom/sporsmal-og-svar-om-norgespris>

Regulerings og arealplaner

Eiendommen ligger i et uregulert område, men er avsatt til sentrumsformål nåværende i kommuneplanens

arealdel 2023 - 2035, vedtatt 14.06.2023.

Eiendommen grenser til et område som er under "Områdereguleringsplan for Strømmen Øst" med Plan-id: 529. Hensikten med områdereguleringsplanen er å legge til rette for en helhetlig utvikling av Strømmen Øst. Planen skal tydeliggjøre en urban struktur i Strømmens sentrale områder og sikre gode overganger mot den karakteristiske villabebyggelsen som er typisk for Strømmen. Videre skal den legge til rette for sentrumsutvikling; med bolig, forretning, kontor, tjenesteyting, bevertning, veg og park. Det må påregnes byggearbeider og støy i fremtiden.

Eiendommen ligger i følge kart fra kommunen i område med med mulighet for marin leire, hvor muligheten er kategorisert til "stor". En del av tomten samt noe areal ved siden av tomten ligger i et aktsomhetsområde for kvikkleireskred.

Temakart for støysone viser at boligen ligger i gul og rød støysone for veitrafikk.

Kartet for radonaktsomhet viser at boligen ligger i et område med moderat/lav aktsomhetsgrad.

Deler av tomten ligger i aktsomhetsområde for potensielt flomfareområde.

En bygning på eiendommen er SEFRAK-registrert. SEFRAK (Sekretariatet for registrering av faste kulturminner) er et landsomfattende register over eldre bygninger og andre kulturminner. Registreringen innebærer ikke automatisk vern, men kommunen skal vurdere kulturhistorisk verdi før eventuelle riveløyver gis. Endringer på bygningens eksteriør kan kreve godkjenning.

Selger har fått nabovarsel. Nabovarselet gjelder gnr. 77, bnr. 203 (Strømsveien 48).

Beskrivelse av tiltakets art: Eks. eiendom består av en to-etasjes næringsbygg med kjeller, oppført ca. 1965 og senere

bruksendret flere ganger. Det er planlagt å få omsøkt og bruksendret kjeller og 1. etasje slik at de kan nyttes som

ubetjent treningscenter for medlemmer av treningskjeden.

Tinglyste heftelser

Tinglyste heftelser og rettigheter: På eiendommen er det tinglyst følgende heftelser og rettigheter som følger eiendommens matrikkel ved overskjøting til ny hjemmelshaver:

3205/77/99/30:

31.10.1996 - Dokumentnr: 16472 - Festekontrakt - vilkår

Gjelder feste

Festetid: 50 år

Årlig festeavgift: NOK 630 000

Før byggeprosjektet er ferdig i sin helhet, kan festeren hverken fremfeste, bortleie eller overdra festekontrakten uten samtykke fra bortfesteren

Pant for forfalt festeavgift

Med flere bestemmelser

Overført fra: Knr:3205 Gnr:77 Bnr:99 F

Gjelder denne registerenheten med flere

21.08.1918 - Dokumentnr: 16 - Rettigheter iflg. skjøte

Bestemmelse om veg

Overført fra: Knr:3205 Gnr:77 Bnr:99

Gjelder denne registerenheten med flere

04.09.1930 - Dokumentnr: 22 - Elektriske kraftlinjer

Rettighetshaver: Glommen Træsliberi.

Overført fra: Knr:3205 Gnr:77 Bnr:99

Gjelder denne registerenheten med flere

17.10.1956 - Dokumentnr: 4254 - Erklæring/avtale plikt til å fjerne et lagerskur når bygningsrådet eller naboene forlanger det.

Overført fra: Knr:3205 Gnr:77 Bnr:99

Gjelder denne registerenheten med flere

06.11.1956 - Dokumentnr: 4576 - Skjønn

Elektriske kraftlinjer

B 22/56.

Rettighetshaver: AS Glommen Træsliberi.

Overført fra: Knr:3205 Gnr:77 Bnr:99

Gjelder denne registerenheten med flere

22.01.1960 - Dokumentnr: 244 - Erklæring/avtale

Bestemmelse om avståelse av veggrunn

Overført fra: Knr:3205 Gnr:77 Bnr:99

Gjelder denne registerenheten med flere

27.08.1993 - Dokumentnr: 10017 - Skjønn

B-222/91. Gang / sykkelvei.

Overført fra: Knr:3205 Gnr:77 Bnr:99

Gjelder denne registerenheten med flere

31.10.1996 - Dokumentnr: 16472 - Festekontrakt - vilkår

Festetid: 50 år

Årlig festeavgift: NOK 630 000

Før byggeprosjektet er ferdig i sin helhet, kan festeren hverken fremfeste, bortleie eller overdra festekontrakten uten samtykke fra bortfesteren

Pant for forfalt festeavgift

Med flere bestemmelser

Gjelder denne registerenheten med flere

14.09.1998 - Dokumentnr: 14448 - Elektriske kraftlinjer

Bestemmelse om trafostasjon/kiosk

Rettighetshaver

AKERSHUS NETT AS

Med flere bestemmelser

Overført fra: Knr:3205 Gnr:77 Bnr:99

Gjelder denne registerenheten med flere

15.06.2000 - Dokumentnr: 9293 - Erklæring/avtale

Denne seksjon har tilleggsdel - bygning.
Gjelder denne registerenheten med flere

31.07.2014 - Dokumentnr: 636695 - Kjøpekontrakt
Rettighetshaver: Lillestrøm Kommune
Org.nr: 820 710 592
Gjelder denne registerenheten med flere

17.01.1973 - Dokumentnr: 902559 - Sammenslått med
denne matrikkelenhet:
gnr. 77/493.
Overført fra: Knr:3205 Gnr:77 Bnr:99
Gjelder denne registerenheten med flere

06.07.1994 - Dokumentnr: 9487 - Målebrev
Fradeling av gnr. 77 bnr. 1538 fra bl.a. d.e..
Overført fra: Knr:3205 Gnr:77 Bnr:99
Gjelder denne registerenheten med flere

08.07.1994 - Dokumentnr: 9637 - Målebrev
Overført fra: Knr:3205 Gnr:77 Bnr:99
Gjelder denne registerenheten med flere

25.10.1994 - Dokumentnr: 15791 - Målebrev
Overført fra: Knr:3205 Gnr:77 Bnr:99
Gjelder denne registerenheten med flere

25.10.1994 - Dokumentnr: 15791 - Grensejustering
Overført fra: Knr:3205 Gnr:77 Bnr:99
Gjelder denne registerenheten med flere

15.06.2000 - Dokumentnr: 9293 - Seksjonering
Opprettet seksjoner:
Snr: 30
Formål: Bolig

Sameiebrøk: 74/6711
Bestemmelser om tilleggsdel, se under servitutter.
Gjelder seksjon nr. 1 - 44

Reseksjonering
Bestemmelse om tilleggsdel
Parkeringsplass nr. 21 tillegges snr. 28 som tilleggsdel
Parkeringsplass nr. 22 tillegges snr. 29 som tilleggsdel
Parkeringsplass nr. 23 tillegges snr. 31 som tilleggsdel
Parkeringsplass nr. 24 tillegges snr. 26 som tilleggsdel
Parkeringsplass nr. 25 tillegges snr. 4 som tilleggsdel

20.02.2003 - Dokumentnr: 2778 - Grensejustering
Gjelder denne registerenheten med flere

01.01.2020 - Dokumentnr: 482598 - Omnummerering
ved kommuneendring
Tidligere: Knr:0231 Gnr:77 Bnr:99 Snr:30

01.01.2024 - Dokumentnr: 158133 - Omnummerering ved
kommuneendring
Tidligere: Knr:3030 Gnr:77 Bnr:99 Snr:30

Legalpant: Kommunen har legalpant som sikkerhet for
betaling av kommunale avgifter og eventuell
eiendomsskatt. De øvrige seksjonseierne i sameiet har
legalpant på inntil 2G som sikkerhet for krav knyttet til
sameieforholdet, som felleskostnader. Legalpant er pant
som ikke vises i grunnboksutskriften, og har prioritet
foran tinglyste lån, for eksempel banklån på seksjonen.
Legalpant til kommunen har høyere prioritet enn
legalpant til sameiet.

Vei, vann og avløp

Eiendommen har tilknytning til offentlig vann.
Eiendommen har tilknytning til offentlig avløp.
Stikkledningene fra eiendommen og ut til det kommunale
nettet er private, og vedlikeholdsansvaret for disse

påhviler sameiet.

Adkomst til eiendommen skjer via offentlig vei.

Utleie

Adgang til utleie: Boligen kan leies ut i henhold til gjeldende lovverk. I samsvar med sameiets vedtekter og husordensregler skal utleie meddeles styret og forretningsfører for registrering. Gebyr til forretningsfører belastes eier av seksjonen pr. utleie.

Korttidsutleie er tillatt i opptil 90 døgn per år, jf. eierseksjonsloven § 24. Denne grensen kan justeres i vedtektene, men må settes mellom 60 og 120 døgn. I Korttidsutleie refererer til utleie i inntil 30 døgn sammenhengende.

Ved utleie skal dette registreres hos forretningsfører. Gebyr belastes eier av seksjonen pr utleie.

Radonmåling

Selger har ikke utført radonmåling. Det er ikke krav om dette med mindre boligen er helt eller delvis utleid.

Diverse

Det informeres om at ingen kan eie mer enn to boligseksjoner i sameiet, i henhold til eierseksjonsloven § 23. Seksjoner som eies av nærstående eller gjennom et firma regnes også med.

I henhold til eierseksjonsloven § 31 er sameierne ansvarlige overfor sameiets kreditorer i forhold til sin sameiebrøk. Ved manglende betaling av fellesutgifter har sameiet legal panterett i den enkelte eierseksjon, begrenset til inntil 2 ganger folketrygdens grunnbeløp.

Kjøper og selger er forpliktet til å signere den standard kjøpekontrakten utarbeidet av Emera som en del av eiendomshandleren. Kjøpekontrakten kan gjennomgås hos eiendomsmegler før budet legges inn. Kontakt

eiendomsmegler for eventuelle spørsmål.

Selger leverer eiendommen i ryddig og rengjort stand.

Kontraks- grunnlag

Overtakelse

Tidspunkt for overtakelse avtales mellom kjøper og selger.

Forsikring

Boligselgerforsikring: Selger har tegnet boligselgerforsikring som dekker selgers ansvar etter avhendingsloven begrenset oppad kr. 20 000 000,-. Egenerklæringsskjema er vedlagt salgsoppgaven og interessenter oppfordres til å gjennomgå denne før bud inngis.

Boligkjøperforsikring: Kjøper har anledning til å tegne boligkjøperforsikring. Vedlagt i salgsoppgaven følger informasjon om Boligkjøperforsikring fra Söderberg & Partners. Boligkjøperforsikring er en rettshjelpsforsikring som gir trygghet og profesjonell juridisk hjelp dersom det oppdages uventede feil eller mangler ved boligen de neste fem årene. Les mer om Boligkjøperforsikring i vedlagte materiell eller på <https://www.soderbergpartners.no/eiendom/boligkjoper/>

Lovanvendelse

Regelverk og generelle opplysninger
Boligen selges med det inventar og utstyr som i henhold til gjeldende lover, forskrifter eller offentlige pålegg skal følge med eiendommen, jf. avhendingsloven § 3-4. Fastmonterte eller spesialtilpassede installasjoner og innredning som anses som varig tilknyttet boligen, følger normalt med i handelen, med mindre det foreligger en særskilt avtale mellom partene om noe annet, jf.

avhendingsloven § 3-5.

En standard tilbehørsliste utarbeidet av Norges Eiendomsmeglerforbund (NEF) følger salgsoppgaven, og gjelder som utgangspunkt for hva som inkluderes i salget – med mindre avvik er tydelig avtalt mellom kjøper og selger.

Om informasjonsgrunnlaget

Opplysninger om boligens størrelse og utforming, både innvendig og utvendig, bygger på informasjon hentet fra vedlagte tilstands- og boligsalgsrapport. Innholdet i salgsoppgaven er basert på selgers informasjon, fagkyndig vurdering, samt opplysninger fra offentlige registre som kommunen og Kartverket. Det er viktig at kjøper setter seg grundig inn i alle salgsdokumentene, herunder salgsoppgave, tilstandsrapport og selgers egenerklæring. Kjøper anses for å være kjent med forhold som er tydelig beskrevet i salgsdokumentene, slike forhold kan ikke senere gjøres gjeldende som en mangel ved boligen. Dette gjelder uavhengig av om dokumentene er lest.

Det kan være forskjell mellom boligens faktiske bruk av rom og det som er godkjent av myndighetene. Alle interessenter anbefales derfor å undersøke eiendommen nøye, gjerne sammen med fagperson, før bud gis. Dersom kjøper velger å kjøpe uten å ha sett eiendommen, kan det ikke etter overtakelse reklameres på forhold som burde ha vært oppdaget ved en ordinær gjennomgang.

Dersom det oppstår behov for ytterligere avklaringer, oppfordres interessenter til å kontakte eiendomsmegler eller egne rådgivere før de gir bud.

Slitasje og bruk

Det må også forventes at eiendommer som har vært i bruk, vil kunne ha tegn til slitasje og eventuelle skader. Slik normal bruksslitasje og behov for vedlikehold må kjøper påregne, og dette vil normalt ikke gi grunnlag for reklamasjon eller prisavslag.

Avtalerettslig

Partenes rettigheter og plikter reguleres av avtalen mellom partene, og all tilgjengelig dokumentasjon som forelå for kjøper før handelen ble inngått. I tillegg gjelder avhendingsloven. Det gjelder ulike avtalevilkår avhengig av om kjøper er forbrukerkjøper eller ikke, og dette er nærmere forklart nedenfor.

Budgivning og selgers vurdering

På grunn av ulike ansvarsforhold kan selger velge å prioritere bud fra ikke-forbrukere, selv om budet er lavere enn et forbrukerbud. Når kjøper ikke er forbruker, kan selges ansvar begrenses ettersom boligen selges «som den er», noe som kan være av verdi for selger. Det understrekes at selger står fritt til å velge hvilket bud som aksepteres, og er ikke forpliktet til å velge det høyeste.

Alle budgivere må ved inngivelse av bud opplyse om de opptrer som forbruker eller som næringsdrivende/person som handler hovedsakelig som ledd i næringsvirksomhet. Det vil opplyses hvis konkurrerende bud kommer fra en ikke-forbruker.

Forbrukerkjøp – definisjon og vilkår:

Et forbrukerkjøp foreligger når en fysisk person kjøper eiendom uten at formålet hovedsakelig er knyttet til næringsvirksomhet.

En eiendom anses å ha en mangel dersom den ikke oppfyller kravene som følger av avtalen, eller ved brudd på bestemmelser i avhendingsloven §§ 3-2 til 3-8. Det samme gjelder hvis eiendommen ikke samsvarer med det som med rimelighet kunne forventes ut fra blant annet alder, type og synlig tilstand – eller hvis det er tilbakeholdt, eller gitt feilaktige opplysninger, og dette har påvirket avtalen.

Dersom det er avvik mellom oppgitt og faktisk innvendig areal på minst 2 % og samtidig minst 1 kvadratmeter, kan dette utløse rett til kompensasjon etter § 3-3 i avhendingsloven.

Ved beregning av krav om prisavslag eller erstatning må kjøper selv dekke kostnader med inntil kr 10 000 (som en egenandel).

Ikke-forbruker – definisjon og vilkår:

Dersom kjøper er en juridisk enhet, eller en fysisk person som handler i næringsssammenheng, regnes kjøpet ikke som et forbrukerkjøp.

Ved slike kjøp selges eiendommen «som den er», og selgers ansvar er begrenset til det som følger direkte av avtalen, jf. avhendingsloven § 3-9. I disse tilfellene fravikes § 3-3 andre ledd, og eventuelle arealavvik vurderes etter § 3-8.

Kjøperens plikt til å foreta grundige undersøkelser gjelder også fullt ut for kjøpere som ikke omfattes av forbrukerdefinisjonen.

Budgivning

Bud kan legges inn på nettannonsen på "gi bud" knappen eller via hjemmesiden. Ved elektronisk budgivning kan bud legges inn trygt og enkelt med bank-ID.

Eiendomsmegler kan også kontaktes for tilsendelse av budkjema, og budskjema finnes også i salgsoppgaven.

Alle bud skal inngi skriftlig til eiendomsmegler. Kravet til skriftlighet gjelder også ved forhøyelse av bud, motbud og selgers aksept eller avslag. Før et bud kan formidles til selger må megler innhente gyldig legitimasjon og signatur fra budgiver. Kravet til legitimasjon og signatur er oppfylt dersom budgiver bruker e-signatur som f.eks. bankID. Etter det første budet er inngitt, kan budgiver inngi bud pr e-post eller pr SMS til megler.

Hvis budgiver skal by på eiendommen i henhold til en kjøpsfullmakt må megler kontaktes og fullmakten oversendes før budgivning.

Et bud bør inneholde eiendommens adresse (eventuelt

gnr/bnr), kjøpesum, budgivers kontaktinformasjon, finansieringsplan, akseptfrist, overtakelsesdato og eventuelle forbehold som for eksempel usikker finansiering, salg av nåværende bolig ol. Normalt vil ikke et bud med forbehold bli akseptert før forbeholdet er avklart. Konferer gjerne med megler før bud avgis.

Bud som har forbehold om konfidensialitet ("hemmelige bud") vil ikke bli formidlet til selger. Alle interessenter oppfordres til å inngi bud via eiendomsmegler.

Megler skal legge til rette for en forsvarlig avvikling av budrunden. I forbrukerforhold (dvs. der selger er forbruker) skal megleren ikke formidle bud med kortere akseptfrist enn til kl. 12.00 første virkedag etter siste annonserte visning. Senere bud må ha en akseptfrist som er lang nok til at budet og eventuelle forbehold kan videreformidles til alle involverte parter slik at disse får tid til å områ seg, jf. forskrift om eiendomsmegling § 6-3. Akseptfrist bør derfor være på minimum 30 minutter, og budforhøyelser bør skje senest 10 minutter før fristens utløp. Dersom bud inngis med en frist som åpenbart er for kort til at megleren kan avvike budrunden på en forsvarlig måte, vil megler fraråde budet.

Eiendomsmegler skal så snart som mulig bekrefte skriftlig overfor budgivere at budene deres er mottatt, og vil uoppfordret gi sin vurdering av det enkelte bud overfor selgeren.

Etter at handel har kommet i stand, eller dersom en budrunde avsluttes uten at handel er kommet i stand, kan en budgiver kreve kopi av budjournalen i anonymisert form. Kopi av budjournal gis til kjøper og selger uten ugrunnet opphold etter at handel er kommet i stand.

Hvis budgiver ønsker å være anonym, kan bud fremmes via en fullmektig.

For mer informasjon om budgivningsprosessen, se «Forbrukerinformasjon om budgivning», som er vedlagt

salgsoppgaven, eller ta kontakt med megler.

Betalingsbetingelser

Hele oppgjøret må betales samlet fra en norsk bankkonto. Overføringer fra utlandet aksepteres kun unntaksvis, og kun dersom dette er forhåndsavtalt med megler i forbindelse med aksept av budet.

Hvitvasking

Eiendomsmeglere er underlagt lov om hvitvasking, og er blant annet forpliktet til å gjennomføre kundetiltak av både selger og kjøper.

Hvis kjøper ikke bidrar til at megler får gjennomført kundetiltak og dette fører til at avtalen ikke kan gjennomføres eller blir forsinket, er dette et mislighold fra kjøpers side. Et vesentlig mislighold kan gi selger rett til å heve avtalen og til å gjennomføre deknings salg for kjøpers regning.

Dersom selger ikke bidrar til at megler får gjennomført løpende kundetiltak underveis i oppdraget, må eiendomsmegler stanse gjennomføringen av transaksjonen. Selger vil i et slikt tilfelle ha misligholdt sine forpliktelser, og kjøper vil kunne ha et krav mot selger etter avhendingsloven.

Hvis kundetiltak ikke lar seg gjennomføre, vil Emera eiendomsmegling ikke kunne bistå med handelen eller foreta oppgjør.

Personopplysningsloven

Personopplysninger blir behandlet i samsvar med personopplysningsloven. Se www.emera.no for vår personvernerklæring.

Meglernes vederlag

Provisjon ved salg til prisantydning: kr 60 738,23
 Eiendomsregisteret og e-signeringer kr 1 800,00
 Markedspakke inkl. foto, plantegning, stor annonse på FINN.no, 7 dager ukens bolig, Emera digital (digital markedsføring), mm kr 23 500,00
 Oppgjørshonorar inkl. factoring kr 9 900,00
 Tilretteleggingshonorar kr 17 900,00
 Visnings-/overtagelseshonorar pr. stk. (privatvisninger mellom 8-16 er gratis) kr 3 200,00

Eierskiftegebyr kr 6 725,00

Utlegg:

Selger dekker utlegg i henhold til oppdragsavtalen. Disse er estimert til ca. kr 9 870,00, og omfatter vanligvis innhenting av informasjon fra kommunen, eventuell forretningsfører, samt kopi av tinglyste dokumenter. Total kostnad ved salg til prisantydning: kr 126 908,23
 Dette inkluderer både vederlag og stipulerte utlegg.

Ved avbrutt oppdrag:

Dersom oppdraget sies opp eller utløper uten at salget gjennomføres, har megler krav på rimelig vederlag for medgått tid og for utført arbeid. Dette omfatter blant annet vederlag knyttet til tilrettelegging, markedsføring og eventuelle avholdte visninger, samt påløpte utlegg. Timepris ved slik beregning er kr 3500.

Oppdragsansvarlig

Gina Cecilie Løkker Granli
 Eiendomsmegler | Partner
gina.granli@emera.no
 Tlf: 992 74 052

Eirik Blix
 Eiendomsmegler | Partner
eirik.blix@emera.no
 Tlf: 467 65 086

Ansvarlig megler

Gina Cecilie Løkker Granli
Eiendomsmegler | Partner
gina.granli@emera.no
Tlf: 992 74 052

Meglerforetaket

Meglerhuset Romerike AS
Organisasjonsnummer 936357660
Trondheimsvegen - Kløfta 59 , 2040 KLØFTA
Tlf: 638 40 001

Salgsoppgavedato

19.04.2026

Samarbeidspartnere og

tilknyttede foretak

Emera Norge AS og eiendomsmeglingsforetakene som er tilknyttet Emera har samarbeid med forskjellige foretak som tilbyr forbrukerne produkter eller tjenester i forbindelse med et salgsoppdrag. Våre samarbeidspartene er:

Søderberg & Partners AS - formidler av boligselger- og boligkjøperforsikring

Overo AS - leverandør av digitale oppgjørsskjemaer og overtakelsesprotokoller som også inneholder tilbud til forbruker om tilpassede strøm-, internett - og alarmtjenester

Hvilke produkter/tjenester kjøper og selger får i forbindelse med oppdraget, kan variere ut fra hvor i landet eiendommen ligger.

STRØMSVEIEN 43

VEDLEGG

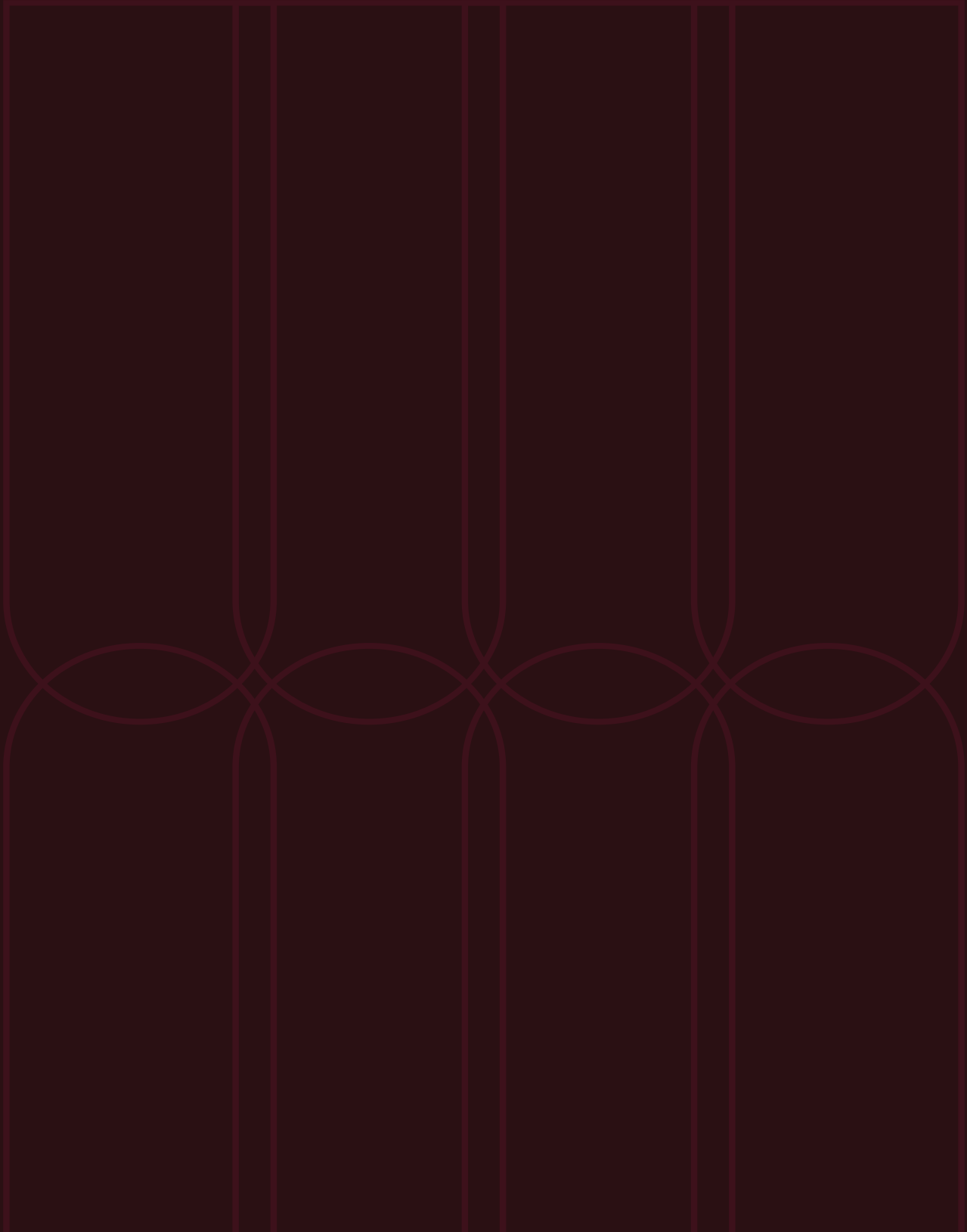

EGENERKLÆRINGSSKJEMA

Til orientering vil dette skjema være en del av salgsoppgaven

Meglerfirma	
EMERA Lillestrøm	
Oppdragsnr.	
04260092	
Selger 1 navn	
Tore Ahlsen	
Gateadresse	
Strømsveien 43	
Poststed	Postnr
STRØMMEN	2010
Er det dødsbo?	
<input checked="" type="checkbox"/> Nei <input type="checkbox"/> Ja	
Avdødes navn	
Er det salg ved fullmakt?	
<input type="checkbox"/> Nei <input checked="" type="checkbox"/> Ja	
Hjemmelshavers navn	
Trond Kåre Sundquist	
Har du kjennskap til eiendommen?	
<input type="checkbox"/> Nei <input checked="" type="checkbox"/> Ja	
Når kjøpte du boligen?	
År	2000
Hvor lenge har du eid boligen?	
Antall år	25
Antall måneder	11
Har du bodd i boligen siste 12 måneder?	
<input type="checkbox"/> Nei <input checked="" type="checkbox"/> Ja	
I hvilket forsikringsselskap har du tegnet villa/husforsikring?	
Forsikringsselskap	
Polise/avtalnr.	

Document reference: 04260092

Spørsmål for alle typer eiendommer

- 1 Kjenner du til om det er/har vært feil tilknyttet våtrommene, f.eks. sprekker, lekkasje, råte, lukt eller soppkader?
- Nei Ja

Initialer selger: TA

1

2 Kjenner du til om det er utført arbeid på bad/våtrom?

Svar

Ja, kun av faglært

Beskrivelse

Skiftet innmat i toalettet.

Arbeid utført av

Strømmen Rørleggerbedrift AS

2.1 Ble tettesjikt/membran/sluk oppgradert/fornyhet?

Nei Ja

2.2 Er arbeidet byggemeldt?

Nei Ja

3 Kjenner du til om det er/har vært tilbakeslag av avløpsvann i sluk eller lignende?

Nei Ja

4 Kjenner du til feil eller om har vært utført arbeid/kontroll på vann/avløp?

Svar

Nei

5 Kjenner du til om det er/har vært problemer med drenering, fuktinnslag, øvrig fukt eller fuktmerker i underetasje/kjeller?

Nei Ja

6 Kjenner du til om det er/har vært utettheter i terrasse/garasje/tak/fasade?

Nei Ja

7 Kjenner du til om det er/har vært problemer med ildsted/skorstein/pipe f.eks. dårlig trekk, sprekker, pålegg, fyringsforbud eller lignende?

Nei Ja

8 Kjenner du til om det er/har vært f.eks. sprekker i mur, skjeve gulv eller lignende?

Nei Ja

Beskrivelse

Det ble påvist skjevt gulv i stua ved opparbeidelse av tilstandsrapport.

9 Kjenner du til om det er/har vært sopp/råteskader/insekter/skadedyr på eiendommen som rotter, mus, maur eller lignende?

Nei Ja

10 Kjenner du til om det er/har vært skjeggkre i boligen?

Nei Ja

11 Kjenner du til om det er/har vært utført arbeid på el-anlegget eller andre installasjoner (f.eks. oljetank, sentralfyr, ventilasjon)?

Svar

Nei

12 Kjenner du til om det er utført kontroll av el-anlegget og/eller andre installasjoner (f.eks. oljetank, sentralfyr, ventilasjon)?

Nei Ja

13 Har du ladeanlegg/ladeboks for elbil i dag?

Nei Ja

14 Kjenner du til om ufaglærte har utført arbeid som normalt bør utføres av faglærte, utover det som er nevnt tidligere (f.eks. drenering, murerarbeid, tømmerarbeid etc)?

Nei Ja

15 Er det nedgravd oljetank på eiendommen?

Nei Ja

16 Kjenner du til om det har vært utført arbeid på terrasse/garasje/tak/fasade?

Svar

Nei

17 Selges eiendommen med utleiedel, leilighet, hybel eller tilsvarende?

Nei Ja

Initialer selger: TA

2

Document reference: 04260092

- 18 Kjenner du til om det er innredet/bruksendret/bygget ut i kjeller eller loft eller andre deler av boligen?
 Nei Ja
- 19 Kjenner du til forslag eller vedtatte reguleringsplaner, andre planer, nabovarsel eller offentlige vedtak som kan medføre endringer i bruken av eiendommen eller av dens omgivelser?
 Nei Ja
- 20 Kjenner du til om det foreligger påbud/heftelser/krav/manglende tillatelser vedrørende eiendommen?
 Nei Ja
- 21 Er det foretatt radonmåling?
 Nei Ja
- 22 Kjenner du til manglende brukstillatelse eller ferdigattest?
 Nei Ja
- 23 Kjenner du til om det foreligger skaderapporter/ tilstandsvurderinger eller utførte målinger?
 Nei Ja
- 24 Er det andre forhold av betydning ved eiendommen som kan være relevant for kjøper å vite om (f.eks. rasfare, tinglyste forhold eller private avtaler)?
 Nei Ja

Spørsmål for bolig i sameie/borettslag/boligsjeselskap:

- 25 Kjenner du til om sameiet/laget/selskapet er involvert i tvister av noe slag?
 Nei Ja
- 26 Kjenner du til vedtak/forslag til vedtak om forhold vedr. eiendommen som kan medføre økte felleskostnader/økt fellesgjeld?
 Nei Ja
- 27 Kjenner du til om det er/har vært sopp/råteskader/insekter/skadedyr i sameiet/laget/selskapet (fellesareal eller i andre boliger) som rotter, mus, maur eller lignende?
 Nei Ja
- 28 Kjenner du til om det er/har vært skjeggkre i sameiet/laget/selskapet (fellesareal eller i andre boliger)?
 Nei Ja

Tilleggskommentar

Jeg bekrefter at opplysningene er gitt etter beste skjønn. Jeg er kjent med at dersom jeg har gitt ufullstendige, uriktige eller misvisende opplysninger om eiendommen, vil forsikringselskapet kunne søke hel eller delvis regress for sine utbetalinger eller redusere sitt ansvar helt eller delvis, jfr. vilkår for boligselgerforsikring punkt 7.1 og forsikringsavtaleloven kapittel 4.

Jeg er orientert om mitt mulige ansvar som selger etter avhendingsloven, eventuelt etter kjøpsloven (aksjeboliger), og om forsikringsgiver sitt boligselgerforsikringstilbud.

Jeg er klar over at avtale om forsikring er bindende. Jeg er også klar over at premietilbudet først kan påberopes når boligen er solgt (budaksept). Premietilbudet som er gitt av megler er bindende for forsikringsgiver i 6 – seks – måneder fra oppdragsinngåelse med megler.

Etter dette vil premien og forsikringsvilkårene kunne justeres. Når premietilbudet ikke lenger er bindende for forsikringselskapet må egenerklæringskjemaet signeres på nytt og eventuelle endringer påføres. Det vil da være forsikringspremien og forsikringsvilkårene på ny signeringsdato som legges til grunn.

Det kan ikke tegnes boligselgerforsikring ved følgende salg:

- mellom ektefeller eller slektninger i rett oppstigende eller nedstigenede linje, søsken, eller
- mellom personer som bor eller har bodd på boligeiendommen og/eller
- når salget skjer som ledd i sikredes næringsvirksomhet/er en næringsseiendom
- etter at boligeiendommen er lagt ut for salg.
- ved salg av helårs- og fritidsbolig er det krav til at det foreligger tilstandsrapport i henhold til Forskrift til avhendingslova (tryggere bolighandel).

Forsikringselskapet kan ved skriftlig samtykke akseptere tegning av forsikring også i ovennevnte tilfeller.

Dersom forsikringselskapet ikke har gitt skriftlig samtykke, kan erstatningen bortfalle.

Ved oppgjørsoppdrag trer forsikringen i kraft når kontrakten er signert av begge parter, begrenset til siste 12 måneder før overtakelse.

Forøvrig oppfordrer selger potensielle kjøpere til å undersøke eiendommen grundig, jf avhendingsloven § 3-10 og kjøpsloven § 20 (aksjeboliger).

Gyldig forsikring forutsetter at det for helårs- og fritidsbolig foreligger tilstandsrapport som er i henhold til Forskrift til avhendingslova (tryggere bolighandel).

- Jeg ønsker boligselgerforsikring, og bekrefter å ha mottatt og lest forsikringsvilkårene og informasjonsbrosjyre til selger i forbindelse med kjøp av boligselgerforsikring. Forsikringen trer i kraft på det tidspunkt det foreligger en budaksept mellom partene, begrenset til tolv måneder før overtakelse. Ved oppgjørsoppdrag trer forsikringen i kraft når kontrakten er signert av begge parter, begrenset til siste 12 måneder før overtakelse. Jeg bekrefter med dette at eiendommen ikke er en næringsseiendom, at den ikke selges som ledd i næringsvirksomhet eller mellom ektefeller eller slektninger i rett oppstigende eller nedstigende linje, søsken, eller mellom personer som bor eller har bodd på boligeiendommen. Gyldig forsikring forutsetter at det for helårs- og fritidsbolig foreligger tilstandsrapport som er i henhold til Forskrift til avhendingslova (tryggere bolighandel). Forsikringen er ugyldig dersom den tegnes i strid med forsikringsvilkårene. Jeg er innforstått med at eiendomsmegleren ikke har fullmakt til å gjøre unntak fra ovennevnte begrensninger. Jeg er oppmerksom på at 8% av total forsikringspremie er honorar til Söderberg & Partners.
- Jeg ønsker ikke boligselgerforsikring, men megler har tilbudt meg å kjøpe slik forsikring.
- Jeg kan ikke kjøpe boligselgerforsikring ihht vilkår.

NAME OF SIGNER	IDENTIFIER	TIME	ELECTRONIC ID
Tore Ahlsen	453174df954e61453b0c6 a6662df3cbe73df034d	07.04.2026 19:41:27 UTC	Signer authenticated by One time code

Document reference: 04260092

- This is a PDF document digitally signed by IN Groupe's E-Signing service.
- The document's integrity is protected by signing and sealing the contents with a certificate issued to IN Groupe by a third party. Validating the signature confirms that the contents have not been modified since the time of signing.
- For more information about document formats, see <https://doc.ingroupe.com/developer>

Tilstandsrapport



 3-ROMS LEILIGHET I 3. ETASJE MED
INNGLASSET BALKONG

 Strømsveien 43, 2010 STRØMMEN

 LILLESTRØM kommune

gnr. 77, bnr. 99, snr. 30

Sum areal alle bygg: BRA: 88 m² BRA-i: 75 m²



Befaringsdato: 24.03.2026

Rapportdato: 08.04.2026

Oppdragsnr.: 22179-26078

Eiendomsverdi ref nr: RR5754

Foretak: Taksator AS

Takstingeniør: Remi Bjørnstad



Rapporten kan brukes i inntil ett år etter befaringsdato, og kan ikke gjenbrukes ved flere boligsalg i denne perioden. Skjer det endringer, oppstår skader også videre på boligen, bør du som selger be om oppdatert rapport.

Taksator AS

Taksator AS er et godt etablert og uavhengig takseringsselskap som har levert takstrapper, tilstandsrapporter og rådgivningstjenester siden 1986.

Vi har en solid posisjon blant Stor-Oslos ledende takseringsfirmaer og har bred kompetanse med ansatte som har bakgrunn som tømrere, rørleggere og ingeniører med høy byggeteknisk kompetanse.

Vi har lang erfaring med oppdrag av varierende størrelse for private kunder, eiendomsmeglere, og offentlige etater.

Parallelt med dette har vi vektlagt arbeid med teknisk og økonomisk oppfølging av bygg under oppføring.

Vi påtar oss også arbeider av fremdriftsmessige karakter og for byggelånoppfølging.

Alt vårt arbeid er tuftet på ideen om å levere gode og utfyllende rapporter basert på kunnskap, god arbeidsmetodikk, riktige verktøy og faglig skjønn – med profesjonell integritet i behold.

Se vår hjemmeside for øvrig informasjon: www.taksator.no.

Rapportansvarlig



Remi Bjørnstad

Uavhengig Takstingeniør

rb@taksator.no

900 60 067



Dette trenger du å vite om tilstandsrapporten



Hva er en tilstandsrapport?

En tilstandsrapport beskriver synlige skader/avvik eller tegn på skader/avvik på boligen. Rapporten fremhever vanligvis ikke positive egenskaper ved boligen.



Hva vurderer en bygningssakkyndig?

Den bygningssakkyndige vurderer boligen ut fra hva man kan forvente av en bygning av samme alder og type. Vurderingen gjøres som regel mot hvordan det var vanlig å bygge og regler som gjaldt da boligen ble oppført (søknadstidspunktet). Forhold som er vanlige for bygningens alder, slik som slitasje etter normal bruk regnes ikke som avvik.



Hva inneholder tilstandsrapporten?

Den bygningssakkyndige undersøker rom og bygningsdeler slik det kommer frem av [Forskrift til avhendingsloven](#). Tilstandsrapporten inneholder bare avvik som den bygningssakkyndige kan se eller kontrollere med enkle hjelpemidler. Det gjøres ikke nærmere undersøkelser slik som åpning av vegger eller andre bygningsdeler. I vegg mot våtrom og rom under terreng kan det borres et hull for å gjøre enkle undersøkelser slik som fuktsøk.

Når du kjøper en brukt bolig

Når du kjøper en brukt bolig, er det viktig å være oppmerksom på at dette ikke kan sammenlignes med å kjøpe en ny bolig. Måten boligen ble bygget på kan være annerledes enn i dag. Bygninger svekkes over tid, og utsettes for slitasje blant annet på grunn av bruk og vær og vind. Mange boliger fornyes helt eller delvis, noen i flere omganger, eller det oppføres tilbygg. Særlig for boliger som er pusset opp eller endret, er det viktig å merke seg at fornyelse av overflater ikke nødvendigvis betyr at bygningsdeler under er forbedret.

Vurdering mot byggeregler

Den bygningssakkyndige vil vurdere boligen mot hvordan det var vanlig å bygge og regler som gjaldt på søknadstidspunktet. Den bygningssakkyndige ser etter avvik som har betydning for og som reduserer boligens funksjon og verdi, og som kommer frem av Forskrift til avhendingslova.

Tilstandsrapporten beskriver ikke hele boligen

BYGNINGSSAKKYNDIGE SER FOR EKSEMPEL IKKE PÅ

- vanlig slitasje og normal vedlikeholdstilstand
- bagatellmessige forhold som ikke påvirker bygningens bruk eller verdi vesentlig
- etasjeskillere
- tilleggsbygg slik som garasje, bod, anneks, naust og så videre
- utvendige trapper
- støttemurer
- skjulte installasjoner
- installasjoner utenfor bygningen
- full funksjonstesting av el- og VVS-installasjoner
- geologiske forhold og bygningens plassering på grunn
- bygningens planløsning
- bygningens innredning
- løsøre slik som hvitevarer
- utendørs svømmebasseng og pumpeanlegg
- bygningens estetikk og arkitektur
- bygningens lovlighet (bortsett fra bruksendringer, brannceller og forhold som åpenbart kan påvirke helse, miljø og sikkerhet)
- fellesarealer (med mindre boligeier har vedlikeholdsplikt for fellesarealer og dette er kjent for bygningssakkyndig, eller fellesarealet har en særlig tilknytning til boligen).

© iVerdi 2023

Malen til denne rapporten, inkludert standardtekstene fra Verdi er vernet etter åndsverkloven og kan kun benyttes av av kunder hos iVerdi. For andre aktører er eksemplarframstilling av malen og standardtekster, som utskrift og annen kopiering til bruk som grunnlag for tilsvarende rapporter, bare tillatt når det er hjemlet i lov (kopiering til privat bruk, sitat o.l.) eller avtale med iVerdi (<https://iverdi.no/>).

Utnyttelse i strid med lov eller avtale kan medføre erstatnings- og straffeansvar.

Dette trenger du å vite om tilstandsrapporten

Tilstanden vurderes med ulike tilstandsgrader

Tilstanden gir uttrykk for en gitt forventet tilstand, blant annet vurdert ut fra alder og normal bruk. Ved Tilstandsgrad 0 (TG0) og Tilstandsgrad 1 (TG1) gir den bygningsakkyndige normalt ingen begrunnelse for valg av tilstandsgrad. Grunnen er at bygningen eller bygningsdelen da bare har normal slitasje. Ved skjulte konstruksjoner kan alder alene avgjøre tilstandsgrad. Når bygningsakkyndige anbefaler tiltak, for eksempel utbedringer, må brukeren av rapporten vurdere om tiltakene er nødvendige og lønnsomme.

Når den bygningsakkyndige velger tilstandsgrad, baseres vurderingen på faste kriterier som følger av gjeldende bransjestandard for Teknisk tilstandsanalyse ved omsetning av bolig og Forskrift til avhendingslova.



TILSTANDSGRAD 0, TG0: INGEN AVVIK

Bygningsdelen skal være tilnærmet ny, ikke vise tegn på slitasje og det skal være lagt frem dokumentasjon på faglig god utførelse. Det er ingen merknader til delen.



TILSTANDSGRAD 1, TG1: MINDRE AVVIK

Bygningsdelen skal bare ha normal slitasje, og straktiltak skal ikke anses som nødvendig. Graden kan også brukes når delen er ny, men der dokumentasjon på faglig god utførelse mangler.



TILSTANDSGRAD 2, TG2: VESENTLIGE AVVIK OG MINDRE AVVIK SOM ETTER NS 3600 GIR TG 2

Bygningsdelen skal enten ha feil utførelse, en skade eller symptomer på skade, sterk slitasje eller nedsatt funksjon. Graden gis når bygningsdelen trenger vedlikehold eller tiltak i nær fremtid. Graden skal også brukes når delen er gammel og det er grunn til å varsle om faren for skader på grunn av alderen, eller når det er grunn til å overvåke delen spesielt på grunn av fare for større skader eller følgeskader.



TILSTANDSGRAD 3, TG3: STORE ELLER ALVORLIGE AVVIK

Denne tilstandsgraden brukes ved kraftige tegn på forhold som man må regne med trenger utbedring straks eller innen kort tid. Det er påvist funksjonssvikt eller sammenbrudd.



IKKE UNDERSØKT/IKKE TILGJENGELIG FOR UNDERSØKELSE

Det kan være avvik/skader som ikke er avdekket.

Informasjon om utbedringskostnader

Utbedringskostnadene i rapporten er sjablongmessige anslag basert på observerte forhold som feil, skader eller uregelmessigheter, samt foreslåtte tiltak. Disse anslagene er veiledende, angis i fem intervaller, er basert på generelle erfaringstall, og må ikke forveksles med konkrete pristilbud fra håndverkere eller entreprenører. Faktiske kostnader kan variere betydelig, avhengig av individuelle valg, materialpriser og markedsforhold. For å få en nøyaktig vurdering av utbedringskostnadene anbefales ytterligere undersøkelser og innhenting av flere pristilbud fra kvalifiserte fagfolk. Slike anslag gis for TG3, der dette er mulig.



Tiltak under kr 20 000



Tiltak mellom kr 20 000 – 100 000



Tiltak mellom kr 100 000 – 200 000



Tiltak mellom kr 200 000 – 500 000



Tiltak over kr 500 000

Beskrivelse av eiendommen

3-roms borettslagleilighet i 3.Etasje med innglasset balkong.
Beliggende på Strømmen.

Leiligheten holder en normal standard. Det må påregnes
utbedring av etasjeskillet, samt moderniseringsbehov på sikt,
herunder knyttet til bad, vann- og avløpsanlegg.

Balkong:

Utgang fra stue til innglasset balkong i stål- og
betongkonstruksjoner på ca. 11,7 m².

Balkonggulv dekket med belegg, oppe på betongdekke.
Rekkverk i stålrammer. Rekkverkshøyde ble målt til ca. 1 m.
Det er montert stikkontakt på uteplassen.

Teknisk:

Leiligheten er bygget med mekanisk og naturlig ventilasjon.
Varmekilde - supplerende elektrisk oppvarming med
panelovn(er).
Varmtvann fra bereder (2025) plassert i gangen.

Bad/toalettrom:

Flislagt baderom fra byggeårene.

Plastsluk i dusjsone.

Servant, speil og lysarmatur montert på vegg.

Gulvmontert toalett.

Servantskap med glatte fronter og heldekkende servant.

Speil og lysarmatur montert på vegg over servant.

Opplegg for vaskemaskin.

Dusjhjørne med skyvedører, håndholdt dusj og termostatstyrt
blandebatteri.

Avtrekk i himling.

Kjøkken:

Kjøkkeninnredning fra byggeårene.

Innredning med glatte, fabrikkklakkerte fronter.

Benkeplate i laminat med nedfelt kum i rustfritt stål.

Fliser på vegg over benkeplate.

Kjøkkenet har opplegg for brannslange under vasken, komfyr
med platetopp, 1-greps kran og frittstående kombiskap
kjøl/frys.

Komfyrvakt er installert.

Aquastop/lekkasjevarsler med sensor og magnetventil er ikke
installert.

Avtrekk over stekesone.

Leiligheten disponerer en ekstern bod i kjeller og på loft samt
biloppstillingplass.

Det henvises ellers til rapporten i sin helhet.

Arealer

[Gå til side](#)

Forutsetninger og vedlegg

[Gå til side](#)

Lovlighet

[Gå til side](#)

3-ROMS LEILIGHET I 3.ETASJE MED INNGLASSET BALKONG

- Det foreligger ikke tegninger

I henhold til NS 3600:2025 skal bygningstegninger kun
gjennomgås av bygningsakkyndig der disse er fremlagt av
selger eller megler.

Det er ikke oversendt godkjente byggemeldte tegninger.

Konsekvens:

Når godkjente byggemeldte tegninger ikke er fremlagt, kan
samsvar mellom faktisk bruk og godkjent byggesak ikke
vurderes.

Eventuelle avvik eller ulovlige forhold kan derfor ikke
konstateres/påpekes av undertegnende.

Sammendrag av boligens tilstand

Fordeling av tilstandsgrader

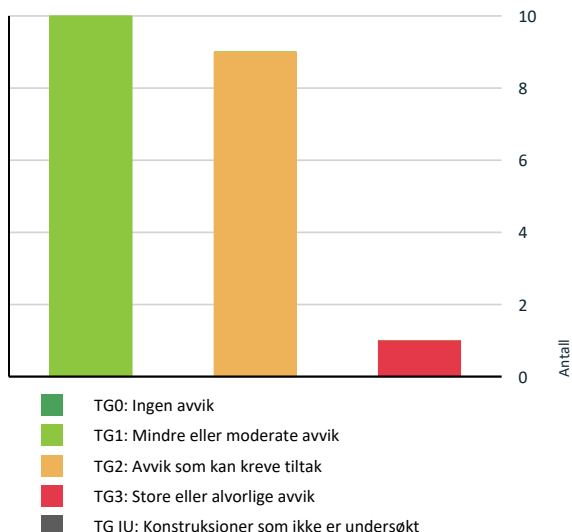

Anslag på utbedringskostnad

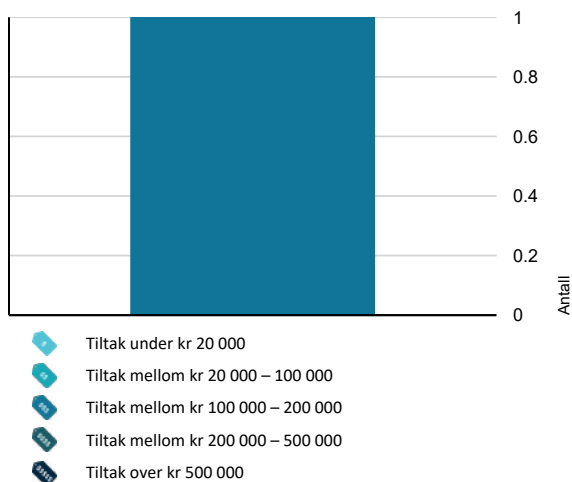

Oppsummering av avvik

Vil du vite mer? Se på rommet eller bygningsdelen senere i rapporten.

3-ROMS LEILIGHET I 3.ETASJE MED INNGLASSET BALKONG

TG 3 STORE ELLER ALVORLIGE AVVIK

Innvendig > Etasjeskille/gulv mot grunn [Gå til side](#)

TG 2 AVVIK SOM KAN KREVE TILTAK

Utvendig > Vinduer [Gå til side](#)

Utvendig > Dører [Gå til side](#)

Innvendig > Overflater - Gulv [Gå til side](#)

Tekniske installasjoner > Vannledninger [Gå til side](#)

Tekniske installasjoner > Avløpsrør [Gå til side](#)

Tekniske installasjoner > Ventilasjon [Gå til side](#)

Våtrom > 3.Etasje > Bad/toalettrom > Overflater Gulv [Gå til side](#)

Våtrom > 3.Etasje > Bad/toalettrom > Sluk, membran og tettesjikt [Gå til side](#)

Våtrom > 3.Etasje > Bad/toalettrom > Sanitærutstyr og innredning [Gå til side](#)

HELSE, MILJØ OG SIKKERHET

Forhold som åpenbart kan medføre fare for helse, miljø og sikkerhet

[Gå til side](#)

Tilstandsrapport

3-ROMS LEILIGHET I 3. ETASJE MED INNGLASSET BALKONG



Byggeår

1999

Kommentar

Iflg. Norges Eiendommer.

Standard

Se beskrivelser under konstruksjoner.

Vedlikehold

Se beskrivelser under konstruksjoner.

UTVENDIG

TG 2 Vinduer

Beskrivelse

Vinduer med trerammer og isolerglass, merket med produksjonsår 1983 og 1993.

Vindusglass er hele og det ble ikke observert punktering på befaringstidspunktet. Ved befaringen ble det foretatt stikkprøvekontroll på åpne- og lukkemekanismer av enkelte vinduer.

Det bør på generelt grunnlag påregnes at vinduer har behov for justering med jevne mellomrom.

Vurdering av avvik:

- Det er avvik:
- Det påpekes at vinduer som er over 20 år gamle og har passert over halvparten av forventet levetid. Likevel oppfylder bygningsdelene tiltenkt funksjon.

TG 2 er gitt som en påpekelse da vinduer har høy alder med høyere sannsynlighet for punktering samt noe redusert isoleringsevne sammenlignet med dagens/nye vinduer.

- Det er registrert normal og forventet brukslitasje samt klimapåkjenning sett i forhold til bygningsdelens alder, herunder stedvis værslitte karmen og noe malingsslipp.

Konsekvens/tiltak

- Tiltak:
- Utskifting av vinduer kan forventes på sikt og vil være nødvendig for å utbedre avvikene.

Konsekvens - Eldre vinduer kan gi trekk grunnet uttette pakninger, har lav isoleringsevne og kan subbe mot karm ved bruk.

Bygningsdelene oppfylder ellers tiltenkt funksjon, men utskiftning må påregnes på sikt.

TG 2 Dører

Beskrivelse

Brann- og lydklassifisert entrédør (B30/35dB).
Døren er utstyrt med kikkehull.

Balkongdør med trerammer og isolerglass, merket med produksjonsår 1993.

Tilstandsrapport

Det bør på generelt grunnlag påregnes at dører har behov for justering med jevne mellomrom.

Vurdering av avvik:

- Det er avvik:
- Det påpekes at dørene som er over 20 år gamle og har passert halvparten av forventet levetid. Pakningene har ikke like god tetningsevne som nyere pakninger, og lokal, stedvis trekk kan forekomme.

Tilstandsgrad 2 er gitt som en påpekelse grunnet høy alder, som medfører økt sannsynlighet for punktering av glass og noe redusert isolasjonsevne sammenlignet med dagens standard.

- Det er registrert normal og forventet bruksslitasje samt klimapåkjening sett i forhold til bygningsdelens alder, herunder stedvis værslitte karmen og noe malingslipp.

Konsekvens/tiltak

- Tiltak:
- Utskifting av dører kan forventes på sikt og vil være nødvendig for å utbedre avvikene.

Konsekvens for eldre dører har ofte utette pakninger, lav isoleringsevne og kan subbe mot karm.

Bygningsdelene oppfyller ellers tiltenkt funksjon, men utskiftning må påregnes på sikt.

101 Balkonger, terrasser og rom under balkonger

Beskrivelse

Utgang fra stue til innglasset balkong i stål- og betongkonstruksjoner på ca. 11,7 m². Balkonggulv dekket med beleg, oppe på betongdekke.

Rekkverk i stålrammer. Rekkverkshøyde ble målt til ca. 1 m. Dette tilfredstiller dagens krav til høyde.

Det er montert stikkontakt på uteplassen.

Bemerkning:

Det ble registrert stedvis riss og hullrom i fliser og flisfuger, fremstår av estetisk forhold. Ellers er det observert normal og forventet bruksslitasje samt klimapåvirkning.

Tilstandsgrad er satt ut fra en helhetlig vurdering.

Andre utvendige forhold

Beskrivelse

Beskrivelse av bygningen:

Boligblokk med bærende konstruksjoner, etasjeskillere og leilighetsskillende vegger i betong/mur.

Yttervegger i betongkonstruksjoner, forblendet med tegelstein.

Takkonstruksjonene er utført som en kombinert løsning med valmtak og et flatt parti i midten, oppført med bærende konstruksjoner og teknet med papp eller shingel samt takstein på andre takflater.

Taket er ikke inspisert ved befaring, da dette inngår i bygningens felles ansvarsområde.

Grunnforhold og drenering:

Det er ikke foretatt geotekniske undersøkelser, og det foreligger derfor begrenset kunnskap om byggegrunn og stabilitet. Kontroll av drenering og drenerende masser er begrenset. Dreneringens funksjon og levetid påvirkes blant annet av utførelse, belastning knyttet til bygningens beliggenhet og masser rundt dreneringen. Grunnmur er utført i betong med støpt såle. Fundamentering antas å være på fast grunn (fjell) eller faste, komprimerte masser slik det er vanlig for bygningstypen.

Fellesarealer:

Fellesarealer består av trapper og reposer i betong med beleg.

Tilstandsrapport

Inngangsplan har flislagt gulv, øvrige flater er hovedsakelig malte.
Bygningen har heisanlegg med adkomst til alle plan.
Fellesarealer er kun overordnet beskrevet og ikke tilstandsvurdert.

Byggeår og vedlikeholdsansvar:

Rapporten tar utgangspunkt i at bygningen er oppført i henhold til gjeldende byggeforskrifter, byggeskikk og metoder på oppføringstidspunktet.
Bygningen oppfyller ikke nødvendigvis dagens krav til blant annet varmeisolering, ventilasjon og tetthet. Tilstandsrapporten omfatter kun boligen/leiligheten slik den fremstår ved befaring, og er begrenset til forhold som omfattes av eiers selvstendige vedlikeholdsansvar, det vil si forhold innenfor boligens/leilighetens yttervegger. Felles bygningsdeler og installasjoner, herunder tak, yttervegger, grunnmur, drenering og felles tekniske installasjoner, er ikke tilstandsvurdert.

Vedlikehold og fremtidige behov:

Alle bygninger, både eldre og nyere, har et løpende behov for vedlikehold. Manglende eller utsatt vedlikehold kan over tid føre til forringelse av bygningsdeler. Setninger i konstruksjonen kan forekomme og kan blant annet medføre skjevheter i gulv.

Felles ansvar:

Bygningsdeler og installasjoner der vedlikehold og oppgraderinger er et felles ansvar er omtalt, men ikke nødvendigvis tilstandsvurdert i rapporten.

Alder og tilstand:

Alder benyttes som vurderingsfaktor for slitasje, teknisk tilstand og utidsmessighet for samtlige bygningsdeler og konstruksjoner. En bygningsdel eller konstruksjon kan gis tilstandsgrad 2 (TG 2) basert på høy alder, selv om funksjonen vurderes som brukbar ved befaringstidspunktet. Vurdering av alder og forventet levetid er i hovedsak basert på anerkjente levetidstabeller, herunder SINTEF sine anbefalinger, kombinert med visuelle observasjoner.

INNSENDIG

TG 2 Overflater - Gulv

Beskrivelse

Gulv:

Flislagt gulv på badet/toalettrom.
Ellers 3 stavs parkett.

Gulvvarme på badet.

Vurdering av avvik:

- Det er avvik:
- Tilstandsgrad 2 er satt på bakgrunn av at gulvet bærer preg av slitasje, herunder synlig bruksslitasje i form av riss og merker i overflaten, samt registrert ufagmessig skjøting. Slik slitasje er vanlig over tid, og det må påregnes behov for oppussing eller oppgradering ved fremtidig modernisering. Det er også registrert stedvis gulvknirk i boligen.

Konsekvens/tiltak

- Tiltak:
 - Modernisering anbefales etter behov og ut fra hva som vurderes som viktig for kjøper.
- Konsekvens - Begrenset estetisk kvalitet og redusert overflatefinish.

TG 1 Overflater - Vegger & Himling

Beskrivelse

Vegger:

Flissatte vegger på badet.
Ellers glatte, malte flater.

—

Himlinger:

Glatte, malte himlingsflater.

Romhøyden ble i stue/kjøkken målt til ca. 2,42 m.

—

Overflater fremstår med normal og forventet bruksslitasje, slik det må påregnes i en brukt bolig.

Tilstandsrapport

Det er observert stedvise riper, merker samt mindre oppsprekking i hjørner og plateskjøter. Slike forhold er vanlige og kan blant annet skyldes bevegelser/tverirke som følge av årstid og værforhold. Spiker- og skruehull i vegger etter normal bruk, kan forekomme.

For eldre og brukte boliger gjelder det ikke toleransekrav til ferdige overflater. Mindre estetiske forhold og avvik som ikke påvirker overflatens bruksfunksjon, kommenteres derfor ikke særskilt.

Tilstandsgrad 1 er satt på bakgrunn av normal slitasje uten at bruksfunksjonen anses redusert, basert på visuelle observasjoner ved befaringstidspunktet. Rapporten bygger på en forutsetning om at eventuelle produsentanvisninger for benyttede produkter er fulgt, da dette ikke er verifiserbart ved visuell befaring.

Overflater i våtrom er vurdert separat under punktet «Baderom».

Tilstandsgrad er satt ut fra en helhetlig vurdering av overflater, og at bruksfunksjonen ikke er nedsatt.

TG 3 Etasjeskille/gulv mot grunn

Beskrivelse

Etasjeskillere i armert betongkonstruksjon fra byggeårene.

—

Det ble utført målinger i flere rom, for å sjekke evt. planavvik i etasjen. Stedvis mindre skjevheter og knirk i gulv/etasjeskille kan forekomme. Dette vurderes ikke som unormalt i eldre og nyere boliger.

—

Det påpekes at boligen var møblert ved befaring.

Ved kontrollmåling av etasjeskille registreres eventuelle avvik gjennom stikkprøver på fem tilfældige ulike punkter i rommet, som er i henholdt til gjeldende standard (NS3600). Det kan dermed forekomme avvik som ikke avdekkes ved denne metoden.

Slike avvik kan få betydning for vurdering av tilstandsgrad ved et senere salg. Dersom dette anses som vesentlig for kjøper, oppfordres kjøper til å gjennomføre supplerende undersøkelser utover hva NS3600 legger til grunn.

Tilstandsgrad er satt ut fra en helhetlig vurdering og i henhold til NS3600 sin standard.

Vurdering av avvik:

- Det er avvik:

Følgende mål ble registrert på befaringdagen:

Spisestue: Det ble målt 32 mm planavvik gjennom hele rommet (TG3).

Soverom: Det ble målt 20 mm planavvik gjennom hele rommet (TG2).

—

Det ble registrert stedvis gulvknirk i enkelte rom, fremstod av estetisk karakter. Stedvis mindre skjevheter og knirk i gulv/etasjeskille kan forekomme i andre rom.

Konsekvens/tiltak

- Tiltak:

Tilstandsrapport

• Tiltak:

For å lukke avviket må etasjeskillet rettes opp. Tiltaket kan også innebære lokal eller alternativ avretting for å utbedre TG3-forholdet. Utbedring av TG2-forhold kommer i tillegg og inngår ikke i kostnadsestimatet. Slik utbedring kan vurderes ut fra behov og hva som er viktig for kjøper.

Konsekvens:

Etasjeskillet har avvik utover akseptable toleranser. Dette kan gi redusert planhet i gulvet, påvirke videre overflatearbeider og medføre behov for tilpasninger ved montering av innredning og tilslutning mot øvrige bygningsdeler.

Oppgitt kostnadsestimat omfatter kun avretting av selve etasjeskillet i det aktuelle rommet med TG3.

Det må påregnes behov for ytterligere kontroll, vurderinger og eventuell dimensjonering av etasjeskillet, særlig dersom avretting utføres med flytesparkel, som vil tilføre konstruksjonen økt last. Kostnader til eventuelle tilleggsarbeider, herunder dimensjonering, forsterkning, utskifting av overflater, heving av dører med mere, inngår ikke i estimatet.

Kostnadsestimat: 100 000 - 200 000

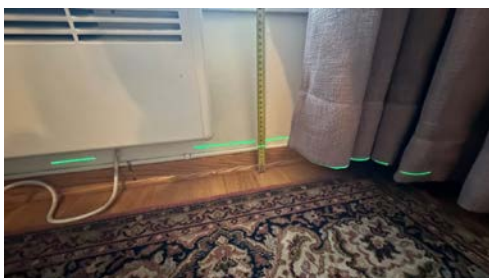

TG1 Innvendige dører

Beskrivelse

Profilerte innvendige dører.

Dørene har normal og forventet bruksslitasje.

Bemerkning:

Baderomsdør (dørblad og listverk) har noe mer kosmetisk slitasje, fungerer fortsatt som tiltenkt.

Tilstandsgrad er satt ut ifra en helhetlig vurdering av dørene.

Det bør på generelt grunnlag påregnes at dører har behov for justering med jevne mellomrom.

VÅTROM

3. ETASJE > BAD/TOALETTROM

Generell

Beskrivelse

Flislagt badrom fra byggeårene.

Det gjøres oppmerksom på at våtrommets tettesjikt (membran) har passert halvparten av forventet levetid.

Bemerkningen gis som et forbehold, da eldre tettesjikt har økt risiko for svekket fuksikkerhet og slitasje sammenlignet med nyere løsninger.

Badet har nådd midtpunktet i sin tekniske levetid, og videre bruk og belastning vil være avgjørende for når det på sikt vil være behov for oppgradering for å sikre fortsatt funksjon og tilfredsstillende fuksikring.

Tilstandsgradene er vurdert med bakgrunn i dette forholdet.

Det gjøres oppmerksom på at tettheten i membranen ikke lenger kan garanteres.

Tilstandsrapport

Generell informasjon – ivaretagelse av våtrom

For å redusere risiko for fuktbelastning og skader, samt for å ivareta våtrommets funksjon og levetid, anbefales følgende:

- Sørg for god og regelmessig gjennomlufting av våtrommet slik at fuktighet effektivt ledes ut.
- Vær oppmerksom på at fuktige våtrom gir økt risiko for soppdannelse og jordslag.
- Tørk opp vannsøl på gulv og andre flater for å begrense fuktspredning.
- Utfør jevnlig rengjøring av fliser, fuger og sanitærutstyr for å opprettholde funksjon, farge og overflater.
- Ventilasjonsventil bør demonteres og rengjøres ca. én gang per år for å hindre tilstopping av støv og smuss.
- Unngå i størst mulig grad boring gjennom fliser i våtsoner. Dersom boring likevel utføres, må gjennomføringer tettes korrekt med godkjent våtromssilikon for å hindre fuktinntrengning.

Rengjøring og vedlikehold av sluk

- Sluk bør rengjøres ca. 3–4 ganger per år.
- Rengjøring utføres ved at slukristen fjernes, normalt ved å vippe denne forsiktig opp med skrutrekker eller tilsvarende verktøy.
- Klemringen, som er festet med skruer og inngår i slukets tettesystem, skal ikke berøres.
- Dersom sluket er utstyrt med vannlås, kan utløpet rengjøres etter at vannlåsen er fjernet.
- Vannlåstrakten trekkes rett opp, enklest ved å gripe i ribben i bakkant med for eksempel tang.
- Sammenføyning skjer i motsatt rekkefølge. Det er viktig å påse at vannlåstrakt med tilhørende gummiring settes korrekt på plass.



3. ETASJE > BAD/TOALETTRUM

1 TG 1 Overflater vegger og himling

Beskrivelse

Vegger:
Flissatte vegger.

Himling:
Glatt, malt himlingsflate.

Bemerkning:

Det er registrert stedvis riss i flisfuger.
Sprekk/riss i fliser i våtrom har i utgangspunktet liten betydning for funksjonaliteten på badet så sant membransjikt bak fliser er tett.
Ellers har overflater har normal og forventet bruksslitasje.

Tilstandsgrad er satt ut fra en helhetlig vurdering av de konstruksjoner og overflater som var tilgjengelig ved befaringstidspunkt.

3. ETASJE > BAD/TOALETTRUM

1 TG 2 Overflater Gulv

Beskrivelse

Tilstandsrapport

Flislagt gulv med varmekabler (var avskrudd på befaringsdagen).

Høydeforskjell mellom topp flis ved dør og overkant sluk, målt til 12 mm.

Vurdering av avvik:

- Det er avvik:
- I henhold til dagens krav skal det være en høydeforskjell på 25 mm mellom topp slukrist og topp membran ved terskel. Om membran ikke er synlig ved terskel, måles høydeforskjellen mellom topp slukrist og topp flis ved terskel (der evt. vann kan renne ut i tilstøtende rom).
- Fallforholdet både utenfor og i dusjsonen tilfredsstillende ikke fullt ut minimumskravet til fall i henhold til krav. Og det er ikke 15 mm oppkant av tettesjikt ved terskeler.
- Det ble registrert noe antydning til bom (hulrom) i enkelte fliser, samt stedvis mindre riss i flisfuger. Dette vurderes å ha begrenset betydning i seg selv, så lenge membranen under flisene er intakt.

Konsekvens/tiltak

- Tiltak:
- Utbedring vurderes som aktuelt ved eventuell modernisering, og bør sees i sammenheng med tiltak på sluk og membran.

Konsekvens – Avvik i høyde kan medføre at lekkasjevann renner ut av rommet.

Fallforholdene kan også føre til at vann ikke ledes effektivt mot sluk, noe som øker risikoen for mindre vannansamlinger på gulvet.

3. ETASJE > BAD/TOALETTRUM

1G2 Sluk, membran og tettesjikt

Beskrivelse

Plastsluk i dusjsone.

Generell info om sluk:

Merk at sluk må renses jevnlig for å unngå lukt og tett sluk, samt for å forlenge slukets levetid.

Undersøkelsen er begrenset til nivå 1 (visuell og ikke-inngripende), og skjulte forhold, herunder utførelse og tetthet utenfor synlige flater, kan ikke verifiseres.

Tilstandsgrad er satt basert på alder og de konstruksjonene som var tilgjengelige for visuell inspeksjon.

Vurdering av avvik:

- Det er avvik:
- Sluket fremstår som uoversiktlig, da det er tilsmurt og klemringen er tildekket. Det er derfor ikke mulig å verifisere om mansjett/tettesjikt er korrekt klemt mellom klemring og sluk.
- Tettesjiktet (membran) har oversteget mer enn halvparten av den levealder som normalt kan forventes. Tettesjiktet nærmer seg moderniseringsbehov. Det er i praksis lite gjennomførbart å bare bytte tettesjikt. For å oppnå vannrette løsninger og overganger ved sluk, i gulv, rundt rørgjennomføringer og i overgang mellom gulv og vegg må hele rommet moderniseres. Om det i tillegg er eldre slukløsning bør det også påregnes å bytte dette. Det bemerkes at rommet oppfattes som funksjonelt med dagens bruk, men endret bruk med større fuktbelastning enn i dag kan fremprovosere avvik og på den måten fremskynde behovet for modernisering.
- Det foreligger ikke dokumentasjon på badets oppbygging samt evt. arbeider som er utført etter oppføring. Dette var ikke et krav før 2010.

Men for våtrom, spesielt bad, er dokumentasjon på utførte arbeider viktig for å kunne sette riktig tilstandsgrad.

Mangler dokumentasjon, vurderes tilstand ut fra synlige overflater samt alder/elde og slitasje.

Dette fordi man ikke kan bekrefte kvalitet, materialvalg og utførelse på underliggende konstruksjoner, som for eksempel membran/tettesjikt.

Konsekvens/tiltak

- Tiltak:

Tilstandsrapport

- Oppgradering av badet vil være naturlig ved eventuell modernisering og må til for å lukke avviket.

Det kan være en god løsning for badet å fortsatt benytte dusjkabinett inntil baderommet moderniseres. Dette bidrar til å redusere direkte vannpåkjenning på gulvet og sikrer et kontrollert avløp til sluk.

Det ble ikke registrert unormale fuktindikasjoner ved befarings. Våtrommet fremstår i funksjonell stand, men fremtidig bruksmønster kan påvirke når modernisering bør vurderes. Men membran kan ikke lengre garanteres.

Konsekvens - Når tettesjiktet har passert over halvparten av forventet levetid, øker risikoen for fuktskader og lekkasjer over tid. Ved endret bruk eller økt fuktbelastning kan eksisterende løsninger svikte, og behovet for full oppgradering av badet kan oppstå tidligere som følge.



3. ETASJE > BAD/TOALETTRUM

1 TG 2 Sanitærutstyr og innredning

Beskrivelse

Servant, speil og lysarmatur montert på vegg.
Gulvmontert toalett.

Servantskap med glatte fronter og heldekkende servant.
Speil og lysarmatur montert på vegg over servant.
Opplegg for vaskemaskin.
Dusjhjørne med skyvedører, håndholdt dusj og termostatstyrt blandebatteri.

Vurdering av avvik:

- Det er avvik:
- Tilstandsgrad 2 er tildelt som følge av at innredningen bærer noe preg av slitasje, herunder svelleskader ved servanten og på fronter, samt at skyvedørene til dusjhjørnet ikke fungerer som tiltenkt. Ellers er det observert normal og forventet bruksslitasje.

Konsekvens/tiltak

- Tiltak:
- Konsekvens:
Forholdet kan gi redusert brukskvalitet og gradvis videre slitasje på innredningen.

Tiltak:

Det anbefales lokale utbedringer av skadde overflater og justering eller reparasjon av skyvedørene i dusjhjørnet. Bør sees i sammenheng med modernisering av badet.

3. ETASJE > BAD/TOALETTRUM

1 TG 1 Ventilasjon

Beskrivelse

Mekanisk avtrekksventilasjon i rommet.
Avtrekksventil i himling.
Tilluft via spalte ved terskel.

Tilstandsrapport

Tilstandsgrad er satt ut fra dagens løsning.
Eventuelle endringer i ventilasjonsløsningen vil kunne gi endret tilstandsgrad.

3. ETASJE > BAD/TOALETTRUM

TG 1 Tilliggende konstruksjoner våtrom

Beskrivelse

Det ble utført hulltaking i tilstøtende rom (soverom), uten å påvise unormale avvik/symptomer.

Søket med RF-måler (relativ fuktighet - stav) viste en måling på 27 % ved 21,5 °C, noe som ikke indikerer unormale fuktverdier på befaringstidspunktet.

Det påpekes likevel at det kan være symptomer som ikke er synlig før man evt. moderniserer baderommet og gjør inngrep i konstruksjoner.

Det ble i tillegg, rutinemessig søkt etter fukt i dusjonens vegger med fuktindikator (Protimeter SM) på befaringen, og det var ingen indikasjoner på fukt. Fuktsøk gir kun en indikasjon og må ikke oppfattes som en garanti for baderommet. Gulv måles ikke.

Tilstandsgrad er basert på målinger tatt på befaringdagen.



KJØKKEN

3. ETASJE > STUE/KJØKKEN/SPISTUE

TG 1 Overflater og innredning

Beskrivelse

Kjøkkeninnredning fra byggeårene.

Innredning med glatte, fabrikkklakkerte fronter.

Benkeplate i laminat med nedfelt kum i rustfritt stål.

Fliser på vegg over benkeplate.

Kjøkkenet har opplegg for brannslange under vasken, komfyr med platetopp, 1-greps kran og frittstående kombiskap kjøll/frys.

Komfyrvakt er installert.

Aquastop/lekkasjevarsler med sensor og magnetventil er ikke installert.

Dette var ikke et krav på oppføringstidspunktet for kjøkkenet, men det anbefales å ettermontere slik løsning for å øke sikkerheten mot vannskader.

Det ble rutinemessig søkt etter fukt på typisk fuktutsatte steder med fuktindikator (Protimeter SM) på befaringen og det var ingen indikasjoner på fukt.

Det er registrert normal og forventet bruksslitasje på kjøkkenet, med merker og riper som er typiske for alderen og bruken.

Tilstandsgrad satt ut fra helhetlig vurdering av rommet og innredning, hvor bruksfunksjonen ikke er vesentlig nedsatt.

Tilstandsrapport



3. ETASJE > STUE/KJØKKEN/SPISTUE

1 TO 1 Avtrekk

Beskrivelse

Mekanisk kjøkkenventilator.

Ventilator over stekesone, med avtrekk til felles kanal.

Eventuelle filter i kjøkkenventilatoren bør rengjøres/skiftes regelmessig for å unngå at fett fester seg og skaper brannfare.

Tilstandsgrad er satt ut fra dagens løsning.

Eventuell endring av løsningen vil kunne gi endret tilstandsgrad.

TEKNISKE INSTALLASJONER

1 TO 2 Vannledninger

Beskrivelse

Vannførende rør i plast (rør i rør opplegg), fleksirør og kobber.

Alder på anlegg: Hovedsakelig fra byggeår.

Hovedstoppekran, vannmåler og rørstokk er lokalisert gjennom luke i himling på badet.

Rørføringer ligger hovedsaklig skjult i konstruksjonene.

Rørføringer og rørenes tilstand kan være vanskelig å gi en fullstendig vurdering av da disse for det meste ligger skjult i boligens vegger og konstruksjoner eller er innkasset.

Undertegnede har ikke fullt ut vurdert bereder og røranlegget for varmtvann av den grunn at dette krever spesielt utstyr og kompetanse.

Alder, fortetting og brudd kan være risikomomenter i et hvert anlegg.

Tegn til dette ble ikke observert på befaringsdagen.

Det er ikke gitt opplysninger om eventuelle avvik.

Tilstandsgrad er satt ut fra vurdering av de bygningsdelene som var tilgjengelige og mulige å bedømme ut fra en visuell befaring, og alder.

Vurdering av avvik:

- Det er avvik:
- Mer enn halvparten av forventet brukstid er passert på innvendige vannledninger.
- Det er ikke etablert dreneringshull i inspeksjonsluken i himlingen for å muliggjøre synliggjøring av eventuelt lekkasjevann.

Konsekvens/tiltak

- Tiltak:

Tilstandsrapport

• Det er ikke behov for utbedringstiltak siden anlegget fungerer som tiltenkt, men ut ifra alder kan skader plutselig oppstå på eldre anlegg. Ifm. oppgradering av våtrom og kjøkken vil det være naturlig med utskiftning av rør.

Tidspunkt for utskiftning av vannledninger nærmer seg.

Konsekvens – Konsekvensen kan være økt risiko for lekkasje og vannskade som følge av alder, samt uforutsette kostnader ved svikt.



IG 2 Avløpsrør

Beskrivelse

Interne og synlig avløpsrør i plast, ført til felles rørføringer.
Alder på anlegg: Fra byggeårene.

Lufting og stakemuligheter er ikke observert og derfor ikke videre vurdert.

—

Øvrige avløpsrør er felles for bygningen og ikke inspisert/vurdert.

—

Det påpekes at felles rørføringer kan være av annet materiale og dermed ha en annen tilstand enn interne rørføringer.
Tilstandsgrad er satt ut fra alder og vurdering av de bygningsdelene som var tilgjengelige og mulige å bedømme ut fra en visuell befaring.

Vurdering av avvik:

• Mer enn halvparten av forventet brukstid er passert på innvendige avløpsledninger.

Konsekvens/tiltak

• Andre tiltak:

• Det er ikke behov for utbedringstiltak siden anlegget fungerer i dag, men ut ifra alder kan skader plutselig oppstå på eldre anlegg. I forbindelse med oppgradering av våtrom vil det være naturlig med utskiftning av rør.

Tidspunkt for utskiftning av eldre avløpsrør nærmer seg.

—

Konsekvens - Over tid kan aldrende avløpsrør utvikle svakheter i skjøter eller materialer, noe som øker risikoen for lukt, fukt og i verste fall vannskader.

IG 2 Ventilasjon

Beskrivelse

Leiligheten er utstyrt med mekanisk og naturlig avtrekksventilasjon.
Aggregat lokalisert på kjøkkenet.

Tilluft tilføres via spalteventiler i vinduer.
Avtrekk skjer via ventiler på bad og kjøkken.

Eventuelle filtre i kjøkkenventilator forutsettes rengjort og/eller skiftet regelmessig for å redusere risiko for fettavleiringer og brannfare.

Funksjon, kapasitet, luftmengder og skjulte kanalføringer er ikke kontrollert.

Tilstandsgrad er fastsatt ut fra dagens løsning.

Tilstandsrapport

Endringer eller manglende vedlikehold kan medføre endret tilstandsgrad.

Vurdering av avvik:

- Det er avvik:
- Bygningen har den ventilasjonen som var vanlig på byggetiden. Ventilasjonsløsningen er enklere enn det som benyttes i dag.

Det er ikke etablert eller tilrettelagt for tilluft under dørtersklene, samt kontinuerlig avtrekk.

Kapasitet og mengde luftutskiftning er ikke kontrollert da det krever eget utstyr for måle og det hører ikke inn under en nivå 1 undersøkelse.

Konsekvens/tiltak

- Tiltak:
- Dagens løsning fungerer som tiltenkt, men det må påregnes at denne typen ventilasjon ikke har samme effekt som moderne løsninger med balansert eller mekanisk ventilasjon i alle rom, kontinuerlig avtrekk og tilluft via spalter under alle dører.

Endret bruk av boligen kan medføre behov for oppgradering eller tilpasning av ventilasjonsløsningen.

Konsekvens:

Begrenset luftutskiftning kan forekomme, særlig i perioder med lite temperaturforskjell mellom ute- og inneluft. Dette kan medføre forhøyet fuktighet, dårligere luftkvalitet og økt risiko for kondens og lukt.

Det kan være at borettslag/sameie har egne vedtekter som hindrer montering av mekanisk avtrekk fra rommet, anbefalt tiltak må derfor avklares nærmere med styret i borettslag/sameie før det eventuelt kan gjennomføres.

1 TO 1 Varmtvannstank

Beskrivelse

Varmtvann fra bereder plassert i skapet i gangen.
Volum: ca. 198 liter.
Montert i 2025.

Det er montert lekkasjevarsler/sensor hvor berederen er plassert.



1 TO 1 Andre installasjoner

Beskrivelse

Supplerende elektrisk oppvarming med panelovn(er).

Det må påregnes at det over tid vil være behov for utskiftninger av de enkelte installasjoner/elementer.

Funksjonstesting er ikke utført av ovennevnte installasjoner.

Det forventes at installasjonene fungerer tilfredsstillende dersom annet ikke er opplyst.

Det er ikke gitt opplysninger om eventuelle avvik.

Tilstandsrapport

Elektrisk anlegg

Dette er en forenklet kontroll begrenset til de spørsmål og undersøkelser som forskrift til avhendingslova (tryggere bolighandel) § 2-18 inneholder. Dette kan ikke sammenlignes med en kontroll utført av offentlig myndighet (Det lokale eltilsyn) eller registrert elektrovirksomhet, og en bygningssakkyndig har verken kompetanse eller lov til å foreta en slik kontroll.

Tilstanden er vurdert ut fra den forenklede og begrensede kontrollen som forskriften inneholder. El-anlegget kan ha feil og mangler som en slik forenklet undersøkelse ikke vil avdekke. Vær derfor oppmerksom på denne risikoen, og søk videre veiledning eller få en fullstendig kontroll utført av registrert elektrovirksomhet.

Beskrivelse

Sikringsskap lokalisert i entré/gang.

EL-anlegg fra byggeårene.

Automatsikringer og en jordfeilbryter, 8 fordelingskurser.

Kursfortegnelsen stemmer med dagens bruk og er plassert i sikringsskapet.

I henhold til forskrift til avhendingslova (tryggere bolighandel) skal det ikke foretas tilstandsvurdering av det elektriske anlegget. Det er derfor ikke gjort vurderinger av anleggets funksjon, kapasitet, sikkerhet eller forskriftsmessighet, og det er ikke satt tilstandsgrad på det elektriske anlegget.

Opplysninger i rapporten knyttet til det elektriske anlegget er basert på tilgjengelig informasjon og synlige forhold, i den grad forskriften forutsetter, og kan ikke anses som en teknisk eller sikkerhetsmessig vurdering.

Det kan foreligge skjulte feil, mangler eller udokumenterte utvidelser og endringer i det elektriske anlegget som ikke lar seg avdekke uten kontroll utført av registrert elektrovirksomhet.

Eier av boligen har ansvar for at det elektriske anlegget til enhver tid er i forskriftsmessig stand, jf. forskrift om elektriske lavspenningsanlegg. Det anbefales at anlegget kontrolleres av registrert elektrovirksomhet ved behov.

1. Foreligger det eltilsynsrapport de siste 5 år, og det er ikke foretatt arbeid på anlegget etter denne, utenom retting av eventuelle avvik i eltilsynsrapport (dvs en el-tilsynsrapport uten avvik)?

Nei

Spørsmål til eier

2. Når ble det elektriske anlegget installert eller sist gang totalt rehabilitert (årstall)? Med totalt rehabilitert menes fullstendig utskiftet anlegg fra inntakssikring og videre.

1999 Det elektriske anlegget er fra byggets oppføringstidspunkt.

3. Er alle elektriske arbeider/anlegg i boligen utført av en registrert elektroinstallasjonsvirksomhet?

Ukjent Det er ikke fremlagt dokumentasjon eller samsvarserklæring for alle utførte arbeider gjort på det elektriske anlegget.

En samsvarserklæring bekrefter at installasjonen er utført i henhold til gjeldende forskrifter av kvalifisert fagpersonell.

Manglende dokumentasjon betyr ikke nødvendigvis at det foreligger feil, men gir begrenset innsikt i omfang og utførelse.

Det anbefales derfor å få anlegget vurdert av autorisert elektriker ved behov.

4. Er det elektriske anlegget utført eller er det foretatt tilleggsarbeider på det elektriske anlegget etter 1.1.1999?

Nei

Det er ikke fremlagt samsvarserklæringer/dokumentasjon, fra da anlegget ble installert.

5. Foreligger det kontrollrapport fra offentlig myndighet – Det Lokale Eltilsyn (DLE) eller eventuelt andre tilsvarende kontrollinstanser med avvik som ikke er utbedret eller kontrollen er over 5 år?

Nei

6. Forekommer det ofte at sikringene løses ut?

Nei **Opplyst av selger ved befaring.**

7. Har det vært brann, branntilløp eller varmgang (for eksempel termiske skader på deksler, kontaktpunkter eller lignende) i boligens elektriske anlegg?

Nei **Ikke opplyst om annet.**

Generelt om anlegget

8. Er det tegn til at det har vært termiske skader (tegn på varmgang) på kabler, brytere, downlights, stikkontakter og elektrisk utstyr? Sjekk samtidig

Tilstandsrapport

tilstanden på elektrisk tilkobling av varmtvannsbereder, jmfør eget punkt under varmtvannstank

Nei

9. Er der synlig defekter på kabler eller er disse ikke tilstrekkelig festet?

Nei

Inntak og sikringskap

10. Er det tegn på at kabelinnføringer og hull i inntak og sikringskap ikke er tette, så langt dette er mulig å sjekke uten å fjerne kapslinger?

Nei

11. Finnes det kursfortegnelse, og er den i samsvar med antall sikringer?

Ja

12. Foreta en helhetsvurdering av det elektriske anlegget, dets alder, allmenne tilstand og fare for liv og helse. Bør det elektriske anlegget ha en utvidet el-kontroll?

Ja • **For sikkerhetens skyld bør det gjennomføres en utvidet el-kontroll av det elektriske anlegget i sin helhet, da det ikke foreligger samsvarserklæringer for alt utført arbeid.**

En utvidet EL-kontroll er en vesentlig grundigere og omfattende kontroll av EL-anlegg enn kun tilsyn.

Det påpekes at dette kun er en anbefaling da takstmann ikke har kompetanse eller lov til å utføre full vurdering av det elektriske anlegget.

• Det er ikke fremlagt dokumentasjon eller samsvarserklæring for alle arbeider utført på det elektriske anlegget. Fra oppføringstiden eller fra senere oppgraderinger/utvidelser.

En samsvarserklæring bekrefter at installasjonen er utført i henhold til gjeldende forskrifter av kvalifisert fagpersonell.

Derfor bør anlegget vurderes av autorisert elektriker ved behov, og det anbefales at det gjennomføres en utvidet elkontroll.



FORHOLD SOM ÅPENBART KAN MEDFØRE FARE FOR HELSE, MILJØ OG SIKKERHET

Dette punktet inneholder tydelige og lett synlige forhold ved boligen som åpenbart kan påvirke helse, miljø og sikkerhet, og som bygningssakkyndige har oppdaget. Terskelen for hva som anses som åpenbart er høy, og det utføres ikke undersøkelser med sikte på å avdekke slike forhold. Punktet omfatter ikke skjulte eller ikke-synlige forhold, tekniske vurderinger eller forhold som krever spesialundersøkelser. Forhold vurderes etter byggt teknisk forskrift på befaringstidpunktet. Røykvarslere og håndholdt brannslukningsutstyr vurderes etter gjeldende forskrift om brannforebygging.



Helse, miljø og sikkerhet

Beskrivelse

HMS-punktene i rapporten omhandler forhold knyttet til helse, miljø og sikkerhet, og er ment som informasjons- og opplysningspunkter.

Registrering av HMS-avvik innebærer ikke nødvendigvis at det foreligger en påvist mangel eller et konkret problem, men kan være basert på manglende dokumentasjon, målinger eller forhold som ikke lar seg avklare ved visuell befaring.

HMS-punktene føres for å gi et helhetlig bilde av boligen og skal ikke forstås som en tilstandsgrad eller teknisk konklusjon, men som veiledende informasjon.

Arealer, byggetegninger og brannceller

Standard gjeldende fra 01.01.2024

Arealmålinger og arealoppsett er basert på Norsk standard 3940:2023 Areal- og volum-beregninger av bygninger. Arealet gjelder for tidspunktet da boligen ble målt

Hva er måleverdig areal?

Arealet i rommet må ha minst 1,90 m fri høyde over gulvet og minst bredde på 0,60 m. Et loft med skråtak vil for eksempel bare få registrert målbart areal der høyden er minst 1,90 m og bredden minst 0,60 m. Rommet må ha dør eller luke og gangbart gulv.

Hva er bruksareal?

$$BRA = BRA-i + BRA-e + BRA-b$$

Bruksarealet for bygningen er bruttoarealet minus arealet som opptas av yttervegger.

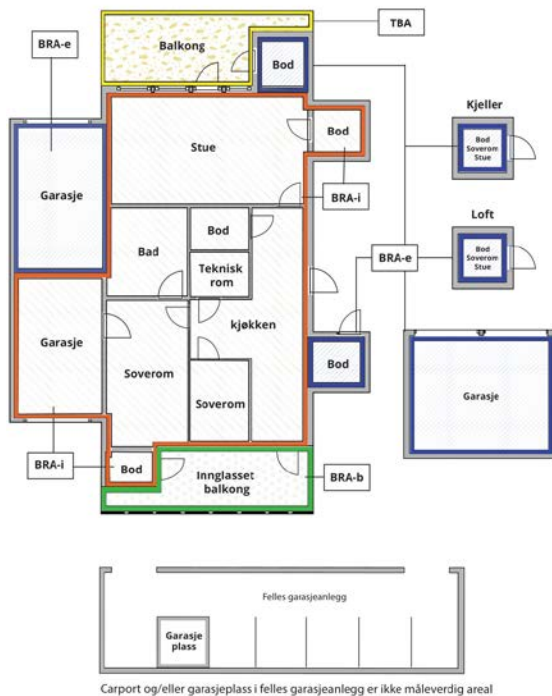

Internt bruksareal (BRA-i)	Arealet innenfor boenheten(e)
Eksternt bruksareal (BRA-e)	Arealet av alle rom utenfor boenheten(e) og som tilhører denne, slik som for eksempel boder
Innglasset balkong mv (BRA-b)	Arealet av innglasset balkong, veranda eller altan når denne er tilknyttet boenheten(e)
Terrasse- og balkongareal (TBA)	Arealet av terrasser, åpne balkonger og åpen altan tilknyttet boenheten(e)

Gulvareal (GUA)
Er sum av BRA (bruksareal) og ALH (areal med lav takhøyde).
Areal med lav takhøyde (ALH) er ikke måleverdig areal, som skyldes skråtak og lav himlingshøyde.
GUA kan opplyses i markedsføring der det er aktuelt for den konkrete boligen og kun sammen med BRA-i, for eksempel der gulvflaten har en verdi og har funksjon ved møblering og bruk av rommene. Ikke innredet areal som kaldloft, måles og oppgis normalt ikke.

Areal kan ikke alltid fastsettes nøyaktig

Areal kan være komplisert eller umulig å måle opp nøyaktig fordi det er vanskelig å fastslå tykkelsen på innervegger, skjevheter i og utforming av bygningskonstruksjoner som karnapp, buer og vinkler som ikke er rette, åpne rom over flere etasjer og så videre.

Eiendommens markedsverdi kan ikke baseres på en matematisk beregning basert på antall kvadratmeter opplyst i rapporten. Opplysninger om areal kan altså ikke alene benyttes for å beregne eiendommens verdi.

Den bygningsakkyndige kan avdekke eventuelle bruksendringer og avvik i branncelleinndeling

Den bygningsakkyndige ser på byggetegninger hvis de er tilgjengelige og dette er en del av oppdraget, og vurderer bruken av boligen opp mot tegningene. Hvis den bygningsakkyndig avdekker at en bolig ikke ser ut til å være delt opp i brannceller etter kravene i byggt teknisk forskrift på befaringstidspunktet, skal det opplyses om dette.

Reglene om bruksendring og brannceller kan være kompliserte. Søk videre faglige råd om rapporten ikke gir deg svar. Den bygningsakkyndige kan ikke vurdere og svare på alle spørsmål, og kan heller ikke vite om kommunen kan gi unntak for kravene som gjelder. [Vil du vite mer?](#)

Om brannceller

En branncelle er hele eller avgrensede deler av en bygning hvor en brann fritt kan utvikle seg uten at den kan spre seg til andre bygninger eller andre deler av bygningen i løpet av en fastsatt tid.

Om bruksendring

Bruksendring er å endre bruken av et rom fra en tillatt bruk til en annen. Dette kan kreve søknad og tillatelse, for eksempel hvis du endrer et rom fra bod til soverom eller arbeidsrom, eller hvis du endrer en bolig til to separate boliger.

Rom for varig opphold har krav til takhøyde, romstørrelse, rømningsvei og lysforhold som må være oppfylt. Du kan søke kommunen om unntak for kravene, men kan ikke regne med å få unntak for krav som går på helse og sikkerhet, for eksempel krav til rømningsvei.

Bruksendring som krever godkjenning, og som ikke er søkt bruksendret, er ulovlig. Kommunen kan etter plan- og bygningsloven kapittel 32 forfølge overtredelser. Kommunen kan pålegge deg å avslutte den ulovlige bruken, eventuelt å rette eller tilbakeføre rommet til godkjent bruk.

Arealer

3-ROMS LEILIGHET I 3.ETASJE MED INNGLASSET BALKONG

Etasje	Bruksareal BRA m ²			SUM	Terrasse- og balkongareal (TBA)
	Internt bruksareal (BRA-i)	Eksternt bruksareal (BRA-e)	Innlasset balkong (BRA-b)		
3.Etasje	75		12	87	
Loft (Bod)					
Kjeller (Bod)		1		1	
SUM	75	1	12		
SUM BRA	88				

Romfordeling

Etasje	Internt bruksareal (BRA-i)	Eksternt bruksareal (BRA-e)	Innlasset balkong (BRA-b)
3.Etasje	Entré, stue/kjøkken/spistue, 2 soverom, bad/toalettrom, bod		
Loft (Bod)		Bod	
Kjeller (Bod)		Bod	



Kommentar

Entré/gang, 2 soverom, bad/toalett, spisestue/kjøkken/stue og bod.

Utgang fra stue til innglasset balkong.

Balkongen ble målt til ca. 11,7 m².

Arealet er medtatt i arealoppstillingen under "BRA-b" i gjeldende etasje.

—

Eier(e) har påvist en stk bod i kjeller og på loft som opplyses å tilhøre seksjonen.

Denne boden er medtatt arealoppstillingen under "BRA-e" i gjeldende etasje.

Loft:

Loftsboden - gulvareal ble målt til ca. 2,9 m².

Boden er merket med nr: 309.

Grunnet skråtak er ikke arealet i boden måleverdig, dette i henhold til gjeldende måleregler.

Kjeller:

Kjellerbod ble målt til ca. 0,6 m².

Boden er ikke merket med nr 309.

Felles garasjeanlegg:

Biloppstillingsplassen ble målt til ca. 12,5 m².

Plassen er merket med nr: 11.

—

Arealene er målt innvendig.

Innvendige sjakter, røkkasser o.l. er medregnet i boligens areal.

I arealoppstillingen er alle arealer avrundet til nærmeste hele tall, i henhold til gjeldende måleregler (NS 3940).

Det er bruken av rommet på befaringstidspunktet som er lagt til grunn for romnavn og romdefinisjon i arealoppstillingen.

Dette innebærer at rom kan være i strid med Teknisk forskrift (TEK) eller mangle kommunal godkjenning for aktuell bruk, uten at dette påvirker valg av rombetegnelse i rapporten.

Det kan forekomme avvik mellom dagens rombruk/rombenevnelse og boligens opprinnelige byggemeldte eller godkjente tegninger.

Rombetegnelser er skjønnsmessig vurdert på stedet og tilfredsstiller ikke nødvendigvis kravene i Teknisk forskrift for rom til varig opphold, herunder krav til romstørrelse, takhøyde, lysforhold og rømning.

Innbygde og plassbygde skap er skjønnsmessig vurdert på stedet.

Boder utenfor boenheten (BRA-e) er ofte møblerte eller fulle, og kan i mange tilfeller ikke måles nøyaktig.

Oppgitte arealer må derfor anses som omtrentlige og ikke eksakte.

Bodene er vist frem til takstingeniør av eier eller representant for eier på befaringsdagen.

Takstingeniør har ikke foretatt nærmere undersøkelser av om boligen har rettslig bruksrett til disse arealene.

Eksklusiv bruksrett på boder:

Bruksrett til bod eller rom i fellesareal avhenger av vedtekter. I sameier er varig bruksrett kun sikret ved tinglysning, ellers er den begrenset til 30 år (eierseksjonsloven). I borettslag og aksjeleiligheter kan bruksrett tildeles, men kan endres av generalforsamlingen. Rom utenfor boenheten kan omdisponeres, noe som kan påvirke boligens BRA.

Lovlighet

Byggetegninger

Det foreligger ikke tegninger

Kommentar: I henhold til NS 3600:2025 skal bygningstegninger kun gjennomgå av bygningssakkyndig der disse er fremlagt av selger eller megler.

Det er ikke oversendt godkjente byggemeldte tegninger.

Konsekvens:

Når godkjente byggemeldte tegninger ikke er fremlagt, kan samsvar mellom faktisk bruk og godkjent byggesak ikke vurderes. Eventuelle avvik eller ulovlige forhold kan derfor ikke konstateres/påpekes av undertegnende.

Nyere håndverkstjenester

Er det ifølge eier utført håndverkstjenester på boligen siste 5 år?

 Ja Nei



Befarings - og eiendomsopplysninger

Befaring

Dato	Til stede	Rolle
24.3.2026	Remi Bjørnstad	Takstingeniør
	Tore Ahlsen	Kunde

Matrikkeldata

Kommune	gnr.	bnr.	fnr.	snr.	Areal	Kilde	Eieforhold
3205 LILLESTRØM	77	99	0	30		IKKE OPPGITT (Ambita)	Ikke relevant

Adresse

Strømsveien 43

Hjemmelshaver

Sundquist Trond Kåre, Olaussengården Tomt AS
Eier(e)/selger av leiligheten: Tore Ahlsen

Kommentar

Bolignummer (SSB) : H0312

Regulering : Området er regulert til boligformål
Adkomst vei : Offentlig, interne gang- og stikkveier.
Tilknytning vann : Offentlig
Tilknytning avløp : Offentlig



Eiendomsopplysninger

Om tomten

Felleseie tomt: 3 350 m².
- Ifølge Norges eiendommer

Tomten ligger i et bynært område med urbant preg og noe innslag av grøntarealer.

Parkering er tilgjengelig i samsvar med gjeldende regler for området, og tilrettelegger for praktisk adkomst til eiendommen. Samlet sett utgjør tomten et attraktivt og funksjonelt miljø, som beriker eiendommens verdi og appell.

Tinglyste/andre forhold

På generelt grunnlag oppfordres alle til å sette seg inn i vedtekter, husordensregler, regnskap, budsjett og årsberetning. Dokumentene vil være tilgjengelig hos meglerforetaket. Det gjøres oppmerksom på at fellesgjeld og felleskostnader kan variere over tid som følge av beslutninger foretatt i sameiet.

Bebyggelsen

Boligblokk over 5 etasjer.

Området består av en kombinasjon av trehusbebyggelse og blokkbebyggelse.

Bygningen ble tatt i bruk i 1999 med bærende konstruksjoner, etasjeskillere og leilighetskillende vegger i betong/mur.

Yttervegger i betongkonstruksjoner, forblendet med tegelstein.

Takkonstruksjonene er utført som en kombinert løsning med valmtak og et flatt parti i midten, oppført med bærende konstruksjoner og teknet med papp eller shingel samt takstein.

Rammetillatelse 08/12-1998

Igangset.till 29/01-1999

Tatt i bruk (GAB) 31/08-1999

- Ifølge Norges eiendommer.

Det føres løpende vedlikehold og oppgraderinger etter behov og vedtak.

For oversikt over utførte arbeider henvises det til sameiets styre samt sameiets årsmelding.

Bemerkning:

TEK17 § 11-8 stiller krav til at en branncelle skal ha tilstrekkelig tetthet slik at røyk, varme og flammer ikke sprer seg til andre brannceller i den tiden som er nødvendig for rømning og redningsinnsats.

Bygninger av denne typen er oppført etter tidligere regelverk og byggeskikk, og er normalt ikke utført i samsvar med dagens krav til branncelleinndeling.

Byggteknisk forskrift (TEK17) har ikke tilbakevirkende kraft. Eksisterende bygninger er derfor ikke pålagt å oppgraderes til dagens forskriftskrav, med mindre det gjennomføres søknadspåtlige tiltak, bruksendring eller hovedombygging.

Det er ikke foretatt kontroll eller verifisering av branncelleinndelingens utførelse, tetthet eller ytelse.

Kilder og vedlegg

Dokumenter

Beskrivelse	Dato	Kommentar	Status	Sider	Vedlagt
Egenerklæring		Utfylt av selger.	Gjennomgått		Nei
Eier	16.03.2026	Som påviste og ga opplysninger	Gjennomgått		Nei
Eiendomsverdi.no	16.03.2026	Eiendomsverdi informasjon fra statens kartverk. Opplysninger om adresse, bnr., gnr., hjemmelshaver, byggeår, tomteareal, salgspriser mm	Gjennomgått		Nei
Norges Eiendommer	16.03.2026	Hjemmelshaver(e), ser., eierbrøk, gnr., bnr., byggeår og tomtestrørrelse	Gjennomgått		Nei



Revisjoner

Versjon	Ny versjon	Kommentar
1	08.04.2026	

For gyldighet på rapporten se forside



Forutsetninger

Tilstandsrapportens avgrensninger

STRUKTUR OG REFERANSENIVÅ

• Rapporten baserer seg på krav i forskrift til avhendingslova (tryggere bolighandel). Rapportens struktur, metode og begrepsbruk følger i hovedsak Norsk Standard NS 3600:2018 (teknisk tilstandsanalyse ved omsetning av bolig), samt Taksatorbransjens retningslinjer for arealmåling når det gjelder fordeling mellom P-areal og S-areal.

• Bygningssakkyndig er ikke ansvarlig for tilbakeholdt eller uriktig informasjon, som har betydning for tilstandsvurderingen. Rapporten beskriver avvik, det vil si en tilstand som er dårligere enn referansenivået. Rapporten vil normalt ikke fremheve positive sider ved boligen ut over det som fremgår av tilstandsgradene.

• For anbefalte tiltak ved TG2 og TG3 må du vurdere om tiltakene er nødvendige og lønnsomme. Hva det vil koste å utbedre rom eller bygningsdeler vil avhenge av registrerte avvik og tiltak som kommer frem i rapporten. Anslaget er gitt på generelt grunnlag basert på prisintervaller. Anslaget må ikke forveksles med en konkret vurdering og tilbud fra en entreprenør eller håndverker. Utbedringskostnadene vil også avhenge av personlige preferanser og markedspris på materialer og tjenesteyter.

• Vurdering mot byggeregler
Den bygningssakkyndige vil vurdere boligen mot hvordan det var vanlig å bygge og regler som gjaldt på søknadstidspunktet. Noen rom og bygningsdeler slik som bad og vaskerom, og forhold som gjelder sikkerhet mot brann, rekkverk og trapper osv., vil den bygningssakkyndige vurdere mot dagens regelverk. Etter dagens regelverk vil disse kunne få en tilstandsgrad 2 eller 3 uten at det nødvendigvis er krav om at avviket må utbedres.

PRESISERINGER

Tilstandsrapporten gjelder hovedbygget. Tilleggsbygninger, som for eksempel garasje, gis kun en enkel beskrivelse.

Avvik er vurdert ut fra tekniske forskrifter på godkjenningstidspunktet for bygget. Noen bygningsdeler er vurdert etter gjeldende teknisk forskrift på befaringstidspunktet. Dette gjelder blant annet:

i. våtrom (bad, vaskerom) og andre fuktutsatte rom

ii. forhold knyttet til brann, rømming, sikkerhet, for eksempel rekkverkshøyder/åpninger, ulovlige bruksendringer, brannceller osv.

• For skjulte konstruksjoner, som vann og avløp uten dokumentasjon, er kvalitet og alder vurdert.

• Fastmonterte installasjoner, for eksempel innfelt belysning og høyttalere, skal ikke demonteres for å sjekke dampsperrer bak. Dette er av hensyn til bygningssakkyndiges kompetanse og risikoen for skade.

• Kontroll av fukt i konstruksjonen ved hulltaking i bad og vaskerom (våtrom), rom under terreng (kjelleretasje, underetasje og sokkeletasje) eller andre bygningsdeler, skal skje etter eiers aksept. Hulltaking av våtrom og rom under terreng kan i visse tilfeller unnlates (ref. forskrift til avhendingslova).

• Kontroll av romfunksjoner for P-ROM blir bare utført når det ikke

foreligger godkjente og byggemeldte tegninger, eller når tegninger ikke stemmer med dagens bruk.

• Bygningssakkyndig gir en forenklet vurdering av branntekniske forhold og elektriske installasjoner i boligen hvis det er mer enn fem år siden siste el-tilsyn. Ved behov for grundigere undersøkelser, kan bygningssakkyndig anbefale boligkjøper ta kontakt med offentlige myndigheter eller en kvalifisert elektrofaglig fagperson.

TILLEGGSUNDERSØKELSER

Etter avtale med eier kan tilstandsanalysen utvides til også å omfatte tilleggsundersøkelser utover minimumskravet i forskriften.

BEFARINGEN

Rapporten gir en vurdering av byggverk og bygningsdeler som bygningssakkyndig har observert, og som fremkommer av forskrift til avhendingslova. Rapporten er likevel ingen garanti for at det ikke kan finnes skjulte feil, skader og mangler. NS 3600:2018 (teknisk tilstandsanalyse ved omsetning av bolig) har undersøkelsesnivå 1 til 3, hvor nivå 1 er det laveste og basert på visuell observasjon. Rapporten er basert på undersøkelsesnivå 1, med noen få unntak: våtrom og rom under terreng.

I praksis betyr dette at:

• befaringen skal begrenses til kun visuelle observasjoner på tilgjengelige flater uten fysiske inngrep (f.eks. riving).

• flater som er skjult av snø eller på annen måte ikke er tilgjengelig eller skjult, blir ikke kontrollert.

• det blir ikke utført funksjonsprøving av bygningsdeler, som isolasjon, piper, ventilasjon, elektrisk anlegg, osv.

• det gis ikke en vurdering av boligens tilbehør, hvite- og brunevarer og annet inventar. Dette gjelder også integrert tilbehør.

• inspisering av yttertak er basert på det som er synlig, normalt på insiden fra loftet og utvendig fra stige/bakkenivå. I en del situasjoner er det ikke sikkerhetsmessig forsvarlig å undersøke taket fra utsiden, og da vil vurderingen være basert på alder og materialer.).

• stikkprøvetakninger er tilfeldig valgt og kan innebære kontroll under overflaten med spiss redskap eller lignende.

UTTRYKK OG DEFINISJONER

• Referansenivå: kravet til bygningsdelen eller rommet på byggetidspunktet.

• Tilstand: byggverkets eller bygningsdelens tekniske, funksjonelle eller estetiske status på et gitt tidspunkt.

• Symptom: forhold som gir indikasjon på hvilken tilstand et byggverk eller en bygningsdel befinner seg i. Benyttes ved beskrivelse av avvik og alder.

• Skadegjørere: i hovedsak råte, sopp og skadedyr.

• Fuktsøk: overflatesøk med egnet søkeutstyr som fuktindikator eller visuelle observasjoner.



Forutsetninger

•Fuktmåling: måling av fuktinnhold i materiale eller i bakenforliggende konstruksjon ved bruk av egnet måleutstyr, blant annet hammerелеktrode og pigger.

•Hulltaking: boring av hull for inspeksjon og fuktmåling i risikoutsatte konstruksjoner, primært i tilstøtende vegger til bad, utforede kjellervegger og eventuelt i oppforede kjellergulv.

•Normal slitasje: forventet slitasje av materiale i overflaten som er basert på enkle visuelle observasjoner. Kan vurderes sammen med bygningsdelens alder.

•Forventet gjenværende brukstid: anslått tid et byggverk eller en del av et byggverk vil kunne tjene sitt formål (NS 3600:2018, termer og definisjoner punkt 3.9).

AREALBEREGNING FOR BOENHETER

•Areal fastsettes etter Forskrift til avhendingsloven og Norsk Standard 3940 Areal- og volum-beregninger av bygninger fra 2023.

•Areal oppgis i hele kvadratmeter i rapporten, og gjelder for det tidspunkt oppmålingen fant sted.

•Bruksareal (BRA) er det måleverdige arealet som er innenfor omsluttete vegger målt i gulvhøyde (bruttoareal minus arealet som opptas av yttervegger). I tillegg til gulvhøyde gjelder regler om fri bredde for at arealet skal være måleverdig, med betydning for BRA av for eksempel loft med skråtak. BRA består av internt bruksareal (BRA-i), eksternt bruksareal (BRA-e) og innglasset balkong mv (BRA-b). Terrasse- og balkongareal (TBA) opplyses der tilstandsrapporten skal benyttes i boligomsetningen og der det er aktuelt. I tillegg kan gulvareal (GUA) og areal med lav takhøyde (ALH) opplyses sammen med BRA der det er aktuelt og en del av oppdraget. Rom skal ha atkomst og gangbart gulv for å kunne regnes som BRA/måleverdig areal.

•Arealet måles og oppgis dersom arealet oppfyller krav til måleverdighet, slik som at arealet må ha minst en bredde på 0,6m og minst en høyde på 1,9 m osv. Et rom kan være i strid med teknisk forskrift og mangle godkjenning hos kommunen for den aktuelle bruken, uten at dette får betydning for om arealet måles og oppgis i tilstandsrapporten. Når arealet måles tas det ikke hensyn til om arealet er lovlig oppført eller om bruken er lovlig, bruksendringer, lysforhold eller andre sikkerhetsmangler.

•Eiendommens markedsverdi kan ikke baseres på en rent matematisk beregning i forhold til antall kvadratmeter opplyst i rapporten. Opplysninger om areal kan altså ikke alene benyttes for beregning av eiendommens verdi.

•Rom som ligger utenfor boenheden, men som eier har påvist og/eller opplyst at tilhører boenheden, er oppmålt og inkludert i BRA-e. Det er ikke fremvist dokumentasjon på at rommet tilhører boenheden, med mindre dette er angitt særskilt. Rom utenfor boenheden kan omdisponeres av borettslaget/sameiet og dette kan påvirke boligens BRA. Vær oppmerksom på at NS 3940:2023 og eierseksjonsloven har ulik definisjon av fellesareal. Ved arealmåling gjelder NS 3940:2023 som definerer fellesareal slik: "Delen av bygning som brukes av to eller flere bruksenheter eller til bygningens forvaltning, drift eller vedlikehold.

•Se øvrig informasjon om areal i rapporten, Norsk Standard 3940 (2012 og 2023) og veiledningen til disse.

PERSONVERN

Verdi, takstingeniøren og takstforetaket behandler personopplysninger som takstingeniøren trenger for å kunne utarbeide rapporten. Personvernerklæring med informasjon om bruk av personopplysninger og dine rettigheter finner du her [Personvernerklæring - iVerdi](#)

Selger er et dødsbo, eierinformasjonen er dermed begrenset.

Rapporten/befaringen er avholdt i henhold til gjeldende avhendingslov (tryggere bolighandel) og forskrift til avhendingslova.

Tilstandsgrader settes i henhold til NS3600.

Hjemmel er kontrollert utfra Norges eiendommer/Ambita.

Rapporten omfatter ikke tekniske vurderinger av fagområder som krever særskilt godkjenning eller kompetanse, herunder elektriske anlegg, VVS-installasjoner og ildsteder.

Eier av boligen bør jevnlig sørge for el-sjekk fra godkjent kontrollinstans.

Det kan foreligge udokumenterte utvidelser eller endringer av elektrisk anlegg som ikke er dokumentert eller informert om.

Konstruksjoner over terreng er besiktiget fra bakkenivå. Der det ikke er foretatt vurderinger, skyldes dette at forholdene ikke har latt seg vurdere innenfor rammen av visuell befaring og tilgjengelighet. Besiktigelsen blir kun utført på lett tilgjengelige deler av konstruksjoner.

I sammenfattende beskrivelse og under de ulike bygningsdeler er det gjort rede for de oppgraderinger som er foretatt (der dette er opplyst av rekvirent/eier) og eventuelle svakheter som er registrert.

Endret bruk, kan over tid avdekke skjulte feil og mangler som ikke oppdages ved visuell kontroll (undersøkelsesnivå 1) på befaringstidspunktet.

Arealene er målt i henhold til NS 3940. Det tas ikke stilling til om rommene oppfyller krav til varig opphold eller annen godkjenning etter plan- og bygningslovgivningen. Rombetegnelser er basert på bruken på befaringstidspunktet.

Ved evt. åpning av konstruksjoner kan feil og mangler avdekkes også utover det som er omtalt i rapporten.

Det gjøres oppmerksom på at dette er en tilstandsrapport på nivå 1, dvs. kun en visuell befaring, uten åpning av konstruksjoner.

Merk at dagens krav til isolering og tetthet mv er strengere enn da bygget ble oppført. Tilstandsanalysen er basert på en visuell befaring og registrering av symptomer.

Rapporten begrenser seg til leiligheten/boligen og det som normalt vil omfattes av eiers selvstendige vedlikeholdsansvar som seksjons-, aksje- eller andelseier.

Normalt utgjør dette alt innenfor leilighetens/seksjonens vegger. Tilstandsrapporten tar derfor ikke for seg bygningens fellesdeler som for eksempel tak, yttervegger, grunnmur, drenering, og felles tekniske installasjoner med mindre det foreligger et særlig vedlikeholdsansvar knyttet til bygningsdelene.

Dette er i henhold til gjeldende avhendingslov (tryggere bolighandel) og tilhørende forskrift.

På forespørsel har rekvirent/eier opplyst at de ikke er kjønt med at boligen/leiligheten har skjulte feil eller mangler, offentlige pålegg som ikke er utført eller vedtak som medfører eller har medført nytt låneopptak/økning av utgifter, utover det som er nevnt i rapporten.

Opplysninger om utførte arbeider, årstall og øvrige opplysninger i rapporten er basert på opplysninger gitt av eier/beboer/rekvirent



Forutsetninger

eller fremlagt dokumentasjon.

I henhold til gjeldende forskrift er det ikke krav til kostnadsestimering av TG2, kun TG3. I de tilfeller TG2 er kostnadsestimert, er dette gjort grunnet konsekvensen av avviket samt viktigheten av at avviket lukkes.

Rapporten beskriver forhold på befaringstidspunktet og er i henhold til avhendingslova gyldig i inntil ett år etter rapportdato. Rapporten kan ikke gjenbrukes ved flere boligsalg i denne perioden, ei heller av andre personer/bedrifter/selskaper enn rekvirent oppgitt i denne rapporten.

Skjer det endring, oppstår skader, lekkasjer, gjøres endringer eller lignende på boligen/leiligheten, bør du som rekvirent/eier be om en oppdatert rapport. Merk at en oppdatering av rapport etter en viss tid kan medføre en merkostnad.

NB!

Takstrapporten er en viktig del av avtalegrunnlaget. Kunden/rekvirent må derfor lese nøye igjennom for å sjekke at de opplysningene som er gitt er korrekte. Vi minner om at selger er pliktig til å opplyse om alle forhold ved eiendommen som kan ha betydning for en kjøper. Dersom det er presiseringer eller ytterligere informasjon som må inntas, ber vi om å få beskjed om dette snarest etter utkastet er sendt.

Viktig:

Det gjøres oppmerksom på at egenerklæringsskjemaet bør leses nøye, da det inneholder relevant og nyttig informasjon om boligen.

Skjemaet gir oversikt over forhold som er opplyst av selger, herunder utførte arbeider, vedlikehold og øvrige forhold som kan være av betydning for interessenter. Innholdet utgjør en viktig del av dokumentasjonen ved eierskifte.



Adresse

Strømsveien 43, 2010 STRØMMEN

Dato for energimerking

24.03.2026

Merkenummer

Energiattest-2026-274339

Bygningskategori

Boligblokker

Bygningsnummer

150954339

Gårdsnummer

77

Bruksnummer

99

Seksjonsnummer

30

Bruksenhetsnummer

H0312

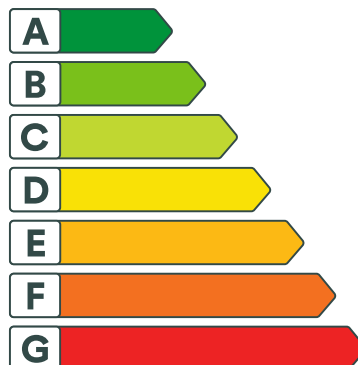

Energikarakteren

Energikarakteren angir hvor energieffektiv boligen er, inkludert oppvarmingsanlegget. Energikarakteren er beregnet ut fra den typiske energibruken for boligtypen. Beregningene er gjort ut fra normal bruk ved et gjennomsnittlig klima. Det er boligens energimessige standard og ikke bruken som bestemmer energikarakteren. Boligdata i denne attesten er beregnet ut fra opplysninger som er gitt av boligeier. Der opplysninger ikke er oppgitt, brukes typiske standardverdier for den aktuelle bygningstypen.



Boliginformasjon

Byggeår

2000

Bygningstype

Leilighet

Bruksareal

71,0 m²

Oppvarmet bruksareal

71,0 m²

Oppvarmet etasje

1

Bygningsmateriale

Betong

Oppvarming

Elektrisitet

Ventilasjon

Periodisk avtrekk



Energi

Beregnet vektet levert energi i normert klima er et nøkkeltall for å vurdere en bygnings energieffektivitet, der ulike energibærere (strøm, fjernvarme, varmpumpe) vektet ulikt.

Beregnet vektet levert energi i normert klima

Pr. KVM pr. år

138,23 kWh/m²

Beregnet levert energi i lokalt klima

Pr. KVM pr. år

150,56 kWh/m²

Totalt levert pr. år

10 689 kWh



Strømsveien 43, 2010 STRØMMEN



Detaljering

Bygningsform Nei	Vegger Nei
Vindu Nei	Gulv Nei
Takkonstruksjon Nei	Ytterdører Nei
Energibruk Nei	Lekkasjetall Nei
Solceller Nei	



Strømsveien 43, 2010 STRØMMEN



Tiltak

Tiltak utendørs

Tiltak 1: Skifte til sparepærer på utebelysning

Sparepærer på 5, 7, 11, 15, og 20 W tilsvarer glødelamper på henholdsvis 25, 40, 60, 75 og 100 W. Sparepærer gir like mye lys som vanlige glødelamper, men bruker bare rundt 20% av energien. De varer dessuten lenger, 8.000-15.000 timer mot 1.000 - 2.500 timer for glødelamper.

Tiltak 2: Montere automatikk på utebelysning

Det kan monteres fotocelle på utebelysningen slik at det automatisk går av/på etter dagslyset/mørket. Eller det kan monteres bevegelsessensor slik at lyset kun går på ved bevegelse og slås av automatisk etter forhåndsinnstilt tid.

Tiltak 3: Montere urbryter på motorvarmer

Det monteres urbryter (koblingsur) på motorvarmeren slik at den ikke står på mer enn nødvendig.

Tiltak 4: Termostat- og nedbørsstyring av snøsmelteanlegg

Snøsmelteanlegget er kun manuelt styrt, eller styres kun etter lufttemperatur. Det installeres automatikk slik at snøsmelteanlegget både er temperatur- og nedbørsstyrt. Det kan være i form av en temperatur- og snøføler i bakken, med temperatur - og fuktføler i luften. Snøsmelteanlegget aktiveres kun ved behov dvs. når det registreres nedbør og kulde samtidig.

Brukertiltak

Tiltak 5: Vask med fulle maskiner

Fyll opp vaske- og oppvaskmaskinen før bruk. De fleste maskiner bruker like mye energi enten de er fulle eller ikke.

Tiltak 6: Bruk varmtvann fornuftig

Bytt til sparedusj hvis du ikke har. For å finne ut om du bør bytte til sparedusj eller allerede har sparedusj kan du ta tiden på fylling av ei vaskebøtte; nye sparedusjer har et forbruk på kun 9 liter per minutt. Ta dusj i stedet for karbad. Skift pakning på dryppende kraner. Dersom varmtvannsberederen har nok kapasitet kan temperaturen i berederen reduseres til 70gr.

Tiltak 7: Velg hvitevarer med lavt forbruk

Når du skal kjøpe nye hvitevarer så velg et produkt med lavt strømforbruk. Produktene deles inn i energiklasser fra A til G, hvor A er det minst energikrevende. Mange produsenter tilbyr nå varer som går ekstra langt i å være energieffektive. A+ og det enda bedre A++ er merkinger som har kommet for å skille de gode fra de ekstra gode produktene.

Tiltak 8: Slå av lyset og bruk sparepærer

Slå av lys i rom som ikke er i bruk. Utnytt dagslyset. Bruk sparepærer, spesielt til utelys og rom som er kalde eller bare delvis oppvarmet.

Tiltak 9: Spar strøm på kjøkkenet

Ikke la vannet renne når du vasker opp eller skyller. Bruk kjeler med plan bunn som passer til platen, bruk lokk, kok ikke opp mer vann enn nødvendig og slå ned varmen når det har begynt å koke. Slå av kjøkkenventilatoren når det ikke lenger er behov. Bruk av microbølgeovn til mindre mengder mat er langt mer energisparende enn komfyren. Tin frossenmat i kjøleskapet. Kjøøl - og frys skal avrimes ved behov for å hindre unødvendig energibruk og for høy temperatur inne i skapet / boksen (nye kjølekap har ofte automatisk avriming). Fjern støv på kjøleribber og kompressor på baksiden. Slå av kaffetraker når kaffen er ferdig traktet og bruk termos. Oppvaskmaskinen har innebygde varmeelementer for oppvarming av vann og skal kobles til kaldvannet, kobles den til varmtvannet øker energibruken med 20 - 40 % samtidig som enkelte vaske - og skylleprosesser foregår i feil temperatur.

Tiltak 10: Slå el.apparater helt av

Elektriske apparater som har stand-by modus trekker strøm selv når de ikke er i bruk, og må derfor slås helt av.

Tiltak 11: Tiltak utendørs

Monter urbryter (koblingsur) på motorvarmeren slik at den ikke står på mer enn nødvendig. Skift til sparepærer. Sparepærer på 5, 7, 11, 15, og 20 W tilsvarer glødelamper på henholdsvis 25, 40, 60, 75 og 100 W, og de varer dessuten lenger, 8.000-15.000 timer mot 1.000-2.500 timer for glødelamper. Det kan monteres fotocelle på utebelysningen slik at det automatisk går av/på etter dagslyset/mørket. Eller det kan monteres bevegelsessensor slik at lyset kun går på ved bevegelse og slås av automatisk etter forhåndsinnstilt tid. For snøsmelteanlegg som kun er manuelt styrt av/på eller ift. Lufttemperatur kan det installeres automatikk slik at snøsmelteanlegget både er temperatur- og nedbørsstyrt dvs. når det registreres nedbør og kulde samtidig.

Tiltak 12: Følg med på energibruken i boligen

Gjør det til en vane å følge med energiforbruket. Les av måleren månedlig eller oftere for å være bevisst energibruken. Ca halvparten av boligens energibruk går til oppvarming.

Tiltak 13: Luft kort og effektivt

Ikke la vinduer stå på gløtt over lengre tid. Luft heller kort og effektivt, da får du raskt skifta lufta i rommet og du unngår nedkjøling av gulv, tak og vegger.

Tiltak 14: Redusér innnetemperaturen

Ha en moderat innnetemperatur, for hver grad temperatursenkning reduseres oppvarmingsbehovet med 5 %. Mennesker er også varmekilder; jo flere gjester – desto større grunn til å dempe varmen. Ha lavere temperatur i rom som brukes sjelden eller bare deler av døgnet. Monter tetningslister rundt trekkfulle vinduer og dører (kan sjekkes ved bruk av myggspiral/røyk eller stearinlys). Sett ikke møbler foran varmeovner, det hindrer varmen i å sirkulere. Trekk for gardiner og persiener om kvelden, det reduserer varmetap gjennom vinduene.

Tiltak på elektriske anlegg

Tiltak 15: Temperatur- og tidsstyring av panelovner

Evt. eldre elektriske varmeovner uten termostat skiftes ut med nye termostatregulerte ovner med tidsstyring, eller det ettermonteres termostat / spareplugg på eksisterende ovn. Dersom mange ovner skiftes ut bør det vurderes et system hvor temperatur og tidsinnstillinger i ulike rom i boligen styres fra en sentral enhet.

Tiltak 16: Tidsstyring av panelovner

Elektriske varmeovner er utstyrt med termostat men har ikke automatikk for tidsstyring / nattsenkning av temperaturen. Dersom ovnene er meget gamle kan det vurderes en utskifning til nye ovner med termostat- og tidsstyring, eller det ettermonteres spareplugg eller automatikk for tidsstyring på eksisterende ovn. Dersom mange ovner skiftes ut bør det vurderes et system hvor temperatur og tidsinnstillinger i ulike rom i boligen styres fra en sentral enhet.

Tiltak på luftbehandlingsanlegg

Tiltak 17: Skifte avtrekksvifte på bad til ny med fuktstyring

Dersom avtrekksvifte på bad kun har manuell styring av/på kan det vurderes å montere ny avtrekksvifte med fuktstyring, dvs. at den starter/stopper automatisk ved behov avh. av luftens relative fuktighet og reduserer den totale luftutskifningen og dermed varmetapet.

Tiltak 18: Montere blafrespjeld på kjøkkenventilator

Dersom kjøkkenventilator ikke har blafrespjeld, bør dette monteres for å redusere luftutskiftningen og dermed varmetapet.



Om grunnlaget for energimerket

Enova er ansvarlig for energimerkeordningen. Energimerket beregnes på grunnlag av oppgitte opplysninger om boligen. For informasjon som ikke er oppgitt, brukes typiske standardverdier for den aktuelle bygningstypen fra tidsperioden den ble bygd i. Beregningsmetodene for energikarakteren baserer seg på NS 3031.

<https://www.enova.no/energimerking>



Spørsmål om energiattesten

Spørsmål om energiattesten, energimerkeordningen eller gjennomføring av energieffektivisering og tilskuddsordninger kan rettes til Enova Svarer.

For ytterligere råd og veiledning om effektiv energibruk se våre nettsider.

<https://www.enova.no>



Lillestrøm kommune

Kommuneplan

77/99/0/35

Tegnforklaring:

KpArealformalOmrade

- Boligbebyggelse, nåv.
- Sentrumsformål, nåv.
- Veg, nåv.

KpHensynssoneOmrade

- Kp Faresone

KpJuridiskLinje

- Byggegrense

KpSamferdsellinje

- 1122 - Hovedvei N
- 1125 - Adkomstvei N

- 1130 - Gang- sykkelvei F

- 1156 - Kollektivtrase F

- Arealformalsgrense

- Kommuneplanområde



Kartprojeksjon:
UTM Sone 32 N
Datum: EUREF89

Målestokk: 1:1 000

Papirstørrelse: A4

Produsert: 04.03.2026

Tegnforklaringen viser et utvalg av linjer/formål.

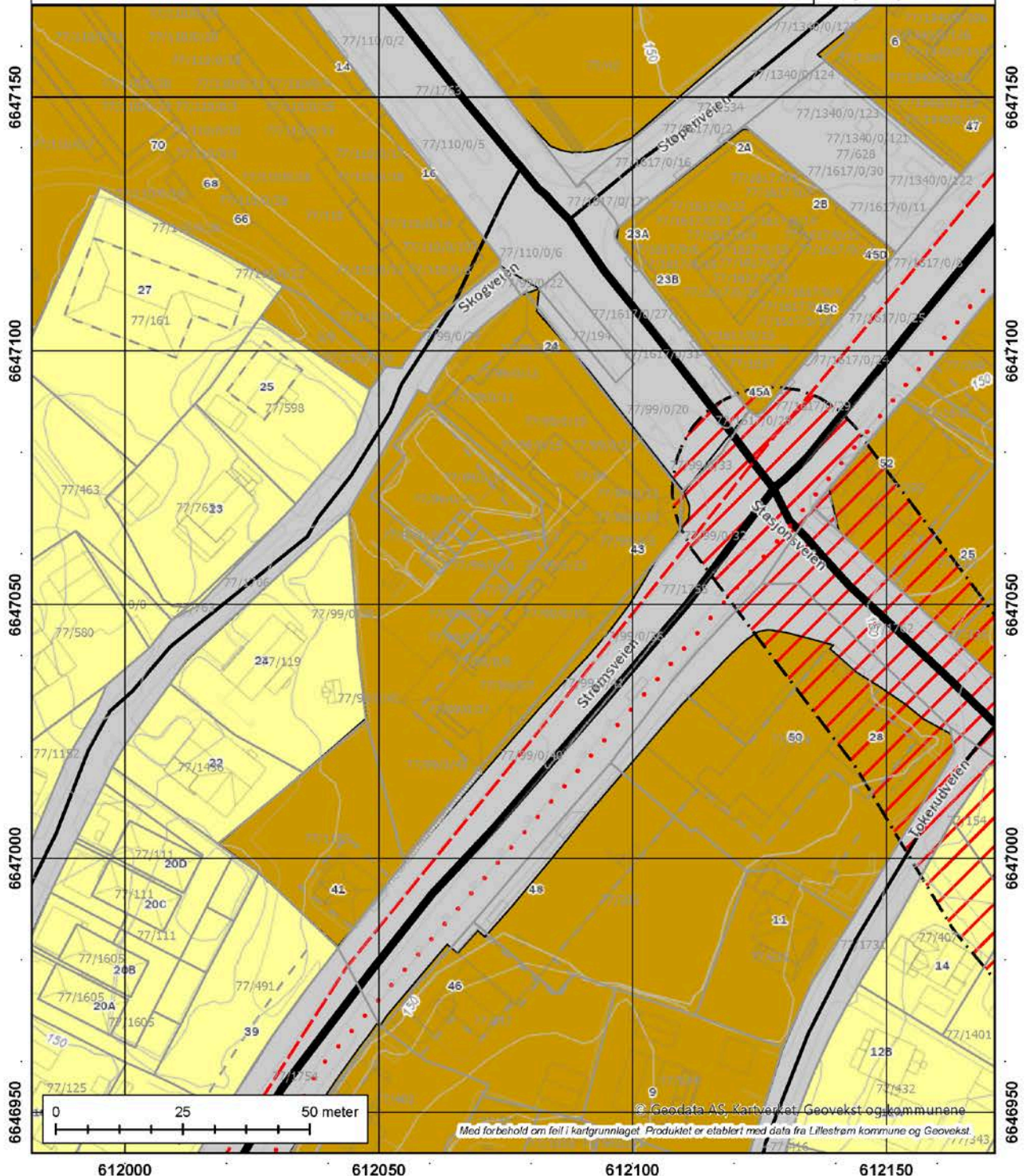

© Geodata AS, Kartverket, Geovekst og kommunene
Med forbehold om feil i kartgrunnlaget. Produktet er etablert med data fra Lillestrøm kommune og Geovekst.

Forurensning: Støykartlegging veg etter T-1442

Kilde	Statens vegvesen	Oppdatert	23.10.2025
Antall treff	2	Nedlastet	27.10.2025
Dokumentasjon (GeoNorge)	Klikk her	Sist sjekket	23.02.2026



Beskrivelse

Denne tjenesten inneholder Støyvarselkart etter T-1442. Støyvarselkartene er utarbeidet etter Retningslinje for behandling av støy i arealplanlegging (T-1442). Støyvarselkartene viser beregnet rød ($L_{den} > 65\text{dB}$) og gul ($L_{den} > 55\text{dB}$) støysoner langs riks- og fylkesveg. Støyvarselkartene fra Statens vegvesen viser en prognosesituasjon 15–20 år fram i tid. Det vil si at trafikkvolum (ADT), som er en av de viktigste parameterne i støyberegningsmodellen, er fremskrevet (basert på prognoser) til oppgitt beregningsår. Beregningshøyden er 4 meter. Kartleggingene er gjennomført med Statens vegvesens beregningsverktøy NorStøy. Beregningsmetode er Nord2000Road. Data om vegene og trafikken hentes fra Nasjonal vegdatabank (NVDB). De viktigste parameterne er ADT, tungtrafikkandel og hastighet. Kartdata hentes fra felles kartdatabasen (FKB). Informasjon om bygninger hentes fra matrikkelen.

...

Flater

KILDE	KATEGORI
Road	Yellow zone
Road	Red zone

Geologi: Mulighet for marin leire

Kilde	Norges geologiske undersøkelse	Oppdatert	
Antall treff	1	Nedlastet	23.02.2026
Dokumentasjon (GeoNorge)	Klikk her	Sist sjekket	23.02.2026

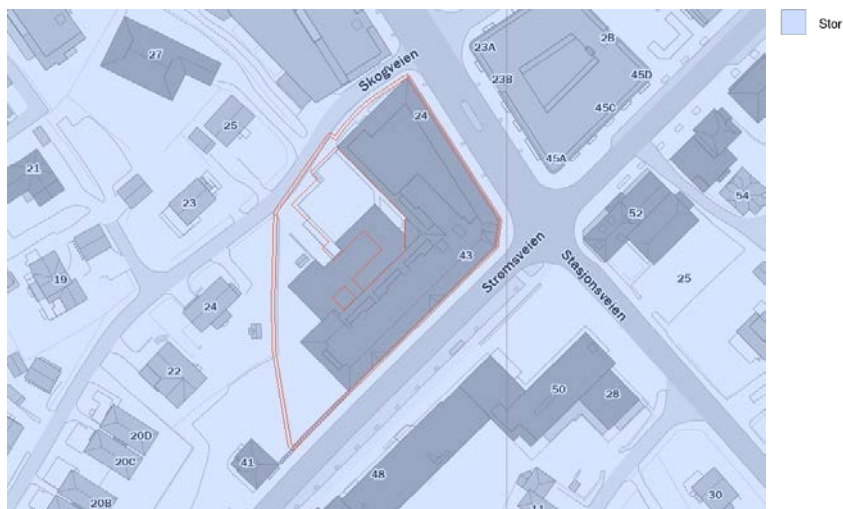

Beskrivelse

Datasettet 'Mulighet for marin leire' (MML) er basert på løsmassekart og datasett for marin grense (MG), og viser hvor det potensielt kan finnes marin leire - enten oppe i dagen eller under andre løsmassetyper.

MML leveres kun for områder der løsmasser er kartlagt i målestokk 1:50 000 eller mer detaljert. Det er ikke dekning for MML der løsmasser er kartlagt i grovere målestokk, men marine avsetninger kan likevel forekomme for arealer under marin grense og disse arealene er angitt med rosa farge. MML for nye kvartærgeologiske detaljkart i skala 1:10.000 er ennå ikke inkludert i tjenesten eller nedlasting.

I datasettet MML er de kartlagte løsmassetypene under MG klassifisert etter muligheten for å finne marin leire. MML inndeles i svært stor, stor, middels, svært stor men usammenhengende/tynt, liten, stort sett fraværende eller ikke angitt. De ulike klasser er vist i ulike blåtoner/hvit. Blå skravur gis løsmassetyper der lokale/tynne forekomster av marin leire kan forventes. Områdene over MG vises med tynn svart skravur, og disse kan det generelt ses bort fra mht forekomst av marin leire.

MML-klassifisering gjelder ikke for vanndekte områder under MG. Men marin leire er også vanlig under dagens havnivå både i form av gamle avsetninger og nye, løst lagrede sedimenter som begge kan være en utfordring med hensyn til stabilitet. Selv om løsmasser ikke er kartlagt under vann så er løsmassepolygoner av tekniske årsaker trukket over strandlinjen og ut i sjøen. Dette gjenspeiles i MML-polygonene, og det oppfordres derfor til å legge vannpolygoner over MML. Arealer for mulig marin leire bør alltid sees sammen med arealer for marin grense. Les mer om MG og MML inklusive bruk og usikkerheter på ngu.no under fagområder/kvartærgeologi/marin grense. Les mer om MML samt kartapplikasjon inklusive bruk og usikkerheter ved å trykke på lenken 'Vis produktside' øverst.

...

Flater

Geologi: Radon aktsomhet

Kilde	Norges geologiske undersøkelse	Oppdatert	
Antall treff	1	Nedlastet	23.02.2026
Dokumentasjon (GeoNorge)	Klikk her	Sist sjekket	23.02.2026



Beskrivelse

Datasettet viser hvilke områder i Norge som trolig er mer radonutsatt enn andre. Datasettet er basert på geologi og inneluftmålinger av radon. Inneluftmålinger er fra NRPA sin nasjonale database, og geologi er fra NGU sine berggrunns- og løsmassedatabaser. Berggrunnsdata er av målestokk 1:250.000 og løsmassedata er av varierende målestokk, fra 1:50.000 til 1:1000.000. Inneluftmålinger er brukt til å identifisere områder med forhøyd aktsomhet for radon, totalt 34563 geo-refererte målepunkt. De er også brukt til å kjennetegne geologi i forhold til aktsomhet for radon, og denne kunnskapen er overført til områder hvor det finnes ingen eller få inneluftmålinger. Der hvor et område er klassifisert som «høy aktsomhet» er det beregnet at minst 20% av boligene har radonkonsentrasjoner over 200 Bq/m³, med 70% statistisk sikkerhet. Der hvor et område er klassifisert som «middels til lav aktsomhet» er det beregnet at opp til 20% av boligene har radonkonsentrasjoner over 200 Bq/m³, med 70% statistisk sikkerhet. Der hvor det ikke er nok data, eller hvor det ikke er nok statistisk sikkerhet for å beregne aktsomhet for radon, er områder klassifisert som «usikker aktsomhet». Alunskifer er tilknyttet forhøyd radonkonsentrasjoner. Områder hvor det finnes alunskifer er klassifisert som «særlig høy aktsomhet». Med å overføre kunnskap fra områder med inneluftmålinger til områder uten inneluftmålinger, er det antatt at radonegenskaper av en geologitype er det samme i hele landet. I praksis kan det forventes noe variasjon i radonegenskaper i polygoner av den samme geologitypen. I tillegg kan det forventes variasjon i radonegenskaper innenfor et polygon.

...

Flater

NAVN
Moderat til lav aktsomhet

Samfunnssikkerhet: Aktsomhetskart for kvikkleireskred

Kilde	Norges vassdrags- og energidirektorat	Oppdatert	17.02.2026
Antall treff	1	Nedlastet	23.02.2026
Dokumentasjon (GeoNorge)	Klikk her	Sist sjekket	23.02.2026



Beskrivelse

Aktsomhetskart for kvikkleireskred er utviklet av NVE, og tar hensyn til både løsmassene og terrenget. Det kan brukes for å følge steg 2 og 3 i «Prosedyre for utredning av områdeskredfare» i NVE veileder 1/2019 «Sikkerhet mot kvikkleireskred» kapittel 3.2.

Tidligere var det kartet «Aktsomhet marin leire» som ble benyttet for å sjekke steg 2 i prosedyren (Avgrens områder med mulig marin leire). «Aktsomhet marin leire» baserte seg på NGUs kart Mulighet for marin leire, og viste mulighet for sammenhengende forekomster av marin leire basert på løsmassekartene (kvartær-geologisk kartlegging). Det forelå ikke noe verktøy for steg 3 i prosedyren (Avgrens områder med terreng som kan være utsatt for områdeskred /kvikkleireskred).

Aktsomhetskartet bruker «Aktsomhet marin leire» som utgangspunkt og tar i tillegg hensyn til terreng-kriteriene som er gitt i NVE veileder 1/2019. Flate områder langt unna skrånninger, er dermed fjernet fra aktsomhetskartet, i tillegg til områder uten sammenhengende marin leire. Områder kartlagt som «grunnlendt» og «fjell i dagen» i Nibio AR5 Grunnforhold er tatt vekk fra kartet.

Dersom planlagte tiltak ligger innenfor aktsomhetsområde for kvikkleireskred, må man gå videre i prosedyren i NVE veileder 1/2019.

Metodikken aktsomhetskartet bygger på identifiserer mulige løsneområder for kvikkleireskred. NVE vurderte at aktsomhetskartet også markerer i tilstrekkelig grad hvor det kan være fare for skade fra utløp fra et kvikkleire-skred. Det er dermed ikke nødvendig å vurdere fare for utløp utenfor aktsomhetskartet.

Unntaket er der det ligger utløp fra registrerte faresoner utenom aktsomhetsområdet, dette må i så fall følge prosedyren i NVE veileder 1/2019 videre fra steg 4.

...

Samfunnssikkerhet: Flom aktsomhetsområder

Kilde	Norges vassdrags- og energidirektorat	Oppdatert	30.06.2025
Antall treff	1	Nedlastet	07.07.2025
Dokumentasjon (GeoNorge)	Klikk her	Sist sjekket	23.02.2026



Beskrivelse

NVEs aktsomhetskart for flom er et nasjonalt datasett som på oversiktsnivå viser hvilke arealer som kan være utsatt for flomfare. Potensielt flomutsatte områder vises som polygon på kartet, men inneholder ikke informasjon om den årlige sannsynligheten for flom.

...

Flater

TEMAKVALITET	VASSOMRADE	DTMKILDEDATO	VANNKILDEDATO
Nokså god	002	06/29/2020	06/22/2020

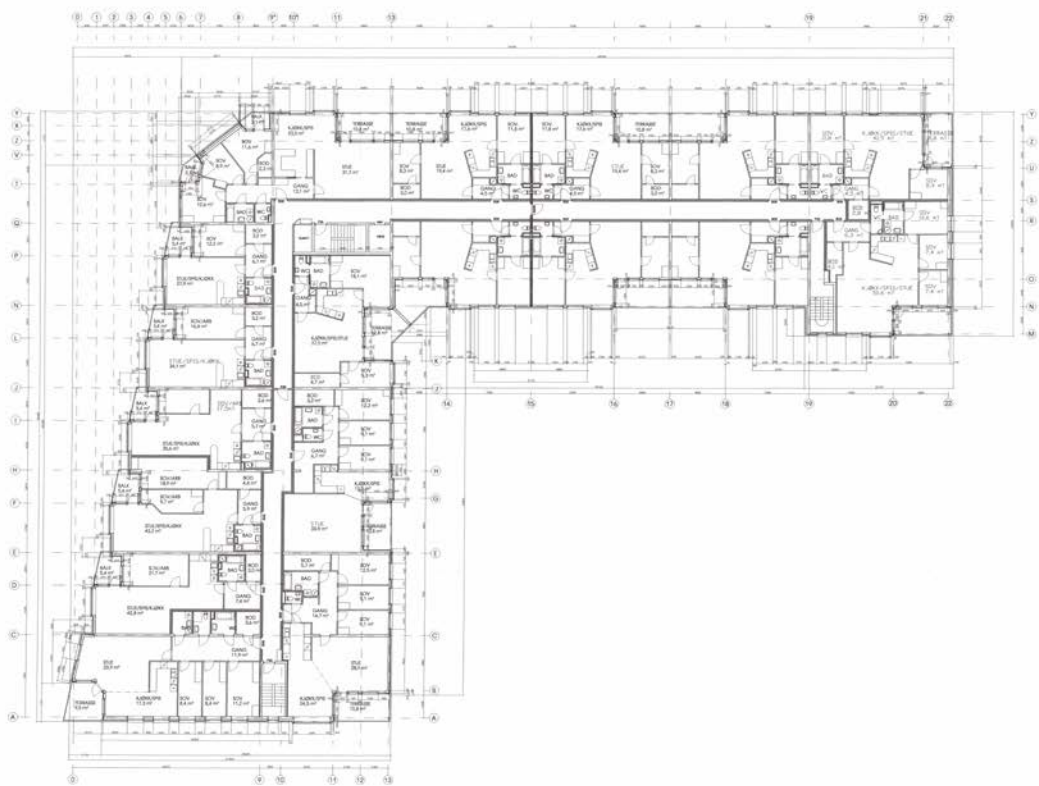

ARKITEKTBYGNING
 Nr. 12/2012 - Stage 1
 12.03.2012, 12.03.2012, 12.03.2012

12.03.12 BRANNØVING OG SIKKERHETSØVING
 12.03.12, 12.03.12, 12.03.12

FORRETNINGS-BOLIGBYGG
 12.03.12, 12.03.12, 12.03.12

PLAN
 1. ETASJE
 1. STASJE

A 1212 B

Nabolagsprofil

Strømsveien 43 - Nabolaget Holmsens vei/Skogveien - vurdert av 35 lokalkjente

Nabolaget spesielt anbefalt for

- Familier med barn
- Etablerere
- Eldre



Offentlig transport

Strømmen storsenter Linje 360, 381, 385	2 min 0.2 km
Strømmen stasjon Linje L1	7 min 0.6 km
Lillestrøm stasjon Buss, flytog, tog	5 min 2.7 km
Oslo S Totalt 24 ulike linjer	20 min 19 km
Hovedøya Linje B1, B2	21 min 20 km

Skoler

Frydenlund skole og ressurscenter (1-10 k... 51 elever, 21 klasser	10 min 0.9 km
Sagdalen skole (1-7 kl.) 596 elever, 26 klasser	11 min 0.9 km
Skjetten skole (1-7 kl.) 725 elever, 42 klasser	5 min 2.5 km
Bråtejordet skole (8-10 kl.) 370 elever, 16 klasser	17 min 1.3 km
Strømmen videregående skole 515 elever, 45 klasser	16 min 1.4 km
Lørenskog videregående skole 850 elever, 39 klasser	5 min 2.2 km

«Rolig, med gode naboer»

Sitat fra en lokalkjent



Opplevd trygghet

Veldig trygt 90/100



Kvalitet på skolene

Bra 70/100



Naboskapet

Godt vennskap 67/100

Aldersfordeling

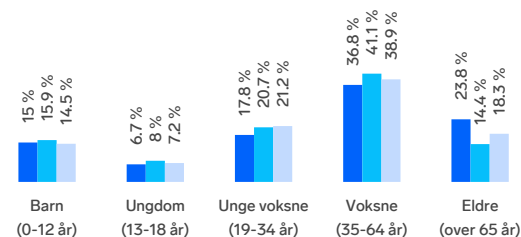

Område	Personer	Husholdninger
Holmsens vei/Skogveien	1 361	619
Skedsmokorset	39 003	16 933
Norge	5 425 412	2 654 586

Barnehager

Sagelva barnehage (1-5 år) 183 barn	9 min 0.7 km
Noahs Ark barnehage (1-5 år) 27 barn	11 min 0.9 km
Breidablikk barnehage (1-5 år) 97 barn	11 min 0.9 km

Dagligvare

Meny Strømmen	2 min
Rema 1000 Strømmen Storsenter	3 min



Innholdet i nabolagsprofilen er hentet fra ulike datakilder, og feil eller mangler kan forekomme. Vurderinger og sitater er innhentet på web og gir uttrykk for hvordan naboene vurderer nabolaget. FINN.no AS kan ikke holdes ansvarlig for feil/mangler i profilen. Copyright © Finn.no AS 2026

Primære transportmidler



1. Egen bil



2. Buss



Støynivået

Lite støynivå 92/100



Kollektivtilbud

Veldig bra 87/100



Gateparkering

Lett 85/100

Sport

	Vassøyholtet gymsal Aktivitetshall	8 min	0.7 km
	Slora - Slora Aktivitetshall, fotball, sandvolleyball	9 min	0.8 km
	Fresh Fitness Strømmen	2 min	
	Just Padel Fjellhamar	4 min	

Boligmasse

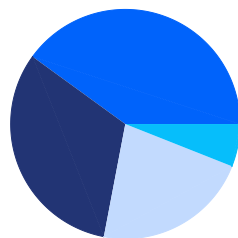

■ 40% enebolig
■ 6% rekkehus
■ 22% blokk
■ 32% annet

«Trivelig nabolag med mye hager og grønt områder. Hyggelige mennesker og mye barn og husdyr.»

Sitat fra en lokalkjent



Varer/Tjenester

	Strømmen Storsenter	3 min
	Boots apotek Strømmen	3 min

Aldersfordeling barn (0-18 år)

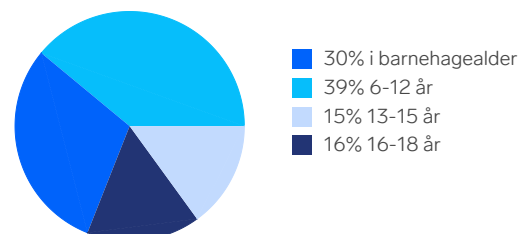

Familiesammensetning

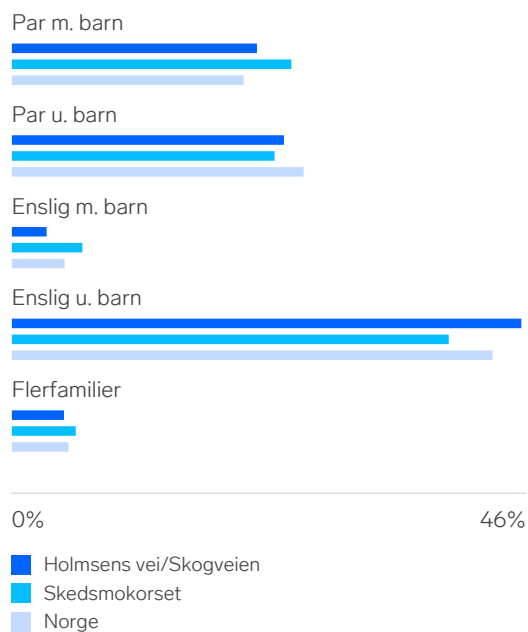

Sivilstand

		Norge
Gift	37%	33%
Ikke gift	48%	54%
Separert	8%	9%
Enke/Enkemann	6%	4%



Innholdet i nabolagsprofilen er hentet fra ulike datakilder, og feil eller mangler kan forekomme. Vurderinger og sitater er innhentet på web og gir uttrykk for hvordan naboene vurderer nabolaget. FINN.no AS kan ikke holdes ansvarlig for feil/mangler i profilen. Copyright © Finn.no AS 2026

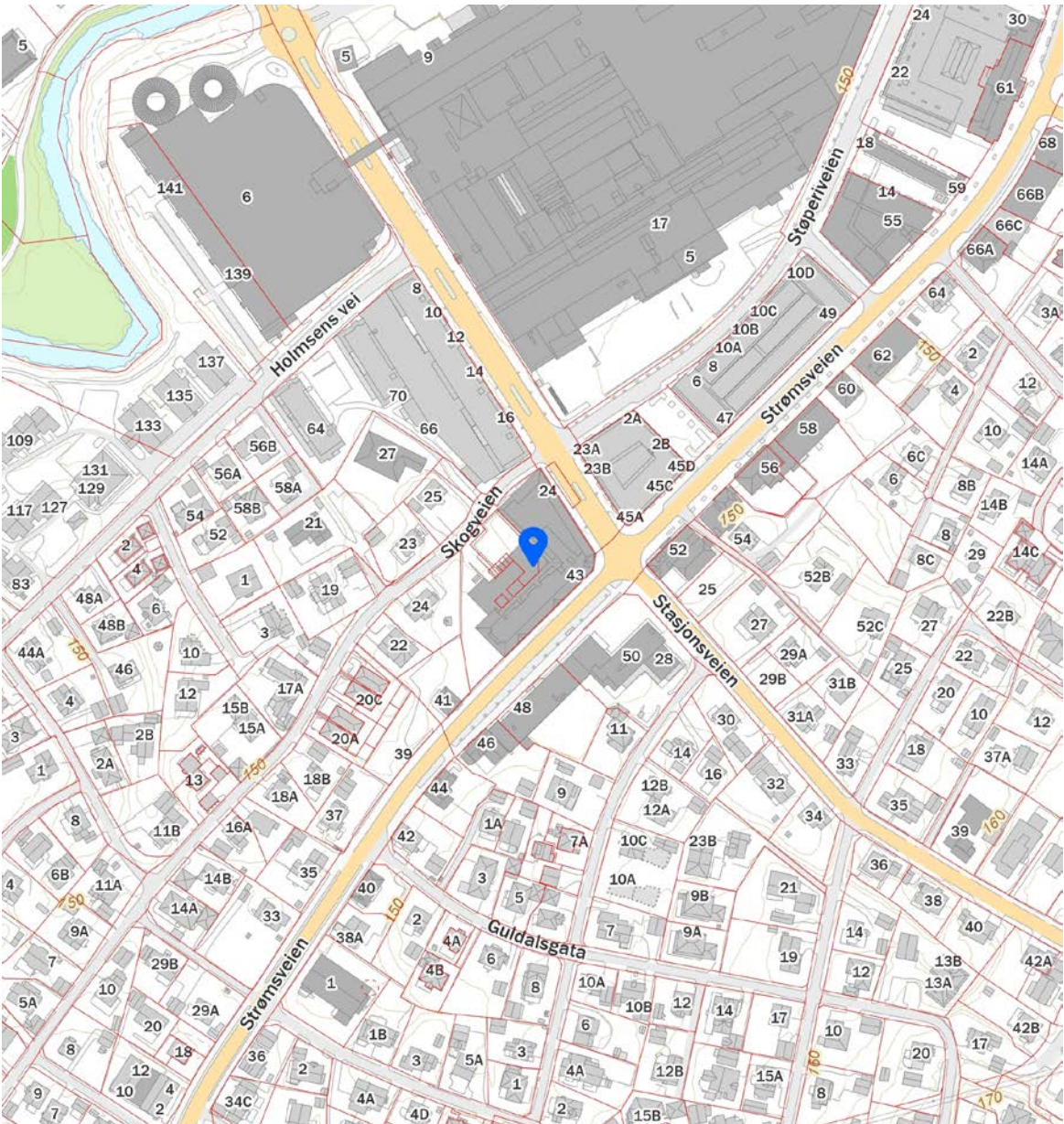
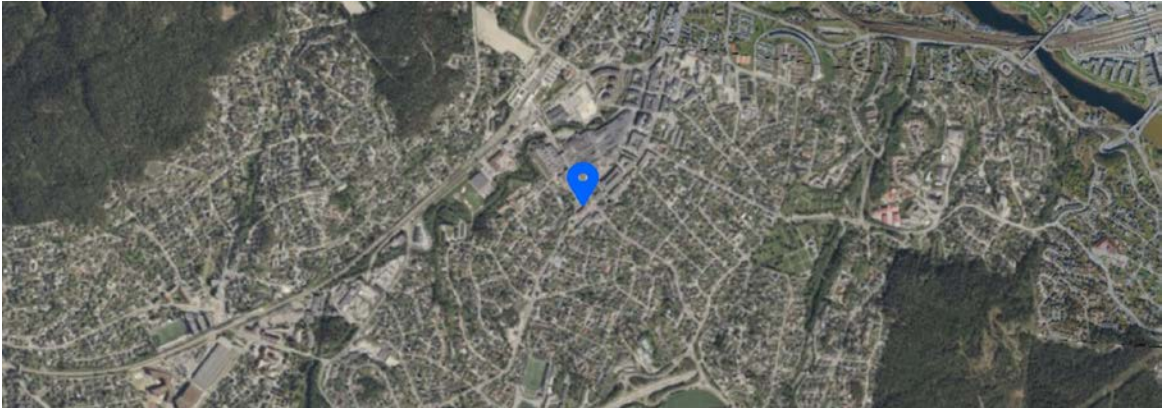

 Innholdet i nabolagsprofilen er hentet fra ulike datakilder, og feil eller mangler kan forekomme. Vurderinger og sitater er innhentet på web og gir uttrykk for hvordan naboe vurderer nabolaget. FINN.no AS kan ikke holdes ansvarlig for feil/mangler i profilen. Copyright © Finn.no AS 2026

Boligkjøperforsikring

Hvis din nye bolig har skjulte feil kan dette koste deg både tid og penger.

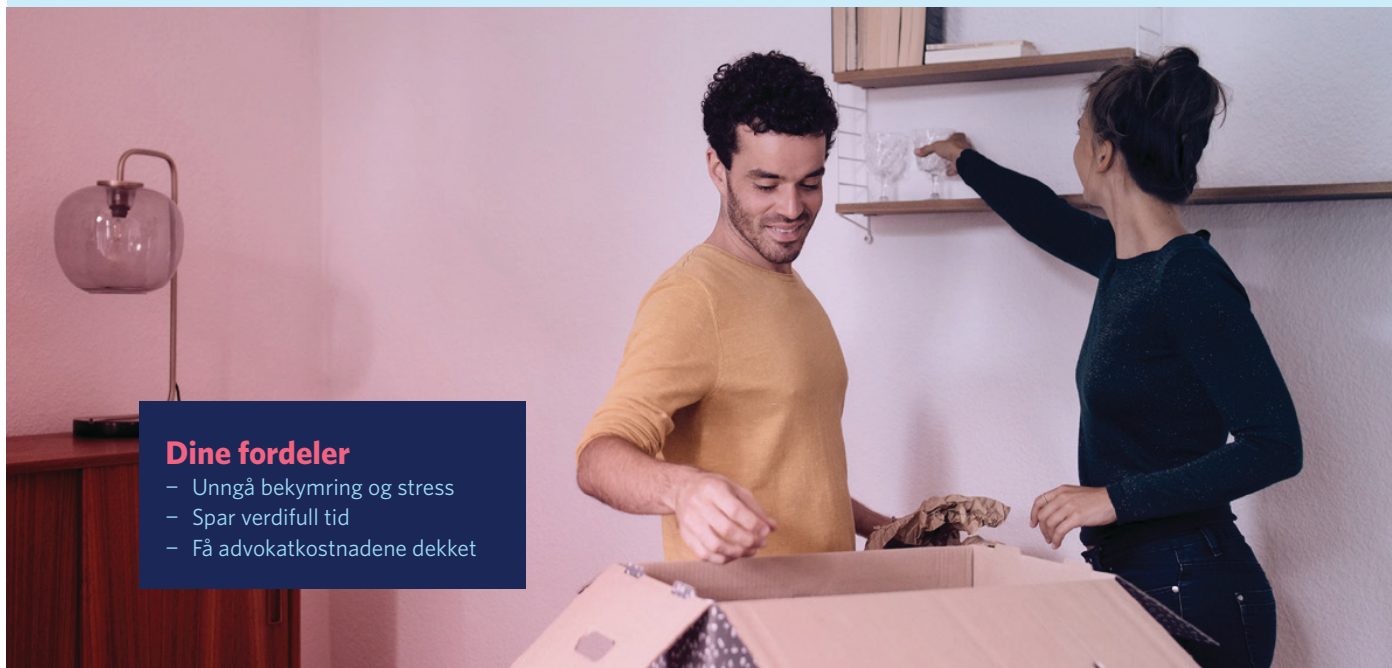

Dine fordeler

- Unngå bekymring og stress
- Spar verdifull tid
- Få advokatkostnadene dekket

Med vår boligkjøperforsikring er du i trygge hender hvis du oppdager feil eller mangler ved boligen du har kjøpt. Forsikringen gir deg tilgang på hjelp fra advokater, saksbehandlere og jurister som er spesialiserte på eiendomskjøp. De står klare til å hjelpe deg i fem år etter overtagelse - uten at du trenger å bekymre deg for egne og eventuelle idømte saksomkostninger.

Få hjelpen du trenger!

- **Når:** Du kjøper forsikringen når du kjøper en brukt bolig. Da gjelder avhendingsloven.
- **Hvor:** Hos eiendomsmegler senest ved kontraktsmøte.
- **Hvordan:** Krysses av i kjøpekontrakten. Forsikringsbevis og vilkår sendes per e-post.

Forsikringen er meglet frem av Söderberg & Partners og er plassert hos Gar-Bo Försäkring AB.

*Det tas forbehold om pris- og vilkårsendringer.

Hva koster forsikringen?

Forsikringspremien trekkes i oppgjøret.

Borettslagseiendom: kr 9 300

Seksjonert eiendom/
aksjebolig: kr 13 500

Enebolig/fritid/tomt: kr 18 900



soderbergpartners.no/eiendom



OVERSIKT OVER LØSØRE OG TILBEHØR TIL EIENDOMMEN

Oversikten er utarbeidet av Norges Eiendomsmeglerforbund, Eiendom Norge og Advokatforeningens Eiendomsmeglingsgruppe, og er gjeldende fra 1. januar 2020.

Generelt

Lov om avhending av fast eiendom (avhendingslova/avhl.) av 3. juli 1992 regulerer kjøper og selgers rettigheter og plikter ved overdragelse av fast eiendom og andeler i borettslag.

I henhold til avhl. § 3-4 skal eiendommen, når annet ikke er avtalt, overdras med innredninger og utstyr som etter lov, forskrift eller annet offentlig vedtak skal følge med. Det samme gjelder varig innredning og utstyr som enten er fastmontert eller er særskilt tilpasset bygningen, jf. avhl. § 3-5. Loven inneholder ingen detaljert oversikt over hva som omfattes av «innredning og utstyr», og over hva som skal regnes som «fastmontert eller særskilt tilpasset».

Partene kan fritt avtale hva som skal følge med eiendommen ved salg. Bransjens liste over løsøre og tilbehør som skal følge med eiendommen, er en del av avtalen mellom kjøper og selger dersom ikke annet er opplyst i salgsoppgaven, kjøper har tatt forbehold i bud eller avtale på annen måte er inngått. Der intet annet er avtalt, vil løsøre og tilbehør medfølge slik dette fremkommer av avhl. § 3-4 og § 3-5 og denne oversikt.

Produkter og installasjoner som medfølger overdras uten noen form for garantier, utover eventuell gjenværende leverandørgaranti.

Dersom det er noe i nedenstående liste som ikke finnes på eiendommen, vil det heller ikke medfølge.

- 1. HVITEVARER** medfølger der dette er spesielt angitt i salgsoppgaven.
- 2. HELDEKKENDE TEPER** følger med uansett festemåte.
- 3. VARMEKILDER**, slik som ovner, kaminer, peiser, varmpumper og panelovner, følger med uansett festemåte. Frittstående biopeiser/varmeovner og terrassevarmere medfølger ikke. Det følger ikke med varmekilder i rom som ikke har vegg- eller fastmonterte varmekilder på visning.
- 4. TV, RADIO OG MUSIKKANLEGG**. TV-antennor og fellesanlegg for TV, herunder parabolantenne, og tuner/dekoder/tv-boks medfølger der dette eies av selger. Veggmontert TV/flatskjerm med tilhørende festeordning samt musikkanlegg følger ikke med (se også punkt 12).
- 5. BADEROMSINNREDNING/UTSTYR**. Badekar, dusjkabinett, dusjvegger, alle fastmonterte speil og hyller, fastmonterte glass- og håndkleholdere, herunder håndklevarmere samt baderomsinnredning, medfølger.
- 6. GARDEROBESKAP** medfølger, selv om disse er løse. Fastmonterte garderobehyller og knagger medfølger. Innredning i garderobeskap, for eksempel løse eller fastmonterte trådkurver, hyller, stenger og lignende, medfølger.
- 7. KJØKKENINNREDNING** medfølger, herunder også åpne, fastmonterte hyller og løs eller fastmontert kjøkkenøy.



- 8. MARKISER, PERSIENNER** og annen type innvendig og utvendig solskjerming, gardinoppheng, lamellgardiner og liftgardiner medfølger.
- 9. AVTREKKSIVIFTER** av alle slag, samt fastmonterte aircondition/ventilasjonsanlegg, medfølger.
- 10. SENTRALSTØVSUGER** medfølger med komplett anlegg, herunder slange, munnstykke mm.
- 11. LYSKILDER.** Kupler, lysstoffarmatur, fastmonterte "spotlights", oppheng og skinner med spotlights samt utelys og hagebelysning medfølger. Vegglamper, krokhengte lamper, lysekroner, prismelamper og lignende som er koblet til sukkerbit eller stikkontakt følger likevel ikke med.
- 12. INSTALLERTE SMARTHUSLØSNINGER** med sentral som styrer lys, varme, lyd o.l., samt tilhørende trådløse enheter som brytere, sensorer, kameraer, integrerte høyttalere el. medfølger. Enkle lysstyringssystem f.eks. med en sentral som kun styrer lyspærer eller smartpærer montert i sokkel medfølger likevel ikke.
- 13. UTVENDIGE SØPPELKASSER** og eventuelt holder/hus til disse medfølger.
- 14. POSTKASSE** medfølger.
- 15. UTENDØRS INNRETNINGER** slik som flaggstang, fastmontert tørkestativ, samt andre faste utearrangementer som f.eks. badestamp, boblekar/jacuzzi og liknende utendørs kar, lekestue, lekestativ, utepeis, fastmontert trommel til vannslange, medfølger. Guidekabel/avgrensingskabel til robotgressklipper medfølger, men robotgressklipper og ladestasjon for denne medfølger ikke.
- 16. FASTMONTERT VEGGLADER/LADESTASJON TIL EL-BIL** medfølger uavhengig av hvor laderen er montert.
- 17. SOLCELLEANLEGG** med tilhørende teknisk infrastruktur medfølger.
- 18. GASSBEHOLDER** til gasskomfyr og gasspeis medfølger.
- 19. BRANNSTIGE, BRANNTAU, feiestige** og lignende medfølger der dette er påbudt. Løse stiger medfølger ikke.
- 20. BRANNSLUKNINGSAPPARAT, BRANNSLANGE** og RØYKVARSLER medfølger der dette er påbudt. Det er eier og brukers plikt til å se til at utstyret forefinnes på enhver eiendom. Hvis annet ikke er uttrykkelig avtalt, skal dette derfor alltid følge med ved salg av eiendom.
- 21. SAMTLIGE NØKLER** til eiendommen som selger er i besittelse av skal overleveres kjøper på overtakelsen, herunder nøkler til eventuelle boder, uthus, garasjeportåpner e.l. Låses boder, uthus e.l. med hengelås, skal lås og nøkler til disse medfølge.
- 22. GARASJEHYLLER, bodhyller, lagringshyller** og oppheng til bildekk medfølger såfremt de er fastmontert.
- Planter, busker og trær som er plantet på tomten, eller fastmonterte kasser og lignende er en del av eiendommen og medfølger i handelen.

Fra hvilepuls til makspuls.

Det er Emera



I Emera følger vi en tydelig rød tråd der kvalitet gjennomsyrrer alt vi gjør. Hos oss kommer du til å ha hvilepuls helt frem til budrunden og makspuls når den er over!

En komplett meglertjeneste

Emera Eiendomsmegling tilbyr en komplett meglertjeneste – fra verdivurdering, klargjøring og koordinering av all markedsføring til overtakelse og gjennomføring av salget.

En prosess du fortjener

Vårt mål er at du, enten du er selger eller kjøper, skal føle engasjement, ærlighet og profesjonalitet gjennom hele prosessen.

Ærlighet varer lengst

Vi tror sterkt på åpenhet og ærlighet og gir ingen urealistiske løfter eller forskjønnede beskrivelser.

Erfaring som gir resultater

Vi sier det som det er – enkelt og greit – fordi vi vet at det gir de beste resultatene. Erfaringen vår bekrefter det, og erfaring har vi mye av.

emera.no



Gina Cecilie Løkker Granli
Eiendomsmegler | Partner

gina.granli@emera.no
+47 992 74 052

Fra hvilepuls til makspuls. Det er Emera.

Forbrukerinformasjon om budgivning



Sist oppdatert med virkning fra 1. juli 2025, i forbindelse med ikrafttredelse av endringer i eiendomsmeglingsloven.

Informasjonen er utarbeidet av Forbrukerrådet, Advokatforeningen ved Lovutvalget for eiendomsmegling, Eiendom Norge og Norges Eiendomsmeglerforbund, på grunnlag av bl.a. eiendomsmeglingsloven § 6–8.

Nedenfor gis en oversikt over de retningslinjer som anbefales ved budgivning på eiendommen. Avslutningsvis gis også en kort oversikt over de viktigste rettsreglene tilknyttet budgivning.

Før det legges inn bud på eiendommen oppfordres budgiver til å sette seg inn i all relevant informasjon om eiendommen, herunder salgsoppgave og tilstandsrapport.

GJENNOMFØRING AV BUDGIVNING:

1. Alle bud skal inngis skriftlig til megler, som formidler disse videre til selger. Med skriftlige bud menes også elektroniske meldinger som e-post og SMS når informasjonen i disse er tilgjengelig også for ettertiden. Kravet til skriftlighet gjelder også budforhøyelser, og motbud (bud fra selger), aksept eller avslag fra selger. Før formidling av bud til selger skal megler innhente gyldig legitimasjon og signatur fra budgiver. Kravet til legitimasjon og signatur er oppfylt for budgivere som benytter e-signatur som f.eks. BankID eller MinID.

2. Et bud bør inneholde eiendommens adresse (eventuelt gnr/bnr), kjøpesum, budgivers kontaktinformasjon, finansieringsplan, akseptfrist, overtakelsesdato og eventuelle forbehold som for eksempel usikker finansiering, salg av nåværende bolig ol. Normalt vil ikke et bud med forbehold bli akseptert før forbeholdet er avklart. Konferer gjerne med megler før bud inngis.

3. Megler skal legge til rette for en forsvarlig avvikling av budrunden. I forbrukerforhold (dvs. der selger er forbruker) skal megleren ikke formidle bud med kortere akseptfrist enn kl. 12.00 første virkedag etter siste annonserte visning. Etter denne fristen bør budgivere ikke sette en kortere akseptfrist enn at megler har mulighet til, så langt det er nødvendig, å orientere selger, budgivere og øvrige interessenter om bud og forbehold. Dersom bud inngis med en frist som åpenbart er for kort til at megleren kan avvikle budrunden på en forsvarlig måte som sikrer selger og interessenter et tilstrekkelig grunnlag

for sine handlingsvalg, vil megler fraråde budgiver å stille slik frist.

4. Megler skal ikke formidle bud med forbehold om at budet eller forbehold i budet skal holdes skjult (hemmelig) for andre budgivere og interessenter.

5. Megleren vil uoppfordret gi sin vurdering av det enkelte bud overfor selger, når budet er gitt innenfor fristene i punkt 3.

6. Megleren skal, så langt det er nødvendig og mulig, holde budgiverne skriftlig orientert om mottatte bud, herunder budets størrelse, forbehold og akseptfrist. Megler skal så snart som mulig bekrefte skriftlig overfor budgivere at budene deres er mottatt. For øvrig vil megler, på forespørsel fra andre, opplyse om aktuelle bud på eiendommen, herunder relevante forbehold.

7. Kopi av budjournal skal gis til kjøper og selger uten ugrunnet opphold etter at handel er kommet i stand. Dersom det er viktig for budgiver å bevare sin anonymitet, bør budet formidles gjennom fullmektig.

8. Etter at handel har kommet i stand, eller dersom en budrunde avsluttes uten at handel er kommet i stand, kan en budgiver kreve kopi av budjournalen i anonymisert form.

VIKTIGE AVTALERETTSLIGE FORHOLD:

1. Det eksisterer ingen angrerett ved salg/kjøp av fast eiendom.

2. Når et bud er inngitt til megler og innholdet i budet er formidlet til selger (slik at selger har fått kunnskap om budet), kan budet ikke kalles tilbake. Budet er da bindende for budgiver frem til akseptfristens utløp, med mindre budet før denne tid avslås av selger eller budgiver får melding om at eiendommen er solgt til en annen. Man bør derfor ikke gi bud på flere eiendommer samtidig dersom man ikke ønsker å kjøpe flere enn en eiendom.

3. Selger står fritt til å forkaste eller akseptere ethvert bud, og er for eksempel ikke forpliktet til å akseptere høyeste bud.

4. Når en aksept av et bud har kommet frem til budgiver innen akseptfristens utløp er det inngått en bindende avtale.

5. Husk at et eventuelt bud fra selger til kjøper (såkalte «motbud»), avtalerettslig er et bindende tilbud som medfører at det foreligger en avtale om salg av eiendommen dersom budet i rett tid aksepteres av kjøper.

Budskjema



Gina Cecilie Løkker Granli
gina.granli@emera.no
992 74 052

Emera kontor:
Emera eiendomsmegling Lillestrøm
638 40 001

KJØPESUM KR + omkostninger ihht. opplysninger i salgsoppgraden		
Kjøpet finansieres slik:		
BANK/FINANSIERINGSINSTITUSJON:	REFERANSE & TELEFONNUMMER	SUM:
		Kr.
		Kr.
		Kr.
		Kr.
EGENKAPITAL:		Kr.
TOTALT:		
EGENKAPITAL BESTÅR AV: Salg av nåværende bolig eller annen fast eiendom Disponibelt kontant beløp (bankinnskudd)		
Ønsket overtagelsesdato:		
NÅVÆRENDE BUD ER BINDENDE FOR UNDERTEGNEDE TIL OG MED DEN: Budet er bindende til klokken: 16.00 den dagen, hvis ikke budgiver har angitt et annet klokkeslett, dog ikke tidligere enn kl. 12.00 første virkedag etter siste annonserte visning. Bud skal ikke ha kortere akseptfrist enn 30 minutter fra budet inngis. Bud med kortere frist kan bli avvist.		
Evt. forbehold (eks. finansiering, salg av egen bolig etc.):		

NAVN:	NAVN:
PERSONNR:	PERSONNR:
ADRESSE:	ADRESSE:
POSTNR: POSTSTED:	POSTNR: POSTSTED:
MOB TLF:	MOB TLF:
E-POST:	E-POST:
DATO: STED:	DATO: STED:
SIGNATUR:	SIGNATUR:
Jeg ønsker boligkjøperforsikring	Hvis mitt bud blir akseptert, ønsker jeg at megler forbereder en kjøpekontrakt med boligkjøperforsikring. Avtale om forsikring inngås ikke før jeg undertegner kjøpekontrakten.

IDENTIFIKASJON

Legg ID her

IDENTIFIKASJON

Legg ID her

Din bolig. Din historie.

Det er Emera.



Minnene fra da du eide huset lever videre. Derfor har vi i Emera samarbeidet med de beste i Norge for å skape et prospekt som du ønsker å ta vare på. Men enda viktigere, som tar miljøet på alvor.



Los Digital investerer mye i å ha en moderne og ny maskinpark. Dette bidrar til en vesentlig mer miljøvennlig produksjon.

Trykt i Norge, sertifisert med miljømerket Svanen og medlem av Grønt Punkt Norge.



2041 0848



TRYKT I NORGE

NO-3619





Fra «Til salgs» til «Solgt!»

Det er Emera.





EMERA

EIENDOMSMEGLING