

Tilstandsrapport



 REKKEHUS (ENDE) OVER 2 PLAN

 Ekornvegen 24, 2014 BLYSTADLIA

 RÆLINGEN kommune

gnr. 103, bnr. 346

Sum areal alle bygg: BRA: 127 m² BRA-i: 124 m²



Befaringsdato: 11.05.2026

Rapportdato: 04.06.2026

Oppdragsnr.: 22179-26112

Eiendomsverdi ref nr: CN1509

Foretak: Taksator AS

Takstingeniør: Remi Bjørnstad



Rapporten kan brukes i inntil ett år etter befaringsdato, og kan ikke gjenbrukes ved flere boligsalg i denne perioden. Skjer det endringer, oppstår skader også videre på boligen, bør du som selger be om oppdatert rapport.

Taksator AS

Taksator AS er et godt etablert og uavhengig takseringsselskap som har levert takstrapporter, tilstandsrapporter og rådgivningstjenester siden 1986.

Vi har en solid posisjon blant Stor-Oslos ledende takseringsfirmaer og har bred kompetanse med ansatte som har bakgrunn som tømrere, rørleggere og ingeniører med høy byggteknisk kompetanse.

Vi har lang erfaring med oppdrag av varierende størrelse for private kunder, eiendomsmeglere, og offentlige etater.

Parallelt med dette har vi vektlagt arbeid med teknisk og økonomisk oppfølging av bygg under oppføring.

Vi påtar oss også arbeider av fremdriftsmessige karakter og for byggelånoppfølging.

Alt vårt arbeid er tuftet på ideen om å levere gode og utfyllende rapporter basert på kunnskap, god arbeidsmetodikk, riktige verktøy og faglig skjønn – med profesjonell integritet i behold.

Se vår hjemmeside for øvrig informasjon: www.taksator.no.

Rapportansvarlig



Remi Bjørnstad

Uavhengig Takstingeniør

rb@taksator.no

900 60 067



Dette trenger du å vite om tilstandsrapporten



Hva er en tilstandsrapport?

En tilstandsrapport beskriver synlige skader/avvik eller tegn på skader/avvik på boligen. Rapporten fremhever vanligvis ikke positive egenskaper ved boligen.



Hva vurderer en bygningsakkyndig?

Den bygningsakkyndige vurderer boligen ut fra hva man kan forvente av en bygning av samme alder og type. Vurderingen gjøres som regel mot hvordan det var vanlig å bygge og regler som gjaldt da boligen ble oppført (søknadstidspunktet). Forhold som er vanlige for bygningens alder, slik som slitasje etter normal bruk regnes ikke som avvik.



Hva inneholder tilstandsrapporten?

Den bygningsakkyndige undersøker rom og bygningsdeler slik det kommer frem av [Forskrift til avhendingsloven](#). Tilstandsrapporten inneholder bare avvik som den bygningsakkyndige kan se eller kontrollere med enkle hjelpemidler. Det gjøres ikke nærmere undersøkelser slik som åpning av vegger eller andre bygningsdeler. I vegg mot våtrom og rom under terreng kan det borres et hull for å gjøre enkle undersøkelser slik som fuktsøk.

Når du kjøper en brukt bolig

Når du kjøper en brukt bolig, er det viktig å være oppmerksom på at dette ikke kan sammenlignes med å kjøpe en ny bolig. Måten boligen ble bygget på kan være annerledes enn i dag. Bygninger svekkes over tid, og utsettes for slitasje blant annet på grunn av bruk og vær og vind. Mange boliger fornyes helt eller delvis, noen i flere omganger, eller det oppføres tilbygg. Særlig for boliger som er pusset opp eller endret, er det viktig å merke seg at fornyelse av overflater ikke nødvendigvis betyr at bygningsdeler under er forbedret.

Vurdering mot byggregler

Den bygningsakkyndige vil vurdere boligen mot hvordan det var vanlig å bygge og regler som gjaldt på søknadstidspunktet. Den bygningsakkyndige ser etter avvik som har betydning for og som reduserer boligens funksjon og verdi, og som kommer frem av Forskrift til avhendingslova.

Tilstandsrapporten beskriver ikke hele boligen

BYGNINGSSAKKYNDIGE SER FOR EKSEMPEL IKKE PÅ

- vanlig slitasje og normal vedlikeholdstilstand • bagatellmessige forhold som ikke påvirker bygningens bruk eller verdi vesentlig • etasjeskillere • tilleggsbygg slik som garasje, bod, anneks, naust også videre • utvendige trapper • støttemurer • skjulte installasjoner • installasjoner utenfor bygningen • full funksjonstesting av el- og VVS-installasjoner • geologiske forhold og bygningens plassering på grunnen • bygningens planløsning • bygningens innredning • løsøre slik som hvitevarer • utendørs svømmebasseng og pumpeanlegg • bygningens estetikk og arkitektur • bygningens lovlighet (bortsett fra bruksendringer, brannceller og forhold som åpenbart kan påvirke helse, miljø og sikkerhet) • fellesarealer (med mindre boligeier har vedlikeholdsplikt for fellesarealer og dette er kjent for bygningsakkyndig, eller fellesarealet har en særlig tilknytning til boligen).

© iVerdi 2023

Malen til denne rapporten, inkludert standardtekstene fra Verdi er vernet etter åndsverkloven og kan kun benyttes av av kunder hos iVerdi. For andre aktører er eksemplarframstilling av malen og standardtekster, som utskrift og annen kopiering til bruk som grunnlag for tilsvarende rapporter, bare tillatt når det er hjemlet i lov (kopiering til privat bruk, sitat o.l.) eller avtale med iVerdi (<https://iverdi.no/>).

Utnyttelse i strid med lov eller avtale kan medføre erstatnings- og straffeansvar.

Dette trenger du å vite om tilstandsrapporten

Tilstanden vurderes med ulike tilstandsgrader

Tilstanden gir uttrykk for en gitt forventet tilstand, blant annet vurdert ut fra alder og normal bruk. Ved Tilstandsgrad 0 (TG0) og Tilstandsgrad 1 (TG1) gir den bygnings sakkyndige normalt ingen begrunnelse for valg av tilstandsgrad. Grunnen er at bygningen eller bygningsdelen da bare har normal slitasje. Ved skjulte konstruksjoner kan alder alene avgjøre tilstandsgrad. Når bygnings sakkyndige anbefaler tiltak, for eksempel utbedringer, må brukeren av rapporten vurdere om tiltakene er nødvendige og lønnsomme.

Når den bygnings sakkyndige velger tilstandsgrad, baseres vurderingen på faste kriterier som følger av gjeldende bransjestandard for Teknisk tilstandsanalyse ved omsetning av bolig og Forskrift til avhendingslova.

! TG 0

TILSTANDSGRAD 0, TG0: INGEN AVVIK

Bygningsdelen skal være tilnærmet ny, ikke vise tegn på slitasje og det skal være lagt frem dokumentasjon på faglig god utførelse. Det er ingen merknader til delen.

! TG 1

TILSTANDSGRAD 1, TG1: MINDRE AVVIK

Bygningsdelen skal bare ha normal slitasje, og strakstiltak skal ikke anses som nødvendig. Graden kan også brukes når delen er ny, men der dokumentasjon på faglig god utførelse mangler.

! TG 2

TILSTANDSGRAD 2, TG2: VESENTLIGE AVVIK OG MINDRE AVVIK SOM ETTER NS 3600 GIR TG 2

Bygningsdelen skal enten ha feil utførelse, en skade eller symptomer på skade, sterk slitasje eller nedsatt funksjon. Graden gis når bygningsdelen trenger vedlikehold eller tiltak i nær fremtid. Graden skal også brukes når delen er gammel og det er grunn til å varsle om faren for skader på grunn av alderen, eller når det er grunn til å overvåke delen spesielt på grunn av fare for større skader eller følgeskader.

! TG 3

TILSTANDSGRAD 3, TG3: STORE ELLER ALVORLIGE AVVIK

Denne tilstandsgraden brukes ved kraftige tegn på forhold som man må regne med trenger utbedring straks eller innen kort tid. Det er påvist funksjonssvikt eller sammenbrudd.

- TG IU

IKKE UNDERSØKT/IKKE TILGJENGELIG FOR UNDERSØKELSE

Det kan være avvik/skader som ikke er avdekket.

Informasjon om utbedringskostnader

Utbedringskostnadene i rapporten er sjablongmessige anslag basert på observerte forhold som feil, skader eller uregelmessigheter, samt foreslåtte tiltak. Disse anslagene er veiledende, angis i fem intervaller, er basert på generelle erfaringstall, og må ikke forveksles med konkrete pristilbud fra håndverkere eller entreprenører. Faktiske kostnader kan variere betydelig, avhengig av individuelle valg, materialpriser og markedsforhold. For å få en nøyaktig vurdering av utbedringskostnadene anbefales ytterligere undersøkelser og innhenting av flere pristilbud fra kvalifiserte fagfolk. Slike anslag gis for TG3, der dette er mulig.



Tiltak under kr 20 000



Tiltak mellom kr 20 000 – 100 000



Tiltak mellom kr 100 000 – 200 000



Tiltak mellom kr 200 000 – 500 000



Tiltak over kr 500 000

Beskrivelse av eiendommen

Arealer

[Gå til side](#)

Forutsetninger og vedlegg

[Gå til side](#)

Lovlighet

[Gå til side](#)

REKKEHUS (ENDE) OVER 2 PLAN

- Det foreligger ikke tegninger

I henhold til NS 3600:2025 skal bygningstegninger kun gjennomgås av bygnings sakkyndig der disse er fremlagt av selger eller megler.

Det er ikke oversendt godkjente byggemeldte tegninger.

Konsekvens:

Når godkjente byggemeldte tegninger ikke er fremlagt, kan samsvar mellom faktisk bruk og godkjent byggesak ikke vurderes.

Eventuelle avvik eller ulovlige forhold kan derfor ikke konstateres/påpekes av undertegnende.

Sammendrag av boligens tilstand

Fordeling av tilstandsgrader

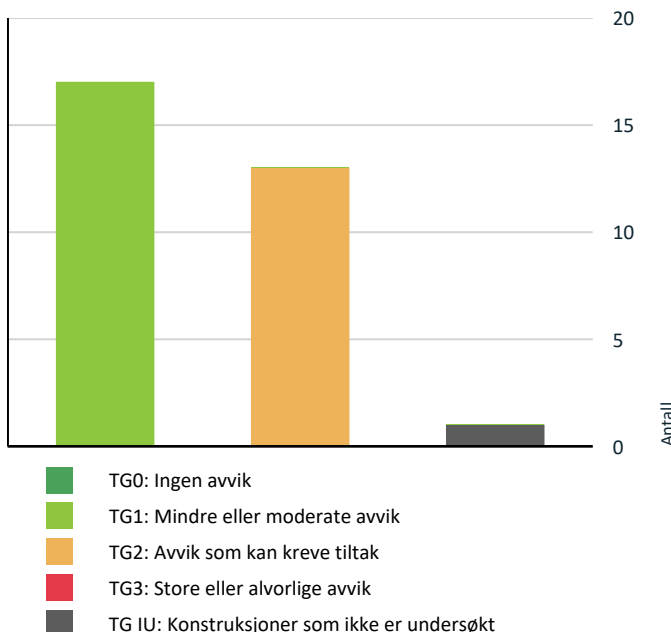

Vil du vite mer om tilstandsgrader? Se side 4.

-  [Tekniske installasjoner > Varmtvannstank](#) [Gå til side](#)
-  [Tomteforhold > Fuktsikring og drenering](#) [Gå til side](#)
-  [Våtrom > 1.Etasje > Bad > Sluk, membran og tettesjikt](#) [Gå til side](#)
-  [Våtrom > 1.Etasje > Bad > Sanitærutstyr og innredning](#) [Gå til side](#)
-  [Våtrom > 1.Etasje > Bad > Ventilasjon](#) [Gå til side](#)
-  [Spesialrom > Underetasje > Toalett/vaskerom > Overflater og konstruksjon](#) [Gå til side](#)

HELSE, MILJØ OG SIKKERHET

Forhold som åpenbart kan medføre fare for helse, miljø og sikkerhet

-  Det er påvist avvik innen helse miljø eller sikkerhet. [Gå til side](#)

Oppsummering av avvik

Vil du vite mer? Se på rommet eller bygningsdelen senere i rapporten.

REKKEHUS (ENDE) OVER 2 PLAN

-  **TG IU** KONSTRUKSJONER SOM IKKE ER UNDERSØKT
 -  [Tomteforhold > Terrenghold](#) [Gå til side](#)
-  **TG 2** AVVIK SOM KAN KREVE TILTAK
 -  [Utvendig > Taktekking](#) [Gå til side](#)
 -  [Utvendig > Takkonstruksjon/Loft](#) [Gå til side](#)
 -  [Innvendig > Etasjeskille/gulv mot grunn](#) [Gå til side](#)
 -  [Innvendig > Rom Under Terreng](#) [Gå til side](#)
 -  [Tekniske installasjoner > Vannledninger](#) [Gå til side](#)
 -  [Tekniske installasjoner > Avløpsrør](#) [Gå til side](#)
 -  [Tekniske installasjoner > Ventilasjon](#) [Gå til side](#)

Tilstandsrapport

REKKEHUS (ENDE) OVER 2 PLAN



Byggeår

1983

Kommentar

Iflg. Norges Eiendommer.

Standard

Se beskrivelser under konstruksjoner.

Vedlikehold

Se beskrivelser under konstruksjoner.

UTVENDIG

TG 2 Taktekking

Punktet må sees i sammenheng med Takkonstruksjon/Loft

Beskrivelse

Saltak av W-takstoler i trekonstruksjoner, tekket med takpapp og stålplater.

Yttertaket er inspisert fra tilgjengelige steder fra terrengnivå.

Takkonstruksjon, tekking og skorstein er kun vurdert fra bakkenivå. Det er ikke sikkerhetsmessig forsvarlig å inspisere nærmere uten riktige sikringstiltak. Manglende funn ved befarings utelukker ikke skjulte skader. Videre undersøkelse bør utføres av fagperson under sikre forhold.

Tilstandsgrad er fastsatt basert på alder og registrert slitasje på befaringsstidspunktet.

Vurdering av avvik:

- Det er avvik:
 - Mer enn halvparten av forventet brukstid er passert på taktekingen.
 - Mer enn halvparten av forventet brukstid er passert på undertak.
- Det ble registrert stedvis mose og rusk på den eldre takfalten med takpapp.

Det er ellers registrert normal og forventet brukslisjase, samt klimapåkjenning på yttertaket.

Konsekvens/tiltak

- Tiltak:
 - Tidspunkt for utskiftning av undertak nærmer seg.
 - Tidspunkt for utskiftning av takteking nærmer seg.
- Konsekvens -Når takteking og undertak begynner å bli gamle, øker risikoen for lekkasjer, noe som kan føre til omfattende og kostbare reparasjoner av underliggende konstruksjoner dersom en ikke foretar tiltak på konstruksjonene før dette oppstår.

Tiltak - For å lukke avviket må modernisering av taket gjennomføres.

TG 1 Nedløp og beslag

Beskrivelse

Takrenner, nedløpsrør, snøfangere og beslag i stål.
Takrenner og nedløpsfunksjon er ikke kontrollert.

Tilstandsrapport

Visuell kontroll ble utført på en dag uten nedbør. Det anbefales derfor å observere nedløpssystemet under regnvær for å avdekke eventuelle lekkasjer som ikke lot seg identifisere ved befaringstidspunktet.

Det er på generelt grunnlag anbefalt å holde takrenner og nedløpsrør åpne og frie for store mengder løv, kvister, o.l. slik at tiltenkt funksjon opprettholdes.

Det er registrert normal og forventet bruksslitasje samt klimapåkjenning. Tilstandsgrad er fastsatt ut ifra en samlet vurdering.

! TG 1 Veggkonstruksjon

Beskrivelse

Yttervegger over grunnmur oppført i bindingsverk av trekonstruksjoner. Kledd med liggende panel.

Utvendig overflater på en bolig krever jevnlig vedlikehold, inkludert rengjøring, maling eller beising, for å beskytte mot værskader og bevare boligens utseende og struktur.

Enkelte bord kan med tiden forverres, ogutskiftninger må påberegnes.

Bemerkning:

Panel og hjørnekasser er på deler av boligen montert tett mot terreng.

Det anbefales lokal utbedring for å bedre ivareta forventet levetid på treverket.

Manglende avstand til terreng kan medføre økt fukt- og klimapåkjenning, med risiko for råtedannelser, sprekkdannelser og redusert levetid over tid.

Det er registrert normal og forventet bruksslitasje samt klimapåkjenning. Tilstandsgrad er fastsatt fra en samlet vurdering.

! TG 2 Takkonstruksjon/Loft

Punktet må sees i sammenheng med Takteking

Beskrivelse

Kaldtloft i trekonstruksjon.

Undersiden av taket består av kryssfinerplater og OSB-plater i trevirke.

Loftet har stedvis gangbart gulv.

Adkomst til loft er via loftstige/luke i gangen - 1.etg.

Det påpekes at loftet har eldre standard og ikke nødvendigvis oppfyller like krav til isolasjon og tetthet som nyere krav/andbefalinger. Modernisering kan derfor være aktuelt for å forbedre energiytelse.

Vurdering av avvik:

- Det er begrenset/dårlig ventilering av takkonstruksjonen.
- Det er registrert eldre fuktskjolder og misfarging på undertaket, samt stedvis tilsvarende merker på platene.

Det er også registrert festemateriell som enkelte steder sticker gjennom platene.

Slike gjennomføringer kan medføre lokale kuldebroer, som igjen kan gi økt risiko for kondensdannelse. Kondens kan ved enkelte forhold føre til drypp og fuktmerker på underliggende konstruksjoner.

Konsekvens/tiltak

- Andre tiltak:

Tilstandsrapport

- **Konsekvens:**

Begrenset lufting i nedre del av konstruksjonen kan gi redusert uttørkingsmulighet og økt risiko for fuktbelastning over tid. Forholdet kan også bidra til kuldebroer og ujevn temperaturfordeling i takkonstruksjonen, noe som vinterstid kan medføre stedvis isdannelse og istapper i takrenner.

- **Tiltak:**

Det anbefales å etablere tilstrekkelig luftespalte i ytterkant av takkonstruksjonen, mellom takstolene, slik at ventileringen bedres. Utbedring av luftespalten vil kunne bidra til å lukke avviket og redusere risikoen for fuktpåvirkning og isdannelse i takrenner.



! TG 1 Vinduer

Beskrivelse

Vinduer med trerammer og isolerglass, merket med produksjonsår 2012.

Vindusglass er hele og det ble ikke observert punkteringer på befaringstidspunktet. Ved befaringen ble det foretatt stikkprøvekontroll på åpne- og lukkemekanismer av enkelte vinduer.

Det er registrert normal og forventet bruksslitasje, samt klimapåkjønning, sett ut fra bygningsdelens alder.

Tilstandsgrad er fastsatt etter en samlet vurdering av bygningsdelenes stand, funksjonalitet samt alder.

Det bør på generelt grunnlag påregnes at vinduer har behov for justering med jevne mellomrom.

! TG 1 Dører

Beskrivelse

Entrédør og terrassedør med trerammer og isolerglass.
Entrédøren er utstyrt med kikkehull.

Terrassedør med trerammer og isolerglass.

Det er registrert normal og forventet bruksslitasje, samt klimapåkjønning, sett ut fra bygningsdelens alder.

Tilstandsgrad er satt ut fra en helhetlig vurdering av bygningsdelenes stand, funksjonalitet samt alder.

Det bør på generelt grunnlag påregnes at dører har behov for justering med jevne mellomrom.

! TG 1 Balkonger, terrasser og rom under balkonger

Beskrivelse

Markterrasse ved inngangsparti, samt trapp i trekonstruksjoner på til sammen ca. 34 m².
Terrassegulv i impregnert trevirke oppå bjelkelag i trekonstruksjoner.

Det er opplyst om at det er varmekabler i gangbanen med brostein.

Tilstandsrapport

Rekkverk med stående bord i trevirke.

Utgang fra stue til markterrasse i trekonstruksjoner på ca. 74,2 m² inkludert en vinterhage på ca 12 m².
Terrassegulv i impregnert trevirke oppå bjelkelag i trekonstruksjoner.

Rekkverk med stående bord i trevirke.
Rekkverkshøyde ble målt til ca. 0,90 m.
Dette tilfredstiller ikke dagens krav til høyde.

Det er montert markise samt stikkontakt på uteplassen.

Det er registrert normal og forventet bruksslitasje, samt klimapåvirkning.
Tilstandsgrad er fastsatt ut fra en helhetlig vurdering av overflatene.

Andre utvendige forhold

Beskrivelse

Rapporten tar utgangspunkt i at bygningen er oppført i henhold til gjeldende byggeforskrifter, byggeskikk og metoder på oppføringstidspunktet.
Bygningen oppfyller ikke alle krav i dagens byggeforskrifter, blant annet når det gjelder tetthet, ventilasjon og varmeisolering.

Rapporten omfatter boligen slik den fremstod ved befaring og er begrenset til forhold som ligger innenfor eiers vedlikeholdsansvar.

Alle bygninger har et løpende behov for vedlikehold. Manglende eller utsatt vedlikehold kan over tid føre til forringelse av bygningsdeler. Setninger i bygningen kan forekomme og kan medføre mindre skjevheter i gulv og konstruksjoner.

Alder benyttes som vurderingsfaktor for slitasje og teknisk tilstand. En bygningsdel kan gis TG 2 basert på høy alder, selv om funksjonen vurderes som brukbar. Vurdering av alder og forventet levetid er basert på anerkjente levetidstabeller, herunder SINTEF, kombinert med visuelle observasjoner.

Vedlikehold og fremtidige behov:

Alle bygninger, både eldre og nyere, har et løpende behov for vedlikehold. Manglende eller utsatt vedlikehold kan over tid føre til forringelse av bygningsdeler. Setninger i konstruksjonen kan forekomme og kan blant annet medføre skjevheter i gulv.

Felles ansvar:

Bygningsdeler og installasjoner der vedlikehold og oppgraderinger er et felles ansvar er omtalt, men ikke nødvendigvis tilstandsvurdert i rapporten.

Alder og tilstand:

Alder benyttes som vurderingsfaktor for slitasje, teknisk tilstand og utidsmessighet for samtlige bygningsdeler og konstruksjoner. En bygningsdel eller konstruksjon kan gis tilstandsgrad 2 (TG 2) basert på høy alder, selv om funksjonen vurderes som brukbar ved befaringstidspunktet. Vurdering av alder og forventet levetid er i hovedsak basert på anerkjente levetidstabeller, herunder SINTEF sine anbefalinger, kombinert med visuelle observasjoner.

Vedtekter:

Det oppfordres til å sette seg inn i vedtektene for eiendommen, der det fremgår hvordan ansvar for bygningsdeler og konstruksjoner er fordelt mellom seksjonene. Vedtektene avklarer hvilke deler som omfattes av seksjonseiers ansvar, og hvilke som er felles ansvar.

Andre utvendige forhold - Vinterhage

Beskrivelse

Vinterhage:

Vinterhage - uteoppholdsrom på terrassen.
Ble målt til ca. 12,1 m².

Tilstandsrapport

Konstruksjonen er utført med profiler i aluminium/metall, skyvbare glassfelt og takteking av lette takplater/glass-/plastfelt. Gulv består av terrassebord i treverk.

Vinterhagen er ikke tilstandsvurdert iht. forskrift til avhendingslova og NS 3600.
Dette er kun en enkel beskrivelse.



INNVENDIG

TG 1 Overflater

Beskrivelse

Gulv:

Flislagt gulv på badet og i entré. Belegg på vaskerommet.
Ellers parkett og laminat.

Gulvvarme på badet.

—

Vegger:

Flissatte vegger på badet. Baderomsplater på vaskerommet.
Ellers panel.

—

Himlinger:

Panel og glatte, malte himlingsflater.

Downlights i himling på badet.

Romhøyden ble i soverom målt til ca. 2,41 m (1.etg).

Romhøyden ble i stue/kjøkken målt til ca. 2,38 m (U.etg).

—

Downlights er ikke demontert for inspeksjon.

Overflater fremstår med normal og forventet bruksslitasje, slik det må påregnes i en brukt bolig.

Det er observert stedvise riper, merker samt mindre oppsprekking i hjørner og plateskjøter. Slike forhold er vanlige og kan blant annet skyldes bevegelser trevirke som følge av årstid og værforhold. Spiker- og skruerull i vegger etter normal bruk, kan forekomme.

For eldre og brukte boliger gjelder det ikke toleransekrav til ferdige overflater.

Mindre estetiske forhold og avvik som ikke påvirker overflatenes bruksfunksjon, kommenteres derfor ikke særskilt.

Tilstandsgrad 1 er satt på bakgrunn av normal slitasje uten at bruksfunksjonen anses redusert, basert på visuelle observasjoner ved befaringstidspunktet. Rapporten bygger på en forutsetning om at eventuelle produsentanvisninger for benyttede produkter er fulgt, da dette ikke er verifiserbart ved visuell befaring.

Overflater i våtrom er vurdert separat under punktet «Baderom».

Bemerkning:

Laminatgulvet er stedvis lagt ufagmessig med hensyn til skjøting, og det er observert stedvis knirk i gulvet. Forholdet fremstår i hovedsak som av estetisk karakter, og eventuelle tiltak vurderes som en del av modernisering etter kjøpers behov og prioriteringer.

Tilstandsrapport

Konsekvens - Skjøtene kan gli fra hverandre over tid, og eventuell økt gulvknirk kan oppstå som følge av mangelfull montering.

Tilstandsgrad er fastsatt etter en samlet vurdering og at bruksfunksjonen ikke er nedsatt.

Etasjeskille/gulv mot grunn

Beskrivelse

Gulv mot grunn i armert betongkonstruksjon, etasjeskillere i trekonstruksjoner fra byggeårene.

Det ble utført målinger i flere rom, for å sjekke evt. planavvik i hver etasje. Stedvis mindre skjevheter og knirk i gulv/etasjeskille kan forekomme. Dette vurderes ikke som unormalt i eldre og nyere boliger.

Det påpekes at boligen var møblert ved befaring.

Ved kontrollmåling av etasjeskille registreres eventuelle avvik gjennom stikkprøver på fem tilfeldige ulike punkter i rommet, som er i henhold til gjeldende standard (NS3600). Det kan dermed forekomme avvik som ikke avdekkes ved denne metoden.

Slike avvik kan få betydning for vurdering av tilstandsgrad ved et senere salg. Dersom dette anses som vesentlig for kjøper, oppfordres kjøper til å gjennomføre supplerende undersøkelser utover hva NS3600 legger til grunn.

Tilstandsgrad er fastsatt i henhold til NS3600 sin standard.

Vurdering av avvik:

- Det er avvik:

Følgende mål ble registrert på befaringdagen:

1. Etasje:

Stue: Det ble målt 10 mm planavvik gjennom hele rommet.

Gang: Det ble målt 18 mm planavvik gjennom hele rommet (TG2).

Underetasje:

Stue/kjøkken: Det ble målt 17 mm planavvik gjennom hele rommet (TG2).

Det ble observert stedvis gulvknirk i både gulvbord og i undergulvet i 1. Etasjen, ikke unormalt sett opp mot alder. Stedvis mindre skjevheter og knirk i gulv/etasjeskille kan forekomme i andre rom.

Konsekvens/tiltak

- Tiltak:
 - For å få lavere tilstandsgrad må høydeforskjeller rettes opp. Det vil imidlertid sjelden være økonomisk rasjonelt som et enkeltstående tiltak i en bolig som dette. Dersom boligen en gang skal renoveres, kan man vurdere slike tiltak.

Før vurdering av om etasjeskilleene skal utbedres, bør det undersøkes nærmere hvilke tiltak som kan gjennomføres, samt foretas kontroll av dimensjonene for å kartlegge fremgangsmåte for avretting.

Konsekvens:

Forholdet kan medføre økt risiko for knirk i gulv- og undergulvskonstruksjonen, samt økt nedbøyning i etasjeskillet over tid.

Skjevheter i gulvet kan også påvirke brukbarheten, blant annet ved at møbler ikke står stabilt eller må justeres/tilpasses. Videre kan skjevheter og bevegelser i konstruksjonen gi merkbare ujevnheter og redusert opplevd komfort ved normal bruk.

Pipe og ildsted

Beskrivelse

Frittstående peisovn med glass i stue, underetasje.

Tilstandsrapport

Det er montert ildsikker plate i front og under peisen.

Feieluke er lokalisert i underetasjen.

Pipe og ildsteder er formelt ikke testet av taksmann eller vurdert og det forutsettes at de branntekniske krav er kontrollert og godkjent av den stedlige brann- og redningsetaten.

Bygningsdelene tilfredsstillers tiltenkt funksjon.

Det er ikke opplyst om feil, mangler eller avvik ved anlegget.

Tilstandsgrad er satt ut fra en visuell vurdering/inspeksjon.



Rom Under Terreng

Punktet må sees i sammenheng med 'Drenering'

Beskrivelse

Underetasjen ligger delvis under terreng.

Det er utforede veggkonstruksjoner i flere rom i underetasjen.

Utførede yttervegger under terreng blir generelt vurdert som en "utsatt konstruksjon" da bakomliggende løsning ikke alltid er kjent og heller ikke tilgjengelig for en fullverdig inspeksjon.

Dette reduserer muligheten for visuell kontroll av symptomer på evt. svikt i fuksikringen.

Videre kan konstruksjonen være uheldig med hensyn til evt. kondensering inne i veggkonstruksjonen.

Typisk for byggeåret er at det ikke ble benyttet kapillærbrytende sjikt, dvs plast mot byggegrunn.

Dette kan medføre at evt fukt fra grunn kan bli trukket opp i konstruksjonene.

Hulltaking ble utført på stue, mot vegg vendt mot terreng – et område som vurdert til typisk mest utsatt for fukt. Samt mest egnet rom for hulltaking i dette tilfelle.

Det presiseres at symptombildet kan variere med årstid og klimatiske forhold, og at eventuelle avvik kan fremkomme på et senere tidspunkt

Tilstandsgrad er fastsatt ut fra observerte forhold og utførte målinger innenfor rapportens undersøkelses- og kontrollomfang, og baserer seg ikke på destruktive inngrep eller fullverdig kontroll av skjulte konstruksjoner.

Vurdering av avvik:

- Det er avvik:

Tilstandsrapport

• Fuktsøk med pigger i treverket viste en måling på 17,4 % trefukt. Dette ligger i et område som kan indikere noe forhøyet fuktnivå på befaringsstidspunktet, men målingen alene påviser ikke nødvendigvis skade.

Ved hulltaking ble det observert bruk av knotteplast/plast mot betong, plassert mellom betongveggen og den påforede veggkonstruksjonen. Dette vurderes som en uheldig og lite tradisjonell løsning.

Plast i utforede veggkonstruksjoner mot terreng kan redusere muligheten for uttørking dersom det oppstår fuktinnslag eller kapillært oppsug fra grunnen.

En slik oppbygning kan medføre risiko for kondens og fuktansamling i konstruksjonen, særlig dersom fukt ikke får tilstrekkelig mulighet til å luftes ut eller tørke opp.

Det bør påregnes nærmere undersøkelser og eventuelle tiltak for å avklare oppbygning, årsak og omfang. Det presiseres at en visuell kontroll og begrenset hulltaking ikke gir garanti for at avvik eller skader ikke kan avdekkes ved ytterligere åpning av konstruksjonen.

Fuktverdier kan også variere gjennom året, avhengig av temperatur, ventilasjon, værforhold og nedbørmengder.

Konsekvens/tiltak

• Tiltak:

- Fuktsøk og plast

Konsekvens:

Forholdet kan gi økt risiko for fuktansamling i konstruksjonen, særlig dersom fukt tilføres fra terreng eller innvendige forhold. Begrenset uttørkingmulighet kan over tid gi risiko for mugg-/soppvekst og skade på organiske materialer. Fuktverdier kan variere gjennom året, og høyere verdier kan derfor ikke utelukkes ved andre vær- og årstidsforhold.

Tiltak:

Tilstanden bør overvåkes jevnlig, og det anbefales videre undersøkelser for å avklare konstruksjonsoppbygning, årsak og omfang. Ved tegn til økende fuktbelastning bør tiltak påregnes, herunder vurdering av utvendig drenering, terrengforhold og eventuell utbedring av innvendig påforet veggkonstruksjon.



TG 1 Innvendige trapper

Beskrivelse

Innvendig trapp mellom etasjene i treverk.
Tette opptrinn.

Rekkverk med liggene bord i trevirke.
Høyde på rekkverk ble målt til ca. 0,88 m.
Dette tilfredstiller ikke dagens krav.

Trappen har normal og forventet bruksslitasje i henhold til alder og bruk, samt noe knirk. Dette vurderes ikke som unormalt for en trapp i treverk.

Tilstandsgrad er fastsatt ut fra en samlet vurdering, og at bruksfunksjonen ikke er vesentlig nedsatt.

TG 1 Innvendige dører

Beskrivelse

Profilerte innvendige dører.

Tilstandsrapport

Dørene har normal og forventet bruksslitasje.

Bemerkning:

Baderomsdør (dørblad og listverk) har noe mer kosmetisk slitasje, fungerer fortsatt som tiltenkt.

Tilstandsgrad er satt ut ifra en helhetlig vurdering av dørene.

Det bør på generelt grunnlag påregnes at dører har behov for justering med jevne mellomrom.

VÅTROM

1.ETASJE > BAD

Generell

Beskrivelse

Flislagt baderom med ukjent alder.

Det gjøres oppmerksom på at våtrommets tettesjikt (membran) har passert halvparten av forventet levetid.

Bemerkningen gis som et forbehold, da eldre tettesjikt har økt risiko for svekket fuksikkerhet og slitasje sammenlignet med nyere løsninger.

Badet har nådd midtpunktet i sin tekniske levetid, og videre bruk og belastning vil være avgjørende for når det på sikt vil være behov for oppgradering for å sikre fortsatt funksjon og tilfredsstillende fuksikring.

Det foreligger ikke dokumentasjon på baderommets oppbygging eller tekniske løsninger.

Byggtekniske løsninger, fremgangsmåte og utførelse kan derfor ikke bekreftes.

Rapporten baserer seg derfor på opplysninger gitt av eier, samt det som var synlig ved visuell inspeksjon på befaringdagen.

Tilstandsgradene er vurdert med bakgrunn i dette forholdet.

Det gjøres oppmerksom på at tettheten i membranen ikke lenger kan garanteres.



1.ETASJE > BAD

TG 1 Overflater vegger og himling

Beskrivelse

Vegger:

Flissatte vegger.

Himling:

Panel.

Det er montert downlights i himling.

Downlights er ikke demontert for inspeksjon.

Bemerkning:

Tilstandsrapport

Det er registrert stedvis riss i flisfuger.

Sprekk/riss i fliser i våtrom har i utgangspunktet liten betydning for funksjonaliteten på badet så sant membransjikt bak fliser er tett. Ellers har overflater har normal og forventet bruksslitasje.

Tilstandsgrad er fastsatt etter en samlet vurdering av de konstruksjoner og overflater som var tilgjengelig ved befaringstidspunkt.

1. ETASJE > BAD

! TG 1 Overflater Gulv

Beskrivelse

Flislagt gulv med varmekabler.

Høydeforskjell mellom topp flis ved dør og overkant sluk, målt til 55 mm.

Dette tilfredsstillers dagens krav.

I henhold til dagens krav skal det være en høydeforskjell på 25 mm mellom topp slukrist og topp membran ved terskel.

Om membran ikke er synlig ved terskel, måles høydeforskjellen mellom topp slukrist og topp flis ved terskel (der evt. vann kan renne ut i tilstøtende rom).

Bemerkning:

Det er registrert stedvis mindre riss i flisfuger.

Sprekk/riss i fliser i våtrom har i utgangspunktet liten betydning for funksjonaliteten på badet så sant membransjikt under flisene er tett.

Normal og forventet bruksslitasje er observert på fliser og flisfuger.

Tilstandsgrad er fastsatt etter en samlet vurdering av tilgjengelige konstruksjoner og overflater ved befaringstidspunktet. Fallforhold i dusjsone er ikke kontrollert, da montert dusjkabinett ga begrenset tilkomst. Det anbefales kontrollmåling av fallforhold dersom dusjkabinettet fjernes.

1. ETASJE > BAD

! TG 2 Sluk, membran og tettesjikt

Beskrivelse

Plastsluk med synlig klemring og membran.

Sluk i dusjsone.

Generell info om sluk:

Merk at sluk må renses jevnlig for å unngå lukt og tett sluk, samt for å forlenge slukets levetid.

Undersøkelsen er begrenset til nivå 1 (visuell og ikke-inngripende), og skjulte forhold, herunder utførelse og tetthet utenfor synlige flater, kan ikke verifiseres.

Tilstandsgrad er fastsatt basert på alder og de konstruksjonene som var tilgjengelige for visuell inspeksjon.

Vurdering av avvik:

- Det er avvik:

Tilstandsrapport

- Tettesjiktet (membran) har oversteget mer enn halvparten av den levealder som normalt kan forventes.

Tettesjiktet nærmer seg moderniseringsbehov.

Det er i praksis lite gjennomførbart å bare bytte tettesjikt.

For å oppnå vannrette løsninger og overganger ved sluk, i gulv, rundt rørgjennomføringer og i overgang mellom gulv og vegg må hele rommet moderniseres.

Det bemerkes at rommet oppfattes som funksjonelt med dagens bruk, men endret bruk med større fuktbelastning enn i dag kan fremprovosere avvik og på den måten fremskynde behovet for modernisering.

- Det foreligger ikke dokumentasjon på badets oppbygging samt evt. arbeider som er utført etter oppføring. Dette var ikke et krav før 2010.

Men for våtrom, spesielt bad, er dokumentasjon på utførte arbeider viktig for å kunne sette riktig tilstandsgrad.

Mangler dokumentasjon, vurderes tilstand ut fra synlige overflater samt alder/elde og slitasje.

Dette fordi man ikke kan bekrefte kvalitet, materialvalg og utførelse på underliggende konstruksjoner, som for eksempel membran/tettesjikt.

Konsekvens/tiltak

- Tiltak:

- Oppgradering av badet vil være naturlig ved eventuell modernisering og må til for å lukke avviket.

Det kan være en god løsning for badet å fortsatt benytte dusjkabinett inntil baderommet moderniseres.

Dette bidrar til å redusere direkte vannpåkjenning på gulvet og sikrer et kontrollert avløp til sluk.

Det ble ikke registrert unormale fuktindikasjoner ved befarings.

Våtrommet fremstår i funksjonell stand, men fremtidig bruksmønster kan påvirke når modernisering bør vurderes.

Men membran kan ikke lengre garanteres.

Konsekvens - Når tettesjiktet har passert over halvparten av forventet levetid, øker risikoen for fuktskader og lekkasjer over tid. Ved endret bruk eller økt fuktbelastning kan eksisterende løsninger svikte, og behovet for full oppgradering av badet kan oppstå tidligere som følge.

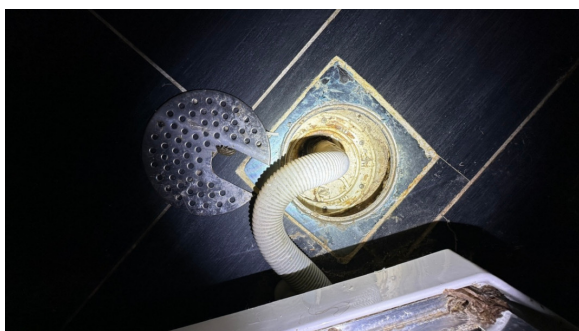

1. ETASJE > BAD

Sanitærutstyr og innredning

Beskrivelse

Plassbygget flislagt benk med servant bolle.

Speil med lysarmatur på vegg over servant.

Dusjkabinett med skyvedører, håndholdt dusj og termostatstyrt blandebatteri.

Veggmontert toalett.

Vurdering av avvik:

- Det er ikke påvist tilfredsstillende løsning for å synliggjøre lekkasje fra innebygget systerne.

Konsekvens/tiltak

- Andre tiltak:

Tilstandsrapport

- Uten dreneringsløsning/lekkasjesikring kan lekkasjer pågå over lang tid uten å bli oppdaget. Dette kan føre til omfattende fuktskader i omkringliggende byggematerialer.

Konsekvensen er at eventuelt lekkasjevann fra toalettet ikke blir raskt synliggjort samt ledet til sluk uten følgeskader.

Ved monteringsstidspunktet for innebygget sisterne forelå det ikke krav om lekkasjesikring. Konstruksjonen anbefales kontrollert med jevne mellomrom.

Det bør undersøkes hvilken løsning som er mest hensiktsmessig å benytte for å lukke avviket – som f.eks lekkasjevarsler eller lekkasjespalte.

1.ETASJE > BAD

TG 2 Ventilasjon

Beskrivelse

Rommet har naturlig avtrekksventilasjon.
Avtrekk skjer via ventil i himling.

Tilstandsgrad er fastsatt ut fra dagens ventilasjonsløsning og de forhold som var tilgjengelige for visuell kontroll på befaringstidspunktet. Eventuelle endringer i ventilasjonsløsningen, herunder økt fuktbelastning eller endret bruk, kan medføre behov for tiltak og gi grunnlag for endret tilstandsgrad.

Vurdering av avvik:

- Rommet har kun naturlig ventilasjon.
- Det er avvik:
- Det påpekes at det er lite tilluft via spalte ved terskel eller annen løsning.

Kapasitet og ventilasjonseffekt er ikke kontrollert, da dette krever eget måleutstyr og ikke inngår i en nivå 1-undersøkelse.

Konsekvens/tiltak

- Tiltak:
- Elektrisk avtrekksvifte må monteres for å lukke avviket, samt etablering av tilluft.

Manglende avtrekksvifte og tilluft på bad kan gi redusert ventilasjon, noe som kan føre til fuktopphopning, kondens og dårlig luftkvalitet. Over tid øker dette risikoen for mugg- og soppdannelse, skade på bygningsmaterialer og forkortet levetid på overflater og innredning. Det kan også påvirke innneklimaet negativt.

1.ETASJE > BAD

TG 1 Tilliggende konstruksjoner våtrom

Beskrivelse

Det ble utført hulltaking i tilstøtende rom (soverom), uten å påvise unormale avvik/symptomer.

Søket med pigger i treverket viste en måling på -- % (ingen utslag), noe som ikke indikerer unormale fuktverdier på befaringstidspunktet.

Det påpekes likevel at det kan være symptomer som ikke er synlig før man evt. moderniserer baderommet og gjør inngrep i konstruksjoner.

Det ble i tillegg, rutinemessig søkt etter fukt i dusjonens vegger med fuktindikator (Protimeter SM) på befaringen, og det var ingen indikasjoner på fukt. Fuktsøk gir kun en indikasjon og må ikke oppfattes som en garanti for baderommet. Gulv måles ikke.

Tilstandsgrad er basert på målinger tatt på befaringdagen.

Tilstandsrapport



KJØKKEN

UNDERETASJE > STUE/KJØKKEN

TG 1 Overflater og innredning

Beskrivelse

"Ikea" kjøkkeninnredning med ukjent alder.
Åpen kjøkkenløsning som holder en normal standard.

Innredning med profilerte, fabrikkklakkerte fronter.
Benkeplate i laminat med nedfelt kum i rustfritt stål.
Flislignende plater på vegg over benkeplate.
Belysning via lysstoffrør under overskap.
Kjøkkenet har opplegg for integrert oppvaskmaskin, ettgreps kran, platetopp, stekeovn, mikrobølgeovn og frittstående kjøl/fryseskap.

Komfyrvakt og aquastop/lekkasjesikring med sensor og magnetventil er ikke installert.
Det anbefales å ettermontere slike løsninger for å øke sikkerheten mot brann og vannskader.

Det ble rutinemessig søkt etter fukt på typisk fuktutsatte steder med fuktindikator (Protimeter SM) på befaringen og det var ingen indikasjoner på fukt.

Det er registrert normal og forventet bruksslitasje på kjøkkeninnredningen.

Tilstandsgrad er fastsatt etter en samlet vurdering på alder, utførelse og generell tilstand.



UNDERETASJE > STUE/KJØKKEN

TG 1 Avtrekk

Beskrivelse

Mekanisk kjøkkenventilator.

Ventilator over stekesone, med avtrekk til kanal som er ført til ut.
Eventuelle filter i kjøkkenventilatoren bør rengjøres/skiftes regelmessig for å unngå at fett fester seg og skaper brannfare.

Tilstandsrapport

Naturlig ventilasjon ellers i rommet.

—

Bemerkning:

Fleksible kanaler brukes ofte i enklere ventilasjonssystemer, men er vanligvis ikke anbefalt for permanent kjøkkenavtrekk. Dette skyldes risiko for fettansamling og økt brannfare. Det er bedre å bruke faste metallrør eller godkjente glatte kanaler, da disse er lettere å rengjøre og gir bedre luftstrømsegenskaper.

Tilstandsgrad er satt ut fra dagens løsning.

Eventuell endring av løsningen vil kunne gi endret tilstandsgrad.

SPESIALROM

UNDERETASJE > TOALETT/VASKEROM

Overflater og konstruksjon

Beskrivelse

Vask/toaletterom med gulvbelegg og sluk, eldre standard.

Vaskerommet er ikke vurdert som et fullverdig våtrom, da vurderingen baserer seg på rommets nåværende bruk og installasjonene som er montert. Det foreligger ikke dokumentasjon på om rommet er utført med membran eller tettesjikt på alle vegger og gulvflater, og den tekniske oppbygningen er derfor ukjent.

Dersom bruken endres – for eksempel ved etablering av dusj eller mer omfattende vanninstallasjoner, kan tilstandsgraden påvirkes. I så fall bør modernisering påberegnes for å sikre tilstrekkelig fuktsikring i tråd med dagens krav.

Overflater:

Belegg og plastsluk. Samt laminat.

Ellers baderomsplater og glatte, malte vegg og himlingsflater.

—

Installasjoner:

Opplegg for vaskemaskin og varmtvannsbereder.

Servant med folierte fronter og heldekkende servant.

Gulvmontert toalett, samt et frittstående fryseskap.

Naturlig avtrekk i vegg.

Vurdering av avvik:

- Det er avvik:
- Tilstandsgrad 2 er fastsatt som følge av eldre standard, og fordi rommet har passert mer enn halvparten av normal og forventet levetid for oppbygning og standard. Dette kan medføre økt risiko for fuktbelastning, ettersom rommet ikke nødvendigvis er tilpasset dagens funksjonskrav.
- Rommet har kun naturlig ventilasjon - avtrekk. Det er ikke registrert tilluftsspalte under dørrblad/dørterskel.
- Det anbefales å montere lekkasjevarsler med sensor i rom med vanninstallasjoner (ved toalettet), for å redusere risikoen for følgeskader ved eventuell vannlekkasje.

Konsekvens/tiltak

- Tiltak:

Tilstandsrapport

- Alder og dagens løsning.

Konsekvens:

Alder på gulvbelegg og slukløsning gir økt risiko for svekket tetthet over tid.

Normal bruksslitasje på overflater kan medføre behov for vedlikehold og enkelte utbedringer på sikt.

Tiltak:

Gulvbelegg og slukløsning bør holdes under jevnlig tilsyn, og utskiftning/oppgradering av rommet må påregnes på sikt.

Endret bruk av rommet kan medføre endret tilstandsgrad. Vegger bør moderniseres og behandles med egnede materialer, slik at de tåler fuktpåkjenninger over tid.

- Ventilasjon

Tiltak:

Mekanisk avtrekk må monteres for å kunne lukke avviket, samt etablere tilfredsstillende tilluft, for eksempel ved dørspalte, ventil i dør eller annen egnet løsning som sikrer lufttilførsel til rommet.

Konsekvens - Redusert tilluft kan gi noe dårligere luftutskiftning, som over tid kan føre til svakt luktoppbygging og redusert komfort.

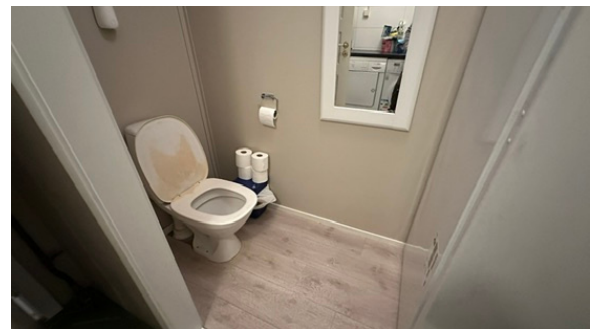
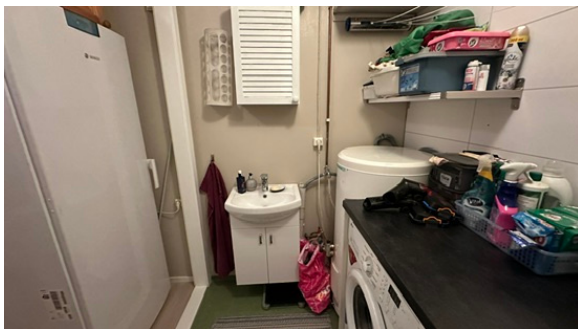

TEKNISKE INSTALLASJONER

TG2 Vannledninger

Beskrivelse

Vannførende rør i plast, fleksirør og kobber.

Alder på anlegg: Det foreligger ikke dokumentasjon som bekrefter anleggets alder og utførelse.

Hovedstoppekran er lokalisert i underetasjen, vaskerom.

Rørføringer ligger hovedsaklig skjult i konstruksjonene.

Rørføringer og rørenes tilstand kan være vanskelig å gi en fullstendig vurdering av da disse for det meste ligger skjult i boligens vegger og konstruksjoner eller er innkasset.

Undertegnede har ikke fullt ut vurdert bereder og røranlegget for varmtvann av den grunn at dette krever spesielt utstyr og kompetanse.

Alder, fortetting og brudd kan være risikomomenter i et hvert anlegg.

Tegn til dette ble ikke observert på befaringdagen.

Det er ikke gitt opplysninger om eventuelle avvik.

Tilstandsgrad er fastsatt ut fra vurdering av de bygningsdelene som var tilgjengelige og mulige å bedømme ut fra en visuell befaring, og alder.

Vurdering av avvik:

- Det er avvik:

Tilstandsrapport

- Mer enn halvparten av forventet brukstid er passert på innvendige vannledninger av kobber.

Ellers er det registrert normal og forventet slitasje på synlige vannrør, herunder overflateslitasje og stedvis korrosjon, basert på visuell inspeksjon av tilgjengelige deler.

- Det er ikke installert lekkasjesikring med magnetventil og sensor på kjøkkenet eller ved toalettet i underetasjen.

Konsekvens/tiltak

• Tiltak:

- Alder
Det er ikke vurdert akutt behov for utbedringstiltak, da anlegget fremstår å oppfylle sin tiltenkte funksjon. På bakgrunn av alder kan det likevel ikke utelukkes at skader plutselig kan oppstå på eldre anlegg. I forbindelse med oppgradering av våtrom og kjøkken vil det være naturlig å vurdere utskiftning av rør.

Tidspunkt for utskiftning av vannledninger nærmer seg.

Konsekvens – Konsekvensen kan være økt risiko for lekkasje og vannskade som følge av alder, samt uforutsette kostnader ved svikt.

- Lekkasjevarsler.
Det anbefales å ettermontere lekkasjevarsler med sensor og magnetventil, både på kjøkkenet og ved toalettet i underetasjen.

Konsekvens - Ved en eventuell vannlekkasje kan skadeomfanget bli større, siden det ikke er installert system som automatisk stanser vannet.

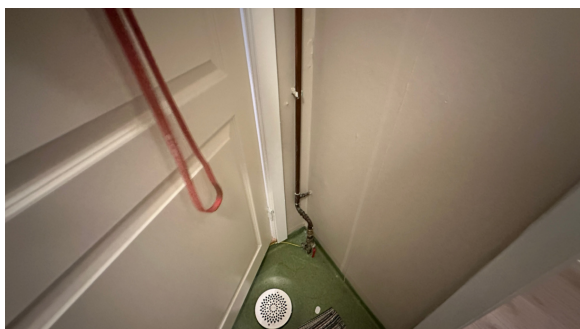

Avløpsrør

Beskrivelse

Interne og synlig avløpsrør i plast, fra byggeår.

Alder på anlegg: Det foreligger ikke dokumentasjon som bekrefter anleggets alder og utførelse.

Lufting og stakemuligheter er observert i underetasjen, soverom.

Det foreligger ikke dokumentasjon fra ansvarlig utførende. Eventuelle skjulte koblinger/skjøter kan derfor ikke verifiseres ved visuell inspeksjon.

Det påpekes at skjulte rørføringer kan være av annet materiale og dermed ha en annen tilstand enn interne rørføringer.

Tilstandsgrad er fastsatt ut fra alder og vurdering av de bygningsdelene som var tilgjengelige og mulige å bedømme ut fra en visuell befaring.

Vurdering av avvik:

- Mer enn halvparten av forventet brukstid er passert på innvendige avløpsledninger.

Konsekvens/tiltak

- Andre tiltak:

Tilstandsrapport

- Det er ikke behov for utbedringstiltak siden anlegget fungerer i dag, men ut ifra alder kan skader plutselig oppstå på eldre anlegg.

Tidspunkt for utskiftning av eldre avløpsrør nærmer seg.

—

Konsekvens - Over tid kan aldrende avløpsrør utvikle svakheter i skjøter eller materialer, noe som øker risikoen for luktlekkasjer, fukt og i verste fall vannskader.

Ventilasjon

Beskrivelse

Boligen er bygget med naturlig ventilasjon, som var vanlig på byggetiden. Ventilasjonsløsningen er enklere enn det som benyttes i dag.

Tilluft slippes inn via veggventil og spalte i vinduer. Avtrekk skjer via kjøkken og bad.

—

For å fremme et sunt inneklima, anbefales det regelmessig og effektiv lufting ved å åpne vinduer strategisk i 5-10 minutter flere ganger daglig. Unngå innendørs tørking av klær og vær nøye med lufting etter aktiviteter som øker fuktighet, som dusjing eller matlaging, for å forhindre muggsopp. Hold rom oppvarmet til minst 18-19 grader for å unngå kondens og muggvekst, og vurder plassering av varmekilder for optimal temperaturfordeling.

Tilstandsgrad er satt ut fra dagens løsning. Eventuell endring av løsningen vil kunne gi endret tilstandsgrad.

Vurdering av avvik:

- Det er avvik:
- Bygningen har den naturlige ventilasjonen som var vanlig på byggetiden. Ventilasjonsløsningen er enklere enn det som benyttes i dag.

Naturlig ventilasjon gis på generelt grunnlag tilstandsgrad 2 da dagens strenge krav til ventilasjon ikke er oppfylt, til tross for at denne typen ventilasjon er normalt for boliger/leiligheter bygget i denne tidsperioden.

Kapasitet og mengde luftutskiftning er ikke kontrollert da det krever eget utstyr for måle og det hører ikke inn under en nivå 1 undersøkelse.

Konsekvens/tiltak

- Tiltak:
- Dagens løsning fungerer som tiltenkt, men det må påregnes at denne typen ventilasjon ikke har samme effekt som moderne løsninger med balansert eller mekanisk ventilasjon i alle rom, kontinuerlig avtrekk og tilluft via spalter under alle dører.

Endret bruk av boligen kan medføre behov for oppgradering eller tilpassning av ventilasjonsløsningen.

Konsekvens:

Begrenset luftutskiftning kan forekomme, særlig i perioder med lite temperaturforskjell mellom ute- og inneluft. Dette kan medføre forhøyet fuktighet, dårligere luftkvalitet og økt risiko for kondens og lukt.

—

Det kan være at borettslag/sameie har egne vedtekter som hindrer montering av mekanisk avtrekk fra rommet, anbefalt tiltak må derfor avklares nærmere med styret i borettslag/sameie før det eventuelt kan gjennomføres.

Andre VVS-installasjoner

Beskrivelse

Utekran (ikke frostfri) for tilkobling av vannslange er montert på fasade. Det forutsettes at vanntilførsel stenges og rør/kran tømmes før frostperioder for å redusere risiko for frost- og lekkasjeskader.

Undersøkelsen er utført i henhold til avhendingslova § 2-19 og § 2-21 samt NS 3600, og er begrenset til visuell, ikke-inngripende kontroll. Funksjon, tetthet, frostsikring, skjulte rørføringer og eventuell lekkasje er ikke kontrollert eller verifisert.

Tilstandsgrad er fastsatt utelukkende på bakgrunn av observerbare forhold på befaringstidspunktet. Eventuelle kader som oppstår som følge av bruk, manglende vedlikehold eller frostpåvirkning omfattes ikke av tilstandsvurderingen.

Tilstandsrapport

ⓘ TG 2 Varmtvannstank

Beskrivelse

Varmtvann fra bereder plassert i underetasjen.
Volum: 194 liter.
Produksjonsår: 2001.

Berederen er tilknyttet strømmettet med stikkontakt.

Vurdering av avvik:

- Det er avvik:
- Over halvparten av forventet levetid på VVB er passert. Vanninstallasjoner anses som en utsatt bygningsdel. Tatt alder i betrakning kan skader oppstå som følge av aldring.
- Berederen er tilknyttet strømmettet med stikkontakt. Installasjon med stikkontakt var godkjent installasjonsmetode ved montering av berederen. Om bereder senere skal byttes, flyttes eller tilsvarende, bør det skje i henhold til nye og gjeldende krav.

Konsekvens/tiltak

- Tiltak:
- Det er ikke behov for utbedringstiltak siden tanken fungerer i dag, men ut ifra alder kan skader plutselig oppstå på eldre tanker.

Konsekvens - alder = vannlekkasje. Stikkontak = mulig brannfare, i verste fall.

Tidspunkt for utskifting nærmer seg.



ⓘ TG 1 Andre installasjoner

Beskrivelse

Supplerende elektrisk oppvarming med panelovn(er).

Det må påregnes at det over tid vil være behov for utskiftinger av de enkelte installasjoner/elementer.

Funksjonstesting er ikke utført av ovennevnte installasjoner.
Det forventes at installasjonene fungerer tilfredsstillende dersom annet ikke er opplyst.

Det er ikke gitt opplysninger om eventuelle avvik.

Elektrisk anlegg

Tilstandsrapport

Dette er en forenklet kontroll begrenset til de spørsmål og undersøkelser som forskrift til avhendingslova (tryggere bolighandel) § 2-18 inneholder. Dette kan ikke sammenlignes med en kontroll utført av offentlig myndighet (Det lokale eltilsyn) eller registrert elektrovirksomhet, og en bygnings sakkyndig har verken kompetanse eller lov til å foreta en slik kontroll.

Tilstanden er vurdert ut fra den forenklede og begrensede kontrollen som forskriften inneholder. El-anlegget kan ha feil og mangler som en slik forenklet undersøkelse ikke vil avdekke. Vær derfor oppmerksom på denne risikoen, og søk videre veiledning eller få en fullstendig kontroll utført av registrert elektrovirksomhet.

Beskrivelse

Sikringskap lokalisert i stue.

EL-anlegg hovedsakelig fra byggeårene, senere endret.

Automatsikringer med jordfeilbrytere.

Hovedbryter og 10 fordelingskurser.

Strømmåler plassert i skapet.

I henhold til forskrift til avhendingslova (tryggere bolighandel) skal det ikke foretas tilstandsvurdering av det elektriske anlegget. Det er derfor ikke gjort vurderinger av anleggets funksjon, kapasitet, sikkerhet eller forskriftsmessighet, og det er ikke satt tilstandsgrad på det elektriske anlegget.

Opplysninger i rapporten knyttet til det elektriske anlegget er basert på tilgjengelig informasjon og synlige forhold, i den grad forskriften forutsetter, og kan ikke anses som en teknisk eller sikkerhetsmessig vurdering.

Det kan foreligge skjulte feil, mangler eller udokumenterte utvidelser og endringer i det elektriske anlegget som ikke lar seg avdekke uten kontroll utført av registrert elektrovirksomhet.

Eier av boligen har ansvar for at det elektriske anlegget til enhver tid er i forskriftsmessig stand, jf. forskrift om elektriske lavspenningsanlegg. Det anbefales at anlegget kontrolleres av registrert elektrovirksomhet ved behov.

1. Foreligger det eltilsynsrapport de siste 5 år, og det er ikke foretatt arbeid på anlegget etter denne, utenom retting av eventuelle avvik i eltilsynsrapport (dvs en el-tilsynsrapport uten avvik)?

Nei

Spørsmål til eier

2. Når ble det elektriske anlegget installert eller sist gang totalt rehabilitert (årstall)? Med totalt rehabilitert menes fullstendig utskiftet anlegg fra inntakssikring og videre.

Det elektriske anlegget er opprinnelig fra byggets oppføringsstidspunkt, senere endret.

Eventuelle arbeider utført etter oppføring er ikke kjent/bekreftet når ble utført.

3. Er alle elektriske arbeider/anlegg i boligen utført av en registrert elektroinstallasjonsvirksomhet?

Ja Ikke opplyst om annet.

4. Er det elektriske anlegget utført eller er det foretatt tilleggsarbeider på det elektriske anlegget etter 1.1.1999?

Ja

Eksisterer det samsvarserklæring?

Nei

Det er ikke fremlagt samsvarserklæringer/dokumentasjon, fra da anlegget ble installert eller på tilleggsarbeider om dette har blitt utført.

5. Foreligger det kontrollrapport fra offentlig myndighet – Det Lokale Eltilsyn (DLE) eller eventuelt andre tilsvarende kontrollinstanser med avvik som ikke er utbedret eller kontrollen er over 5 år?

Nei

6. Forekommer det ofte at sikringene løses ut?

Nei Opplyst av eier ved befaring.

7. Har det vært brann, brannspill eller varmgang (for eksempel termiske skader på deksler, kontaktpunkter eller lignende) i boligens elektriske anlegg?

Nei Ikke opplyst om annet.

Generelt om anlegget

8. Er det tegn til at det har vært termiske skader (tegn på varmgang) på kabler, brytere, downlights, stikkontakter og elektrisk utstyr? Sjekk samtidig tilstanden på elektrisk tilkobling av varmtvannsbereider, jamfør eget punkt under varmtvannstank

Nei

Tilstandsrapport

9. Er der synlig defekter på kabler eller er disse ikke tilstrekkelig festet?

Nei

Inntak og sikringsskap

10. Er det tegn på at kabelinnføringer og hull i inntak og sikringsskap ikke er tette, så langt dette er mulig å sjekke uten å fjerne kapslinger?

Nei

11. Finnes det kursfortegnelse, og er den i samsvar med antall sikringer?

Ja

12. Foreta en helhetsvurdering av det elektriske anlegget, dets alder, allmenne tilstand og fare for liv og helse. Bør det elektriske anlegget ha en utvidet el-kontroll?

Ja • **Komfyrvakt er ikke installert, og dette var ikke påkrevd da kjøkkenet ble montert. Ettermontering anbefales for å ivareta dagens sikkerhetskrav.**

Tiltak: Det anbefales å ettermontere komfyrvakt for å ivareta gjeldende sikkerhetsnivå og redusere risiko for komfyrrelaterte brantilløp, i tråd med dagens krav i NEK 400.

Konsekvens: Uten komfyrvakt er det økt risiko for overoppheting eller tørrkoking uten automatisk utkobling, noe som kan medføre brantilløp dersom komfyren etterlates uten tilsyn.

• Det er ikke fremlagt dokumentasjon eller samsvarserklæring for alle arbeider utført på det elektriske anlegget. Fra oppføringstiden eller fra senere oppgraderinger/utvidelser.

En samsvarserklæring bekrefter at installasjonen er utført i henhold til gjeldende forskrifter av kvalifisert fagpersonell. Derfor bør anlegget vurderes av autorisert elektriker ved behov, og det anbefales at det gjennomføres en utvidet elkontroll.

• For sikkerhetens skyld bør det gjennomføres en utvidet el-kontroll av det elektriske anlegget i sin helhet, da det ikke foreligger samsvarserklæringer for alt utført arbeid.

En utvidet EL-kontroll er en vesentlig grundigere og omfattende kontroll av EL-anlegg enn kun tilsyn.

Det påpekes at dette kun er en anbefaling da takstmann ikke har kompetanse eller lov til å utføre full vurdering av det elektriske anlegget.



TOMTEFORHOLD

Byggegrunn

Beskrivelse

På inspiserte og tilgjengelige steder er det ikke observert synlige skader på utvendige murflater. Dette kan indikere stabile grunnforhold på befaringstidspunktet.

Det er ikke utført geotekniske undersøkelser. Kunnskap om byggegrunnens beskaffenhet, bæreevne og langsiktige stabilitet er derfor begrenset, og skjulte eller fremtidige forhold kan ikke utelukkes.

TG2 Fuktsikring og drenering

Tilstandsrapport

Punktet må sees i sammenheng 'Rom under terreng'

Beskrivelse

Drenering fra byggeårene/eldre standard.

Av naturlige årsaker er kontroll av drenering og drenerende masser begrenset. Utover dette antas dreneringen å være utført i henhold til praksis og krav på byggetid. Dreneringens levetid er avhengig av utførelse, belastning (bygningens beliggenhet) og fyllmasser rundt dreneringen.

Synlig drengsplast/knotteplast på grunnmur over terreng, på deler av boligen.

Vurdering av avvik:

- Mer enn halvparten av forventet levetid på drenering er overskredet.

Konsekvens/tiltak

- Andre tiltak:
 - Det anbefales å overvåke tilstanden med jevne mellomrom. For å oppnå tilstandsgrad 0 eller 1 må dreneringen fra byggeåret moderniseres, men tidspunktet for når dette er nødvendig er vanskelig å si noe om.

Vennligst merk at drenering er en konstruksjon utsatt for ytre påvirkninger, og det må påregnes behov for modernisering over tid. Symptomer og resultater fra fuktmålinger vil i stor grad være avhengige av klimatiske forhold og nedbørmengde. Det understrekes at slike symptomer kan variere, og det kan derfor ikke utelukkes at andre forhold kan forekomme som følge.

Konsekvens - Eldre dreneringssystemer kan ha begrenset kapasitet til å lede bort vannmengder tilstrekkelig fra bygningskroppen (vegger og gulv). Dette kan over tid føre til økt fukt- og vannbelastning utover normalt nivå, med risiko for påvirkning av inneklime og bygningsmiljø.

Modernisering av dreneringen nærmer seg og kan ikke utelukkes på sikt.

TG 1 Grunnmur og fundamenter

Beskrivelse

Grunnmur i betong/mur med støpt såle mot grunn, fundamentert på fast grunn (fjell) eller komprimerte masser, basert på vanlig byggemetode for området.

Typisk for byggeåret er at det ikke ble benyttet kapillærbrytende sjikt, dvs plast mot byggegrunn. Dette kan medføre at evt fukt fra grunn kan bli trukket opp i konstruksjonene.

En eventuell utvendig isolasjon lot seg ikke verifisere ved visuell inspeksjon. Basert på oppføringstidspunkt og tilgjengelig informasjon vurderes eventuell isolasjon å være av eldre og lavere standard sammenlignet med dagens krav og byggeskikk.

Det er registrert normal og forventet bruksslistajse, samt klimapåkjenning. Samt mindre riss og sprekker i overflate, som ikke vurderes som unormalt, sett ut fra alder.

Tilstandsgrad er satt ut fra en helhetlig vurdering.

TG IU Terrengforhold

Beskrivelse

Tomten er beliggende i et område med skrånende terreng.

Tilstandsgrad TG IU er satt som følge av at tomten rundt boligen er bebygd med både terrasse og partier med brostein.

Det kan derfor ikke bekreftes om terrenget har tilstrekkelig fall bort fra boligen, eller om det er utført med tiltenkt funksjon for bortledning av overflatevann og nedbør.

FORHOLD SOM ÅPENBART KAN MEDFØRE FARE FOR HELSE, MILJØ OG SIKKERHET

Tilstandsrapport

Dette punktet inneholder tydelige og lett synlige forhold ved boligen som åpenbart kan påvirke helse, miljø og sikkerhet, og som bygningssakkyndige har oppdaget. Terskelen for hva som anses som åpenbart er høy, og det utføres ikke undersøkelser med sikte på å avdekke slike forhold. Punktet omfatter ikke skjulte eller ikke-synlige forhold, tekniske vurderinger eller forhold som krever spesialundersøkelser. Forhold vurderes etter byggt teknisk forskrift på befaringstidpunktet. Røykvarslere og håndholdt brannslukningsutstyr vurderes etter gjeldende forskrift om brannforebygging.

Helse, miljø og sikkerhet

Beskrivelse

HMS-punktene i rapporten omhandler forhold knyttet til helse, miljø og sikkerhet, og er ment som informasjons- og opplysningspunkter.

Registrering av HMS-avvik innebærer ikke nødvendigvis at det foreligger en påvist mangel eller et konkret problem, men kan være basert på manglende dokumentasjon, målinger eller forhold som ikke lar seg avklare ved visuell befaring.

HMS-punktene føres for å gi et helhetlig bilde av boligen og skal ikke forstås som en tilstandsgrad eller teknisk konklusjon, men som veiledende informasjon.

Vurdering av avvik:

- Det er påvist avvik innen helse miljø og sikkerhet.
- Utvendig rekkverk – Rekkverket til terrassen er for lavt i forhold til dagens krav. Videre mangler det håndløpere på begge sider i trappeløpet.
- Innvendig trapp - Rekkverkets utformingen med liggende bord tilfredsstillende ikke dagens krav. Samt at det mangler håndløpere på begge sider i trappeløpet.
- Radon: Det er ikke foretatt radonmålinger, eller ikke fremlagt dokumentasjon på tidligere gjennomførte målinger. Radonmåling anbefales utført i vinterhalvåret.
- TEK17 § 11-8 sier følgende om brannceller:
En branncelle skal være bygd på en slik måte at den oppfyller kravene til tetthet, slik at røyk, gass og ild ikke sprer seg fra en celle til en annen i den tiden som er nødvendig for rømning og redning.

Eldre bygninger av denne typen tilfredsstillende ikke nødvendigvis disse kravene. TEK17 har ikke tilbakevirkende kraft, men alle boliger/bygninger skal likevel vurderes opp mot dagens byggt tekniske forskrift.

Bemerkning:

Entrédøren har ingen synlig merking som indikerer brannklassifisering.

Konsekvens/tiltak

- Det er behov for tiltak
- Utvendig rekkverk:
Konsekvens: Rekkverkets utforming og lav høyde kan gi økt risiko for fall ved bruk.
Tiltak: For å lukke avviket må rekkverk og trappeløp utbedres slik at høyde blir tilfredsstillende og etermontere håndløpere.
- Innvendig trapp:
Konsekvens: Kan gi økt risiko ved bruk av trappen - personskaade.
Tiltak: Håndløpere må ettermonteres og rekkverkets utforming må endres slik at det ikke kan klateres i rekkverket.
- Radon:
Konsekvens: Manglende radonmåling medfører usikkerhet knyttet til om boligen er utsatt for forhøyede radonverdier.
Tiltak: For å lukke avviket må det foretas radonmåling.
- Brannceller - Videre undersøkelser for hvilke tiltak som gjøres, anbefales. Boligen er av eldre standard, hvor branncelleinndelingen ikke fremstår som strengt ivaretatt etter dagens krav.
Konsekvens:
Dersom branncelleinndelingen ikke er tilfredsstillende utført, kan dette medføre økt fare for spredning av brann og røyk til øvrige deler av boligen. Forholdet kan gi redusert sikkerhet ved brann og økt konsekvensomfang ved en eventuell hendelse.
Tiltak: Det anbefales at fagkyndig med relevant brannteknikk kompetanse vurderer og prosjekterer nødvendige tiltak for å etablere tilfredsstillende brannskille.
Dette utføres ofte ved korrekt oppbygging av vegger, bjelkelag og takkonstruksjoner, herunder tilstrekkelig antall gipslag.

Arealer, byggetegninger og brannceller

Standard gjeldende fra 01.01.2024

Arealmålinger og arealoppsett er basert på Norsk standard 3940:2023 Areal- og volum-beregninger av bygninger. Arealet gjelder for tidspunktet da boligen ble målt

Hva er måleverdig areal?

Arealet i rommet må ha minst 1,90 m fri høyde over gulvet og minst bredde på 0,60 m. Et loft med skråtak vil for eksempel bare få registrert målbart areal der høyden er minst 1,90 m og bredden minst 0,60 m. Rommet må ha dør eller luke og gangbart gulv.

Hva er bruksareal?

BRA = BRA-i + BRA-e + BRA-b

Bruksarealet for bygningen er bruttoarealet minus arealet som opptas av yttervegger.

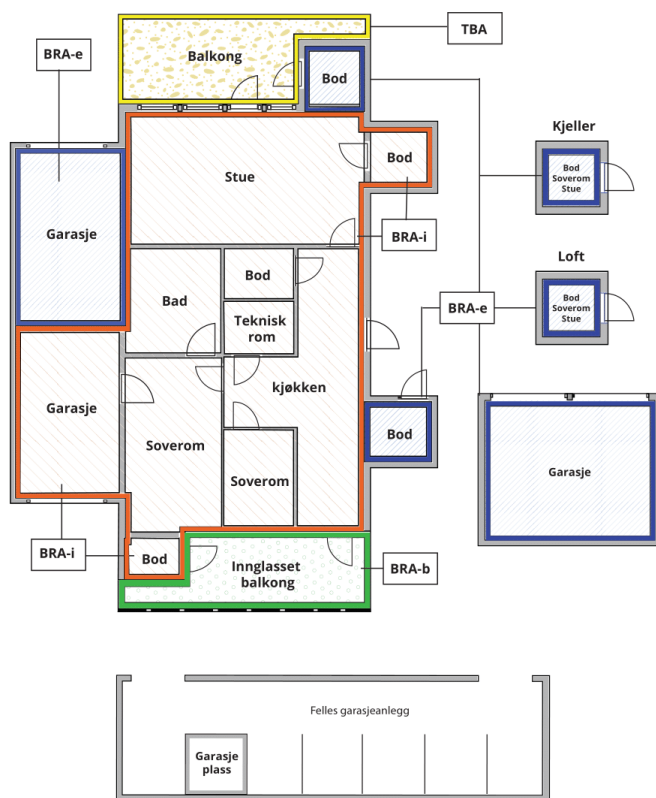

Carport og/eller garasje plass i felles garasjeanlegg er ikke måleverdig areal

Internt bruksareal (BRA-i)	Arealet innenfor boenheten(e)
Eksternt bruksareal (BRA-e)	Arealet av alle rom utenfor boenheten(e) og som tilhører denne, slik som for eksempel boder
Innglasset balkong mv (BRA-b)	Arealet av innglasset balkong, veranda eller altan når denne er tilknyttet boenheten(e)
Terrasse- og balkongareal (TBA)	Arealet av terrasser, åpne balkonger og åpen altan tilknyttet boenheten(e)

Gulvareal (GUA) Er sum av BRA (bruksareal) og ALH (areal med lav takhøyde).

Areal med lav takhøyde (ALH) er ikke måleverdig areal, som skyldes skråtak og lav himlingshøyde.

GUA kan opplyses i markedsføring der det er aktuelt for den konkrete boligen og kun sammen med BRA-i, for eksempel der gulvflaten har en verdi og har funksjon ved møblering og bruk av rommene. Ikke innredet areal som kaldloft, måles og oppgis normalt ikke.

Arealet kan ikke alltid fastsettes nøyaktig

Areal kan være komplisert eller umulig å måle opp nøyaktig fordi det er vanskelig å fastslå tykkelsen på innervegger, skjevheter i og utforming av bygningskonstruksjoner som karnapp, buer og vinkler som ikke er rette, åpne rom over flere etasjer og så videre.

Eiendommens markedsverdi kan ikke baseres på en matematisk beregning basert på antall kvadratmeter opplyst i rapporten. Opplysninger om areal kan altså ikke alene benyttes for å beregne eiendommens verdi.

Den bygningsfaglige kan avdekke eventuelle bruksendringer og avvik i branncelleinndeling

Den bygningsfaglige ser på byggetegninger hvis de er tilgjengelige og dette er en del av oppdraget, og vurderer bruken av boligen opp mot tegningene. Hvis den bygningsfaglige avdekker at en bolig ikke ser ut til å være delt opp i brannceller etter kravene i byggeteknisk forskrift på befaringstidspunktet, skal det opplyses om dette.

Reglene om bruksendring og brannceller kan være kompliserte. Søk videre faglige råd om rapporten ikke gir deg svar. Den bygningsfaglige kan ikke vurdere og svare på alle spørsmål, og kan heller ikke vite om kommunen kan gi unntak for kravene som gjelder. [Vil du vite mer?](#)

Om brannceller

En branncelle er hele eller avgrensede deler av en bygning hvor en brann fritt kan utvikle seg uten at den kan spre seg til andre bygninger eller andre deler av bygningen i løpet av en fastsatt tid.

Om bruksendring

Bruksendring er å endre bruken av et rom fra en tillatt bruk til en annen. Dette kan kreve søknad og tillatelse, for eksempel hvis du endrer et rom fra bod til soverom eller arbeidsrom, eller hvis du endrer en bolig til to separate boliger.

Rom for varig opphold har krav til takhøyde, romstørrelse, rømningsvei og lysforhold som må være oppfylt. Du kan søke kommunen om unntak for kravene, men kan ikke regne med å få unntak for krav som går på helse og sikkerhet, for eksempel krav til rømningsvei.

Bruksendring som krever godkjenning, og som ikke er søkt bruksendret, er ulovlig. Kommunen kan etter plan- og bygningsloven kapittel 32 forfølge overtredelser. Kommunen kan pålegge deg å avslutte den ulovlige bruken, eventuelt å rette eller tilbakeføre rommet til godkjent bruk.

Arealer

REKKEHUS (ENDE) OVER 2 PLAN

Etasje	Bruksareal BRA m ²			SUM	Terrasse- og balkongareal (TBA)
	Internt bruksareal (BRA-i)	Eksternt bruksareal (BRA-e)	Innglasset balkong (BRA-b)		
1.Etasje	73	3		76	34
Underetasje	51			51	74
SUM	124	3			108
SUM BRA	127				

Romfordeling

Etasje	Internt bruksareal (BRA-i)	Eksternt bruksareal (BRA-e)	Innglasset balkong (BRA-b)
1.Etasje	Entré/gang, 3 soverom, omkleddingsrom, bad, rom	Bod	
Underetasje	Toalett/vaskerom, stue/kjøkken	Vinterhage	

Kommentar

1.Etasje:

Entré/gang, 3 soverom, rom, omkleddingsrom og bod.

Terrasse ved inngangspartiet, samt trapp ned til terrassen bak boligen.

Terrassene ble målt til ca. 34 m².

Arealet er medtatt i arealoppstillingen under "åpent areal" i gjeldende etasje.

Ekstern bod ved inngangspartiet

Boden ble målt til ca. 2,9 m².

Denne boden er medtatt arealoppstillingen under "BRA-e" i gjeldene etasje.

Underetasje:

Stue/kjøkken og toalett/vaskerom.

Utgang fra stue til terrasse.

Terrassen ble målt til ca. 74,2 m² og med inkludert vinterhage på ca. 12,1 m².

Arealet er medtatt i arealoppstillingen under "åpent areal" i gjeldende etasje.

Arealene er målt innvendig.

Innvendige sjakter, rørkasser o.l. er medregnet i boligens areal.

I arealoppstillingen er alle arealer avrundet til nærmeste hele tall, i henhold til gjeldende måleregler (NS 3940).

Det er bruken av rommet på befaringstidspunktet som er lagt til grunn for romnavn og romdefinisjon i arealoppstillingen.

Dette innebærer at rom kan være i strid med Teknisk forskrift (TEK) eller mangle kommunal godkjenning for aktuell bruk, uten at dette påvirker valg av rombetegnelse i rapporten.

Det kan forekomme avvik mellom dagens rombruk/rombenevnelse og boligens opprinnelige byggemeldte eller godkjente tegninger.

Rombetegnelser er skjønnsmessig vurdert på stedet og tilfredsstillende ikke nødvendigvis kravene i Teknisk forskrift for rom til varig opphold, herunder krav til romstørrelse, takhøyde, lysforhold og rømning.

Innbygde og plassbygde skap er skjønnsmessig vurdert på stedet.

Lovlighet

Byggetegninger

Det foreligger ikke tegninger

Kommentar: I henhold til NS 3600:2025 skal bygningstegninger kun gjennomgå av bygnings sakkyndig der disse er fremlagt av selger eller megler.

Det er ikke oversendt godkjente byggemeldte tegninger.

Konsekvens:

Når godkjente byggemeldte tegninger ikke er fremlagt, kan samsvar mellom faktisk bruk og godkjent byggesak ikke vurderes. Eventuelle avvik eller ulovlige forhold kan derfor ikke konstateres/påpekes av undertegnende.

Nyere håndverkstjenester

Er det ifølge eier utført håndverkstjenester på boligen siste 5 år?

Ja Nei

Befarings - og eiendomsopplysninger

Befaring

Dato	Til stede	Rolle
11.5.2026	Remi Bjørnstad	Takstingeniør
	Eva Beate Angell	Kunde

Matrikkeldata

Kommune	gnr.	bnr.	fnr.	snr.	Areal	Kilde	Eieforhold
3224 RÆLINGEN	103	346	0	0	24570.6 m ²	BEREGNET AREAL (Ambita)	Eiet

Adresse

Ekornvegen 24

Hjemmelshaver

Ekornvegen Borettslag

Eier(e) av leiligheten: Eva Beate Angell

Kommentar

Regulering : Området er regulert til boligformål

Adkomst vei : Offentlig, ellers privat interne gang- og stikkveier.

Tilknytning vann : Offentlig

Tilknytning avløp : Offentlig

Eiendomsopplysninger

Om tomten

Selveier tomt: --m².
- Ifølge Norges eiendommer

Tomten er omkranset av variert vegetasjon, som skaper en naturlig og frodig ramme rundt eiendommen.

Parkering er tilgjengelig i samsvar med gjeldende regler for området, og tilrettelegger for praktisk adkomst til eiendommen. Samlet sett utgjør tomten et attraktivt og funksjonelt miljø, som beriker eiendommens verdi og appell.

Tinglyste/andre forhold

På generelt grunnlag oppfordres alle til å sette seg inn i vedtekter, husordensregler, regnskap, budsjett og årsberetning. Dokumentene vil være tilgjengelig hos meglerforetaket. Det gjøres oppmerksom på at fellesgjeld og felleskostnader kan variere over tid som følge av beslutninger foretatt i sameiet.

Værforhold ved befaring: Tørt.

Utvendig temperatur: ca. 10 °C.

Vær- og temperaturforhold på befaringstidspunktet kan påvirke fuktforhold og måleresultater.

Fukturderinger er derfor basert på observasjoner gjort under de rådende forholdene, og det kan ikke utelukkes at fuktforhold kan fremstå annerledes ved andre vær- eller temperaturforhold.

Bebyggelsen

Rekkehus (ende) over 2 plan med to terrasser og en vinterhage.

Området består av en kombinasjon av trehusbebyggelse og blokkbebyggelse.

Boligen stod ferdig i 1983 med bærende konstruksjoner, etasjeskillere i trekonstruksjoner.

Yttervegger over grunnmur er oppført i bindingsverk i trekonstruksjoner.

Utvendig kledning består av liggende panel.

Saltak av W-takstoler, tekket med takpapp og stålplater.

Oppgraderinger gjort på eiendommen i henhold til gitte opplysninger:
(mangler opplysninger)

Kilder og vedlegg

Dokumenter

Beskrivelse	Dato	Kommentar	Status	Sider	Vedlagt
Egenerklæring		Utfylt av selger.	Ikke gjennomgått		Nei
Eiendomsverdi.no	11.05.2026	Eiendomsverdi informasjon fra statens kartverk. Opplysninger om adresse, bnr., gnr., hjemmelshaver, byggeår, tomteareal, salgspriser mm	Gjennomgått		Nei
Eier	11.05.2026	Som påviste og ga opplysninger.	Gjennomgått		Nei
Norges Eiendommer	11.05.2026	Hjemmelshaver(e), ser., eierbrøk, gnr., bnr., byggeår og tomtestørrelse	Gjennomgått		Nei



Revisjoner

Versjon	Ny versjon	Kommentar
1	01.06.2026	
2	04.06.2026	

For gyldighet på rapporten se forside

Forutsetninger

Tilstandsrapportens avgrensninger

STRUKTUR OG REFERANSENIVÅ

• Rapporten baserer seg på krav i forskrift til avhendingslova (tryggere bolighandel). Rapportens struktur, metode og begrepsbruk følger i hovedsak Norsk Standard NS 3600:2018 (teknisk tilstandsanalyse ved omsetning av bolig), samt Takstbransjens retningslinjer for arealmåling når det gjelder fordeling mellom P-areal og S-areal.

• Bygningssakkyndig er ikke ansvarlig for tilbakeholdt eller uriktig informasjon, som har betydning for tilstandsvurderingen. Rapporten beskriver avvik, det vil si en tilstand som er dårligere enn referansenivået. Rapporten vil normalt ikke fremheve positive sider ved boligen ut over det som fremgår av tilstandsgradene.

• For anbefalte tiltak ved TG2 og TG3 må du vurdere om tiltakene er nødvendige og lønnsomme. Hva det vil koste å utbedre rom eller bygningsdeler vil avhenge av registrerte avvik og tiltak som kommer frem i rapporten. Anslaget er gitt på generelt grunnlag basert på prisintervaller. Anslaget må ikke forveksles med en konkret vurdering og tilbud fra en entreprenør eller håndverker. Utbedringskostnadene vil også avhenge av personlige preferanser og markedspris på materialer og tjenesteyter.

• Vurdering mot byggeregler
Den bygningssakkyndige vil vurdere boligen mot hvordan det var vanlig å bygge og regler som gjaldt på søknadstidspunktet. Noen rom og bygningsdeler slik som bad og vaskerom, og forhold som gjelder sikkerhet mot brann, rekkverk og trapper osv., vil den bygningssakkyndige vurdere mot dagens regelverk. Etter dagens regelverk vil disse kunne få en tilstandsgrad 2 eller 3 uten at det nødvendigvis er krav om at avviket må utbedres.

PRESISERINGER

Tilstandsrapporten gjelder hovedbygget. Tilleggsbygninger, som for eksempel garasje, gis kun en enkel beskrivelse.

Avvik er vurdert ut fra tekniske forskrifter på godkjenningstidspunktet for bygget. Noen bygningsdeler er vurdert etter gjeldende teknisk forskrift på befaringstidspunktet. Dette gjelder blant annet:

i. våtrom (bad, vaskerom) og andre fuktutsatte rom

ii. forhold knyttet til brann, rømming, sikkerhet, for eksempel rekkverkhøyder/åpninger, ulovlige bruksendringer, brannceller osv.

• For skjulte konstruksjoner, som vann og avløp uten dokumentasjon, er kvalitet og alder vurdert.

• Fastmonterte installasjoner, for eksempel innfelt belysning og høyttalere, skal ikke demonteres for å sjekke dampsperran bak. Dette er av hensyn til bygningssakkyndiges kompetanse og risikoen for skade.

• Kontroll av fukt i konstruksjonen ved hulltaking i bad og vaskerom (våtrom), rom under terreng (kjelleretasje, underetasje og sokkeetasje) eller andre bygningsdeler, skal skje etter eiers aksept. Hulltaking av våtrom og rom under terreng kan i visse tilfeller unnlates (ref. forskrift til avhendingslova).

• Kontroll av romfunksjoner for P-ROM blir bare utført når det ikke

foreligger godkjente og byggemeldte tegninger, eller når tegninger ikke stemmer med dagens bruk.

• Bygningssakkyndig gir en forenklet vurdering av branntekniske forhold og elektriske installasjoner i boligen hvis det er mer enn fem år siden siste el-tilsyn. Ved behov for grundigere undersøkelser, kan bygningssakkyndig anbefale boligkjøper ta kontakt med offentlige myndigheter eller en kvalifisert elektrofaglig fagperson.

TILLEGGSUNDERSØKELSER

Etter avtale med eier kan tilstandsanalysen utvides til også å omfatte tilleggsundersøkelser utover minimumskravet i forskriften.

BEFARINGEN

Rapporten gir en vurdering av byggverk og bygningsdeler som bygningssakkyndig har observert, og som fremkommer av forskrift til avhendingslova. Rapporten er likevel ingen garanti for at det ikke kan finnes skjulte feil, skader og mangler. NS 3600:2018 (teknisk tilstandsanalyse ved omsetning av bolig) har undersøkelsesnivå 1 til 3, hvor nivå 1 er det laveste og basert på visuell observasjon. Rapporten er basert på undersøkelsesnivå 1, med noen få unntak: våtrom og rom under terreng.

I praksis betyr dette at:

• befaringen skal begrenses til kun visuelle observasjoner på tilgjengelige flater uten fysiske inngrep (f.eks. riving).

• flater som er skjult av snø eller på annen måte ikke er tilgjengelige eller skjult, blir ikke kontrollert.

• det blir ikke utført funksjonsprøving av bygningsdeler, som isolasjon, piper, ventilasjon, elektrisk anlegg, osv.

• det gis ikke en vurdering av boligens tilbehør, hvite- og brunevarer og annet inventar. Dette gjelder også integrert tilbehør.

• inspisering av yttertak er basert på det som er synlig, normalt på innsiden fra loftet og utvendig fra stige/bakkenivå. I en del situasjoner er det ikke sikkerhetsmessig forsvarlig å undersøke taket fra utsiden, og da vil vurderingen være basert på alder og materialer.)

• stikkprøvetakninger er tilfeldig valgt og kan innebære kontroll under overflaten med spiss redskap eller lignende.

UTTRYKK OG DEFINISJONER

• Referansenivå: kravet til bygningsdelen eller rommet på byggetidspunktet.

• Tilstand: byggverkets eller bygningsdelens tekniske, funksjonelle eller estetiske status på et gitt tidspunkt.

• Symptom: forhold som gir indikasjon på hvilken tilstand et byggverk eller en bygningsdel befinner seg i. Benyttes ved beskrivelse av avvik og alder.

• Skadegjørere: i hovedsak råte, sopp og skadedyr.

• Fuktsøk: overflatesøk med egnet søkeutstyr som fuktindikator eller visuelle observasjoner.

Forutsetninger

•Fuktmåling: måling av fuktinnhold i materiale eller i bakenforliggende konstruksjon ved bruk av egnet måleutstyr, blant annet hammerelektrode og pigger.

•Hulltaking: boring av hull for inspeksjon og fuktmåling i risikoutsatte konstruksjoner, primært i tilstøtende vegger til bad, utforede kjellervegger og eventuelt i oppforede kjellergulv.

•Normal slitasjegrad: forventet slitasje av materiale i overflaten som er basert på enkle visuelle observasjoner. Kan vurderes sammen med bygningsdelens alder.

•Forventet gjenværende brukstid: anslått tid et byggverk eller en del av et byggverk vil kunne tjene sitt formål (NS 3600:2018, termer og definisjoner punkt 3.9).

AREALBEREGNING FOR BOENHETER

•Areal fastsettes etter Forskrift til avhendingsloven og Norsk Standard 3940 Areal- og volum-beregninger av bygninger fra 2023.

•Areal oppgis i hele kvadratmeter i rapporten, og gjelder for det tidspunkt oppmålingen fant sted.

•Bruksareal (BRA) er det måleverdige arealet som er innenfor omsluttete vegger målt i gulvhøyde (bruttoareal minus arealet som opptas av yttervegger). I tillegg til gulvhøyde gjelder regler om fri bredde for at arealet skal være måleverdig, med betydning for BRA av for eksempel loft med skråtak. BRA består av internt bruksareal (BRA-i), eksternt bruksareal (BRA-e) og innglasset balkong mv (BRA-b). Terrasse- og balkongareal (TBA) opplyses der tilstandsrapporten skal benyttes i boligomsetningen og der det er aktuelt. I tillegg kan gulvareal (GUA) og areal med lav takhøyde (ALH) opplyses sammen med BRA der det er aktuelt og en del av oppdraget. Rom skal ha atkomst og gangbart gulv for å kunne regnes som BRA/måleverdig areal.

•Arealet måles og oppgis dersom arealet oppfyller krav til måleverdighet, slik som at arealet må ha minst en bredde på 0,6m og minst en høyde på 1,9 m osv. Et rom kan være i strid med teknisk forskrift og mangle godkjenning hos kommunen for den aktuelle bruken, uten at dette får betydning for om arealet måles og oppgis i tilstandsrapporten. Når arealet måles tas det ikke hensyn til om arealet er lovlig oppført eller om bruken er lovlig, bruksendringer, lysforhold eller andre sikkerhetsmangler.

•Eiendommens markedsverdi kan ikke baseres på en rent matematisk beregning i forhold til antall kvadratmeter opplyst i rapporten. Opplysninger om areal kan altså ikke alene benyttes for beregning av eiendommens verdi.

•Rom som ligger utenfor boenheten, men som eier har påvist og/eller opplyst at tilhører boenheten, er oppmålt og inkludert i BRA-e. Det er ikke fremvist dokumentasjon på at rommet tilhører boenheten, med mindre dette er angitt særskilt. Rom utenfor boenheten kan omdisponeres av borettslaget/sameiet og dette kan påvirke boligens BRA. Vær oppmerksom på at NS 3940:2023 og eierseksjonsloven har ulik definisjon av fellesareal. Ved arealmåling gjelder NS 3940:2023 som definerer fellesareal slik: "Delen av bygning som brukes av to eller flere bruksenheter eller til bygningens forvaltning, drift eller vedlikehold.

•Se øvrig informasjon om areal i rapporten, Norsk Standard 3940 (2012 og 2023) og veiledningen til disse.

PERSONVERN

Verdi, takstingeniøren og takstforetaket behandler personopplysninger som takstingeniøren trenger for å kunne utarbeide rapporten. Personvernerklæring med informasjon om bruk av personopplysninger og dine rettigheter finner du her [Personvernerklæring - iVerdi](#)

Rapporten/befaringen er avholdt i henhold til gjeldende avhendingslov (tryggere bolighandel) og forskrift til avhendingslova.

Tilstandsgrader settes i henhold til NS3600.

Hjemmel er kontrollert utfra Norges eiendommer/Ambita.

Rapporten omfatter ikke tekniske vurderinger av fagområder som krever særskilt godkjenning eller kompetanse, herunder elektriske anlegg, VVS-installasjoner og ildsteder.

Eier av boligen bør jevnlig sørge for el-sjekk fra godkjent kontrollinstans.

Det kan foreligge udokumenterte utvidelser eller endringer av elektrisk anlegg som ikke er dokumentert eller informert om.

Konstruksjoner over terreng er besiktiget fra bakkenivå. Der det ikke er foretatt vurderinger, skyldes dette at forholdene ikke har latt seg vurdere innenfor rammen av visuell befaring og tilgjengelighet. Besiktigelsen blir kun utført på lett tilgjengelige deler av konstruksjoner.

I sammenfattet beskrivelse og under de ulike bygningsdeler er det gjort rede for de oppgraderinger som er foretatt (der dette er opplyst av rekvirent/eier) og eventuelle svakheter som er registrert.

Endret bruk, kan over tid avdekke skjulte feil og mangler som ikke oppdages ved visuell kontroll (undersøkelsesnivå 1) på befaringstidspunktet.

Arealene er målt i henhold til NS 3940. Det tas ikke stilling til om rommene oppfyller krav til varig opphold eller annen godkjenning etter plan- og bygningslovgivningen. Rombetegnelser er basert på bruken på befaringstidspunktet.

Takstmannen har ikke undersøkt/vurdert regulering eller andre forhold i bygningsetaten, for øvrig ingen spesielle forhold takstmannen ble gjort kjent med på befaringsdagen.

Ved evt. åpning av konstruksjoner kan feil og mangler avdekkes også utover det som er omtalt i rapporten.

Det gjøres oppmerksom på at dette er en tilstandsrapport på nivå 1, dvs. kun en visuell befaring, uten åpning av konstruksjoner. Kontrollomfang kan være begrenset.

Merk at dagens krav til isolering og tetthet osv. ofte er strengere enn da bygget ble oppført. Tilstandsanalysen er basert på en visuell befaring og registrering av symptomer.

Rapporten begrenser seg til leiligheten og det som normalt vil omfattes av eiers selvstendige vedlikeholdsansvar som seksjons-, aksje- eller andelseier.

Normalt utgjør dette alt innenfor leilighetens/andelens vegger. Tilstandsrapporten tar derfor ikke for seg bygningens fellesdeler som for eksempel tak, yttervegger, grunnmur, drenering, og felles tekniske installasjoner med mindre det foreligger et særlig vedlikeholdsansvar knyttet til bygningsdelene.

Dette er i henhold til gjeldende avhendingslov (tryggere bolighandel) og tilhørende forskrift.

På forespørsel har rekvirent/eier opplyst at de ikke er kjent med at boligen/leiligheten har skjulte feil eller mangler, offentlige pålegg som ikke er utført eller vedtak som medfører eller har medført nytt låneopptak/økning av utgifter, utover det som er nevnt i rapporten.

Opplysninger om utførte arbeider, årstall og øvrige opplysninger i

Forutsetninger

rapporten er basert på opplysninger gitt av eier/beboer/revirent eller fremlagt dokumentasjon.

I henhold til gjeldende forskrift er det ikke krav til kostnadsestimering av TG2, kun TG3.

I de tilfeller TG2 er kostnadsestimert, er dette gjort grunnet konsekvensen av avviket samt viktigheten av at avviket lukkes. Rapporten beskriver forhold på befaringstidspunktet og er i henhold til avhendingslova gyldig i inntil ett år etter rapportdato. Rapporten kan ikke gjenbrukes ved flere boligsalg i denne perioden, ei heller av andre personer/bedrifter/selskaper enn revirent oppgitt i denne rapporten.

Skjer det endring, oppstår skader, lekkasjer, gjøres endringer eller lignende på boligen/leiligheten, bør du som revirent/eier be om en oppdatert rapport.

Merk at en oppdatering av rapport etter en viss tid kan medføre en merkostnad.

NB!

Takstrappen er en viktig del av avtalegrunnlaget.

Kunden/revirent må derfor lese nøye igjennom for å sjekke at de opplysningene som er gitt er korrekte.

Vi minner om at selger er pliktig til å opplyse om alle forhold ved eiendommen som kan ha betydning for en kjøper.

Dersom det er presiseringer eller ytterligere informasjon som må inntas, ber vi om å få beskjed om dette snarest etter utkastet er sendt.

Selgers egenerklæring var ikke ferdigstilt på tidspunktet for signering av rapporten. Rapporten er derfor utarbeidet uten hensyn til opplysninger som senere kan fremkomme i egenerklæringen. Det kan oppstå avvik mellom denne rapporten og selgers egenerklæring. Egenerklæringen er et selvstendig dokument som selger plikter å fylle ut, og ansvaret for innholdet i egenerklæringen ligger hos selger og megler.