

Tilstandsrapport

 Enebolig

 Søre Ådlandsvik 34, 5314 KJERRGARDEN

 ASKØY kommune

 gnr. 35, bnr. 181

Sum areal alle bygg: BRA: 227 m² BRA-i: 192 m²



Befaringsdato: 23.04.2026

Rapportdato: 27.04.2026

Oppdragsnr.: 20932-3363

Eiendomsverdi ref nr: XY4812

Autorisert foretak: Bang Takst AS

Sertifisert Takstingeniør: Patrick Bang



 **BANG
TAKST**
AS
Ingeniør & Takstmann

 **NITO**

Rapporten kan brukes i inntil ett år etter rapportdato, og kan ikke gjenbrukes ved flere boligsalg i denne perioden. Skjer det endringer, oppstår skader også videre på boligen, bør du som selger be om oppdatert rapport.

Norsk takst

Norsk takst er bransjeorganisasjonen for landets bygningsakkyndige og takstforetak, med om lag 1400 sertifiserte medlemmer fordelt på omtrent 1000 bedrifter. I boligomsetningen regnes takstrapportene som et helt avgjørende element i den informasjonen som gjøres tilgjengelig for kjøper. Årlig leverer medlemmene rundt 120.000 slike takster. Det gir unik oversikt over norske boliger, og bidrar til at alle oppdrag kan utføres med utgangspunkt i erfaringsbasert kvalitet.



Det stilles høye krav til utdanning, sertifisering og yrkesetikk. Norsk takst er opptatt av at boligomsetningen skal være trygg, og legger vekt på å opptre uavhengig av andre bransjeaktører. Bygningsakkyndige fakturerer sine tjenester uten hensyn til hvilken pris som oppnås, og skal heller ikke på annen måte ha noen egeninteresse knyttet til handelen.

Uavhengighet og god fagkunnskap har over tid bygget troverdighet og tillit. Både selger og kjøper skal kunne stole på bygningsakkyndiges vurderinger. For tilfeller der det likevel skulle oppstå misnøye med utført arbeid, har vi sammen med Forbrukerrådet etablert en klagenemnd.

Norsk takst har en sentral rolle i utviklingen av norske standarder, regler og profesjonsprinsipper, og representerer bransjen i alle relevante internasjonale fora. Dette sikrer at norske bygningsakkyndige tidlig kan tilpasse seg krav og bransjetrender fra utlandet, samtidig som takseringsfaget får en norsk stemme på verdensbasis. Organisasjonen bidrar i næringspolitisk sammenheng, og har vært en pådriver for å sikre at lover og regler gir trygghet for forbrukerne i boligomsetningen.

Bang Takst AS

Bang Takst AS er etablert og drives av Patrick Bang, byggingeniør siden 2011 og takstmann siden 2021. Med bakgrunn fra rådgivende ingeniørarbeid og byggeledelse har selskapet opparbeidet seg en solid og bred erfaring.

Selskapet spesialiserer seg på:

- Tilstandsrapporter etter ny forskrift (NS 3600)
- Verditakst for bolig og fritidsbolig.

Bang Takst AS legger stor vekt på faglig grundighet, høy kvalitet og tydelig kommunikasjon. Oppdrag utføres for eiendomsmeglere, privatpersoner og profesjonelle aktører – med mål om å levere uavhengige og profesjonelle vurderinger av høy standard.



Rapportansvarlig

Patrick Bang

Uavhengig Takstingeniør

post@bangtakst.no

979 16 572



Dette trenger du å vite om tilstandsrapporten



Hva er en tilstandsrapport?

En tilstandsrapport beskriver synlige skader/avvik eller tegn på skader/avvik på boligen. Rapporten fremhever vanligvis ikke positive egenskaper ved boligen.



Hva vurderer en bygningsakkyndig?

Den bygningsakkyndige vurderer boligen ut fra hva man kan forvente av en bygning av samme alder og type. Vurderingen gjøres som regel mot hvordan det var vanlig å bygge og regler som gjaldt da boligen ble oppført (søknadstidspunktet). Forhold som er vanlige for bygningens alder, slik som slitasje etter normal bruk regnes ikke som avvik.



Hva inneholder tilstandsrapporten?

Den bygningsakkyndige undersøker rom og bygningsdeler slik det kommer frem av [Forskrift til avhendingsloven](#). Tilstandsrapporten inneholder bare avvik som den bygningsakkyndige kan se eller kontrollere med enkle hjelpemidler. Det gjøres ikke nærmere undersøkelser slik som åpning av vegger eller andre bygningsdeler. I vegg mot våtrom og rom under terreng kan det borres et hull for å gjøre enkle undersøkelser slik som fuktsøk.

Når du kjøper en brukt bolig

Når du kjøper en brukt bolig, er det viktig å være oppmerksom på at dette ikke kan sammenlignes med å kjøpe en ny bolig. Måten boligen ble bygget på kan være annerledes enn i dag. Bygninger svekkes over tid, og utsettes for slitasje blant annet på grunn av bruk og vær og vind. Mange boliger fornyes helt eller delvis, noen i flere omganger, eller det oppføres tilbygg. Særlig for boliger som er pusset opp eller endret, er det viktig å merke seg at fornyelse av overflater ikke nødvendigvis betyr at bygningsdeler under er forbedret.

Vurdering mot byggregler

Den bygningsakkyndige vil vurdere boligen mot hvordan det var vanlig å bygge og regler som gjaldt på søknadstidspunktet. Den bygningsakkyndige ser etter avvik som har betydning for og som reduserer boligens funksjon og verdi, og som kommer frem av forskrift til avhendingslova.

Noen bygningsdeler og forhold vil den bygningsakkyndige vurdere mot dagens regelverk. Etter dagens regelverk vil disse kunne få avvik og/eller TG2 eller TG3 uten at det nødvendigvis er krav om at avviket utbedres. Dette kan gjelde sluk, tettesjikt og fall på bad og vaskerom, forhold som gjelder sikkerhet mot brann, rekkverk, trapper osv.

Tilstandsrapporten beskriver ikke hele boligen

BYGNINGSSAKKYNDIGE SER FOR EKSEMPEL IKKE PÅ

- vanlig slitasje og normal vedlikeholdstilstand
- bagatellmessige forhold som ikke påvirker bygningens bruk eller verdi vesentlig
- etasjeskillere
- tilleggsbygg slik som garasje, bod, anneks, naust også videre
- utvendige trapper
- støttemurer
- skjulte installasjoner
- installasjoner utenfor bygningen
- full funksjonstesting av el- og VVS-installasjoner
- geologiske forhold og bygningens plassering på grunnen
- bygningens planløsning
- bygningens innredning
- løsøre slik som hvitevarer
- utendørs svømmebasseng og pumpeanlegg
- bygningens estetikk og arkitektur
- bygningens lovlighet (bortsett fra bruksendringer, brannceller og forhold som åpenbart kan påvirke helse, miljø og sikkerhet)
- fellesarealer (med mindre boligeier har vedlikeholdsplikt for fellesarealer og dette er kjent for bygningsakkyndig, eller fellesarealet har en særlig tilknytning til boligen).

© iVerdi 2023 © Norsk takst 2023

Malen til denne rapporten, inkludert standardtekstene fra Norsk takst, er vernet etter åndsverkloven og kan kun benyttes av medlemsforetakene i Norsk takst og av takstingeniører som er sertifisert i slikt foretak, samt av kunder hos iVerdi og studenter hos NEAK. For andre aktører er eksemplarframstilling av malen og standardtekster, som utskrift og annen kopiering til bruk som grunnlag for tilsvarende rapporter, bare tillatt når det er hjemlet i lov (kopiering til privat bruk, sitat o.l.) eller avtale med Norsk Takst ([Forside](#)) eller iVerdi ([Hjem-iVerdi](#)).

Utnyttelse i strid med lov eller avtale kan medføre erstatnings- og straffansvar.

Dette trenger du å vite om tilstandsrapporten

Tilstanden vurderes med ulike tilstandsgrader

Tilstanden gir uttrykk for en gitt forventet tilstand, blant annet vurdert ut fra alder og normal bruk. Ved Tilstandsgrad 0 (TG0) og Tilstandsgrad 1 (TG1) gir den bygningssakkyndige normalt ingen begrunnelse for valg av tilstandsgrad. Grunnen er at bygningen eller bygningsdelen da bare har normal slitasje. Ved skjulte konstruksjoner kan alder alene avgjøre tilstandsgrad. Når bygningssakkyndige anbefaler tiltak, for eksempel utbedringer, må brukeren av rapporten vurdere om tiltakene er nødvendige og lønnsomme.

Når den bygningssakkyndige velger tilstandsgrad, baseres vurderingen på faste kriterier som følger av gjeldende bransjestandard for Teknisk tilstandsanalyse ved omsetning av bolig og Forskrift til avhendingslova.

! TG 0

TILSTANDSGRAD 0, TG0: INGEN AVVIK

Bygningsdelen skal være tilnærmet ny, ikke vise tegn på slitasje og det skal være lagt frem dokumentasjon på faglig god utførelse. Det er ingen merknader til delen.

! TG 1

TILSTANDSGRAD 1, TG1: MINDRE AVVIK

Bygningsdelen skal bare ha normal slitasje, og straktiltak skal ikke anses som nødvendig. Graden kan også brukes når delen er ny, men der dokumentasjon på faglig god utførelse mangler.

! TG 2

TILSTANDSGRAD 2, TG2: VESENTLIGE AVVIK OG MINDRE AVVIK SOM ETTER NS 3600 GIR TG 2

Bygningsdelen skal enten ha feil utførelse, en skade eller symptomer på skade, sterk slitasje eller nedsatt funksjon. Graden gis når bygningsdelen trenger vedlikehold eller tiltak i nær fremtid. Graden skal også brukes når delen er gammel og det er grunn til å varsle om faren for skader på grunn av alderen, eller når det er grunn til å overvåke delen spesielt på grunn av fare for større skader eller følgeskader.

! TG 3

TILSTANDSGRAD 3, TG3: STORE ELLER ALVORLIGE AVVIK

Denne tilstandsgraden brukes ved kraftige tegn på forhold som man må regne med trenger utbedring straks eller innen kort tid. Det er påvist funksjonssvikt eller sammenbrudd.

- TG IU

IKKE UNDERSØKT/IKKE TILGJENGELIG FOR UNDERSØKELSE

Det kan være avvik/skader som ikke er avdekket.

Informasjon om utbedringskostnader

Utbedringskostnadene i rapporten er sjablongmessige anslag basert på observerte forhold som feil, skader eller uregelmessigheter, samt foreslåtte tiltak. Disse anslagene er veiledende, angis i fem intervaller, er basert på generelle erfaringstall, og må ikke forveksles med konkrete pristilbud fra håndverkere eller entreprenører. Faktiske kostnader kan variere betydelig, avhengig av individuelle valg, materialpriser og markedsforhold. For å få en nøyaktig vurdering av utbedringskostnadene anbefales ytterligere undersøkelser og innhenting av flere pristilbud fra kvalifiserte fagfolk. Slike anslag gis for TG3, der dette er mulig.



Tiltak under kr 20 000



Tiltak mellom kr 20 000 – 100 000



Tiltak mellom kr 100 000 – 200 000



Tiltak mellom kr 200 000 – 500 000



Tiltak over kr 500 000

Beskrivelse av eiendommen

TAKSTOBJEKTET

Enebolig oppført over tre etasjer.
To terrasser.
Tilhørende garasje.

STANDARD

Boligen har en normal standard ut fra byggeskikk og tekniske krav som gjaldt ved oppføringstidspunktet, samt for de tidspunktene det er utført oppgraderinger og renoveringer. Det er gjort noen oppgraderinger i de senere år. Det henvises for øvrig til rapportens enkeltpunkter for nærmere detaljer.

REFERANSENIVÅ

Det er lagt til grunn at bygget er oppført i samsvar med de tekniske kravene i lov om bygningsvesenet av 22. februar 1924 med tilhørende forskrifter som gjaldt på oppføringstidspunktet, samt datidens byggeskikk og fagmessig utførelse. Eventuelle oppgraderinger og moderniseringer er vurdert ut fra gjeldende krav og byggeskikk på det tidspunktet arbeidene ble gjennomført. Det tas forbehold om at takstmann ikke kjenner eksakt byggeår/referansenivå.

EGENSKAPER

I rapporten refereres det til estimerte levetider basert på Byggforskerserens Byggforvaltning, 700.320, som omhandler "intervaller for vedlikehold og utskifting av bygningsdeler". Det må forventes at vedlikehold eller utskifting er nødvendig for eldre bygningsdeler når deres levetid nærmer seg slutten. Eldre konstruksjoner og bygningsdeler har sitt utgangspunkt i eldre forskrifter og vil normalt ikke oppfylle dagens krav. Mange av boligens egenskaper, som bla. tetthet, varmeisolering og ventilasjon, kan derfor forventes å være dårligere enn det som kreves etter dagens byggeforskrifter.

BEGRENSNINGER

Det tas forbehold om at det ved oppussing eller åpning av konstruksjoner kan avdekkes feil og mangler som ikke er synlige ved en visuell inspeksjon.

BELIGGENHET

Eiendommen ligger i et etablert boligområde med nærhet til sjø og tilhørende uteområder. Området fremstår som rolig og hovedsakelig bestående av boligbebyggelse, med begrenset gjennomgangstrafikk. Det er gangavstand til nærmeste bussholdeplass, som gir forbindelse til nærliggende sentra og øvrige deler av kommunen. Dagligvarehandel og øvrige servicetilbud finnes innen kort kjøreavstand, med flere alternativer i området. For et bredere utvalg av butikker og tjenester er det kjøpesenter i regionen. Området har tilgang til tur- og friluftsområder, herunder stier, sjønære områder og badeplasser. Skoler og barnehage i nærheten.

TOMT

Tomten er opparbeidet med asfaltert innkjørsel, plen, frukthage og terrasse.

ADKOMST

Adkomst via offentlig til privat vei.

VANN- OG AVLØP

Eiendommen er tilknyttet offentlig vannforsyning i følge offentlige opplysninger. Ukjent avløpstilknytning.

PARKERING

Parkering i garasje.
Biloppstillingsplasser.

BESKRIVELSE - BYGGEMÅTE

Grunn og fundamenter:

Bygningen er fundamentert på antatt faste masser av sprengestein/grov pukk på fjell.
Grunnmur i betong med sparestein.

Etasjeskillere:

Etasjeskillere av trebjelkelag.

Yttervegger:

Yttervegger av reisverk. Utvendig kledd med liggende, enkeltfalset trekledning.

Vinduer:

Vinduer med isolerglass i malte trekarmen og PVC-karmen.

Dører:

Ytterdører i teak med frostet glassfelt.

Takkonstruksjon:

Takkonstruksjon med tresperrer.
Taktekking med sutak, lekter og takstein av skifer.
Takrenner og nedløpsrør i plast.

BESKRIVELSE - INNVENDIG

Underetasje:

Entré (5,1m²)

Belegg på gulv, malte flater/panelplater på vegger og takplater i himling.

Trapperom (2,5 m²)

Linoleum på gulv, tapet på vegger og takplater i himling.
Sikringsskap. Kott med varmtvannsbereider og fordelerstamme til rør-i-rør.

Vaskerom (3,6 m²)

Belegg på gulv, baderomsplater/malte flater på vegger og takplater i himling. Se egen beskrivelse av utstyr og innredning.

Bod (2,0 m²)

Belegg på gulv, malte flater/tapet på vegger og takplater i himling.

Gang (2,3 m²)

Parkett på gulv, malte flater på vegger og takplater i himling.
Plassbygget skap.

Beskrivelse av eiendommen

Bad (2,1 m²)

Belegg på gulv, baderomsplater på vegger og takplater i himling.
Se egen beskrivelse av utstyr og innredning.

Stue (17,3 m²)

Parkett på gulv, malte flater/panel på vegger og takplater i himling.

Kjøkken (7,0 m²)

Parkett på gulv, malte flater på vegger og takplater i himling. Se egen beskrivelse av kjøkkeninnredning.

Soverom (8,5 m²)

Belegg på gulv, malte flater/panel på vegger og takplater i himling. Plassbygget skap.

Hovedetasje:

Entré (2,4 m²)

Keramiske fliser på gulv, malte flater på vegger og i himling.

Bad (2,6 m²)

Belegg på gulv, baderomsplater på vegger og takplater i himling.
Se egen beskrivelse av utstyr og innredning.

Gang (9,0 m²)

Parkett på gulv, malte plater/panel på vegger og plankettplater i himling.

Kjøkken (9,6 m²)

Laminat på gulv, malte flater på vegger og takplater i himling. Se egen beskrivelse av kjøkkeninnredning.

Stue (34,8 m²)

Parkett på gulv, malte flater på vegger og platehimling. Peis og varmepumpe.

Soverom (8,8 m²)

Parkett på gulv, malte flater på vegger og i himling.

Soverom (8,2 m²)

Laminat på gulv, MDF-panel på vegger og malte flater i himling.
Innfelte spotter. Garderobeskap.

Bad (5,2 m²)

Keramiske fliser på gulv med sokkelflis, baderomsplater på vegger og malte flater i himling. Innfelte spotter. Se egen beskrivelse av utstyr og innredning.

Loftsetasje:

Gang med trapp (7,3 m²)

Parkett på gulv, tapet/panel på vegger og malte flater/panel i himling.

Soverom (7,2 m²)

Tregulv, malte flater på vegger og i himling. Garderobeskap.

Soverom (8,2 m²)

Parkett på gulv, malte flater på vegger og i himling.
Garderobeskap.

Soverom (16,7 m²)

Linoleum på gulv, malte flater/tapet på vegger og malte flater i himling. Garderobeskap.

Soverom (7,4 m²)

Parkett på gulv, malte flater på vegger og i himling.
Garderobeskap.

Kontor (5,3 m²)

Parkett på gulv, malte flater på vegger og i himling.
Garderobeskap.

Bod (1,7 m²)

Linoleum på gulv, malte flater på vegger og i himling.

TEKNISKE INSTALLASJONER

Vannforsyningsrør av kobber/plast. Dels rør-i-rør.

Avløpsrør av plast/støpejern.

To varmtvannsberedere.

Sikringsskap med automatsikringer.

OPPVARMING

Peis og varmepumpe i stue.

El. varmekabler på alle bad.

Arealer

[Gå til side](#)

Forutsetninger og vedlegg

[Gå til side](#)

Lovlighet

[Gå til side](#)

Enebolig

- Det foreligger ikke tegninger

Ikke kontrollert (ikke mottatt ved rapportdato).

Sammendrag av boligens tilstand

Fordeling av tilstandsgrader

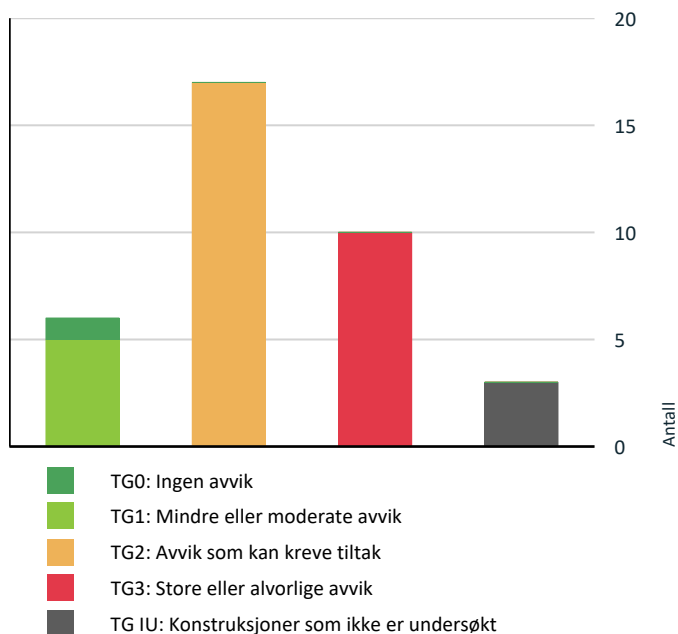

Vil du vite mer om tilstandsgrader? Se side 4.

Anslag på utbedringskostnad

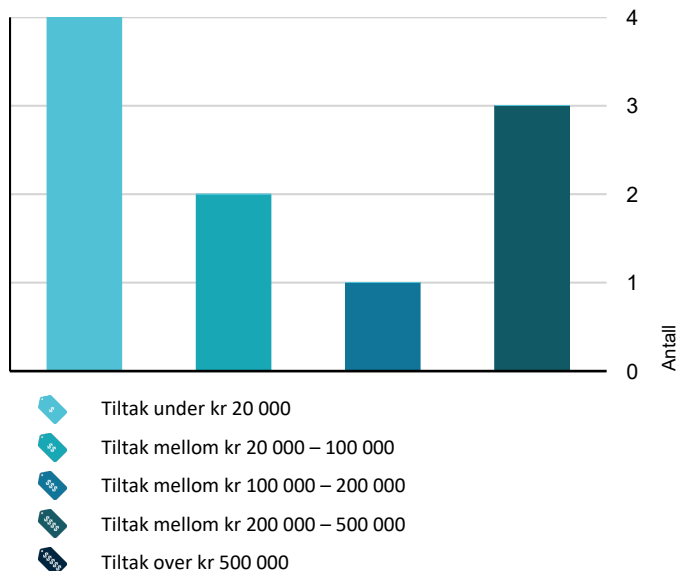

Hva er anslag på utbedringskostnad? Se side 4.

Spesielt for dette oppdraget/rapporten

Denne rapporten er utarbeidet av en uavhengig takstmann uten bindinger til andre aktører i eiendomsbransjen. Takstmannen har verken et ansettelsesforhold til eller økonomisk interesse i sin oppdragsgivers virksomhet. For nærmere beskrivelse av kravene til takstmannens integritet, se takseringsbransjens etiske retningslinjer på www.norsktakst.no.

Det er ikke gitt kostnadsestimat for bygningsdeler som er vurdert som TG2 i denne rapporten. Dette settes kun for bygningsdeler som er vurdert som TG3. Forskrift til ny avhendingslov krever kun at det settes kostnadsestimat for sistnevnte.

Byggesak er ikke kontrollert. Rommene i denne rapporten er beskrevet ut i fra bruken på befaringstidspunktet. En må være oppmerksom på at dette kan avvike fra hva disse opprinnelig er omsøkt som.

Opplysninger om oppgradering/modernisering i leilighet/bygg er hentet fra eiendomsverdi.no, med forbehold om evt. feil opplysninger.

Egenerklæringsskjema er ikke kontrollert. Egenerklæringsskjema blir utfyllt av hjemmelshaver og levert ansvarlig megler. Skjema vil følge som vedlegg til salgsoppgave, det anbefales ev. interessenter å lese gjennom skjema før et evt salg/kjøp gjennomføres. Det kan være flere relevante/nyttige opplysninger i dette skjema som ikke er videre beskrevet i denne rapport.

Eier av takstobjektet må selv gå gjennom denne rapport og straks melde fra hvis noen av opplysningene ikke er korrekte, eller om det foreligger relevante opplysninger eier har kjennskap til som burde vært opplyst om.

Besiktigelse er foretatt med de begrensninger som følger av at bygningen er innredet/utstyrt.

Oppsummering av avvik

Vil du vite mer? Se på rommet eller bygningsdelen senere i rapporten.

Enebolig

! TG 3 STORE ELLER ALVORLIGE AVVIK



Utvendig > Vinduer

[Gå til side](#)

Det er påvist andre avvik:

- Vurdering er gitt på bakgrunn av alder og forventet gjenstående brukstid for de eldste vinduene, som bærer preg av elde og slitasje. Eldre vinduer normalt sett redusert isoleringsevne og svakere vindtetting rundt karmen enn nyere vinduer.
- Ufullstendig tetting/beslag under vinduer i underetasjen. Dette medfører risiko for fuktinntrengning og påfølgende skader på underliggende konstruksjoner over tid.
- Ett vindu med råteskader.

Sammendrag av boligens tilstand

Kostnadsestimat: Under 20 000

! Innvendig > Etasjeskille/gulv mot grunn [Gå til side](#)

Målt høydeforskjell på over 30 mm gjennom hele rommet. Tilstandsgrad 3 gis med bakgrunn i standardens krav til godkjente måleavvik.

- Varierende skjevheter i boligen. Opptil ca. 60 mm nivåforskjeller på loft.
- Det er observert flygehull i treverket etter stripet borebille (mit). Det er på befaringstidspunktet usikkert om angrepet er aktivt eller om dette skyldes tidligere aktivitet.

Kostnadsestimat: 20 000 - 100 000

! Innvendig > Rom Under Terreng [Gå til side](#)

Det er påvist andre avvik:

- Høye fuktverdier ved fuktmåling ifb. med hulltaking.
- Kryprom under inngangsparti uten ventilering.

Kostnadsestimat: 20 000 - 100 000

! Tekniske installasjoner > Vannledninger [Gå til side](#)

Det er påvist andre avvik:

- Fordelerstamme er ikke etablert i et "tett" skap. Medfører risiko for at vann ikke føres direkte til sluk ved evt. lekkasjer.
- Drypp fra rør-i-rør-stamme.
- Mer enn halvparten av forventet brukstid for eldre deler av anlegget er oppbrukt.

Kostnadsestimat: Under 20 000

! Tomteforhold > Fuksikring og drenering [Gå til side](#)

Mer enn halvparten av forventet levetid på drenering er overskredet.

Det er ut ifra observasjoner konstatert at drenering/tettesjikt har funksjonssvikt/svært begrenset effekt.

- Det ble målt høye fuktverdier ved kontroll ifb. med hulltaking, som indikerer at dreneringen er moden for utskifting ved dagens bruk av kjelleren (innredede rom mot terreng).

Kostnadsestimat: 200 000 - 500 000

! Våtrom > Underetasje > Vaskerom (3,6 m²) > Generell [Gå til side](#)

Våtrommet må oppgraderes for å tåle normal bruk etter dagens krav.

- Tilstandsgrad er gitt på bakgrunn av en samlet vurdering av alder på membran og slukløsning. Våtrommet vurderes for å være utdatert i forhold til dagens krav. Det er derfor ikke foretatt en detaljert vurdering av hver enkelt bygningsdel.

Kostnadsestimat: 100 000 - 200 000

! Våtrom > Underetasje > Bad (2,1 m²) > Generell [Gå til side](#)

Våtrommet må oppgraderes for å tåle normal bruk etter dagens krav.

- Tilstandsgrad er gitt på bakgrunn av en samlet vurdering av alder på membran og slukløsning. Våtrommet vurderes for å være utdatert i forhold til dagens krav. Det er derfor ikke foretatt en detaljert vurdering av hver enkelt bygningsdel.

Kostnadsestimat: 200 000 - 500 000

! Kjøkken > Underetasje > Kjøkken (7,0 m²) > Avtrekk [Gå til side](#)

Det er ikke påvist noen form for ventilering av kjøkkenrommet (lukket rom).

Kostnadsestimat: Under 20 000

! Våtrom > Hovedetasje > Bad (2,6 m²) > Generell [Gå til side](#)

Våtrommet må oppgraderes for å tåle normal bruk etter dagens krav.

- Tilstandsgrad er gitt på bakgrunn av en samlet vurdering av alder på membran og slukløsning. Våtrommet vurderes for å være utdatert i forhold til dagens krav. Det er derfor ikke foretatt en detaljert vurdering av hver enkelt bygningsdel.

Kostnadsestimat: 200 000 - 500 000

! Kjøkken > Hovedetasje > Kjøkken (9,6 m²) > Avtrekk [Gå til side](#)

Avtrekk fungerer ikke.

Kostnadsestimat: Under 20 000

! TG 1U KONSTRUKSJONER SOM IKKE ER UNDERSØKT

! Våtrom > Underetasje > Vaskerom (3,6 m²) > Tilliggende konstruksjoner våtrom [Gå til side](#)

! Våtrom > Underetasje > Bad (2,1 m²) > Tilliggende konstruksjoner våtrom [Gå til side](#)

! Våtrom > Hovedetasje > Bad (2,6 m²) > Tilliggende konstruksjoner våtrom [Gå til side](#)

! TG 2 AVVIK SOM KAN KREVE TILTAK

! Utvendig > Taktekking [Gå til side](#)

Mer enn halvparten av forventet brukstid er passert på taktekkingen.

Mer enn halvparten av forventet brukstid er passert på undertak.

- Taktekking bærer preg av elde/slitasje.
- Slitasje og råte på vindski.

! Utvendig > Nedløp og beslag [Gå til side](#)

Sammendrag av boligens tilstand

Det mangler snøfangere på hele eller deler av taket, men det var ikke krav om dette på byggemeldingstidspunktet. Mer enn halvparten av forventet brukstid er passert på renner/nedløp/beslag.

! Utvendig > Veggkonstruksjon [Gå til side](#)

Det er påvist andre avvik:

- Begrenset/manglende lufting bak kledning.
- Manglende musesperre.
- Eldre kledning med vedlikeholdsbehov.
- Spredte råteskader.

! Utvendig > Takkonstruksjon/Loft [Gå til side](#)

Det er påvist andre avvik:

- Begrenset/dårlig ventilering av takkonstruksjonen.

! Utvendig > Dører [Gå til side](#)

Det er påvist andre avvik:

- Ytterdører bærer preg av elde/slitasje.
- Sprekk i glass i dør i underetasjen.

! Innvendig > Overflater [Gå til side](#)

Det er påvist andre avvik:

- Overflater bærer preg av elde/slitasje.

! Tekniske installasjoner > Avløpsrør [Gå til side](#)

Mer enn halvparten av forventet brukstid er passert på innvendige avløpsledninger.

! Tekniske installasjoner > Ventilasjon [Gå til side](#)

Det er påvist mangelfull ventilasjon på ett eller flere rom i boligen.

! Tekniske installasjoner > Varmtvannstank [Gå til side](#)

Det er ikke påvist tilfredsstillende avrenning eller annen kompenserende løsning fra varmtvannstank. Det er ikke påvist tilfredsstillende el-tilkobling av varmtvannstank iht. gjeldende forskrift.

! Tomteforhold > Grunnmur og fundamenter [Gå til side](#)

Det er påvist andre avvik:

- Stedvise sprekker/avskallinger.

! Tomteforhold > Terrengforhold [Gå til side](#)

Det er påvist andre avvik:

- Det ble ikke observert knotteplast eller annen fuksikring mot grunnmuren. For bygninger oppført i denne perioden er det vanlig at ytterveggene under terreng ikke er sikret etter dagens standard, og fuktvandring i muren må derfor påregnes. Dette skyldes datidens byggemetoder, der direkte kontakt mellom jord og mur var normalt.

! Kjøkken > Underetasje > Kjøkken (7,0 m²) > Overflater og innredning [Gå til side](#)

Det er påvist andre avvik:

- Svelling på skapfront over platetopp.

! Kjøkken > Hovedetasje > Kjøkken (9,6 m²) > Overflater og innredning [Gå til side](#)

Det er påvist andre avvik:

- Kjøkkenet bærer preg av elde/slitasje.

! Våtrom > Hovedetasje > Bad (5,2 m²) > Overflater vegger og himling [Gå til side](#)

Det er påvist andre avvik:

- Vindu med ikke fuktbestandige materialer i våtsonen (dusjsonen).

! Våtrom > Hovedetasje > Bad (5,2 m²) > Overflater Gulv [Gå til side](#)

Det er påvist at høydeforskjell fra topp slukrist til gulv/synlig topp membran ved dørterskel er mindre enn 25 mm.

Det er påvist avvik i fallforhold til sluk i forhold til krav i forskrift på byggetidspunktet.

! Våtrom > Hovedetasje > Bad (5,2 m²) > Sluk, membran og tettesjikt [Gå til side](#)

Mer enn halvparten av forventet brukstid er passert på membranløsningen.

Sluk har begrenset mulighet for inspeksjon og rengjøring.

! Våtrom > Hovedetasje > Bad (5,2 m²) > Sanitærutstyr og innredning [Gå til side](#)

Det er påvist andre avvik:

Sammendrag av boligens tilstand

- Det vegghegte toalettet har en innebygd sisterner uten drengåpning eller spalte nederst. Dette betyr at hvis det oppstår lekkasje inne i sisternen, kan vann samle seg bak veggen og føre til skjulte skader som ikke oppdages umiddelbart.

HELSE, MILJØ OG SIKKERHET

Forhold som åpenbart kan medføre fare for helse, miljø og sikkerhet

- ⚠ Det er ikke foretatt radonmålinger, og bygget er heller [Gå til side](#) ikke utført med radonsperre.
- ⚠ Det er ikke montert rekkverk på innvendig trapp.
- ⚠ Det mangler håndløper på vegg i det innvendige trappeløpet.
- ⚠ Rekkverket på balkong eller terrasse er for lavt i forhold til dagens krav.

Tilstandsrapport

ENEBOLIG



Byggeår
1950

Kommentar
Byggeår er usikkert og omtrentlig
anslått, med forbehold feil.

Standard

Boligen har en normal standard ut fra byggeskikk og tekniske krav som gjaldt ved oppføringstidspunktet, samt for de tidspunktene det er utført oppgraderinger og renoveringer. Det er gjort noen oppgraderinger i de senere år. Det henvises for øvrig til rapportens enkeltpunkter for nærmere detaljer.

Vedlikehold

Det må påregnes jevnlig vedlikehold av boligen. Bygningsdeler og installasjoner har begrenset levetid, og oppgraderinger eller utskiftninger må forventes i takt med alder og normal bruksslitasje.

UTVENDIG

Takteking

Punktet må sees i sammenheng med Takkonstruksjon/Loft

Beskrivelse

Takteking med sutak, lekter og takstein av skifer.

Pga. sikkerhetsmessige årsaker ble takteking vurdert fra bakkenivå med de begrensninger det innebærer.

På grunn av takets alder bør det gjennomføres regelmessige kontroller, og utskifting av beslag eller andre detaljer som viser tegn til aldersslitasje for å forebygge lekkasjer

Forventet brukstid:

- Vindskier og dekkbord: ca. 15–25 år
- Skifertakstein: ca. 50–80 år

Vurdering av avvik:

- Mer enn halvparten av forventet brukstid er passert på taktekingen.
- Mer enn halvparten av forventet brukstid er passert på undertak.
- Takteking bærer preg av elde/slitasje.
- Slitasje og råte på vindski.

Konsekvens/tiltak

- Tidspunkt for utskiftning av undertak nærmer seg.
- Tidspunkt for utskiftning av takteking nærmer seg.
- Vindski/dekkbord bør skiftes ut grunnet risiko for fuktinntrengning. Montering av gavstein kan også vurderes for å sikre en mer holdbar løsning over tid.

Tilstandsrapport



TG 2 Nedløp og beslag

Beskrivelse

Takrenner og nedløp i plast.

Forventet brukstid:

- Takrenner og nedløp: 20-30 år

Vurdering av avvik:

- Det mangler snøfangere på hele eller deler av taket, men det var ikke krav om dette på byggemeldingstidspunktet.
- Mer enn halvparten av forventet brukstid er passert på renner/nedløp/beslag.

Konsekvens/tiltak

- Overvåk tilstanden jevnlig. For å få tilstandsgrad 0 eller 1 må beslag/renner/nedløp skiftes ut, men tidspunktet for når dette er nødvendig er vanskelig å si noe om.
- Det er ikke krav om utbedring av snøfangere opp til dagens krav.

TG 2 Veggkonstruksjon

Beskrivelse

Yttervegger av reisverk. Utvendig kledd med liggende, enkeltfaset trekledning.

Merk:

Konstruksjonene er oppført etter datidens byggeforskrifter og har begrenset isoleringsevne sammenlignet med dagens krav. Eldre yttervegger er mindre beskyttet, og skjulte avvik som skjevheter, mit og råte kan forekomme. Det gjøres ikke destruktive inngrep på dette undersøkelsesnivået. Ved oppussing eller ombygging der konstruksjoner åpnes, vil eventuelle skjulte feil og mangler kunne avdekkes, og oppgraderinger eller utskiftninger må påregnes ved behov.

Vurdering av avvik:

- Det er påvist andre avvik:
- Begrenset/manglende lufting bak kledning.
- Manglende musesperre.
- Eldre kledning med vedlikeholdsbehov.
- Spredte råteskader.

Konsekvens/tiltak

- Andre tiltak:
- Lufting bør utbedres hvor denne ikke er tilfredsstillende. Løsningen var vanlig da bygget ble oppført, men medfører økt risiko for fukt og råte i kledning samt bakenforliggende konstruksjoner.
- Det bør monteres musebånd. Manglende musebånd medfører risiko for inntrenging av skadedyr.
- Det må påregnes vedlikehold og lokale reparasjoner. Manglende vedlikehold/utskifting kan medføre skader på yttervegg.

Tilstandsrapport



Takkonstruksjon/Loft

Punktet må sees i sammenheng med Takteking

Beskrivelse

Takkonstruksjon med tresperrer.

Det er foretatt behandling av borebiller etter befaringen.

Merk:

Takkonstruksjonen er fra byggeår og oppført etter datidens byggestandarder. Isolasjonsverdi, lufting og fuktsikring er ofte mangelfull sett opp mot dagens krav. Det er ikke foretatt prøvetaking for mugg eller soppspor. Regelmessig tilsyn anbefales.

Vurdering av avvik:

- Det er påvist andre avvik:
- Begrenset/dårlig ventilering av takkonstruksjonen.

Konsekvens/tiltak

- Andre tiltak:
- Det anbefales å forbedre luftgjennomstrømning via takfot og/eller møne. Dårlig lufting fører til kondens og fukt som kan gi mugg, råte og isdannelse med påfølgende risiko for skader.

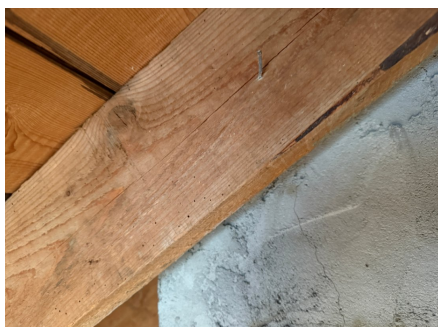

Vinduer

Beskrivelse

Tilstandsrapport

Vinduer med isolerglass i malte trekarmer.

PVC-vinduer mot sør i underetasjen. Enkeltlagsglass på vaskerom.

Vinduer av varierende alder i hovedetasjen. Vinduer mot vest fra 1987. Det minste vinduet i stue er av ukjent alder. Glass er skiftet i senere tid. Stort vindu i stue fra 2020. Vindu på kjøkken fra 1973. Vindu på det minste badet av eldre årgang. Vinduer på hovedbad og det minste soverommet fra 2017/2018.

Vindu i gang fra 2023. Vindu i gavlvegger mot vest samt ett vindu på sørveggen fra 2025. Øvrige vinduer fra rundt 1987.

Takvindu fra byggeår.

Merk:

Det er utført enkel funksjonstest av utvalgte vinduer. Normalt behov for justering regnes ikke som avvik. Punkterte isolerglass kan være svært vanskelig å avdekke visuelt, og risikoen for punktering øker i takt med vinduenes alder.

Forventet brukstid:

- Trevinduer med isolerglass: ca. 20–60 år

Vurdering av avvik:

- Det er påvist andre avvik:
- Vurdering er gitt på bakgrunn av alder og forventet gjenstående brukstid for de eldste vinduene, som bærer preg av elde og slitasje. Eldre vinduer normalt sett redusert isoleringsevne og svakere vindtetting rundt karmen enn nyere vinduer.
- Ufullstendig tetting/beslag under vinduer i underetasjen. Dette medfører risiko for fuktinntrengning og påfølgende skader på underliggende konstruksjoner over tid.
- Ett vindu med råteskader.

Konsekvens/tiltak

- Andre tiltak:
- Det må påregnes vedlikehold for å hindre fuktinntrengning og råteskader som forkorter vinduenes levetid. Siden isolasjonsevnen reduseres over tid, bør de eldste vinduene vurderes å skiftes på sikt eller etter behov.
- Det anbefales å montere beslag og/eller etablere tilstrekkelig tetting i forbindelse med vindusinnsetting ved utskifting av vinduer, for å redusere risiko for fuktinntrengning.
- Vindu med råteskade må påregnes å skiftes ut fortløpende. Estimert omfatter kun utskifting av vindu med råteskade.

Kostnadsestimat: Under 20 000



TG 2 Dører

Beskrivelse

Ytterdører i teak med frosted glassfelt.

Dører av eldre årgang.

Vurdering av avvik:

- Det er påvist andre avvik:
- Ytterdører bærer preg av elde/slitasje.
- Sprekk i glass i dør i underetasjen.

Konsekvens/tiltak

- Andre tiltak:

Tilstandsrapport

- Det er påregnelig med utskifting av dører på sikt eller etter behov. Tidspunkt for dette er vanskelig å anslå da dette vil avhenge klimatiske forhold, vedlikeholdsintervall m.m.



TG 1 Balkonger, terrasser og rom under balkonger

Beskrivelse

Terrasse mot sørvest på 14,0 m²

Terrassen er oppført i trekonstruksjoner med trykkimpregnerte terrassebord og rekkverk med stående bord. Rekkverkshøyde ble målt til 0,91 meter.

Merk at det er etablert "duk" under terrassen. Dette er ikke en "tett" løsning.

Ved inngangsparti er det en terrasseplattning på ca. 22 m². Oppført i trekonstruksjoner med trykkimpregnerte terrassebord.

Til informasjon:

Ihht. avhendingslovens paragraf 2-13 skal rekkverkshøyde og åpninger undersøkes mot gjeldende byggt teknisk forskrift på befaringstidspunktet.

Fra TEK 17 (paragraf 12-17):

Balkonger, terrasser, tribuner, passasjer og lignende skal ha rekkverk med høyde;

- a) minimum 1,20 m der nivåforskjellen er mer enn 10 m
- b) minimum 1,00 m der nivåforskjellen er inntil 10 m.

Forventet brukstid:

- Terrassebord i trykkimpregnert tre: ca. 20–40 år
- Rekkverk i tre ca. 20–40 år

INNENDIG

TG 2 Overflater

Beskrivelse

Overflater ble visuelt kontrollert.

Forventet brukstid:

- Overflater (maling, parkett, laminat): ca. 10-30 år.

Merk:

Overflater er vurdert ut fra en visuell og skjønnsmessig befaring. Stedvis noe hakk og merker, hull i vegger etter bilder, samt misfarging på gulv etter tepper og lignende må påregnes i brukt bolig. Det ble ikke flyttet på tyngre møbler eller inventar.

Se sammendrag for beskrivelse av overflater i boligen.

Vurdering av avvik:

- Det er påvist andre avvik:
- Overflater bærer preg av elde/slitasje.

Konsekvens/tiltak

- Andre tiltak:

Tilstandsrapport

- Det er påregnelig med oppgradering av overflater.

Etasjeskille/gulv mot grunn

Beskrivelse

Etasjeskillere av trebjelkelag.

Det ble foretatt kontroll av ujevnheter med laservater.

Ved kontroll av skjevheter blir det foretatt målinger i minst to relevante rom per etasje.

Merk:

Det ble ikke flyttet på tunge møbler eller fast innredning under befaringen. Målingene er derfor basert på stikkprøver, og avvik kan forekomme. I eldre boliger må man påregne skjevheter, knirk, lokale svanker og nedbøyninger i etasjeskiller, særlig der nytt gulv er lagt uten fullstendig avretting.

Etasjeskiller fra eldre byggeår tilfredsstiller normalt ikke dagens krav til stivhet og lydisolasjon. Møbler og innredning kan påvirke måleresultater og skjule avvik.

Vurderingen omfatter ikke skjulte forhold i underliggende konstruksjoner som krypkjeller – se eventuelt eget punkt.

Vurdering av avvik:

- Målt høydeforskjell på over 30 mm gjennom hele rommet. Tilstandsgrad 3 gis med bakgrunn i standardens krav til godkjente måleavvik.
- Varierende skjevheter i boligen. Opptil ca. 60 mm nivåforskjeller på loft.
- Det er observert flygehull i treverket etter stripet borebille (mit). Det er på befaringstidspunktet usikkert om angrepet er aktivt eller om dette skyldes tidligere aktivitet.

Konsekvens/tiltak

- Andre tiltak:
- For å oppnå TG1 må høydeforskjellene utbedres. Omfang må avklares ved nærmere undersøkelser. Slike tiltak er normalt ikke økonomisk lønnsomme isolert sett i denne type boliger, men kan vurderes ved fremtidig renovering. Ved bruk av avrettingsmasse må bjelkelagets bæreevne vurderes. Kostnadsestimatet omfatter kun oppretting av gulv og inkluderer ikke forsterkning av etasjeskiller, utskifting av overflater eller tilpasninger av dører og åpninger. Slike tiltak vil medføre tilleggskostnader. Estimater gjelder kun forhold vurdert til TG3, da det ikke er krav om kostnadsangivelse for TG2.
- Overvåk for ferst borestøv for å avklare aktivitet, sikre god ventilasjon og vurder bekjempelse ved behov. Aktivitet kan over tid svekke bæreevnen, men stanser normalt opp dersom konstruksjonen holdes tørr.

Kostnadsestimat: 20 000 - 100 000



Spør etter mit

Tilstandsrapport

Pipe og ildsted

Beskrivelse

Pipe:
Murt pipe.

Ildsted:
Peis med innsats. Peis av ukjent alder.

Merk:
Pipe over tak er vurdert under punktet taktekking. Øvrige deler av pipen er ikke inspisert eller vurdert, da dette ikke omfattes av kontrollpunktene i forskrift til avhendingsloven. Konf. feier for nærmere opplysninger om tilstand (evt. tilsynsrapporter fra feier er ikke kontrollert). Takstmann kjenner ikke til om det er foretatt piperehabilitering eller lignende.



TG 3 Rom Under Terreng

Punktet må sees i sammenheng med 'Drenering'

Beskrivelse

Det ble foretatt hulltaking fra soverom i underetasjen.

Fuktmålinger ble gjennomført i treverk ved hjelp av egnet måleutstyr. Høye fuktverdier ved kontroll.

Definisjon av målte verdier:

Vektprosent under 11,9% defineres som tørt.
Vektprosent på 12-15,9% defineres som akseptabelt.
Vektprosent på 16-19,5% defineres som fuktig.
Vektprosent på 19,6-27% defineres som meget fuktig.
Vektprosent over 27% defineres som vått.

Merk:
Måling av fukt gjelder kun for det aktuelle området hvor målingen ble foretatt, og forholdene kan variere i andre deler av konstruksjonen.

Konstruksjoner må antas å være oppført i samsvar med den tids byggeskikk og gjeldende krav og forskrifter. Fuktsikring, drenering og isolasjon fra byggeåret kan avvike betydelig fra dagens standarder. Rom under terreng i eldre boliger må derfor generelt sees på som en risikokonstruksjon.

Høy luftfuktighet, mangelfull drenering eller dårlig lufting over tid kan føre til utfordringer som utvikling av sopper, muggdannelse og angrep fra skadeinsekter. Hvis det oppstår tegn på fukt, som lukt, misfarging eller synlige skader, bør dette undersøkes nærmere av fagkyndige for å avdekke eventuelle underliggende problemer.

Vurdering av avvik:

- Det er påvist andre avvik:
- Høye fuktverdier ved fuktmåling ifb. med hulltaking.
- Kryprom under inngangsparti uten ventilering.

Konsekvens/tiltak

- Andre tiltak:

Tilstandsrapport

- Det må utføres nærmere undersøkelser for å fastslå årsaken til de forhøyede fuktverdiene. Dette krever destruktive inngrep og åpning av konstruksjoner. Estimert omfatter kun undersøkelser. Dersom utbedringstiltak (som ny drenering, fuktsikring eller rehabilitering av konstruksjonene) viser seg nødvendig, må vesentlig høyere kostnader påregnes.
- Det bør etableres ventilering i kryprom grunnet risiko for kondens og fuktskader over tid.

Kostnadsestimat: 20 000 - 100 000



TG 1 Innvendige trapper

Beskrivelse

Åpen furutrapp mellom underetasje og hovedetasje.

Lukket furutrapp med profilert rekkverk og håndløper mellom hovedetasje og loftsetasje.

Merk:

Trapper i eldre bygninger tilfredsstillende normalt ikke dagens krav til stigningsforhold, trinnhøyde, bredde, rekkverk og håndløperutforming. Dette anses som normalt ut fra byggets alder og byggeskikk på oppføringstidspunktet. Noe knirk må forventes i eldre trapper, uten at dette anses som vesentlig avvik.

Forventet brukstid:

- Innvendige trapper i tre: ca. 20–30 år før større vedlikehold / 30–50 år før utskifting
- Overflatebehandling (maling/lakk): ca. 6–10 år

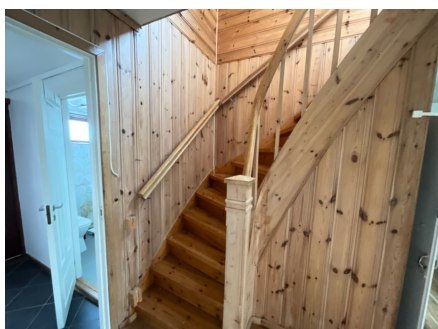

TG 1 Innvendige dører

Beskrivelse

Formpressede innerdører og lettdører. Eldre dør med glassfelt mellom gang og stue. Foldedør mellom stue og soverom

Merk:

Det ble gjort tilfeldig funksjonstest av enkelte dører. Mindre justeringer og behov for normalt vedlikehold vurderes ikke som vesentlig avvik.

Forventet brukstid:

- Innerdører: ca. 20-30 år

VÅTROM

Tilstandsrapport

UNDERETASJE > VASKEROM (3,6 M²)

TG 3 Generell

Beskrivelse

Belegg på gulv, baderomsplater/malte flater på vegger og takplater i himling.

Inneholder:

Utslagsvask i stål med vegghengt blandebatteri og tørkeskap. Plastsluk. Naturlig ventilasjon.

Vurdering av avvik:

- Våtrommet må oppgraderes for å tåle normal bruk etter dagens krav.
- Tilstandsgrad er gitt på bakgrunn av en samlet vurdering av alder på membran og slukløsning. Våtrommet vurderes for å være utdatert i forhold til dagens krav. Det er derfor ikke foretatt en detaljert vurdering av hver enkelt bygningsdel.

Konsekvens/tiltak

- Manglende oppgradering av våtrommet medfører høy risiko for at konstruksjonene ikke vil tåle vanlig bruk av vann eller lekkasjer. Dette kan føre til fuktskader på tilstøtende konstruksjoner.
- For å oppfylle dagens krav til våtrom må det påregnes utgifter til oppgradering. Det anbefales også å skifte, vann- og avløpsledninger og sluk i forbindelse med en eventuell oppgradering.

Kostnadsestimat: 100 000 - 200 000



UNDERETASJE > VASKEROM (3,6 M²)

TG IU Tilliggende konstruksjoner våtrom

Beskrivelse

Det er ikke foretatt hulltaking da vegg med sanitærinstallasjoner grenser mot mur/kjellervegg.

UNDERETASJE > BAD (2,1 M²)

TG 3 Generell

Beskrivelse

Belegg på gulv, baderomsplater på vegger og takplater i himling.

Inneholder:

Innredning med laminerte fronter, benkeplate i lamiant og nedfelt porselensvask med ett-greps blandebatteri, speilskap, vegglampe, gulvstående toalett og dusj med dusjgarnityr samt hånddusj. El. varmekabler, plastsluk og naturlig ventilasjon.

Toalett ble skiftet i 2026.

Vurdering av avvik:

- Våtrommet må oppgraderes for å tåle normal bruk etter dagens krav.
- Tilstandsgrad er gitt på bakgrunn av en samlet vurdering av alder på membran og slukløsning. Våtrommet vurderes for å være utdatert i forhold til dagens krav. Det er derfor ikke foretatt en detaljert vurdering av hver enkelt bygningsdel.

Konsekvens/tiltak

- Manglende oppgradering av våtrommet medfører høy risiko for at konstruksjonene ikke vil tåle vanlig bruk av vann eller lekkasjer. Dette kan føre til fuktskader på tilstøtende konstruksjoner.

Tilstandsrapport

- For å oppfylle dagens krav til våtrom må det påregnes utgifter til oppgradering. Det anbefales også å skifte, vann- og avløpsledninger og sluk i forbindelse med en eventuell oppgradering. Dersom våtrommet har varmekabler bør disse skiftes ved oppgradering.

Kostnadsestimat: 200 000 - 500 000



UNDERETASJE > BAD (2,1 M²)

! TG IU Tilliggende konstruksjoner våtrom

Beskrivelse

Det er ikke foretatt hulltaking da dusjonen vender mot yttervegg/kjøkkeninnredning.

HOVEDETASJE > BAD (2,6 M²)

! TG 3 Generell

Beskrivelse

Belegg på gulv, baderomsplater på vegger og takplater i himling.

Inneholder:

Vegghengt servant med ett-greps blandebatteri, speil/skap med belysning, gulvstående toalett og dusjgarnityr. El. varmekabler, plastsluk og naturlig ventilasjon.

Vurdering av avvik:

- Våtrommet må oppgraderes for å tåle normal bruk etter dagens krav.
- Tilstandsgrad er gitt på bakgrunn av en samlet vurdering av alder på membran og slukløsning. Våtrommet vurderes for å være utdatert i forhold til dagens krav. Det er derfor ikke foretatt en detaljert vurdering av hver enkelt bygningsdel.

Konsekvens/tiltak

- Manglende oppgradering av våtrommet medfører høy risiko for at konstruksjonene ikke vil tåle vanlig bruk av vann eller lekkasjer. Dette kan føre til fuktskader på tilstøtende konstruksjoner.
- For å oppfylle dagens krav til våtrom må det påregnes utgifter til oppgradering. Det anbefales også å skifte, vann- og avløpsledninger og sluk i forbindelse med en eventuell oppgradering. Dersom våtrommet har varmekabler bør disse skiftes ved oppgradering.

Kostnadsestimat: 200 000 - 500 000



HOVEDETASJE > BAD (2,6 M²)

! TG IU Tilliggende konstruksjoner våtrom

Tilstandsrapport

Beskrivelse

Det er ikke foretatt hulltaking da dusjsone vender mot yttervegg.

HOVEDETASJE > BAD (5,2 M²)

Generell

Beskrivelse

Keramiske fliser på gulv med sokkelflis, baderomsplater på vegger og malte flater i himling. Innfelte spotter.

Inneholder:

Baderomsmøbel med profilerte fronter, heldekkende servant og ett-greps blandebatteri, speil/skap med belysning, veggskap, vegghengt toalett og dusjkabinett. El. varmekabler, plastsluk og elektrisk vifte på vegg.

Badet ble pusset opp for rundt 10 år siden i følge kontaktperson.

Det foreligger ikke dokumentasjon.

HOVEDETASJE > BAD (5,2 M²)

TG 2 Overflater vegger og himling

Beskrivelse

Overflater ble visuell kontrollert. Se kommentarer under avvik.

Vurdering av avvik:

- Det er påvist andre avvik:
- Vindu med ikke fuktbestandige materialer i våtsonen (dusjsonen).

Konsekvens/tiltak

- Andre tiltak:
- Det vurderes ikke for å være behov for tiltak per i dag såfremt det benyttes dusjkabinett. Vindu blir ikke utsatt for direkte vannsprut/søl. Avvik er satt iht. standardens krav grunnet at vindu er montert i våtzone.



HOVEDETASJE > BAD (5,2 M²)

TG 2 Overflater Gulv

Beskrivelse

Det ble målt 20 mm nivåforskjell fra topp flis ved dørtreskel til kant av dusjsone.

Videre kontroll av begrenset grunnet dusjkabinett i rommet.

Merk:

Hullyd kan forekomme ved banking på fliser uten at flisene er løse eller at det foreligger bom. Dette kan skyldes luftlommer i limet eller konstruksjonsmessige forhold. Slike lyder kan ofte forveksles med bom, men regnes vanligvis ikke som en mangel så lenge flisene sitter fast og det ikke er synlige skader.

Tilstandsrapport

Vurdering av avvik:

- Det er påvist at høydeforskjell fra topp slukrist til gulv/synlig topp membran ved dørterskel er mindre enn 25 mm.
- Det er påvist avvik i fallforhold til sluk i forhold til krav i forskrift på byggetidspunktet.

Konsekvens/tiltak

- Andre tiltak:
- Vær oppmerksom ved bruk. For å få tilstandsgrad 0 eller 1 må gulvet bygges om, for å få riktig fall til sluk. Det vil imidlertid sjelden være økonomisk rasjonelt som et enkeltstående tiltak. Ved en eventuell renovering, påse at våtrommet bygges med riktig fall til sluk.

HOVEDETASJE > BAD (5,2 M²)

TG 2 Sluk, membran og tettesjikt

Beskrivelse

Plastsluk med ukjent tettesjikt.

Bilder eller øvrig dokumentasjon på membranarbeid er ikke mottatt eller kontrollert. Siden dokumentasjon på utførelse mangler, kan ikke tettesjiktets faktiske kvalitet bekreftes. Dette innebærer en viss usikkerhet knyttet til tettefunksjonen og risiko for skjulte avvik. Begrenset tilkomst for inspeksjon av sluk.

Vurdering av avvik:

- Mer enn halvparten av forventet brukstid er passert på membranløsningen.
- Sluk har begrenset mulighet for inspeksjon og rengjøring.

Konsekvens/tiltak

- Når sluket har begrenset tilgang, er det vanskelig å rengjøre sluket og å inspisere den for å oppdage skader i membranen/fuger rundt sluket, som er avgjørende for å forhindre lekkasjer.
- Det må påregnes å benytte dusjkabinett for å spare overflater for belastning med fritt vann, for noe lengre brukstid. Sluk bør kontrolleres jevnlig. For å oppnå bedre tilstandsgrad (TG 0/TG 1) må det påregnes oppgradering.

HOVEDETASJE > BAD (5,2 M²)

TG 2 Sanitærutstyr og innredning

Beskrivelse

Sanitærutstyr og innredning er visuelt kontrollert. Se kommentarer under avvik.

Vurdering av avvik:

- Det er påvist andre avvik:
- Det vegghengte toalettet har en innebygd susterne uten drengåpning eller spalte nederst. Dette betyr at hvis det oppstår lekkasje inne i sisternen, kan vann samle seg bak veggen og føre til skjulte skader som ikke oppdages umiddelbart.

Konsekvens/tiltak

- Andre tiltak:
- Undersøk om sisternen har godkjent lekkasjesikring fra produsent, eller vurder å etablere drengåpning/spalte for å sikre at eventuell lekkasje oppdages. Ved lekkasje kan vann samle seg skjult bak veggen og gi skader som oppdages sent.

HOVEDETASJE > BAD (5,2 M²)

TG 1 Ventilasjon

Beskrivelse

Elektrisk vifte på vegg. Tilluft via luftespalte under dør.

HOVEDETASJE > BAD (5,2 M²)

TG 0 Tilliggende konstruksjoner våtrom

Beskrivelse

Det ble foretatt hulltaking fra tilliggende rom mot dusjsone, uten å avdekke unormale fuktforhold.

Tilstandsrapport

Relativ luftfuktighet ble målt med probe. Den viste relativ luftfuktighet på 44,1% ved en temperatur på 15,6 grader.

Definisjon av målte verdier:

Relativ luftfuktighet under 60 % anses å være tørt.

Relativ luftfuktighet mellom 60-74 % er akseptabelt.

Relativ luftfuktighet mellom 75-85 % anses å være fuktig.

Relativ luftfuktighet mellom 86,5-100 % anses å være meget fuktig.

Relativ luftfuktighet på 100% anses å være vått.

Merk:

Måling av fukt gjelder kun for det aktuelle området hvor målingen ble foretatt, og forholdene kan variere i andre deler av konstruksjonen.

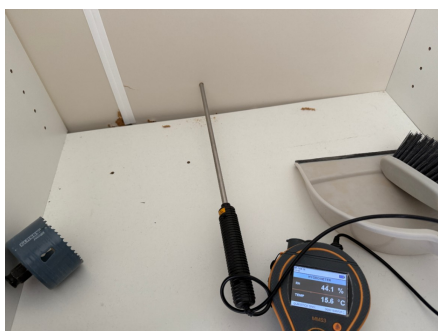

KJØKKEN

UNDERETASJE > KJØKKEN (7,0 M²)

Overflater og innredning

Beskrivelse

Kjøkkeninnredning fra IKEA med profilerte fronter/vitrineskap, benkeplate i laminat og nedfelt stålvaske med skyllekum, avrenningsbrett og ett-greps blandebatteri. Fliser over benkeplate og belysning under overskap.

Hvitevarer:

- Stekeovn med keramisk platetopp fra Electrolux
- Frittstående kjøleskap med frysedel fra Zanussi

Det er ikke montert ventilator.

Varmtvannsbereder i hjørneskap.

Vurdering av avvik:

- Det er påvist andre avvik:
- Svelling på skapfront over platetopp.

Konsekvens/tiltak

- Andre tiltak:
- Skapfront bør skiftes.



Tilstandsrapport

UNDERETASJE > KJØKKEN (7,0 M²)

TG 3 Avtrekk

Beskrivelse

Det er ikke montert ventilator på kjøkkenet.

Vurdering av avvik:

- Det er ikke påvist noen form for ventilering av kjøkkenrommet (lukket rom).

Konsekvens/tiltak

- Det bør om mulig etableres mekanisk avtrekk ut.

Kostnadsestimat: Under 20 000

HOVEDETASJE > KJØKKEN (9,6 M²)

TG 2 Overflater og innredning

Beskrivelse

Kjøkkeninnredning med profilerte fronter/vitrineskap, benkeplate i laminat og heldekkende stålvask med skyllekum, avrenningsbrett og ett-greps blandebatteri. Fliser over benkeplate og belysning/stikk under overskap.

Hvitevarer:

- Stekeovn fra Husqvarna
- Integriert oppvaskmaskin med synlig front fra Siemens
- Kjøleskap med frysedel fra Siemens

Integriert ventilator.

Vurdering av avvik:

- Det er påvist andre avvik:
- Kjøkkenet bærer preg av elde/slitasje.

Konsekvens/tiltak

- Andre tiltak:
- Det er påregnelig med oppgraderinger dersom en ønsker dagens krav til standard.



HOVEDETASJE > KJØKKEN (9,6 M²)

TG 3 Avtrekk

Beskrivelse

Integriert ventilator.

Vurdering av avvik:

- Avtrekk fungerer ikke.

Konsekvens/tiltak

- Andre tiltak:
- Avtrekksvifte må påregnes å skiftes ut.

Kostnadsestimat: Under 20 000

Tilstandsrapport



TEKNISKE INSTALLASJONER

TG 3 Vannledninger

Beskrivelse

Vannforsyningsrør av kobber og plast. Dels rør-i-rør.

Fordelerstamme er plassert i kjeller.

Forventet brukstid:

- Kobberrør: 25-50 år

Vurdering av avvik:

- Det er påvist andre avvik:
- Fordelerstamme er ikke etablert i et "tett" skap. Medfører risiko for at vann ikke føres direkte til sluk ved evt. lekkasjer.
- Drypp fra rør-i-rør-stamme.
- Mer enn halvparten av forventet brukstid for eldre deler av anlegget er oppbrukt.

Konsekvens/tiltak

- Andre tiltak:
- Det bør foretas tiltak på anlegget som sikrer bedre løsning på eventuelt lekkasjevann fra rør-i-rør system, for å unngå følgeskader ved evt. lekkasjer.
- Drypp skyldes trolig irr på komponenter. Det må gjøres nærmere undersøkelser og utbedring av rørlegger.
- Overvåk tilstanden jevnlig. For å få tilstandsgrad 0 eller 1 må røranlegget (kobberdeler) skiftes ut, men tidspunktet for når dette er nødvendig er vanskelig å si noe om. Ved renovering, påse at røranlegget dokumenteres av fagperson.

Kostnadsestimat: Under 20 000



TG 2 Avløpsrør

Beskrivelse

Avløpsrør av plast/støpejern.

Forventet brukstid:

- Avløpsrør av plast/støpejern: 25-50 år

Vurdering av avvik:

- Mer enn halvparten av forventet brukstid er passert på innvendige avløpsledninger.

Tilstandsrapport

Konsekvens/tiltak

- I forbindelse med oppgradering av våtrom vil det være naturlig med utskiftning av rør.

TG 2 Ventilasjon

Beskrivelse

Naturlig ventilasjon.

Merk at løsningen er vurdert ut fra byggeskikk og tekniske krav som var gjeldende på oppføringstidspunktet, og må ikke forveksles med dagens forskriftskrav til ventilasjon som boligen ikke vil innfri.

Vedlikehold:

Ventiler og avtrekkskanaler bør rengjøres jevnlig for å opprettholde funksjon og luftgjennomstrømning. Det anbefales å kontrollere at avtrekksvifte og ventiler fungerer som forutsatt, samt sikre tilstrekkelig tilluft til rom med mekanisk avtrekk.

Vurdering av avvik:

- Det er påvist mangelfull ventilasjon på ett eller flere rom i boligen.

Konsekvens/tiltak

- Det bør etableres veggventiler/vindusventiler i alle oppholdsrom som ikke har det.

TG 1 Varmepumpe

Beskrivelse

Luft-til-luft varmepumpe fra Toshiba med innedel plassert i stue.

Utedel ble skiftet i 2024.

Anlegget ble kun visuelt kontrollert. Det er ikke utført funksjonstest, og det er ikke opplyst om driftsproblemer.

Det anbefales å foreta jevnlig service og rengjøring i henhold til leverandørens anbefalinger for å sikre optimal drift og lengst mulig levetid.

Forventet brukstid:

- Luft-til-luft varmepumpe: ca. 10–15 år



TG 2 Varmtvannstank

Beskrivelse

Varmtvannsbereder på 198 liter fra Oso Hotwater, plassert i kott/blindrom i underetasjen.

Varmtvannsbereder på ca. 120 liter i kjøkkeninnredning i underetasjen. Berederen var ikke tilgjengelig for inspeksjon.

Forventet brukstid:

- Varmtvannsbereder: ca. 15–25 år.

Vurdering av avvik:

- Det er ikke påvist tilfredsstillende avrenning eller annen kompenserende løsning fra varmtvannstank.

Tilstandsrapport

- Det er ikke påvist tilfredsstillende el-tilkobling av varmtvannstank iht. gjeldende forskrift.

Konsekvens/tiltak

- Det bør etableres tilfredsstillende el-tilkobling etter gjeldende forskrift.
- Det bør etableres tilfredsstillende avrenning eller lekkasjesikring ved varmtvannstank.



Elektrisk anlegg

Dette er en forenklet kontroll begrenset til de spørsmål og undersøkelser som forskrift til avhendingslova (tryggere bolighandel) § 2-18 inneholder. Dette kan ikke sammenlignes med en kontroll utført av offentlig myndighet (Det lokale eltilsyn) eller registrert elektrovirksomhet, og en bygnings sakkyndig har verken kompetanse eller lov til å foreta en slik kontroll.

Tilstanden er vurdert ut fra den forenklete og begrensede kontrollen som forskriften inneholder. El-anlegget kan ha feil og mangler som en slik forenklet undersøkelse ikke vil avdekke. Vær derfor oppmerksom på denne risikoen, og søk videre veiledning eller få en fullstendig kontroll utført av registrert elektrovirksomhet.

Beskrivelse

ELEKTRISK ANLEGG

Sikringsskap er plassert i kjeller.
Automatsikringer (jordfeilautomater).
Automatisk strømmåler m/fjernavlesning.

Sikringsskapet inneholder hovedbryter på 56A, 1 kurs på 25A, , 1 kurs på 20A, 5 kurser på 16A og 6 kurser på 10A.

BELYSNING

Vanlig belysning.

EL. OPPVARMING

Elektrisk oppvarming.
El. varmekabler på alle bad.

Se innledning for øvrig oppvarming.

Merk:

Varmekilder er ikke funksjonstestet. Oppdraget er utført uten eier tilstede (dødsbo), med forbehold om manglende informasjon om gulvvarmesoner etc.

Generelt om anlegget

1. Er det tegn til at det har vært termiske skader (tegn på varmgang) på kabler, brytere, downlights, stikkontakter og elektrisk utstyr? Sjekk samtidig tilstanden på elektrisk tilkobling av varmtvannsbereder, jamfør eget punkt under varmtvannstank
Nei

Inntak og sikringsskap

2. Er det tegn på at kabelinnføringer og hull i inntak og sikringsskap ikke er tette, så langt dette er mulig å sjekke uten å fjerne kapslinger?
Nei
3. Foreta en helhetsvurdering av det elektriske anlegget, dets alder, allmenne tilstand og fare for liv og helse. Bør det elektriske anlegget ha en utvidet el-kontroll?
Ja Forskrift om elektriske lavspenningsanlegg anbefaler at det blir foretatt regelmessig ettersyn av det elektriske anlegget hvert tiende år. Det er ukjent om det er foretatt tilsyn i de senere år.

Ved arbeid utført på elektrisk anlegg etter 1999, eller for endringer på anlegg fra før 1999 skal samsvarserklæring foreligge iht. forskrift om

Tilstandsrapport

elektriske lavspenningsanlegg. Det er ikke fremvist samsvarserklæringer for anlegget (TG2 iht. forskrift til ny avhendingslov).

Takstmann kjenner ikke til om det er foretatt arbeider på det elektriske anlegget eller om det foreligger dokumentasjon på eventuelle arbeider. Spørsmål til eier er ikke besvart. Egenerklæringsskjema er ikke mottatt/kontrollert.

På bakgrunn av de nevnte forholdene og manglende dokumentasjon anbefales det å foreta en utvidet kontroll av det elektriske anlegget.

Generell kommentar

Vurderingen av det elektriske anlegget er begrenset til en forenklet visuell kontroll og informasjon innhentet fra eier, i tråd med forskrift til avhendingslova § 2-18. Det er ikke foretatt inngrep eller teknisk måling av anlegget, og vurderingen er derfor ikke sammenlignbar med en kontroll gjennomført av det lokale eltilsyn (DLE) eller autorisert elektrovirksomhet.

Den bygningssakkyndige har ikke elektrofaglig kompetanse og har dermed ikke forutsetninger for å vurdere anleggets tekniske utførelse eller sikkerhetsmessige tilstand. Elektriske anlegg er underlagt strenge krav til utførelse og kontroll, og det er kun fagpersoner med nødvendig autorisasjon som har kompetanse til å gjennomføre en fullverdig vurdering.

Ved eierskifte anbefales det alltid at det elektriske anlegget inspiseres av registrert elektroinstallatør, særlig dersom det ikke foreligger nyere kontrollrapport eller dokumentasjon. Eier har ansvar for at anlegget til enhver tid tilfredsstiller gjeldende forskrifter, og at det brukes i samsvar med produsentens anvisninger.

Skjulte feil og mangler kan ikke utelukkes ved en forenklet vurdering. Ved nærmere ettersyn kan det fremkomme avvik eller kostnader til utbedring som ikke fremgår av denne rapporten.

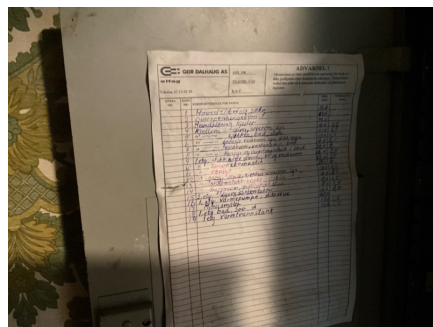

TOMTEFORHOLD

Byggegrunn

Beskrivelse

I henhold til byggeskikk på oppføringstidspunktet er det sannsynlig at bygningen er fundamentert på kultede masser av grov pukk eller sprengstein på fjell.

Det er ikke utført nærmere undersøkelser av grunnforhold.

Det settes ikke tilstandsgrad på byggegrunn iht. NS 3600.

TG 3 Fuktsikring og drenering

Punktet må sees i sammenheng 'Rom under terreng'

Beskrivelse

Tilbakefylt med sannsynligvis selvdrenerende masser av sprengstein/kult.

Drenering er nedgravd og skjult, og av den grunn må estimert tilstand vurderes ut i fra alder. Estimert teknisk levetid på drencsystem har et betydelig sprang, og er mellom 20 - 60 år. Av nevnte grunner er det vanskelig å angi noen eksakt tilstand, men basert på alder er restlevetiden vurdert til å være usikker.

Vurdering av avvik:

- Mer enn halvparten av forventet levetid på drenering er overskredet.

Tilstandsrapport

- Det er ut ifra observasjoner konstatert at drenering/tettesjikt har funksjonssvikt/svært begrenset effekt.
- Det ble målt høye fuktverdier ved kontroll ifb. med hulltaking, som indikerer at dreneringen er moden for utskifting ved dagens bruk av kjelleren (innredede rom mot terreng).

Konsekvens/tiltak

- Overvåk tilstanden jevnlig. For å få tilstandsgrad 0 eller 1 må dreneringen skiftes ut, men tidspunktet for når dette er nødvendig er vanskelig å si noe om. Bruken av underetg/kjeller vil og være avgjørende.
- Det må foretas utskifting av drenering/tettesjikt.
- Eldre drenering medfører risiko for fuktinnslag, muggvekst og skader over tid.

Kostnadsestimat: 200 000 - 500 000

TG 2 Grunnmur og fundamenter

Beskrivelse

Bygget er fundamentert på antatt faste masser/fjell.

Det er ikke utført geotekniske grunnundersøkelser.

Grunnmur i betong med sparestein.

Deler av grunnmuren er skjult og lar seg ikke kontrollere.

Forventet brukstid:

- Overflatebehandling (puss/maling): ca. 4–18 år

Vurdering av avvik:

- Det er påvist andre avvik:
- Stedvise sprekker/avskallinger.

Konsekvens/tiltak

- Andre tiltak:
- Det vurderes ikke å være behov for umiddelbare tiltak utover ordinært tilsyn og kontroll av riss og sprekker. Det må imidlertid påregnes vedlikehold, og eksisterende riss bør pusses. Disse antas å stamme fra eldre setninger i bygningsmassen. Det presiseres at forholdene må overvåkes og måles over tid for å kunne fastslå om det dreier seg om pågående bevegelser.

TG 2 Terrengforhold

Beskrivelse

Se kommentarer under avvik.

Eventuelt stående vann på eiendommen er ikke kontrollert, da det var oppholdsvær på befaringsdagen.

Merk:

Forstøtningmur, støttemurer, utvendige trapper og geologiske forhold er ikke vurdert i denne rapporten, da dette ligger utenfor oppdragets omfang.

Vurdering av avvik:

- Det er påvist andre avvik:
- Det ble ikke observert knotteplast eller annen fuktsikring mot grunnmuren. For bygninger oppført i denne perioden er det vanlig at ytterveggene under terreng ikke er sikret etter dagens standard, og fuktvandring i muren må derfor påregnes. Dette skyldes datidens byggemetoder, der direkte kontakt mellom jord og mur var normalt.

Konsekvens/tiltak

- Andre tiltak:
- På grunn av manglende fuktsikring bør terrengforhold inntil boligen overvåkes. Dersom det oppstår vannansamling eller unødig fuktpåkjenning, bør tiltak iverksettes. Det er viktig å unngå vannoppsamling og unødvendig fuktbelastning mot grunnmuren, da dette over tid kan føre til skader. Hvis det er blomsterbed eller jordmasser inntil muren, anbefales det å erstatte disse med drenerende masser som pukk eller grov grus.

Utvendige vann- og avløpsledninger

Beskrivelse

Tilstandsrapport

Eiendommen er tilknyttet offentlig vannforsyning i følge offentlige opplysninger. Ukjent avløpstilknytning.

Takstmann kjenner ikke til om boligen er tilknyttet septiktank eller lignende (takstmann har ikke mottatt informasjon fra kommunen vedr. nevnte forhold).

Utvendige vann- og avløpsledninger er skjult. Det må gjøres nærmere undersøkelser med kamerainspeksjon o.l. for å kunne si noe om tilstand på utvendige vann- og avløpsledninger.

Oljetank

Beskrivelse

Takstmann kjenner ikke til om det er nedgravd oljetank på eiendommen.

Innhent evt. opplysninger fra kommunen, hvis mulig.

FORHOLD SOM ÅPENBART KAN MEDFØRE FARE FOR HELSE, MILJØ OG SIKKERHET

Dette punktet inneholder tydelige og lett synlige forhold ved boligen som åpenbart kan påvirke helse, miljø og sikkerhet, og som bygningsakkyndige har oppdaget. Terskelen for hva som anses som åpenbart er høy, og det utføres ikke undersøkelser med sikte på å avdekke slike forhold. Punktet omfatter ikke skjulte eller ikke-synlige forhold, tekniske vurderinger eller forhold som krever spesialundersøkelser. Forhold vurderes etter byggt teknisk forskrift på befaringsstidpunktet. Røykvarslere og håndholdt brannslukningsutstyr vurderes etter gjeldende forskrift om brannforebygging.



Helse, miljø og sikkerhet

Vurdering av avvik:

- Det er ikke foretatt radonmålinger, og bygget er heller ikke utført med radonsperre.
- Det er ikke montert rekkverk på innvendig trapp.
- Det mangler håndløper på vegg i det innvendige trappeløpet.
- Rekkverket på balkong eller terrasse er for lavt i forhold til dagens krav.

Konsekvens/tiltak

- Rekkverk på innvendig trapp må monteres for å lukke avviket.
- Håndløper på innvendig trapp bør monteres, men det var ikke krav på byggetidspunktet.
- Det er ikke krav om utbedring av rekkverkshøyde opp til dagens forskriftskrav.
- Det bør gjennomføres radonmålinger.

Bygninger på eiendommen

Garasje



Anvendelse

Byggeår

Kommentar

Ukjent byggeår.

Standard

Grunnmur i betongkonstruksjoner.
Yttervegger av bindingsverk med stående og liggende trekledning.
Taktekking med korrugerte metallplater.

Det er ikke foretatt tilstandsvurdering av bygningen. Det betyr at det kan være feil, mangler eller vedlikeholdsbehov som ikke er videre omtalt i denne rapporten.

Vedlikehold

Merk: Bygget er ikke tilstandsvurdert

Arealer, byggetegninger og brannceller

Standard gjeldende fra 01.01.2024

Arealmålinger og arealoppsett er basert på Norsk standard 3940:2023 Areal- og volum-beregninger av bygninger. Arealet gjelder for tidspunktet da boligen ble målt

Hva er måleverdig areal?

Arealet i rommet må ha minst 1,90 m fri høyde over gulvet og minst bredde på 0,60 m. Et loft med skråtak vil for eksempel bare få registrert målbart areal der høyden er minst 1,90 m og bredden minst 0,60 m. Rommet må ha dør eller luke, og gangbart gulv.

Hva er bruksareal?

BRA = BRA-i + BRA-e + BRA-b

Bruksarealet for bygningen er bruttoarealet minus arealet som optas av yttervegger.

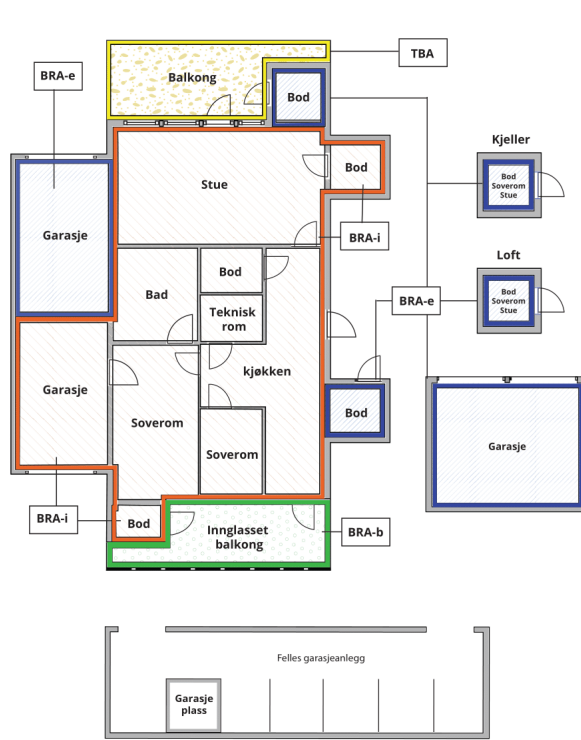

| | |
|---------------------------------|---|
| Internt bruksareal (BRA-i) | Arealet innenfor boenheten(e) |
| Eksternt bruksareal (BRA-e) | Arealet av alle rom utenfor boenheten(e) og som tilhører denne, slik som for eksempel boder |
| Innglasset balkong mv (BRA-b) | Arealet av innglasset balkong, veranda eller altan når denne er tilknyttet boenheten(e) |
| Terrasse- og balkongareal (TBA) | Arealet av terrasser, åpne balkonger og åpen altan tilknyttet boenheten(e) |

Gulvareal (GUA) Er sum av BRA (bruksareal) og ALH (areal med lav takhøyde).
Areal med lav takhøyde (ALH) er ikke måleverdig areal, som skyldes skråtak og lav himlingshøyde.
GUA kan opplyses i markedsføring der det er aktuelt for den konkrete boligen og kun sammen med BRA-i, for eksempel der gulvflaten har en verdi og har funksjon ved møblering og bruk av rommene. Ikke innredet areal som kaldloft, måles og oppgis normalt ikke.

Arealet kan ikke alltid fastsettes nøyaktig

Areal kan være komplisert eller umulig å måle opp nøyaktig fordi det er vanskelig å fastslå tykkelsen på innervegger, skjevheter i og utforming av bygningskonstruksjoner som karnapp, buer og vinkler som ikke er rette, åpne rom over flere etasjer og så videre.

Eiendommens markedsverdi kan ikke baseres på en matematisk beregning basert på antall kvadratmeter opplyst i rapporten. Opplysninger om areal kan altså ikke alene benyttes for å beregne eiendommens verdi.

Den bygningsfaglige kan avdekke eventuelle bruksendringer og avvik i branncelleinndeling

Den bygningsfaglige ser på byggetegninger hvis de er tilgjengelige og dette er en del av oppdraget, og vurderer bruken av boligen opp mot tegningene. Hvis den bygningsfaglige avdekker at en bolig ikke ser ut til å være delt opp i brannceller etter kravene i byggeteknisk forskrift på befaringstidspunktet, skal det opplyses om dette.

Reglene om bruksendring og brannceller kan være kompliserte. Søk videre faglige råd om rapporten ikke gir deg svar. Den bygningsfaglige kan ikke vurdere og svare på alle spørsmål, og kan heller ikke vite om kommunen kan gi unntak for kravene som gjelder. [Vil du vite mer?](#)

Om brannceller

En branncelle er hele eller avgrensede deler av en bygning hvor en brann fritt kan utvikle seg uten at den kan spre seg til andre bygninger eller andre deler av bygningen i løpet av en fastsatt tid.

Om bruksendring

Bruksendring er å endre bruken av et rom fra en tillatt bruk til en annen. Dette kan kreve søknad og tillatelse, for eksempel hvis du endrer et rom fra bod til soverom eller arbeidsrom, eller hvis du endrer en bolig til to separate boliger.

Rom for varig opphold har krav til takhøyde, romstørrelse, rømningsvei og lysforhold som må være oppfylt. Du kan søke kommunen om unntak for kravene, men kan ikke regne med å få unntak for krav som går på helse og sikkerhet, for eksempel krav til rømningsvei.

Bruksendring som krever godkjenning, og som ikke er søkt bruksendret, er ulovlig. Kommunen kan etter plan- og bygningsloven kapittel 32 forfølge overtredelser. Kommunen kan pålegge deg å avslutte den ulovlige bruken, eventuelt å rette eller tilbakeføre rommet til godkjent bruk.

Arealer

Enebolig

| Etasje | Bruksareal BRA m ² | | | SUM | Terrasse- og balkongareal (TBA) | Ikke måleverdig areal (ALH) | Gulvareal (GUA) |
|----------------|-------------------------------|-----------------------------|----------------------------|-----|---------------------------------|-----------------------------|-----------------|
| | Internt bruksareal (BRA-i) | Eksternt bruksareal (BRA-e) | Innglasset balkong (BRA-b) | | | | |
| Underetasje | 53 | | | 53 | | | 53 |
| Hovedetasje | 83 | | | 83 | 14 | | 83 |
| Loftsetasje | 56 | | | 56 | 22 | 5 | 61 |
| SUM | 192 | | | | 36 | 5 | 197 |
| SUM BRA | 192 | | | | | | |

Romfordeling

| Etasje | Internt bruksareal (BRA-i) | Eksternt bruksareal (BRA-e) | Innglasset balkong (BRA-b) |
|-------------|---|-----------------------------|----------------------------|
| Underetasje | Entré (5,1 m ²), trapperom (2,5 m ²), vaskerom (3,6 m ²), bod (2,0 m ²), gang (2,3 m ²), bad (2,1 m ²), stue (17,3 m ²), kjøkken (7,0 m ²), soverom (8,5 m ²) | | |
| Hovedetasje | Entré (2,4 m ²), gang (9,0 m ²), bad (2,6 m ²), kjøkken (9,6 m ²), stue (34,8 m ²), soverom (8,8 m ²), soverom (8,2 m ²), bad (5,2 m ²) | | |
| Loftsetasje | Gang med trapp (7,3 m ²), soverom (7,2 m ²), soverom (8,2 m ²), soverom (16,7 m ²), soverom (7,4 m ²), kontor (5,3 m ²), bod (1,7 m ²) | | |

Kommentar

Arealer er oppmålt på stedet med digital avstandsmåler.

Merk:

Innvendige vegger utgjør ca. 1,5 m² av bruksarealet i underetasjen.

Innvendige vegger utgjør ca. 2,5 m² av bruksarealet i hovedetasjen.

Innvendige vegger utgjør ca. 2,0 m² av bruksarealet i loftsetasjen.

Oppgitte romarealer er inkludert areal som opptas av innebygde skap/garderobeskap.

TAKHØYDER

Underetasje: ca. 2,32 meter målt i stue.

Hovedetasje: ca. 2,32 meter målt i stue.

Loftsetasje: ca. 2,20 meter målt i gang med trapp.

GENERELT

Arealene er målt med laser på stedet, og er beregnet etter Norsk Standard (NS) 3940:2023. Det gjøres oppmerksom på at kravene i Byggeforskriftene ikke sammenfaller med kravene i NS 3940, og at det av den grunn kan forekomme forskjeller i hva som defineres som målbart areal. Målbart areal etter NS 3940 betyr ikke nødvendigvis at arealene er godkjent av bygningsmyndighetene. Er arealene godkjent av bygningsmyndighetene fremgår det av stemplede, godkjente tegninger med angitt rombeskrivelse sammenfallende med bruken. I hovedsak er det bruken av rommet på befaringsdagen som avgjør om rommet defineres som p-rom eller s-rom. Sjakter for el og rør opplegg og pipeløp er med i oppgitt areal. Arealer i ovenstående tabell kan ikke summeres for å kontrollere BRA, da innervegger, sjakter etc. ikke er medregnet i disse arealene. BRA er avrundet til nærmeste hele tall iht. takstbransjens retningslinjer for arealmåling. Oppmålingen er ikke kontrollert opp mot tegninger (ikke mottatt). Terrasser er skjønnsmessig medtatt i TBA-areal (grunnet indirekte adkomst fra boligen).

Lovlighet

Byggetegninger

Det foreligger ikke tegninger

Kommentar: Ikke kontrollert (ikke mottatt ved rapportdato).

Nyere håndverkstjenester

Er det ifølge eier utført håndverkstjenester på boligen siste 5 år?

Ja

Nei

Kommentar: Det henvises til enkeltpunkter i rapporten samt selgers egenerklæringsskjema vedr. utførte arbeider siste 5 år.

Takstmannen har ikke kontrollert eller verifisert fremlagt dokumentasjon i sin helhet, og har lagt selgers informasjon til grunn. Der det er utført håndverkstjenester de siste fem årene, bør selger fremlegge fakturaer og relevant dokumentasjon (f.eks. via Boligmappa eller fysiske bilag) i forbindelse med salget. Det er ikke opplyst om eller fremlagt dokumentasjon på arbeider utført av tidligere eiere.

Garasje

| Etasje | Bruksareal BRA m ² | | | SUM | Terrasse- og balkongareal (TBA) |
|----------------|-------------------------------|-----------------------------|----------------------------|-----|---------------------------------|
| | Internt bruksareal (BRA-i) | Eksternt bruksareal (BRA-e) | Innglasset balkong (BRA-b) | | |
| Etasje | | 35 | | 35 | |
| SUM | | 35 | | | |
| SUM BRA | 35 | | | | |

Romfordeling

| Etasje | Internt bruksareal (BRA-i) | Eksternt bruksareal (BRA-e) | Innglasset balkong (BRA-b) |
|--------|----------------------------|--------------------------------|----------------------------|
| Etasje | | Garasje (30,0 m ²) | |

Kommentar

Arealet er grovt oppmålt fra utsiden grunnet manglende tilkomst på befaringsdagen, med spesifikt forbehold om avvik.

Total fordeling mellom P-ROM og S-ROM

Tabellen under viser fordelingen av P-ROM og S-ROM etter veiledningen til NS 3940: 2012. Dette er til informasjon og til sammenligning. Tallene er omtrentlige, kan avvike fra faktiske målinger og er ikke juridisk bindende.

| | P-ROM(m2) | S-ROM(m2) |
|----------|------------|------------|
| Enebolig | 105 | 87 |
| Garasje | 0 | 35 |

Befarings - og eiendomsopplysninger

Befaring

| Dato | Til stede | Rolle |
|-----------|--------------|---------------|
| 23.4.2026 | Patrick Bang | Takstingeniør |

Matrikkeldata

| Kommune | gnr. | bnr. | fnr. | snr. | Areal | Kilde | Eieforhold |
|------------|------|------|------|------|-----------------------|----------------------------|------------|
| 4627 ASKØY | 35 | 181 | | 0 | 1229.9 m ² | BEREGNET AREAL (Ambita) | Eiet |

Adresse

Søre Ådlandsvik 34

Hjemmelshaver

Eide Børge (død)

Kommentar

Garasje står på egen tomt.

Kilder og vedlegg

Dokumenter

| Beskrivelse | Dato | Kommentar | Status | Sider | Vedlagt |
|------------------------|------------|--|------------------|-------|---------|
| Egenerklæring | 27.04.2026 | | Gjennomgått | | Nei |
| Eiendomsverdi.no | 23.04.2026 | Innhenting av generelle opplysninger ifb. med tidligere omsetninger av aktuell bolig, samt generell informasjon. | Gjennomgått | | Nei |
| Opplysninger fra eier. | | | Ikke gjennomgått | | Nei |
| Bilder fra befaring | 23.04.2026 | Lagret internt for dokumentasjon. | Gjennomgått | | Nei |
| Seeiendom.no | 23.04.2026 | | Gjennomgått | | Nei |

Revisjoner

| Versjon | Ny versjon | Kommentar |
|---------|------------|-----------|
| 1 | 27.04.2026 | |
| 2 | 27.04.2026 | |
| 3 | 11.06.2026 | |

For gyldighet på rapporten se forside

Tilstandsrapportens avgrensninger

STRUKTUR • REFERANSENIVÅ • TILSTANDSGRADER

- Rapporten er basert på innholdskrav i Forskrift til avhendingslova (tryggere bolighandel). Formålet er å gi en tilstandsanalyse til bruk for den som bestiller og/eller i et salg til forbruker, og ikke for andre tredjeparter. Rapportens struktur, metode og begrepsbruk følger i hovedsak Norsk Standard NS 3600:2018 (Teknisk tilstandsanalyse ved omsetning av bolig), samt Takstbransjens retningslinjer for arealmåling når det gjelder fordeling mellom P-areal og S-areal.
- Tilbakeholdt eller uriktig informasjon som har betydning for vurderingen, er ikke bygningsfaglig ansvar. Rapporten beskriver avvik, altså en tilstand som er dårligere enn referansenivået. Rapporten framhever normalt ikke positive sider ved boligen ut over det som fremgår av tilstandsgradene.
- Tilstanden angis i rapporten og gir uttrykk for en gitt forventet tilstand blant annet vurdert ut fra alder og normal bruk slik:

i) **Tilstandsgrad 0, TG0:** Ingen avvik eller skader. I tillegg må bygningsdelen være tilnærmet ny, mindre enn 5 år, og det foreligger dokumentasjon på faglig god utførelse.

ii) **Tilstandsgrad 1, TG1:** Mindre avvik. Normal slitasje. Strakstiltak ikke nødvendig. TG1 kan gis når bygningsdelen er tilnærmet ny og det ikke foreligger dokumentasjon på faglig god utførelse.

iii) **Tilstandsgrad 2, TG2:** Vesentlige avvik, og mindre avvik som etter NS 3600 gir TG 2, men som ikke nødvendigvis krever umiddelbare tiltak. Konstruksjonen har normalt enten feil utførelse, en skade eller symptomer på skade, sterk slitasje eller nedsatt funksjon. Vedlikehold eller tiltak trengs i nær fremtid, det er grunn til å varsle fare for skader på grunn av alder eller overvåke spesielt på grunn av fare for større skade eller følgeskade. For skjulte konstruksjoner vil alder i seg selv være et symptom som kan gi TG2. For synlige konstruksjoner kan alder sammen med andre symptomer og momenter gi TG2. Avvik under TG2 kan gis sjablongmessig anslag.

iv) **Tilstandsgrad 3, TG3:** Store eller alvorlige avvik. Kraftige symptomer på forhold som man må regne med trenger utbedring straks eller innen kort tid. Påvist funksjonssvikt eller sammenbrudd. Avvik under TG3 skal gis sjablongmessig anslag.

v) **Tilstandsgrad TGiu:** Ikke undersøkt/ikke tilgjengelig for undersøkelse.

- Ved TG0 og TG1 gis det normalt ingen begrunnelse for valg av tilstandsgrad, fordi bygningen eller bygningsdelen da bare har normal slitasje. For anbefalte tiltak ved TG2 og TG3 må bruker av rapporten vurdere om tiltakene er nødvendige og lønnsomme. Hva det vil koste å utbedre rom eller bygningsdeler er et sjablongmessig anslag basert på registrert avvik og angitte tiltak i rapporten. Anslaget er gitt på generelt grunnlag og basert på erfaringstall i fem intervaller, og kan ikke forveksles med en konkret vurdering og tilbud fra en entreprenør eller håndverker. Det må eventuelt innhentes tilbud for en nærmere undersøkelse, og konkret og nøyaktig vurdering av utbedringskostnad. Kostnader til ikke oppdagede avvik/utbedringer/feil kan forekomme. Utbedringskostnad avhenger av personlige preferanser og markedspris på materialer og tjenestetyster.

PRESISERINGER

- Avvik vurderes ut fra tekniske forskrifter på godkjenningstidspunktet for bygget. Noen bygningsdeler vurderes etter gjeldende teknisk forskrift på befaringstidspunktet. Dette gjelder blant annet:

i) Bad, vaskerom (våtrom)

ii) Forhold rundt brann, rømming, sikkerhet, for eksempel

rekkverkshøyder/åpninger, ulovlige bruksendringer, brannceller mv.

- For skjulte konstruksjoner slik som vann og avløp uten dokumentasjon, er kvalitet og alder vurdert.
- Fastmonterte installasjoner, for eksempel innfelt belysning (downlights), demonteres ikke for å sjekke dampsperran bak. Dette av hensyn til bygningsfaglig kompetanse og risikoen for skade.
- Kontroll av fukt i konstruksjonen ved hulltaking i bad og vaskerom (våtrom), rom under terreng (kjelleretasje, underetasje og sokkeletasje) eller andre bygningsdeler skjer etter eiers aksept. Hulltaking av våtrom og rom under terreng kan unntaksvis unnlates, se Forskrift til Avhendingsloven.
- Kontroll av romfunksjoner for P-ROM utføres kun når det ikke foreligger godkjente og byggemeldte tegninger, eller når tegninger ikke stemmer med dagens bruk.
- Bygningsfaglig gir en forenklet vurdering av branntekniske forhold og elektriske installasjoner i boligen dersom det er mer enn fem år siden sist boligen hadde el-tilsyn. Bygningsfaglig kan anbefale å konsultere offentlige myndigheter eller kvalifisert elektrofaglig fagperson ved behov for grundigere undersøkelser.

TILLEGGSENDERSØKELSER

Etter avtale kan tilstandsanalysen utvides til også å omfatte tilleggsendersøkelser utover minimumskravet i forskriften.

BEFARINGEN

Rapporten gir en vurdering av byggverk og bygningsdeler som bygningsfaglig har observert, og som fremkommer av Forskrift til avhendingsloven. Rapporten er likevel ingen garanti for at det ikke kan finnes skjulte feil, skader og mangler. NS 3600:2018 (Teknisk tilstandsanalyse ved omsetning av bolig) har undersøkelsesnivå fra 1 til 3, der undersøkelsesnivå 1 er det laveste og baseres på visuell observasjon. Rapporten baseres på undersøkelsesnivå 1 med få unntak (våtrom og rom under terreng). I praksis betyr dette at gjennomføringen av befaringen begrenses som følger:

- Det utføres kun visuelle observasjoner på tilgjengelige flater uten fysiske inngrep (f.eks. riving).
- Flater som er skjult av snø eller på annen måte ikke er tilgjengelig eller skjult, blir ikke kontrollert. Det foretas ikke funksjonsprøving av bygningsdeler, som isolasjon, piper, ventilasjon, el. anlegg, osv.
- Det gis ingen vurdering av boligens tilbehør, hvite- og brunevarer og annet inventar. Dette gjelder også integrert tilbehør.
- Inspisering av yttertakk er basert på det som er synlig, normalt på innsiden fra loftet og utvendig fra stige/bakkenivå. Befaring av tak må være sikkerhetsmessig forsvarlig for å kunne gjennomføres.
- Stikkprøvetakninger er utvalgt tilfeldig og kan innebære kontroll under overflaten med spiss redskap eller lignende.

Tilstandsrapportens avgrensninger

UTTRYKK OG DEFINISJONER

- **Tilstand:** Byggverkets eller bygningsdelens tekniske, funksjonelle eller estetiske status på et gitt tidspunkt.
- **Symptom:** Observerbart forhold som gir indikasjon på hvilken tilstand et byggverk eller en bygningsdel befinner seg i. Benyttes ved beskrivelse av avvik.
- **Skadegjørere:** Zoologiske eller biologiske skadegjørere, i hovedsak råte, sopp og skadedyr.
- **Fuktsøk:** Overflatesøk med egnet søkeutstyr (fuktindikator) eller visuelle observasjoner.
- **Fuktmåling:** Måling av fuktinnhold i materiale eller i bakenforliggende konstruksjon ved bruk av egnet måleutstyr (blant annet hammerelektrode og pigger).
- **Utvidet fuktsøk (hulltaking):** Boring av hull for inspeksjon og fuktmåling i risikoutsatte konstruksjoner, primært i tilstøtende vegger til bad, utførede kjellervegger og eventuelt i oppforede kjellergulv.
- **Normal slitasjegrad:** Forventet nedsliting av materiale i overflaten som er basert på enkle visuelle observasjoner. Kan vurderes sammen med bygningsdelens alder.
- **Forventet gjenværende brukstid:** Anslått tid et byggverk eller en del av et byggverk fortsatt vil være tjenlig for sitt formål (NS3600, Termer og definisjoner punkt 3.9)

AREALBEREGNING FOR BOENHETER

- Areal fastsettes etter Forskrift til avhendingsloven og Norsk Standard 3940 Areal- og volum-beregninger av bygninger fra 2023.
- Areal oppgis i hele kvadratmeter i rapporten, og gjelder for det tidspunkt oppmålingen fant sted.
- **Bruksareal (BRA)** er det måleverdige arealet som er innenfor omsluttete vegger målt i gulvhøyde (bruttoareal minus arealet som opptas av yttervegger). I tillegg til gulvhøyde gjelder regler om fri bredde for at arealet skal være måleverdig, med betydning for BRA av for eksempel loft med skråtak. BRA består av internt bruksareal (BRA-i), eksternt bruksareal (BRA-e) og innglasset balkong mv (BRA-b). Terrasse- og balkongareal (TBA) opplyses der tilstandsrapporten skal benyttes i boligomsetningen og der det er aktuelt. I tillegg kan gulvareal (GUA) og areal med lav takhøyde (ALH) opplyses sammen med BRA der det er aktuelt og en del av oppdraget. Rom skal ha atkomst og gangbart gulv for å kunne regnes som BRA/måleverdig areal.
- Arealet måles og oppgis dersom arealet oppfyller krav til måleverdighet, slik som at arealet må ha minst en bredde på 0,6m og minst en høyde på 1,9 m osv. Et rom kan være i strid med teknisk forskrift og mangle godkjenning hos kommunen for den aktuelle bruken, uten at dette får betydning for om arealet måles og oppgis i tilstandsrapporten. Når arealet måles tas det ikke hensyn til om arealet er lovlig oppført eller om bruken er

lovlig, bruksendringer, lysforhold eller andre sikkerhetsmangler.

- Eiendommens markedsverdi kan ikke baseres på en ren matematisk beregning i forhold til antall kvadratmeter opplyst i rapporten. Opplysninger om areal kan altså ikke alene benyttes for beregning av eiendommens verdi.
- Rom som ligger utenfor boenheten, men som eier har påvist og/eller opplyst at tilhører boenheten, er oppmålt og inkludert i BRA-e. Det er ikke fremvist dokumentasjon på at rommet tilhører boenheten, med mindre dette er angitt særskilt. Rom utenfor boenheten kan omdisponeres av borettslaget/sameiet og dette kan påvirke boligens BRA. Vær oppmerksom på at NS 3940:2023 og eierseksjonsloven har ulik definisjon av fellesareal. Ved arealmåling gjelder NS 3940:2023 som definerer fellesareal slik: "Delen av bygning som brukes av to eller flere bruksenheter eller til bygningens forvaltning, drift eller vedlikehold.
- Se øvrig informasjon om areal i rapporten, Norsk Standard 3940 (2012 og 2023) og veiledningen til disse.

PERSONVERN

iVerdi AS, bygningssakkyndig og takstforetaket behandler personopplysninger som bygningssakkyndig trenger for å kunne utarbeide rapporten. Personvernerklæring med informasjon om bruk av personopplysninger og dine rettigheter finner du her [Personvernerklæring - iVerdi](#)

DELING AV PERSONOPPLYSNINGER FOR TRYGGERE BOLIGHANDEL OG MULIG RESERVASJON

Norsk takst og deres samarbeidspartnere benytter personopplysninger fra rapporten for analyse- og statistikkformål, samt utvikling og drift av produkter og tjenester for takstbransjen og andre aktører i boligomsetningen. Les mer om dette og hvordan du kan reservere deg på <https://www.norsktakst.no/norsk/om-norsk-takst/personvernerklæring/reservasjon/>

Vendu lager en boliganalyse basert på opplysninger fra rapporten. Les mer om dette og hvordan du kan reservere deg her: <https://samtykke.vendu.no/XY4812>

KLAGEORDNING FOR FORBRUKERE

Er du som forbruker misfornøyd med bygningssakkyndiges arbeid eller opptreden ved taksering av bolig eller fritidshus, se www.takstklagenemnd.no for mer informasjon