



# Tilstandsrapport



Haugane  
Takst  
AS

 Boligbygg med flere boenheter

 Oslo gate 2 C, 0192 OSLO

 OSLO kommune

# gnr. 233, bnr. 299

# Andelsnummer 5

**Sum areal alle bygg: BRA: 87 m<sup>2</sup> BRA-i: 77 m<sup>2</sup>**



Befaringsdato: 30.03.2026

Rapportdato: 22.04.2026

Oppdragsnr.: 22387-1260

Referansenummer: VN5699

Foretak: HAUGANE TAKST AS

Takstingeniør: Jonas Haugane



Haugane  
Takst  
AS

**NØYTRAL** AS

Rapporten kan brukes i inntil ett år etter befaringsdato, og kan ikke gjenbrukes ved flere boligsalg i denne perioden. Skjer det endringer, oppstår skader også videre på boligen, bør du som selger be om oppdatert rapport.

# Haugane Takst AS

Haugane Takst har som mål å sikre alle kunder en trygg bolighandel. Min omfattende erfaring fra byggebransjen danner grunnlaget for å bistå selgere og kjøpere i boligsalgs- og kjøpsprosessen.



## Rapportansvarlig

*Jonas Haugane*

Jonas Haugane  
Uavhengig Takstingeniør  
post@hauganetakst.no  
970 23 636



# Dette trenger du å vite om tilstandsrapporten



## Hva er en tilstandsrapport?

En tilstandsrapport beskriver synlige skader/avvik eller tegn på skader/avvik på boligen. Rapporten fremhever vanligvis ikke positive egenskaper ved boligen.



## Hva vurderer en bygningsakkyndig?

Den bygningsakkyndige vurderer boligen ut fra hva man kan forvente av en bygning av samme alder og type. Vurderingen gjøres som regel mot hvordan det var vanlig å bygge og regler som gjaldt da boligen ble oppført (søknadstidspunktet). Forhold som er vanlige for bygningens alder, slik som slitasje etter normal bruk regnes ikke som avvik.



## Hva inneholder tilstandsrapporten?

Den bygningsakkyndige undersøker rom og bygningsdeler slik det kommer frem av [Forskrift til avhendingsloven](#). Tilstandsrapporten inneholder bare avvik som den bygningsakkyndige kan se eller kontrollere med enkle hjelpemidler. Det gjøres ikke nærmere undersøkelser slik som åpning av vegger eller andre bygningsdeler. I vegg mot våtrom og rom under terreng kan det borres et hull for å gjøre enkle undersøkelser slik som fuktsøk.

## Når du kjøper en brukt bolig

Når du kjøper en brukt bolig, er det viktig å være oppmerksom på at dette ikke kan sammenlignes med å kjøpe en ny bolig. Måten boligen ble bygget på kan være annerledes enn i dag. Bygninger svekkes over tid, og utsettes for slitasje blant annet på grunn av bruk og vær og vind. Mange boliger fornyes helt eller delvis, noen i flere omganger, eller det oppføres tilbygg. Særlig for boliger som er pusset opp eller endret, er det viktig å merke seg at fornyelse av overflater ikke nødvendigvis betyr at bygningsdeler under er forbedret.

## Vurdering mot byggregler

Den bygningsakkyndige vil vurdere boligen mot hvordan det var vanlig å bygge og regler som gjaldt på søknadstidspunktet. Den bygningsakkyndige ser etter avvik som har betydning for og som reduserer boligens funksjon og verdi, og som kommer frem av Forskrift til avhendingslova.

## Tilstandsrapporten beskriver ikke hele boligen

### BYGNINGSSAKKYNDIGE SER FOR EKSEMPEL IKKE PÅ

- vanlig slitasje og normal vedlikeholdstilstand • bagatellmessige forhold som ikke påvirker bygningens bruk eller verdi vesentlig • etasjeskillere • tilleggsbygg slik som garasje, bod, annek, naust også videre • utvendige trapper • støttemurer • skjulte installasjoner • installasjoner utenfor bygningen • full funksjonstesting av el- og VVS-installasjoner • geologiske forhold og bygningens plassering på grunnen • bygningens planløsning • bygningens innredning • løsøre slik som hvitevarer • utendørs svømmebasseng og pumpeanlegg • bygningens estetikk og arkitektur • bygningens lovlighet (bortsett fra bruksendringer, brannceller og forhold som åpenbart kan påvirke helse, miljø og sikkerhet) • fellesarealer (med mindre boligeier har vedlikeholdsplikt for fellesarealer og dette er kjent for bygningsakkyndig, eller fellesarealet har en særlig tilknytning til boligen).

© iVerdi 2023

Malen til denne rapporten, inkludert standardtekstene fra Verdi er vernet etter åndsverkloven og kan kun benyttes av av kunder hos iVerdi. For andre aktører er eksemplarframstilling av malen og standardtekster, som utskrift og annen kopiering til bruk som grunnlag for tilsvarende rapporter, bare tillatt når det er hjemlet i lov (kopiering til privat bruk, sitat o.l.) eller avtale med iVerdi (<https://iverdi.no/>).

Utnyttelse i strid med lov eller avtale kan medføre erstatnings- og straffeansvar.

# Dette trenger du å vite om tilstandsrapporten

## Tilstanden vurderes med ulike tilstandsgrader

Tilstanden gir uttrykk for en gitt forventet tilstand, blant annet vurdert ut fra alder og normal bruk. Ved Tilstandsgrad 0 (TG0) og Tilstandsgrad 1 (TG1) gir den bygnings sakkyndige normalt ingen begrunnelse for valg av tilstandsgrad. Grunnen er at bygningen eller bygningsdelen da bare har normal slitasje. Ved skjulte konstruksjoner kan alder alene avgjøre tilstandsgrad. Når bygnings sakkyndige anbefaler tiltak, for eksempel utbedringer, må brukeren av rapporten vurdere om tiltakene er nødvendige og lønnsomme.

Når den bygnings sakkyndige velger tilstandsgrad, baseres vurderingen på faste kriterier som følger av gjeldende bransjestandard for Teknisk tilstandsanalyse ved omsetning av bolig og Forskrift til avhendingslova.

 TG 0

### TILSTANDSGRAD 0, TG0: INGEN AVVIK

Bygningsdelen skal være tilnærmet ny, ikke vise tegn på slitasje og det skal være lagt frem dokumentasjon på faglig god utførelse. Det er ingen merknader til delen.

 TG 1

### TILSTANDSGRAD 1, TG1: MINDRE AVVIK

Bygningsdelen skal bare ha normal slitasje, og strakstiltak skal ikke anses som nødvendig. Graden kan også brukes når delen er ny, men der dokumentasjon på faglig god utførelse mangler.

 TG 2

### TILSTANDSGRAD 2, TG2: VESENTLIGE AVVIK OG MINDRE AVVIK SOM ETTER NS 3600 GIR TG 2

Bygningsdelen skal enten ha feil utførelse, en skade eller symptomer på skade, sterk slitasje eller nedsatt funksjon. Graden gis når bygningsdelen trenger vedlikehold eller tiltak i nær fremtid. Graden skal også brukes når delen er gammel og det er grunn til å varsle om faren for skader på grunn av alderen, eller når det er grunn til å overvåke delen spesielt på grunn av fare for større skader eller følgeskader.

 TG 3

### TILSTANDSGRAD 3, TG3: STORE ELLER ALVORLIGE AVVIK

Denne tilstandsgraden brukes ved kraftige tegn på forhold som man må regne med trenger utbedring straks eller innen kort tid. Det er påvist funksjonssvikt eller sammenbrudd.

 TG IU

### IKKE UNDERSØKT/IKKE TILGJENGELIG FOR UNDERSØKELSE

Det kan være avvik/skader som ikke er avdekket.

## Informasjon om utbedringskostnader

Utbedringskostnadene i rapporten er sjablongmessige anslag basert på observerte forhold som feil, skader eller uregelmessigheter, samt foreslåtte tiltak. Disse anslagene er veiledende, angis i fem intervaller, er basert på generelle erfaringstall, og må ikke forveksles med konkrete pristilbud fra håndverkere eller entreprenører. Faktiske kostnader kan variere betydelig, avhengig av individuelle valg, materialpriser og markedsforhold. For å få en nøyaktig vurdering av utbedringskostnadene anbefales ytterligere undersøkelser og innhenting av flere pristilbud fra kvalifiserte fagfolk. Slike anslag gis for TG3, der dette er mulig.



Tiltak under kr 20 000



Tiltak mellom kr 20 000 – 100 000



Tiltak mellom kr 100 000 – 200 000



Tiltak mellom kr 200 000 – 500 000



Tiltak over kr 500 000

# Beskrivelse av eiendommen

## Byggemåte:

- Etasjeskiller i trebjelkelag
- Yttervegger i pusset og malt mur
- Valmet tak

Boligen er en leilighet i en bygård fra 1892 med et internt bruksareal på ca. 77 m<sup>2</sup>. Leiligheten fremstår generelt med normal bruksslitasje sett i forhold til alder, og flere bygningsdeler har passert halvparten av sin forventede levetid.

Det er registrert skjevheter i etasjeskilleren, hvor målinger viser høydeforskjeller over 30 mm i stue og kjøkken. Dette er gitt tilstandsgrad TG3. Slike avvik forekommer ofte i eldre bygninger som følge av naturlige bevegelser og setninger over tid, og det er sjelden økonomisk rasjonelt å rette opp dette som et enkeltstående tiltak.

Badet er oppført rundt 2007 og har flere forhold som har fått TG2. Det er blant annet registrert vindu med materialer som ikke er tilstrekkelig fuktbestandige i våtsonen, bom i enkelte fliser og utilstrekkelig fall mot sluk. Membranen har også passert mer enn halvparten av forventet levetid og det foreligger manglende dokumentasjon på utførelsen. Det er ikke registrert tegn til lekkasjer eller fuktskader ved befaringen.

På kjøkkenet er det kun kullfilterventilator uten mekanisk avtrekk til det fri. Dette anses som et avvik fra dagens anbefalte løsninger, men slike forhold er vanlig i eldre bygninger og kan være vanskelig å utbedre.

Tekniske installasjoner fremstår i hovedsak som fungerende ut fra en visuell kontroll. Vannrør er av rør-i-rør-system fra ca. 2007, og avløpsrør er av plast. Det elektriske anlegget er kun overfladisk vurdert og det anbefales generelt kontroll av autorisert elektriker dersom en grundigere vurdering ønskes.

Samlet sett fremstår boligen med en tilstand som er typisk for en eldre bygård, med enkelte avvik og vedlikeholdsbehov. De mest fremtredende forholdene gjelder skjevheter i etasjeskilleren og aldersrelaterte forhold ved badet.

## Arealer

[Gå til side](#)

## Forutsetninger og vedlegg

[Gå til side](#)

## Lovlighet

[Gå til side](#)

### Boligbygg med flere boenheter

- Det foreligger godkjente og byggemeldte tegninger, men det er avvik fra disse.

Det foreligger avvik fra byggemeldte tegninger.

Kjøkkenet er flyttet til opprinnelig soverom, mens tidligere kjøkken er omgjort til soverom. I tillegg er to soverom og en mindre gang fjernet for å etablere en større stue.

Planløsningen avviker dermed fra godkjente tegninger. Innvendige omdisponeringer og fjerning av ikke-bærende lettvegger er i utgangspunktet ikke søknadspliktige tiltak, forutsatt at tiltaket ikke berører bærende konstruksjoner, brannskiller, lydkrav eller tekniske installasjoner, og at krav til rom for varig opphold (lysforhold, rømningsvei, ventilasjon mv.) er oppfylt.

Det er ikke kontrollert om de tekniske kravene er fullt ut oppfylt, og forholdet bør eventuelt avklares med kommunen dersom dokumentasjon ønskes

# Sammendrag av boligens tilstand

## Fordeling av tilstandsgrader

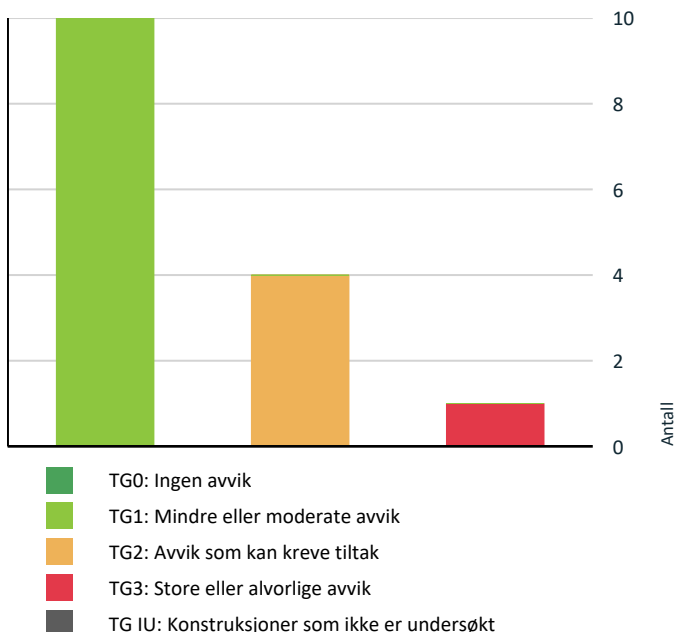

Vil du vite mer om tilstandsgrader? Se side 4.

## Anslag på utbedringskostnad

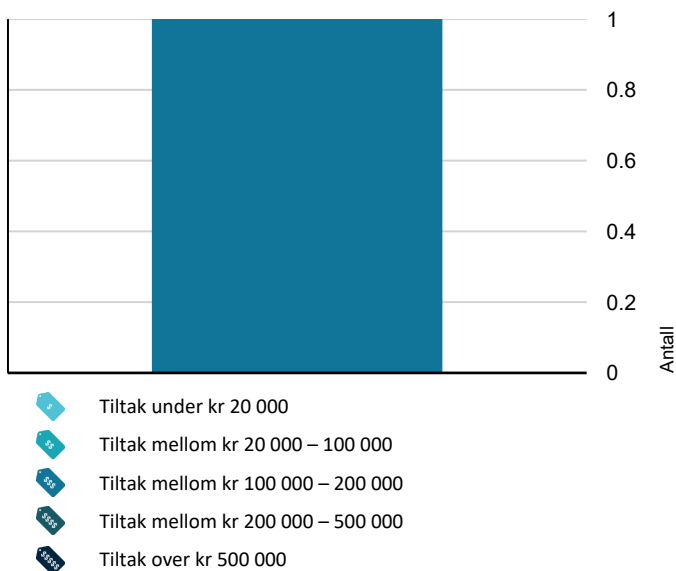

Hva er anslag på utbedringskostnad? Se side 4.

## Oppsummering av avvik

Vil du vite mer? Se på rommet eller bygningsdelen senere i rapporten.

### Boligbygg med flere boenheter

#### TG 3 STORE ELLER ALVORLIGE AVVIK



##### Innvendig > Etasjeskille/gulv mot grunn

[Gå til side](#)

Målt høydeforskjell på over 30 mm gjennom hele rommet. Tilstandsgrad 3 gis med bakgrunn i standardens krav til godkjente måleavvik.

Det er kontrollmålt i stue og kjøkken og målinger viser høydeforskjeller i etasjeskille over 30 mm. Slike avvik oppstår ofte som følge av naturlige bevegelser, setninger eller svikt i materialer over tid, og er normalt for bygninger av eldre dato. Det bemerkes at etasjeskille ikke er kontrollert ytterligere og at det kan være andre rom med skjevheter som ikke er beskrevet.

**Kostnadsestimat: 100 000 - 200 000**

#### TG 2 AVVIK SOM KAN KREVE TILTAK



##### Våtrom > 2. etasje > Bad > Overflater vegger og himling

[Gå til side](#)

Det er vindu/dør med ikke fuktbestandige materialer i våtsonen (ved vask, dusj, badekar, osv.), løsningen eller byggematerialet er uegnet.

Det er avvik:

Vinduet i våtsonen ved badekaret er av materialer som ikke vurderes å være tilstrekkelig fuktbestandige. Løsningen anses som uegnet i våtsoner, da materialene kan bli utsatt for gjentatt fuktpåvirkning over tid. Dette kan medføre økt risiko for fuktskader, oppsvelling og redusert levetid på bygningsdelene.

Det ble ikke registrert tegn til skade på befaringstidspunktet, men løsningen avviker fra anbefalte prinsipper for utførelse av våtrom. Selger har i dag montert et forheng foran vinduet noe som reduserer fuktpåvirkningen betraktelig.

TG2 er satt da flisarbeidene har passert halvparten av forventet brukstid, samt ovennevnte punkt. Med økende alder og bruk øker risikoen for slitasje, svekket tetthet i fuger og membran, samt behov for vedlikehold eller utbedring. Dette er en normal vurdering basert på byggets alder og gjeldende levetidsbetraktninger, og indikerer ikke nødvendigvis at det foreligger konkrete skader.



##### Våtrom > 2. etasje > Bad > Overflater Gulv

[Gå til side](#)

Det er påvist at noen fliser har bom (hulrom under). Krav til fall er ikke oppfylt og gulvet er tilnærmet flatt (har ikke motfall).

# Sammendrag av boligens tilstand

- Det er påvist at gulvet har utilstrekkelig fall mot sluk. Når fallet er for svakt vil vann kunne bli stående på gulvoverflaten, noe som øker risikoen for fuktbelastning og redusert funksjon ved eventuelle vannsøl.

Fallet under badekaret er ikke fullstendig kontrollert, men fremstår som tilnærmet flatt. Så lenge badekaret står montert og benyttes som forutsatt vurderes løsningen å være funksjonell. Avviket kan imidlertid få større betydning dersom badekaret fjernes eller ved ombygging av rommet.

TG2 er satt da flisarbeidene har passert halvparten av forventet brukstid, bom i flis ved badekaret og ikke tilfredsstillende fall på gulv. Med økende alder og bruk øker risikoen for slitasje, svekket tetthet i fuger og membran, samt behov for vedlikehold eller utbedring. Dette er en normal vurdering basert på byggets alder og gjeldende levetidsbetraktninger, og indikerer ikke nødvendigvis at det foreligger konkrete skader.

---

## **Våtrom > 2. etasje > Bad > Sluk, membran og tettesjikt** [Gå til side](#)

Mer enn halvparten av forventet brukstid er passert på membranløsningen.

- Det er viktig å merke seg at levetiden til en membran varierer basert på kvalitet, installasjon og bruk. Eldre membraner kan bli sprø og sprekke opp, noe som fører til at de mister sin vanntettende funksjon. Dette kan resultere i vannlekkasjer gjennom vegger og gulv og fuktskader.

TG2 gis på bakgrunn av manglende dokumentasjon på membran, samt alder. Uten dokumentasjon kan ikke arbeidene verifiseres og det foreligger derfor en usikkerhet rundt oppbyggingen. Det er ikke funnet avvik ved visuell kontroll.

---

## **Kjøkken > 2. etasje > Kjøkken > Avtrekk** [Gå til side](#)

Det er kun kullfilterventilator på kjøkkenet og heller ikke andre forserte/mekaniske avtrekksløsninger fra kokesonen.

Ideelt sett bør det være mekanisk avtrekk fra kjøkken (et krav for å få TG1), men dette er ofte ikke mulig å etablere i eldre bygg og det må påregnes at avviket ikke kan utbedres

# Tilstandsrapport

## BOLIGBYGG MED FLERE BOENHETER

### Byggeår

1892

### Tilbygg / modernisering

- Modernisering
- Selger opplyser om følgende
- Lagt nytt gulv på soverom (2018) og i entré (2020)
  - Nytt servantskap på badet (2022)
  - Ny kjøkkenvifte (2020)
  - Ettermontert balkong i 2019
  - Ny oppvaskmaskin og komfyr i 2020

Pipen er godkjent av feier i mars 2020.

## UTVENDIG

### TG 1 Vinduer

#### Beskrivelse

Type: Vinduer med isolerglass.  
Alder: Produsert i 2016

Et utvalg av vinduene er kontrollert ved visuell befaring basert på stikkprøver. Det gjøres oppmerksom på at punkterte eller gassfylte isolerglass kan være vanskelig, og i enkelte tilfeller umulig, å avdekke ved visuell inspeksjon alene.

Det må påregnes behov for periodisk justering og vedlikehold av vinduer som følge av klimatiske påvirkninger, slitasje og normale konstruktive bevegelser i bygningen

### TG 1 Dører

#### Beskrivelse

Type: Brann- og lydklassifisert entrédør. Balkongdør med isolerglass.  
Alder: Entrédøren er uten datomerking. Balkongdøren er produsert i 2019

Det gjøres oppmerksom på at punkterte isolerglass kan være vanskelig, og i enkelte tilfeller umulig, å avdekke ved visuell inspeksjon.

Det må påregnes behov for periodisk justering av dører som følge av klimatiske påvirkninger, slitasje og normale konstruktive bevegelser i bygningen.

### TG 1 Balkonger, terrasser og rom under balkonger

#### Beskrivelse

Type: Balkong.  
Adkomst fra: Hovedsoverom  
Konstruksjon: Stålkonstruksjon kledd med terrassebord. Rekkverk av stål  
Størrelse: ca. 3,3 m<sup>2</sup>

Undersøkt fra: Konstruksjonen er visuelt vurdert fra oversiden/gulv.  
Forhold som ikke er synlige fra denne posisjonen er ikke undersøkt, og det er ikke gjort inngrep eller åpning av konstruksjonen.

## INNENDIG

### TG 1 Overflater

#### Beskrivelse

Gulv: Originalt tregulv og laminat

# Tilstandsrapport

Vegger: Sparklet/pussede og malte overflater.  
Himling: Sparklet/pussede og malte overflater.

Normal slitasje i forhold til alder og mindre vesentlige forhold er i utgangspunktet ikke tillagt betydning i tilstandsvurderingen, da vurdering av overflater i stor grad er skjønnsmessig. Interessenter oppfordres derfor til selv å undersøke overflater ved visning og gjøre egne vurderinger.

Det er registrert bruksslitasje på overflater, herunder bruksmerker, noe som normalt må påregnes i brukte boliger. Vurdering av overflaters estetiske tilstand er i hovedsak subjektiv, og interessenter oppfordres derfor til å foreta egne vurderinger.

Det kan foreligge forhold som ikke er særskilt omtalt i rapporten, men som etter kjøpers egen vurdering kan medføre behov for utbedring.

Overflater i våtrom er omtalt i eget avsnitt i rapporten.

## Etasjeskille/gulv mot grunn

### Beskrivelse

Type etasjeskiller: Etasjeskiller i trebjelkelag.  
Synlighet: Skjult bak overflater, og ikke mulig å visuelt inspisere.

Det er utført en enkel horisontalmåling på to måter:

1. Lokalt avvik: Måling av fem punkter innenfor et område på 2 meter på tilfeldig valgt sted.
2. Totalt avvik: Måling ved ett punkt langs hver vegg samt ett punkt omtrent midt på gulvet.

Målingene ble gjennomført med linjelaser som stikkprøver på tilgjengelige flater, uten å flytte møbler. Den avdekker ikke nødvendigvis alle skjevheter, og nye målinger kan gi andre resultater som kan påvirke vurderingen. For høyere nøyaktighet, eksempelvis ved legging av nye overflater, anbefales mer presise målinger.

Etasjeskilleren kontrolleres ved visuell observasjon av synlige overflater, samt enkel horisontal måling for å registrere eventuelle høydeforskjeller. Det gjøres en enkel belastningstest for å avdekke merkbar svikt eller vibrasjoner. Det foretas ingen åpning av konstruksjonen, og skjulte deler som bjelkelag, isolasjon eller undergulv blir ikke inspisert. Det kan være skjulte feil og mangler i konstruksjonen som ikke kan avdekkes under en slik befaring. Målinger eller beregninger av styrke og stivhet utføres ikke.

### Vurdering av avvik:

- Målt høydeforskjell på over 30 mm gjennom hele rommet. Tilstandsgrad 3 gis med bakgrunn i standardens krav til godkjente måleavvik.

Det er kontrollmålt i stue og kjøkken og målinger viser høydeforskjeller i etasjeskilleren over 30 mm. Slike avvik oppstår ofte som følge av naturlige bevegelser, setninger eller svikt i materialer over tid, og er normalt for bygninger av eldre dato. Det bemerkes at etasjeskilleren ikke er kontrollert ytterligere og at det kan være andre rom med skjevheter som ikke er beskrevet.

### Konsekvens/tiltak

- For å få tilstandsgrad 0 eller 1 må høydeforskjeller rettes opp. Det vil imidlertid sjelden være økonomisk rasjonelt som et enkeltstående tiltak i en bolig som dette. Dersom boligen en gang skal renoveres, kan man vurdere slike tiltak.

Det er sjeldent økonomisk lønnsomt å rette opp høydeforskjellene som et enkeltstående tiltak, i denne type bolig. Hvis du skal renovere boligen på et senere tidspunkt, kan du vurdere utbedring.

Hvis du skal rette opp skjevhetene med avrettingsmasse eller lignende, må du først beregne dimensjonene på bjelkelaget. Konstadsestimater nedenfor gjelder bare for retting av gulvet, og tar ikke hensyn til:

- Dimensjonering og forsterkning av ny vekt på eksisterende etasjeskiller
- Bytte av overflater
- Endringer knyttet til løfting av dører og åpning etc.

Skal du gjøre én eller flere av disse tiltakene, kommer det ytterligere kostnader.

Det bemerkes at det er store forskjeller i pris hos de forskjellige aktørene i markedet. Prisen er derfor satt etter beste evne, og det må påregnes avvik i enten positiv eller negativ favør

**Kostnadsestimat: 100 000 - 200 000**

## Andre innvendige forhold

### Beskrivelse

# Tilstandsrapport

Oppvarming og romhøyde:

Oppvarming:

Panelovner

Varmekabler på bad

Peis

Romhøyde:

Det er målt 3,17 meter i stuen

## VÅTROM

### 2. ETASJE > BAD

#### Generell

##### Beskrivelse

Badet er ifølge tidligere salgsoppgave fra 2007

Generell opplysning – vedlikehold og bruk av våtrom

Våtrom er konstruksjoner med høy fuktbelastning og er særlig utsatt for slitasje og skader dersom vedlikehold ikke utføres jevnlig. Kontroll og vedlikehold av fuger, sluk, rørgiennomføringer og ventilasjon er viktig for å redusere risiko for fuktskader.

Endret eller økt bruk, som for eksempel hyppigere dusjing, flere beboere eller overgang fra dusjkabinett til åpen dusjløsning, kan medføre økt belastning og redusert levetid på overflater og underliggende konstruksjoner.

Våtrom har en begrenset teknisk levetid, og riktig bruk samt løpende vedlikehold er avgjørende for å opprettholde funksjon og forebygge følgeskader.

### 2. ETASJE > BAD

#### TG 2 Overflater vegger og himling

##### Beskrivelse

Vegger: Fliser.

Himling: Slette, malte overflater

Banketest:

Det er utført en enkel "banketest" på et utvalg fliser for å undersøke om disse kan ha bom/hulrom under. Testen er tilfeldig og dekker ikke alle områder hvor bom kan oppstå.

For øvrig er synlige deler av overflatene visuelt undersøkt.

##### Vurdering av avvik:

- Det er vindu/dør med ikke fuktbestandige materialer i våtsonen (ved vask, dusj, badekar, osv.), løsningen eller byggematerialet er uegnet.
- Det er avvik:

Vinduet i våtsonen ved badekaret er av materialer som ikke vurderes å være tilstrekkelig fuktbestandige. Løsningen anses som uegnet i våtsoner, da materialene kan bli utsatt for gjentatt fuktpåvirkning over tid. Dette kan medføre økt risiko for fuktskader, oppsvelling og redusert levetid på bygningsdelene.

Det ble ikke registrert tegn til skade på befaringstidspunktet, men løsningen avviker fra anbefalte prinsipper for utførelse av våtrom. Selger har i dag montert et forheng foran vinduet noe som reduserer fuktpåvirkningen betraktelig.

TG2 er satt da flisarbeidene har passert halvparten av forventet brukstid, samt ovennevnte punkt. Med økende alder og bruk øker risikoen for slitasje, svekket tetthet i fuger og membran, samt behov for vedlikehold eller utbedring. Dette er en normal vurdering basert på byggets alder og gjeldende levetidsbetraktninger, og indikerer ikke nødvendigvis at det foreligger konkrete skader.

### 2. ETASJE > BAD

#### TG 2 Overflater Gulv

##### Beskrivelse

# Tilstandsrapport

Gulv: Fliser på betong.

Det ble utført en enkel horisontalmåling med linjelaser for å undersøke to forhold:

1. Fall mot sluk - Fall er målt punktvis som en stikkprøve, så ikke alle ujevnheter der vann kan samle seg, er nødvendigvis fanget opp.
2. Høydeforskjell mellom overkant gulv ved dør og topp slukrist - Det er vurdert om høydeforskjellen mot en eventuell membran kan være tilfredsstillende. Membranens plassering eller nøyaktige høyde kan imidlertid ikke bekreftes uten inngrep i konstruksjonen.

Banketest:

Det er utført en enkel "banketest" på et utvalg fliser for å undersøke om disse kan ha bom/hulrom under. Testen er tilfeldig og dekker ikke alle områder hvor bom kan oppstå.

For øvrig er synlige deler av overflatene visuelt undersøkt.

**Vurdering av avvik:**

- Det er påvist at noen fliser har bom (hulrom under).
- Krav til fall er ikke oppfylt og gulvet er tilnærmet flatt (har ikke motfall).

- Det er påvist at gulvet har utilstrekkelig fall mot sluk. Når fallet er for svakt vil vann kunne bli stående på gulvoverflaten, noe som øker risikoen for fuktbelastning og redusert funksjon ved eventuelle vannsøl.

Fallet under badekaret er ikke fullstendig kontrollert, men fremstår som tilnærmet flatt. Så lenge badekaret står montert og benyttes som forutsatt vurderes løsningen å være funksjonell. Avviket kan imidlertid få større betydning dersom badekaret fjernes eller ved ombygging av rommet.

TG2 er satt da flisarbeidene har passert halvparten av forventet brukstid, bom i flis ved badekaret og ikke tilfredsstillende fall på gulv. Med økende alder og bruk øker risikoen for slitasje, svekket tetthet i fuger og membran, samt behov for vedlikehold eller utbedring. Dette er en normal vurdering basert på byggets alder og gjeldende levetidsbetraktninger, og indikerer ikke nødvendigvis at det foreligger konkrete skader.

## 2. ETASJE > BAD

### TG 2 Sluk, membran og tettesjikt

**Beskrivelse**

Sluktype: Plastsluk.

Membran: Synlig membran klemt i klemringen.

Alder: Ifølge eier fra 2007

Tilgjengelighet (sluk): Sluket er tilgjengelig for inspeksjon og rengjøring.

Membran er et fuktsperrende sjikt som skal hindre vann i å trenge underliggende konstruksjoner. Tilstedeværelse og full tilstand kan ikke vurderes ved visuell inspeksjon i rommet.

**Vurdering av avvik:**

- Mer enn halvparten av forventet brukstid er passert på membranløsningen.

- Det er viktig å merke seg at levetiden til en membran varierer basert på kvalitet, installasjon og bruk. Eldre membraner kan bli sprø og sprekke opp, noe som fører til at de mister sin vanntettende funksjon. Dette kan resultere i vannlekkasjer gjennom vegger og gulv og fuktskader.

TG2 gis på bakgrunn av manglende dokumentasjon på membran, samt alder. Uten dokumentasjon kan ikke arbeidene verifiseres og det foreligger derfor en usikkerhet rundt oppbyggingen. Det er ikke funnet avvik ved visuell kontroll.



## 2. ETASJE > BAD

# Tilstandsrapport

## TG 1 Sanitærutstyr og innredning

### Beskrivelse

Badet er utstyrt med:

Dusjhjørne med togreps blandebatteri og badekar

Slett innredning med heldekkende servant og etgreps blandebatteri med avløpsrør i plast

Vegghengt toalett

Opplegg for vaskemaskin og tørketrommel

## 2. ETASJE > BAD

### TG 1 Ventilasjon

#### Beskrivelse

Avtrekk: Mekanisk

Tilluft: Via spalte under dørbildet

Her undersøkes prinsippene for ventilasjon og avtrekk fra våtrommet, uten luftmålinger eller tekniske undersøkelser av ventilatorer.

## 2. ETASJE > BAD

### Tilliggende konstruksjoner våtrom

#### Beskrivelse

Hulltaking er ikke gjennomført, da dette ikke var fysisk mulig på grunn av tilliggende konstruksjoner. Under befaringen ble det søkt etter fukt på tilgjengelige tilstøtende overflater. Det ble ikke registrert indikasjoner på forhøyede fuktverdier i disse områdene.

Hulltaking er en stikkprøvekontroll som kan avdekke lokale lekkasjer, men gir ingen garanti for at lekkasjer ikke finnes eller kan oppstå andre steder i konstruksjonen. Begrensninger som valg av målested, måledybde, konstruksjonens oppbygning og tilfeldigheter kan påvirke resultatet.

## KJØKKEN

## 2. ETASJE > KJØKKEN

### TG 1 Overflater og innredning

#### Beskrivelse

Innredning: Kjøkkeninnredning med glatte fronter og benkeplate i kompositt

Oppvaskkum av stål med etgreps blandebatteri

Alder på innredning: Ifølge tidligere salgsoppgave fra 2007

Produsent innredning: Kvik

Hvitevarer: Komfyr, oppvaskmaskin og kjøle/frysenskap

Kjøkkenet har opplegg for gaskomfyr.

Kjøkkenet har komfyrvakt over platetoppen.

Undersøkelsen omfatter i hovedsak kontroll for fuktskader i gulvet og i innredning. Det er utført visuell vurdering uten å flytte inventar eller demontere bygningsdeler. Fuktsøk med overflateindikator er gjort stikkprøvevis ved vanninstallasjoner, men ikke hele gulvet er målt. Innredningen er kun vurdert skjønnsmessig og overfladisk, uten funksjonstesting. Hvitevarer er ikke kontrollert. Egne undersøkelser av slitasje og funksjon anbefales generelt før kjøp.

## 2. ETASJE > KJØKKEN

### TG 2 Avtrekk

#### Beskrivelse

Avtrekk: Kullfilter

Tilluft: Via ventil i vinduene

# Tilstandsrapport

Her undersøkes prinsippene for ventilasjon og avtrekk fra kjøkkenet, uten luftmålinger eller tekniske undersøkelser av ventilatorer.

## Vurdering av avvik:

- Det er kun kullfilterventilator på kjøkkenet og heller ikke andre forserte/mekaniske avtrekksløsninger fra kokesonen.

Ideelt sett bør det være mekanisk avtrekk fra kjøkken (et krav for å få TG1), men dette er ofte ikke mulig å etablere i eldre bygg og det må påregnes at avviket ikke kan utbedres

## TEKNISKE INSTALLASJONER

### TG1 Vannledninger

#### Beskrivelse

Type rør: Innvendige vannledninger er av plast (rør-i-rør).

Alder: 2007

Synlighet: Anlegget er i hovedsak skjult.

Hovedstoppekran: Hovedstoppekranen er lokalisert og enkelt funksjonstestet.

Lekkasjesikring: Lekkasjevann føres til sluk på badet

Der innvendige vannrør er synlige, er det gjort en enkel visuell vurdering. Undersøkelsen er utført uten spesialkompetanse på rørinstallasjoner, og det kan være forhold som ikke oppdages. Der rør er skjult, baseres vurderingen på alder. Vanntrykk er enkelt testet ved å åpne to tappesteder samtidig, men uten å måle faktisk trykk. For en teknisk kontroll anbefales vurdering av kvalifisert fagperson.



### TG1 Avløpsrør

#### Beskrivelse

Type rør: Plast

Synlighet: Anlegget er i hovedsak skjult.

Der avløpsrørene er synlige, er det gjort en enkel visuell vurdering. Undersøkelsen er utført uten spesialkompetanse på avløpsteknikk, og det kan være forhold som ikke oppdages. Der rørene er skjult, er vurderingen basert på alder. Avløpskapasitet er enkelt vurdert ved tapping fra to tappesteder. Det er gjort en generell vurdering av eventuell lukt fra avløpsanlegget i rommene, uten nærkontroll eller fysisk åpning av sluk eller tekniske komponenter. For en full teknisk vurdering må fagkyndig med relevant kompetanse engasjeres.

### TG1 Ventilasjon

#### Beskrivelse

Type ventilasjon: Naturlig

Avtrekk: Fra våtrom

Tilluft: Via ventiler i vinduene

Vurdering av luftutveksling:

Ok.

Om vurderingen:

Boligens luftutveksling er visuelt vurdert med hensyn til om rom som krever dette har mulighet for tilstrekkelig luftveksling. Luftmålinger er imidlertid ikke

# Tilstandsrapport

inkludert som en del av denne kontrollen. Tekniske anlegg er ikke vurdert.

## Elektrisk anlegg

*Dette er en forenklet kontroll begrenset til de spørsmål og undersøkelser som forskrift til avhendingslova (tryggere bolighandel) § 2-18 inneholder. Dette kan ikke sammenlignes med en kontroll utført av offentlig myndighet (Det lokale eltilsyn) eller registrert elektrovirksomhet, og en bygnings sakkyndig har verken kompetanse eller lov til å foreta en slik kontroll.*

*Tilstanden er vurdert ut fra den forenklete og begrensede kontrollen som forskriften inneholder. El-anlegget kan ha feil og mangler som en slik forenklet undersøkelse ikke vil avdekke. Vær derfor oppmerksom på denne risikoen, og søk videre veiledning eller få en fullstendig kontroll utført av registrert elektrovirksomhet.*

### Beskrivelse

Sikringsskap med automatsikringer. Sikringsskapet er ikke videre undersøkt da dette krever spesialkompetanse.

Undertegnede takstmann har ikke fagkompetanse/spesialkompetanse til å utføre kontroll av elektriske anlegg og elektriske installasjoner. Det stilles strenge krav til kompetanse for kontroll av elektriske anlegg. Det anbefales på generelt grunnlag at registrert/autorisert elektroinstallatør/kontrollør foretar en kontroll av hele det elektriske anlegget.

Vurderingen av det elektriske anlegget er basert på visuell besiktigelse, opplysninger gitt av eier med eventuell tilhørende fremvist dokumentasjon, samt standard sjekklister (begrensede undersøkelser sammenlignet med godkjent elkontroll).

Selger har fremvist dokumentasjon på avsluttet og godkjent tilsynssak 17.09.2018

1. Foreligger det eltilsynsrapport de siste 5 år, og det er ikke foretatt arbeid på anlegget etter denne, utenom retting av eventuelle avvik i eltilsynsrapport (dvs en el-tilsynsrapport uten avvik)?

Nei

### Spørsmål til eier

2. Er alle elektriske arbeider/anlegg i boligen utført av en registrert elektroinstallasjonsvirksomhet?

Nei

3. Er det elektriske anlegget utført eller er det foretatt tilleggsarbeider på det elektriske anlegget etter 1.1.1999?

Ja

Eksisterer det samsvarserklæring?

Ja

**Selger har ikke fått samsvarserklæring av tidligere eier, men har hatt godkjent eltilsyn i 2018 uten anmerkninger. I selgers eietid er det fremlagt samsvarserklæring på følgende:**

- Komfyrvakt
- Belysning kjøkken
- Belysning hovedsoverom,
- Lampe gang.
- Byttet innfelt stikk på soverom.
- Byttet/flyttet bryter ved entre i ny kappe.
- Byttet stikk ved baderomsdør til jorden i kappe. Trukket om til denne for og få jord.
- Kartlagt og demontert kabling på lite soverom.
- Festet bryterpanel til bad.
- Byttet termostat til bad.
- Montert ny skjult bryter og ny dobbel stikk på lite soverom.
- Montert ny påvegg stikkontakt med kabling på lite soverom.
- Trukket om kabel i tak, slik at man fikk splittet soveromskurs og badekurs.
- Montert taklampe lite soverom.
- Flyttet/byttet 3stikk på kjøkken.
- Montert taklampe i gang.
- Opplegg og montering av taklampe på soverom med trådløs SG styring.
- Opplegg og montering av 2 stk spotskinner over kjøkkenbenk.
- Opplegg og montering av lampe over spisebord.
- Trådløs sg styring av lys på kjøkken.
- Splitte kurser på kjøkken. Flytte stikk over benk til oppvask kurs istedenfor kjøkken/stue.
- Montere ny komfyrvakt på gammel 4mm kabel. Øke jordfeilautomat til 20A
- Bytte 13A til soverom til 10A grunnet lavt tverrsnitt.
- Nye spotter på badet

# Tilstandsrapport

4. Foreligger det kontrollrapport fra offentlig myndighet – Det Lokale Eltilsyn (DLE) eller eventuelt andre tilsvarende kontrollinstanser med avvik som ikke er utbedret eller kontrollen er over 5 år?

**Nei**

5. Forekommer det ofte at sikringene løses ut?

**Nei**

6. Har det vært brann, brantilløp eller varmgang (for eksempel termiske skader på deksler, kontaktpunkter eller lignende) i boligens elektriske anlegg?

**Nei**

## Generelt om anlegget

7. Er det tegn til at det har vært termiske skader (tegn på varmgang) på kabler, brytere, downlights, stikkontakter og elektrisk utstyr? Sjekk samtidig tilstanden på elektrisk tilkobling av varmtvannsbereder, jamfør eget punkt under varmtvannstank

**Nei**

8. Er der synlig defekter på kabler eller er disse ikke tilstrekkelig festet?

**Nei**

## Inntak og sikringskap

9. Er det tegn på at kabelinnføringer og hull i inntak og sikringskap ikke er tette, så langt dette er mulig å sjekke uten å fjerne kapslinger?

**Nei**

10. Finnes det kursfortegnelse, og er den i samsvar med antall sikringer?

**Ja**

11. Foreta en helhetsvurdering av det elektriske anlegget, dets alder, allmenne tilstand og fare for liv og helse. Bør det elektriske anlegget ha en utvidet el-kontroll?

**Nei**

## Generell kommentar

Det er ikke avdekket feil eller mangler ved visuell kontroll, men dette gir ingen garanti for at anlegget er uten feil eller mangler. For full kontroll av det elektriske anlegget anbefales det en kontroll av en autorsiert elektriker.



# Arealer, byggetegninger og brannceller

Standard gjeldende fra 01.01.2024

Arealmålinger og arealoppsett er basert på Norsk standard 3940:2023 Areal- og volum-beregninger av bygninger. Arealet gjelder for tidspunktet da boligen ble målt

## Hva er måleverdig areal?

Arealet i rommet må ha minst 1,90 m fri høyde over gulvet og minst bredde på 0,60 m. Et loft med skråtak vil for eksempel bare få registrert målbart areal der høyden er minst 1,90 m og bredden minst 0,60 m. Rommet må ha dør eller luke og gangbart gulv.

## Hva er bruksareal?

**BRA = BRA-i + BRA-e + BRA-b**

Bruksarealet for bygningen er bruttoarealet minus arealet som opptas av yttervegger.

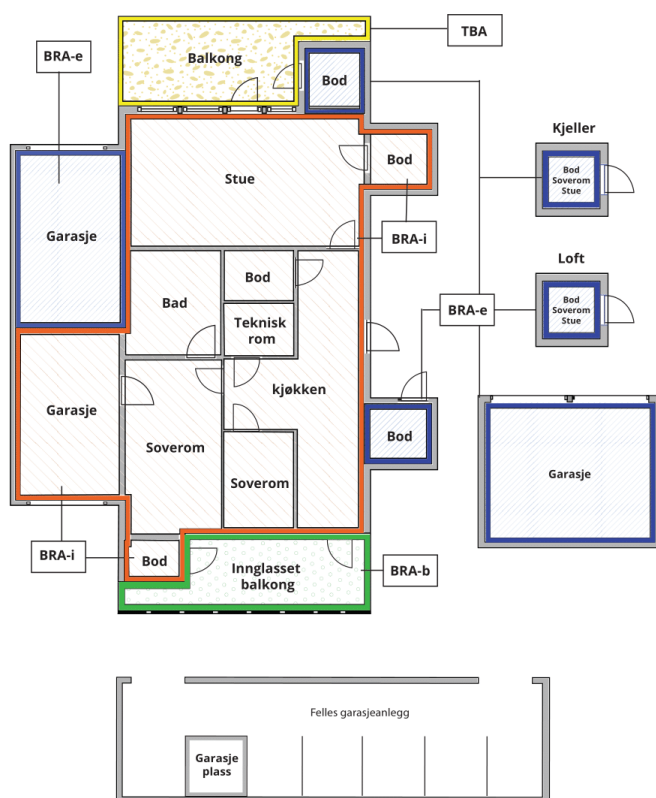

Carport og/eller garasjeplass i felles garasjeanlegg er ikke måleverdig areal

Internt bruksareal (BRA-i)	Arealet innenfor boenheten(e)
Eksternt bruksareal (BRA-e)	Arealet av alle rom utenfor boenheten(e) og som tilhører denne, slik som for eksempel boder
Innglasset balkong mv (BRA-b)	Arealet av innglasset balkong, veranda eller altan når denne er tilknyttet boenheten(e)
Terrasse- og balkongareal (TBA)	Arealet av terrasser, åpne balkonger og åpen altan tilknyttet boenheten(e)

Gulvareal (GUA) Er sum av BRA (bruksareal) og ALH (areal med lav takhøyde).

Areal med lav takhøyde (ALH) er ikke måleverdig areal, som skyldes skråtak og lav himlingshøyde.

GUA kan opplyses i markedsføring der det er aktuelt for den konkrete boligen og kun sammen med BRA-i, for eksempel der gulvflaten har en verdi og har funksjon ved møblering og bruk av rommene. Ikke innredet areal som kaldloft, måles og oppgis normalt ikke.

## Arealet kan ikke alltid fastsettes nøyaktig

Areal kan være komplisert eller umulig å måle opp nøyaktig fordi det er vanskelig å fastslå tykkelsen på innervegger, skjevheter i og utforming av bygningskonstruksjoner som karnapp, buer og vinkler som ikke er rette, åpne rom over flere etasjer og så videre.

Eiendommens markedsverdi kan ikke baseres på en matematisk beregning basert på antall kvadratmeter opplyst i rapporten. Opplysninger om areal kan altså ikke alene benyttes for å beregne eiendommens verdi.

## Den bygningssakkyndige kan avdekke eventuelle bruksendringer og avvik i branncelleinndeling

Den bygningssakkyndige ser på byggetegninger hvis de er tilgjengelige og dette er en del av oppdraget, og vurderer bruken av boligen opp mot tegningene. Hvis den bygningssakkyndige avdekker at en bolig ikke ser ut til å være delt opp i brannceller etter kravene i byggeteknisk forskrift på befaringstidspunktet, skal det opplyses om dette.

Reglene om bruksendring og brannceller kan være kompliserte. Søk videre faglige råd om rapporten ikke gir deg svar. Den bygningssakkyndige kan ikke vurdere og svare på alle spørsmål, og kan heller ikke vite om kommunen kan gi unntak for kravene som gjelder. [Vil du vite mer?](#)

## Om brannceller

En branncelle er hele eller avgrensede deler av en bygning hvor en brann fritt kan utvikle seg uten at den kan spre seg til andre bygninger eller andre deler av bygningen i løpet av en fastsatt tid.

## Om bruksendring

Bruksendring er å endre bruken av et rom fra en tillatt bruk til en annen. Dette kan kreve søknad og tillatelse, for eksempel hvis du endrer et rom fra bod til soverom eller arbeidsrom, eller hvis du endrer en bolig til to separate boliger.

Rom for varig opphold har krav til takhøyde, romstørrelse, rømningsvei og lysforhold som må være oppfylt. Du kan søke kommunen om unntak for kravene, men kan ikke regne med å få unntak for krav som går på helse og sikkerhet, for eksempel krav til rømningsvei.

Bruksendring som krever godkjenning, og som ikke er søkt bruksendret, er ulovlig. Kommunen kan etter plan- og bygningsloven kapittel 32 forfølge overtredelser. Kommunen kan pålegge deg å avslutte den ulovlige bruken, eventuelt å rette eller tilbakeføre rommet til godkjent bruk.

# Arealer

## Boligbygg med flere boenheter

Etasje	Bruksareal BRA m <sup>2</sup>			SUM	Terrasse- og balkongareal (TBA)
	Internt bruksareal (BRA-i)	Eksternt bruksareal (BRA-e)	Innglasset balkong (BRA-b)		
2. etasje	77			77	3
Kjeller		10		10	
<b>SUM</b>	<b>77</b>	<b>10</b>			<b>3</b>
<b>SUM BRA</b>	<b>87</b>				

## Romfordeling

Etasje	Internt bruksareal (BRA-i)	Eksternt bruksareal (BRA-e)	Innglasset balkong (BRA-b)
2. etasje	Bad, kjøkken, entré, to soverom, stue		
Kjeller		Boder	

## Kommentar

Leiligheten disponerer to kjellerboder målt til ca 6,5 kvm og 3 kvm.

Det er ikke kontrollert om bodene tilhører leiligheten. Boder er definert som fellesareal, og styret har kompetanse til å omdisponere hvilke/antall boder boligen har bruksrett til. Boligens areal er bekreftet med 3D skanning. Skanningen er utført med Leica BLK360 G2.

## Lovlighet

### Byggetegninger

Det foreligger godkjente og byggemeldte tegninger, men det er avvik fra disse.

*Kommentar:* Det foreligger avvik fra byggemeldte tegninger.

Kjøkkenet er flyttet til opprinnelig stue, mens tidligere kjøkken er omgjort til soverom. I tillegg er et soverom omgjort til en større stue.

Planløsningen avviker dermed fra godkjente tegninger. Innvendige omdisponeringer og fjerning av ikke-bærende lettvegger er i utgangspunktet ikke søknadspliktige tiltak, forutsatt at tiltaket ikke berører bærende konstruksjoner, brannskiller, lydkrav eller tekniske installasjoner, og at krav til rom for varig opphold (lysforhold, rømningsvei, ventilasjon mv.) er oppfylt.

Det er ikke kontrollert om de tekniske kravene er fullt ut oppfylt, og forholdet bør eventuelt avklares med kommunen dersom dokumentasjon ønskes

### Nyere håndverkstjenester

Er det ifølge eier utført håndverkstjenester på boligen siste 5 år?

Ja  Nei

# Befarings - og eiendomsopplysninger

## Befaring

Dato	Til stede	Rolle
30.3.2026	Jonas Haugane	Takstingeniør
	Jeanette Wulff Tollefsen	Kunde

## Matrikkeldata

Kommune	gnr.	bnr.	fnr.	snr.	Areal	Kilde	Eieforhold
301 OSLO	233	299		0	517.1 m <sup>2</sup>	BEREGNET AREAL (Ambita)	Eiet

### Adresse

Oslo gate 2 C

### Hjemmelshaver

Borettslaget Oslogt 2 B

## Andelsobjekt

Boligselskap	Org.nr.	Leil. nr.	Forretningsfører	Eier av adkomstdokumenter
/BORETTSLAGET OSLOGT 2 B	959063990			Tollefsen Jeanette Wulff, Troelsen Mads Bjørn

## Innskudd, pålydende mm

### Andelsnummer

5

## Eiendomsopplysninger

### Adkomstvei

Eiendommen har adkomst via offentlig vei eller gate.

### Tilknytning vann

Eiendommen er tilknyttet offentlig vannforsyning via private stikkledninger. Rørene er ikke vurdert eller undersøkt i denne rapporten.

### Tilknytning avløp

Eiendommen er tilknyttet offentlig avløpsnett via private stikkledninger. Rørene er ikke vurdert eller undersøkt i denne rapporten.

# Kilder og vedlegg

## Dokumenter

Beskrivelse	Dato	Kommentar	Status	Sider	Vedlagt
Ordrebekreftelse			Fremvist		Nei
Egenerklæring			Ikke gjennomgått		Nei

# Revisjoner

Versjon	Ny versjon	Kommentar
1	17.04.2026	
2	22.04.2026	

For gyldighet på rapporten se forside

# Forutsetninger

## Tilstandsrapportens avgrensninger

### STRUKTUR OG REFERANSENIVÅ

• Rapporten baserer seg på krav i forskrift til avhendingslova (tryggere bolighandel). Rapportens struktur, metode og begrepsbruk følger i hovedsak Norsk Standard NS 3600:2018 (teknisk tilstandsanalyse ved omsetning av bolig), samt Takstbransjens retningslinjer for arealmåling når det gjelder fordeling mellom P-areal og S-areal.

• Bygningssakkyndig er ikke ansvarlig for tilbakeholdt eller uriktig informasjon, som har betydning for tilstandsvurderingen. Rapporten beskriver avvik, det vil si en tilstand som er dårligere enn referansenivået. Rapporten vil normalt ikke fremheve positive sider ved boligen ut over det som fremgår av tilstandsgradene.

• For anbefalte tiltak ved TG2 og TG3 må du vurdere om tiltakene er nødvendige og lønnsomme. Hva det vil koste å utbedre rom eller bygningsdeler vil avhenge av registrerte avvik og tiltak som kommer frem i rapporten. Anslaget er gitt på generelt grunnlag basert på prisintervaller. Anslaget må ikke forveksles med en konkret vurdering og tilbud fra en entreprenør eller håndverker. Utbedringskostnadene vil også avhenge av personlige preferanser og markedspris på materialer og tjenesteyter.

• Vurdering mot byggeregler  
Den bygningssakkyndige vil vurdere boligen mot hvordan det var vanlig å bygge og regler som gjaldt på søknadstidspunktet. Noen rom og bygningsdeler slik som bad og vaskerom, og forhold som gjelder sikkerhet mot brann, rekkverk og trapper osv., vil den bygningssakkyndige vurdere mot dagens regelverk. Etter dagens regelverk vil disse kunne få en tilstandsgrad 2 eller 3 uten at det nødvendigvis er krav om at avviket må utbedres.

### PRESISERINGER

Tilstandsrapporten gjelder hovedbygget. Tilleggsbygninger, som for eksempel garasje, gis kun en enkel beskrivelse.

Avvik er vurdert ut fra tekniske forskrifter på godkjenningstidspunktet for bygget. Noen bygningsdeler er vurdert etter gjeldende teknisk forskrift på befaringstidspunktet. Dette gjelder blant annet:

i. våtrom (bad, vaskerom) og andre fuktutsatte rom

ii. forhold knyttet til brann, rømming, sikkerhet, for eksempel rekkverkhøyder/åpninger, ulovlige bruksendringer, brannceller osv.

• For skjulte konstruksjoner, som vann og avløp uten dokumentasjon, er kvalitet og alder vurdert.

• Fastmonterte installasjoner, for eksempel innfelt belysning og høyttalere, skal ikke demonteres for å sjekke dampsperran bak. Dette er av hensyn til bygningssakkyndiges kompetanse og risikoen for skade.

• Kontroll av fukt i konstruksjonen ved hulltaking i bad og vaskerom (våtrom), rom under terreng (kjelleretasje, underetasje og sokkeetasje) eller andre bygningsdeler, skal skje etter eiers aksept. Hulltaking av våtrom og rom under terreng kan i visse tilfeller unnlates (ref. forskrift til avhendingslova).

• Kontroll av romfunksjoner for P-ROM blir bare utført når det ikke

foreligger godkjente og byggemeldte tegninger, eller når tegninger ikke stemmer med dagens bruk.

• Bygningssakkyndig gir en forenklet vurdering av branntekniske forhold og elektriske installasjoner i boligen hvis det er mer enn fem år siden siste el-tilsyn. Ved behov for grundigere undersøkelser, kan bygningssakkyndig anbefale boligkjøper ta kontakt med offentlige myndigheter eller en kvalifisert elektrofaglig fagperson.

### TILLEGGSUNDERSØKELSER

Etter avtale med eier kan tilstandsanalysen utvides til også å omfatte tilleggsundersøkelser utover minimumskravet i forskriften.

### BEFARINGEN

Rapporten gir en vurdering av byggverk og bygningsdeler som bygningssakkyndig har observert, og som fremkommer av forskrift til avhendingslova. Rapporten er likevel ingen garanti for at det ikke kan finnes skjulte feil, skader og mangler. NS 3600:2018 (teknisk tilstandsanalyse ved omsetning av bolig) har undersøkelsesnivå 1 til 3, hvor nivå 1 er det laveste og basert på visuell observasjon. Rapporten er basert på undersøkelsesnivå 1, med noen få unntak: våtrom og rom under terreng.

I praksis betyr dette at:

• befaringen skal begrenses til kun visuelle observasjoner på tilgjengelige flater uten fysiske inngrep (f.eks. riving).

• flater som er skjult av snø eller på annen måte ikke er tilgjengelige eller skjult, blir ikke kontrollert.

• det blir ikke utført funksjonsprøving av bygningsdeler, som isolasjon, piper, ventilasjon, elektrisk anlegg, osv.

• det gis ikke en vurdering av boligens tilbehør, hvite- og brunevarer og annet inventar. Dette gjelder også integrert tilbehør.

• inspisering av yttertak er basert på det som er synlig, normalt på innsiden fra loftet og utvendig fra stige/bakkenivå. I en del situasjoner er det ikke sikkerhetsmessig forsvarlig å undersøke taket fra utsiden, og da vil vurderingen være basert på alder og materialer.)

• stikkprøvetakninger er tilfeldig valgt og kan innebære kontroll under overflaten med spiss redskap eller lignende.

### UTTRYKK OG DEFINISJONER

• Referansenivå: kravet til bygningsdelen eller rommet på byggetidspunktet.

• Tilstand: byggverkets eller bygningsdelens tekniske, funksjonelle eller estetiske status på et gitt tidspunkt.

• Symptom: forhold som gir indikasjon på hvilken tilstand et byggverk eller en bygningsdel befinner seg i. Benyttes ved beskrivelse av avvik og alder.

• Skadegjørere: i hovedsak råte, sopp og skadedyr.

• Fuktsøk: overflatesøk med egnet søkeutstyr som fuktindikator eller visuelle observasjoner.

# Forutsetninger

- Fuktmåling: måling av fuktinnhold i materiale eller i bakenforliggende konstruksjon ved bruk av egnet måleutstyr, blant annet hammerelektrode og pigger.

- Hulltaking: boring av hull for inspeksjon og fuktmåling i risikoutsatte konstruksjoner, primært i tilstøtende vegger til bad, utforede kjellervegger og eventuelt i oppforede kjellergulv.

- Normal slitasjegrad: forventet slitasje av materiale i overflaten som er basert på enkle visuelle observasjoner. Kan vurderes sammen med bygningsdelens alder.

- Forventet gjenværende brukstid: anslått tid et byggverk eller en del av et byggverk vil kunne tjene sitt formål (NS 3600:2018, termer og definisjoner punkt 3.9).

## AREALBEREGNING FOR BOENHETER

- Areal fastsettes etter Forskrift til avhendingsloven og Norsk Standard 3940 Areal- og volum-beregninger av bygninger fra 2023.

- Areal oppgis i hele kvadratmeter i rapporten, og gjelder for det tidspunkt oppmålingen fant sted.

- Bruksareal (BRA) er det måleverdige arealet som er innenfor omsluttete vegger målt i gulvhøyde (bruttoareal minus arealet som opptas av yttervegger). I tillegg til gulvhøyde gjelder regler om fri bredde for at arealet skal være måleverdig, med betydning for BRA av for eksempel loft med skråtak. BRA består av internt bruksareal (BRA-i), eksternt bruksareal (BRA-e) og innglasset balkong mv (BRA-b). Terrasse- og balkongareal (TBA) opplyses der tilstandsrapporten skal benyttes i boligomsetningen og der det er aktuelt. I tillegg kan gulvareal (GUA) og areal med lav takhøyde (ALH) opplyses sammen med BRA der det er aktuelt og en del av oppdraget. Rom skal ha atkomst og gangbart gulv for å kunne regnes som BRA/måleverdig areal.

- Arealet måles og oppgis dersom arealet oppfyller krav til måleverdighet, slik som at arealet må ha minst en bredde på 0,6m og minst en høyde på 1,9 m osv. Et rom kan være i strid med teknisk forskrift og mangle godkjenning hos kommunen for den aktuelle bruken, uten at dette får betydning for om arealet måles og oppgis i tilstandsrapporten. Når arealet måles tas det ikke hensyn til om arealet er lovlig oppført eller om bruken er lovlig, bruksendringer, lysforhold eller andre sikkerhetsmangler.

- Eiendommens markedsverdi kan ikke baseres på en rent matematisk beregning i forhold til antall kvadratmeter opplyst i rapporten. Opplysninger om areal kan altså ikke alene benyttes for beregning av eiendommens verdi.

- Rom som ligger utenfor boenheter, men som eier har påvist og/eller opplyst at tilhører boenheter, er oppmålt og inkludert i BRA-e. Det er ikke fremvist dokumentasjon på at rommet tilhører boenheter, med mindre dette er angitt særskilt. Rom utenfor boenheter kan omdisponeres av borettslaget/sameiet og dette kan påvirke boligens BRA. Vær oppmerksom på at NS 3940:2023 og eierseksjonsloven har ulik definisjon av fellesareal. Ved arealmåling gjelder NS 3940:2023 som definerer fellesareal slik: "Delen av bygning som brukes av to eller flere bruksenheter eller til bygningens forvaltning, drift eller vedlikehold.

- Se øvrig informasjon om areal i rapporten, Norsk Standard 3940 (2012 og 2023) og veiledningen til disse.

Verdi, takstingeniøren og takstforetaket behandler personopplysninger som takstingeniøren trenger for å kunne utarbeide rapporten. Personvernerklæring med informasjon om bruk av personopplysninger og dine rettigheter finner du her [Personvernerklæring - iVerdi](#)

Tilstandsanalysen følger Forskrift til avhendingslova (tryggere bolighandel) og det er ikke foretatt vurderinger av bygg, bygningsdeler eller rom som ikke fremgår her.

Rapporten beskriver ikke alle deler av boligen, og avvik eller skader kan fortsatt finnes

Rapporten beskriver ikke alle deler av boligen, og avvik eller skader kan fortsatt finnes uten å være nevnt. Den viser vurderte bygningsdeler og observasjoner. For forhold utenfor rapportens omfang, anbefales fagfolks vurderinger.

Tilstandsgradene (TG) viser undersøkelser etter forskrift til avhendingsloven, men metodens og oppdragets begrensninger avdekker ikke alle avvik. TG 2 indikerer avvik som kan gi kostnader, uten estimat. Ved TG 3 dekker estimater kun rimeligste utbedring av angitte avvik, ikke standardheving. For nøyaktige kostnader, innhent tilbud etter grundigere undersøkelser. Rapporten angir normalt ikke tiltak; dette krever videre vurderinger.

Bilder i rapporten er eksempler og viser ikke alle avvik eller forhold.

Vurderingene av det elektriske anlegget og VVS-installasjonene er forenklet, da undertegnede ikke har spesialisert kompetanse på disse områdene. For grundigere vurderinger bør en kvalifisert spesialist kontaktes.

Rapporten viser kun synlige avvik og mangler basert på oppdragets omfang og synlige forhold under befaringen, uten å garantere for skjulte eller fremtidige problemer. Mindre forhold som er åpenbare og uten stor betydning, kommenteres vanligvis ikke.

Horisontal- og vertikalmålinger av gulv, vegger, himlinger og andre konstruksjoner inngår ikke i dette oppdraget. Skjevheter er derfor ikke dokumentert. Dersom planlagt bruk eller ombygging forutsetter rette gulv, etasjeskillere, vegger eller himlinger, bør det gjøres nødvendige vurderinger med målinger av fagkyndig under visning før kjøp. Pipe og tilknyttede ildsteder er ikke undersøkt eller vurdert i denne rapporten. Undersøkelse av pipe og ildsted anbefales utført av kvalifisert fagperson, i samråd med brann- og feiervesen eller annen offentlig godkjenningmyndighet. Boligen var møblert under befaringen. Tunge møbler og inventar ble ikke flyttet under befaringen. Derfor kan eventuelle avvik eller skader som skjuler seg bak disse, ikke bli avdekket i rapporten. Informasjon om tilknyttede arealer, fellesarealer, oppgraderinger, oppvarmingskilder, årstall og generelle opplysninger er basert på opplysninger fra selger eller selgers representant, hvis ikke annet er oppgitt.

Rapporten beskriver eiendommens tilstand på befaringstidspunktet og gir ingen garantier for fremtidige forhold eller skader som ikke oppdages med undersøkelsesmetoden. Endringer eller skader etter befaringen er selgers ansvar å melde fra om, slik at rapporten kan oppdateres. Rapporten gjelder kun for ett salg og kan ikke brukes senere innen gyldighetsperioden. Oppgitte utbedringskostnader er kun estimater og avvik kan oppstå. Priser på håndverkere og materialer varierer kraftig og estimatene er begrenset til kun utbedring av de enkelte punkter. Tilleggs kostnader og avvik fra estimatene kan forekomme



Adresse

**Oslo gate 2C, 0192 OSLO**

Dato for energimerking

**15.04.2026**

Merkenummer

**Energiattest-2026-281592**

Bygningskategori

**Boligblokker**

Bygningsnummer

**80607814**

Gårdsnummer

**233**

Bruksnummer

**299**

Seksjonsnummer

—

Bruksenhetsnummer

**H0202**

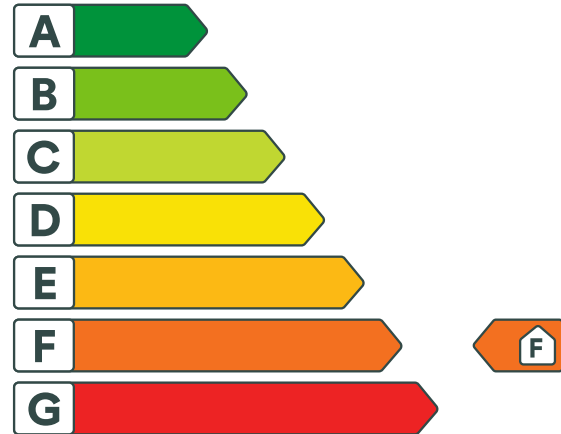

## Energikarakteren

Energikarakteren angir hvor energieffektiv boligen er, inkludert oppvarmingsanlegget. Energikarakteren er beregnet ut fra den typiske energibruken for boligtypen. Beregningene er gjort ut fra normal bruk ved et gjennomsnittlig klima. Det er boligens energimessige standard og ikke bruken som bestemmer energikarakteren. Boligdata i denne attesten er beregnet ut fra opplysninger som er gitt av boligeier. Der opplysninger ikke er oppgitt, brukes typiske standardverdier for den aktuelle bygningstypen.



## Boliginformasjon

Byggeår

**1892**

Bygningstype

**Leilighet**

Bruksareal

**87,0 m<sup>2</sup>**

Oppvarmet bruksareal

**77,0 m<sup>2</sup>**

Oppvarmet etasje

**4**

Bygningsmateriale

**MurTeglstein**

Oppvarming

**Elektrisitet, Fjernvarme, Ved**

Ventilasjon

**Periodisk avtrekk**



## Energi

Beregnet vektet levert energi i normert klima er et nøkkeltall for å vurdere en bygnings energieffektivitet, der ulike energibærere (strøm, fjernvarme, varmepumpe) vekter ulikt.

**Beregnet vektet levert energi i normert klima**

Pr. KVM pr. år

**281,43 kWh/m<sup>2</sup>**

**Beregnet levert energi i lokalt klima**

Pr. KVM pr. år

**281,43 kWh/m<sup>2</sup>**

Totalt levert pr. år

**22 795 kWh**



## Oslo gate 2C, 0192 OSLO



### Detaljering

Bygningsform <b>Nei</b>	Vegger <b>Nei</b>
Vindu <b>Nei</b>	Gulv <b>Nei</b>
Takkonstruksjon <b>Nei</b>	Ytterdører <b>Nei</b>
Energibruk <b>Nei</b>	Lekkasjetall <b>Nei</b>
Solceller <b>Nei</b>	



## Oslo gate 2C, 0192 OSLO



### Tiltak

#### Bygningsmessige tiltak

##### Tiltak 1: Montering tetningslister

Luftlekkasjer mellom karm og ramme på vinduer og mellom karm og dørbblad kan reduseres ved montering av tetningslister. Lister i silikon- eller EPDM-gummi gir beste resultat.

##### Tiltak 2: Termografering og tetthetsprøving

Bygningens lufttetthet kan måles ved hjelp av metode for tetthetsmåling av hele eller deler av bygget. Termografering kan også benyttes for å kartlegge varmetap og lekkasjepunkter. Metodene krever spesialutstyr og spesialkompetanse og må utføres av fagfolk.

##### Tiltak 3: Etterisolering av yttervegg

Yttervegg etterisoleres. Metode avhenger av dagens løsning. For å sjekke vindtetting av yttervegg anbefales termografering og tetthetsprøving.

##### Tiltak 4: Tetting av luftlekkasjer

Det kan være utettheter i tilslutning mellom bygningsdeler, rundt vinduer/dører og ved gjennomføringer som bør tettes. Aktuelle tettematerialer er f.eks. bunnfyllingslist med fugemasse, fugeskum eller strimler av vindspærre. Utettheter ved tilslutninger mellom bygningsdeler kan være kompliserte å tette, og må ofte utføres i sammenheng med etterisoleringstiltak.

##### Tiltak 5: Tetting av luftlekkasjer

Det kan være utettheter i tilslutning mellom bygningsdeler, rundt vinduer/dører og ved gjennomføringer som bør tettes. Aktuelle tettematerialer er f.eks. bunnfyllingslist med fugemasse, fugeskum eller strimler av vindspærre. Utettheter ved tilslutninger mellom bygningsdeler kan være kompliserte å tette, og må ofte utføres i sammenheng med etterisoleringstiltak.

#### Tiltak på elektriske anlegg

##### Tiltak 6: Tidsstyring av panelovner

Elektriske varmeovner er utstyrt med termostat men har ikke automatikk for tidsstyring / nattsenkning av temperaturen. Dersom ovnene er meget gamle kan det vurderes en utskiftning til nye ovner med termostat- og tidsstyring, eller det ettermonteres spareplugg eller automatikk for tidsstyring på eksisterende ovn. Dersom mange ovner skiftes ut bør det vurderes et system hvor temperatur og tidsinnstillinger i ulike rom i boligen styres fra en sentral enhet.

##### Tiltak 7: Temperatur- og tidsstyring av panelovner

Evt. eldre elektriske varmeovner uten termostat skiftes ut med nye termostatregulerte ovner med tidsstyring, eller det ettermonteres termostat / spareplugg på eksisterende ovn. Dersom mange ovner skiftes ut bør det vurderes et system hvor temperatur og tidsinnstillinger i ulike rom i boligen styres fra en sentral enhet.

##### Tiltak 8: Temperatur- og tidsstyring av elektrisk gulvvarme / takvarme

For evt. eldre gulvvarme/takvarme uten termostat monteres ny styringsenhet med kombinert termostat og tidsstyring. Dersom mange slike styringsenheter og/eller panelovner skiftes ut bør det vurderes et system hvor temperatur og tidsinnstillinger i ulike rom i boligen styres fra en sentral enhet.

## Brukertiltak

### Tiltak 9: Bruk varmtvann fornuftig

Bytt til sparedusj hvis du ikke har. For å finne ut om du bør bytte til sparedusj eller allerede har sparedusj kan du ta tiden på fylling av ei vaskebøtte; nye sparedusjer har et forbruk på kun 9 liter per minutt. Ta dusj i stedet for karbad. Skift pakning på dryppende kraner. Dersom varmtvannsberederen har nok kapasitet kan temperaturen i berederen reduseres til 70gr.

### Tiltak 10: Fyr riktig med ved

Bruk tørr ved, god trekk, og legg ikke i for mye av gangen. Fyring i åpen peis er mest for kosens skyld. Hold spjeldet lukket når ovnen/peisen ikke er i bruk.

### Tiltak 11: Redusér innetemperaturen

Ha en moderat innetemperatur, for hver grad temperatursenkning reduseres oppvarmingsbehovet med 5 %. Mennesker er også varmekilder; jo flere gjester – desto større grunn til å dempe varmen. Ha lavere temperatur i rom som brukes sjelden eller bare deler av døgnet. Monter tetningslister rundt trekkfulle vinduer og dører (kan sjekkes ved bruk av myggspiral/røyk eller stearinlys). Sett ikke møbler foran varmeovner, det hindrer varmen i å sirkulere. Trekk for gardiner og persienner om kvelden, det reduserer varmetap gjennom vinduene.

### Tiltak 12: Spar strøm på kjøkkenet

Ikke la vannet renne når du vasker opp eller skyller. Bruk kjeler med plan bunn som passer til platen, bruk lokk, kok ikke opp mer vann enn nødvendig og slå ned varmen når det har begynt å koke. Slå av kjøkkenventilatoren når det ikke lenger er behov. Bruk av microbølgeovn til mindre mengder mat er langt mer energisparende enn komfyren. Tin frossenmat i kjøleskapet. Kjøøl - og frys skal avrimes ved behov for å hindre unødvendig energibruk og for høy temperatur inne i skapet / boksen (nye kjølekap har ofte automatisk avriming). Fjern støv på kjøleribber og kompressor på baksiden. Slå av kaffetraker når kaffen er ferdig traktet og bruk termos. Oppvaskmaskinen har innebygde varmelementer for oppvarming av vann og skal kobles til kaldvannet, kobles den til varmtvannet øker energibruken med 20 - 40 % samtidig som enkelte vaske - og skylleprosesser foregår i feil temperatur.

### Tiltak 13: Slå el.apparater helt av

Elektriske apparater som har stand-by modus trekker strøm selv når de ikke er i bruk, og må derfor slås helt av.

### Tiltak 14: Følg med på energibruken i boligen

Gjør det til en vane å følge med energiforbruket. Les av måleren månedlig eller oftere for å være bevisst energibruken. Ca halvparten av boligens energibruk går til oppvarming.

### Tiltak 15: Vask med fulle maskiner

Fyll opp vaske- og oppvaskmaskinen før bruk. De fleste maskiner bruker like mye energi enten de er fulle eller ikke.

### Tiltak 16: Tiltak utendørs

Monter urbryter (koblingsur) på motorvarmeren slik at den ikke står på mer enn nødvendig. Skift til sparepærer. Sparepærer på 5, 7, 11, 15, og 20 W tilsvarer glødelamper på henholdsvis 25, 40, 60, 75 og 100 W, og de varer dessuten lenger, 8.000-15.000 timer mot 1.000-2.500 timer for glødelamper. Det kan monteres fotocelle på utebelysningen slik at det automatisk går av/på etter dagslyset/mørket. Eller det kan monteres bevegelsessensor slik at lyset kun går på ved bevegelse og slås av automatisk etter forhåndsinnstilt tid. For snøsmelteanlegg som kun er manuelt styrt av/på eller ift. lufttemperatur kan det installeres automatikk slik at snøsmelteanlegget både er temperatur- og nedbørsstyrt dvs. når det registreres nedbør og kulde samtidig.

### Tiltak 17: Velg hvitevarer med lavt forbruk

Når du skal kjøpe nye hvitevarer så velg et produkt med lavt strømforbruk. Produktene deles inn i energiklasser fra A til G, hvor A er det minst energikrevende. Mange produsenter tilbyr nå varer som går ekstra langt i å være energieffektive. A+ og det enda bedre A++ er merkinger som har kommet for å skille de gode fra de ekstra gode produktene.

### Tiltak 18: Luft kort og effektivt

Ikke la vinduer stå på gløtt over lengre tid. Luft heller kort og effektivt, da får du raskt skifta lufta i rommet og du unngår nedkjøling av gulv, tak og vegger.

## Tiltak 19: Slå av lyset og bruk sparepærer

Slå av lys i rom som ikke er i bruk. Utnytt dagslyset. Bruk sparepærer, spesielt til utelys og rom som er kalde eller bare delvis oppvarmet.

## Tiltak utendørs

### Tiltak 20: Skifte til sparepærer på utebelysning

Sparepærer på 5, 7, 11, 15, og 20 W tilsvarer glødelamper på henholdsvis 25, 40, 60, 75 og 100 W. Sparepærer gir like mye lys som vanlige glødelamper, men bruker bare rundt 20% av energien. De varer dessuten lenger, 8.000-15.000 timer mot 1.000 - 2.500 timer for glødelamper.

### Tiltak 21: Montere urbryter på motorvarmer

Det monteres urbryter (koblingsur) på motorvarmeren slik at den ikke står på mer enn nødvendig.

### Tiltak 22: Montere automatikk på utebelysning

Det kan monteres fotocelle på utebelysningen slik at det automatisk går av/på etter dagslyset/mørket. Eller det kan monteres bevegelsessensor slik at lyset kun går på ved bevegelse og slås av automatisk etter forhåndsinnstilt tid.

### Tiltak 23: Termostat- og nedbørsstyring av snøsmelteanlegg

Snøsmelteanlegget er kun manuelt styrt, eller styres kun etter lufttemperatur. Det installeres automatikk slik at snøsmelteanlegget både er temperatur- og nedbørsstyrt. Det kan være i form av en temperatur- og snøføler i bakken, med temperatur- og fuktføler i luften. Snøsmelteanlegget aktiveres kun ved behov dvs. når det registreres nedbør og kulde samtidig.

## Tiltak på varmeanlegg

### Tiltak 24: Installere ny rentbrennende vedovn / peisinnatts, alternativt pelletskamin

I gamle vedovner / peiser med dør utnyttes kun 30 - 55 % av energiinnholdet i veden, mens med nye rentbrennende vedovner / peisinnatts (som kom på markedet i 1988) er virkningsgraden på 70 - 80 %. Alternativt kan den gamle vedovnen / peisen skiftes ut med en pelletskamin. Nye vedovner, peisinnatts og pelletskaminer utnytter energien mer effektivt samt at røykgassforurensning og utslippene reduseres med inntil 90 % sammenlignet med gammel vedovn. De fleste pelletskaminer styres av en romtermostat, slik at man kan stille inn ønsket temperatur. Kaminen kan starte og slukke av seg selv, og mange kaminer kan også programmere inn ukeprogram, med f.eks. nattsenkning.

### Tiltak 25: Montering av termostatstyring på gulvvarme

Dersom det er manuell regulering av temperatur på gulvvarme monteres nye termostatstyringer. Det kan også vurderes tidsstyring dersom dette ikke er ivare tatt på varmeanlegget sentralt. Dette muliggjør bedre kontroll med innnetemperaturen og reduserer problem med overtemperatur og unødvendig utlufting. Det forutsettes at anlegget er innregulert og har utstyr for utetemperaturkompensering. Vanligvis er det nødvendig å installere trykkstyrt pumpe for å unngå trykksvingninger og støy i systemet.

### Tiltak 26: Utskifting til termostatstyrte radiatorventiler

Evt. gamle, manuelle radiatorventiler skiftes ut med nye direktevirkende termostatstyrte ventiler. Alternativt kan vurderes modulerende reguleringsenhet som kan styres etter både temperatur og tid dersom dette ikke er ivare tatt på varmeanlegget sentralt. Dette muliggjør bedre kontroll med innnetemperaturen og reduserer problem med overtemperatur og unødvendig utlufting. Det forutsettes at anlegget er innregulert og har utstyr for utetemperaturkompensering. Vanligvis er det nødvendig å installere trykkstyrt pumpe for å unngå trykksvingninger og støy i systemet.

### Tiltak 27: Individuell varmemåling i flerbolighus

Dersom det ikke er system for individuell måling og avregning av varme og varmtvann, bør dette vurderes innført. Med dette betaler den enkelte husstand kun for sitt faktiske forbruk, noe som vil gi en rettferdig fordeling av kostnadene, og som også motiverer til energisparing. Det må monteres nødvendig målerutstyr i varmesentralen, på varmekurser og i hver leilighet. Det finnes forskjellige løsninger og utstyr, det kan være med manuell avlesning i leilighetene, eller elektroniske målere som overfører forbruksverdier trådløst. Leverandør avleser årlig (eller oftere) alle måledata og utarbeider avregninger for alle leiligheter.

## Tiltak på luftbehandlingsanlegg

### Tiltak 28: Montere blafrespjeld på kjøkkenventilator

Dersom kjøkkenventilator ikke har blafrespjeld, bør dette monteres for å redusere luftutskiftningen og dermed varmetapet.

### Tiltak 29: Skifte avtrekksvifte på bad til ny med fuktstyring

Dersom avtrekksvifte på bad kun har manuell styring av/på kan det vurderes å montere ny avtrekksvifte med fuktstyring, dvs. at den starter/stopper automatisk ved behov avh. av luftens relative fuktighet og reduserer den totale luftutskiftningen og dermed varmetapet.



### Om grunnlaget for energimerket

Enova er ansvarlig for energimerkeordningen. Energimerket beregnes på grunnlag av oppgitte opplysninger om boligen. For informasjon som ikke er oppgitt, brukes typiske standardverdier for den aktuelle bygningstypen fra tidsperioden den ble bygd i. Beregningsmetodene for energikarakteren baserer seg på NS 3031.

<https://www.enova.no/energimerking>



### Spørsmål om energiattesten

Spørsmål om energiattesten, energimerkeordningen eller gjennomføring av energieffektivisering og tilskuddsordninger kan rettes til Enova Svarer.

For ytterligere råd og veiledning om effektiv energibruk se våre nettsider.

<https://www.enova.no>

EMERA NO1 AS  
Emera Oslo Vest v/Marte Olea Skjæret  
Løvenskiolds vei 4E, 1358 JAR  
E-post: marte.skjaeret@emera.no

Deres ref.: 01260073 . Vår ref.: 2989-1-05

Dato: 13.04.2026

## Megleropplysninger

Boligselskap: Borettslaget Oslo Gate 2b  
Organisasjonsnr: 959063990  
Andelseier: Tollefsen, Jeanette Wulff  
Medeier: Troelsen, Mads Bjørn  
Leilighetsnummer: 05  
Adresse: Oslo Gate 2 C, 0192 OSLO  
Andelsnummer: 5  
Gnr. 233  
Bnr. 299  
Borettsinnskudd: Kr. 0,00 ,–

## Opplysninger om boligselskapet:

- Forkjøpsrett: Nei
- Tilknyttet Borettslag: Nei
- Styregodkjenning: Ja
- Forsikret hos: Gjensidige Forsikring Asa- polisenummer 55998965.
- Mulighet for individuell nedbetaling på hele eller deler av fellesgjeld (IN-lån): Nei
- Sikringsordning: Nei
- Selskapets vedtekter kan inneholde bestemmelser om styregodkjenning ved overdragelse og/eller bruksoverlating, samt eventuelt andre bestemmelser/begrensninger av betydning. Se også selskapets husordensregler for eventuelle bestemmelser om husdyrhold og lignende.
- Månedlige felleskostnader som ikke er spesifiserte, dekker boligselskapets driftskostnader. For ytterligere spesifisering, vennligst se regnskapet i årsrapporten.
- Påkostninger/utbedringer i boligselskapet: Se årsrapporten.
- Vi gjør oppmerksom på at innkallingen kan gjelde for et møte som ikke er avholdt. Protokoll må eventuelt etterbestilles. Vi tar forbehold om at regnskapet blir godkjent av årsmøte.

## Selskapets totale lån og vilkår:

<b>Bank:</b>	<b>Dnb Bank ASA</b>
Lånenr.:	12134179188
Lånetype:	Annuitetslån
Rentesats:	6,40%
Restsaldo	114 607,79
Innfrielsesdato:	01.11.2026
Type rente:	Flytende rente
Terminer i året:	12

Vi gjør oppmerksom på at vi kan ha mottatt varsel om renteendring eller nye lån som ikke er iverksatt pr dags dato.

## Økonomiske opplysninger om leiligheten:

Totale felleskostnader pr. Månedlig intervall: 4 554,90,-

Herav:

Felleskostnader	Pr. dags dato 4 554,90	Evt. fremtidig endring:
-----------------	---------------------------	-------------------------

Ved oppgjør bes megler ta kontakt med OBOS Innbetalingservice per tlf. 22 86 56 25 eller e-post [restanseforesporsel@obos.no](mailto:restanseforesporsel@obos.no) for å få oppgitt eventuelle utestående felleskostnader/andre heftelser iht. boligselskapets legalpant. Selger er ansvarlig for felleskostnadene i overtakelsesmåneden, med mindre overtakelsen skjer den 1. i måneden. Vi forutsetter at kjøper og selger gjør opp seg imellom for oppgjørsmåneden.

**Ligningsposter pr. 31.12.2025 (med forbehold om endringer):**

Ligningsverdi fås på ligningskontoret

Innberetningspliktige inntekter:	1 292,-
Fradragsberettigede kostnader:	1 272,-
Annen formue:	30 106,-
Gjeld:	11 968,-

**Fellesgjeld, kapitalkostnader og eventuell avdragsfrihet:**

<b>Bank:</b>	<b>Dnb Bank ASA</b>
Låne nummer:	12134179188
Restsaldo:	7 697,27
Kapitalkostnader:	1 129,57

Sum andel fellesgjeld (kun lån) kr 7 697,27,-, pr. dags dato.

**For boliger som har fellesgjeld knyttet til boligselskapets lån gjelder følgende forutsetninger:****Kapitalkostnader:**

All låneinformasjon over er beregnet ut fra dagens kjente lånebetingelser. De månedlige kapitalkostnadene (renter og avdrag) viser hvor mye det koster å betjene lån for eieren av denne leiligheten. Eventuelt avvik mellom kapitalkostnader og lånekostnader under punktet "Økonomiske opplysninger om leiligheten", kan skyldes renteendringer, periodisering eller andre årsaker.

Enkelte lån kan ha avvikende antall terminer for nedbetaling enn 12 terminer i året. Henviser derfor til avsnittet for selskapets totale lån for å se antall terminer pr år pr lån.

I tilfelle avvik fra 12 terminer må kapitalkostnader oppgitt deles på korrekt antall måneder.

Hvis antall terminer på lånet er 2 så kan "Kapitalkostnader" på lånet deles på 6.

Hvis antall terminer på lånet er 4 så kan "Kapitalkostnader" på lånet deles på 3.

**Kontaktinformasjon:**

Ved ytterligere spørsmål angående fellesgjeld, bes megler vennligst ta kontakt med rådgiver Rådgivningsteamet 7712 pr. e-post: [smb@obos.no](mailto:smb@obos.no) eller telefon via OBOS sentralbord 22 86 55 00.

**Annen informasjon:**

Opplysninger gitt i dette brev er basert på de opplysninger forretningsfører har på tidspunktet for avgivelsen. Selger og megler må kontrollere de tall som framgår av dette brev mot den informasjon han selv sitter inne med, særlig tidligere ligningsoppgaver. Dersom det oppdages avvik mellom oppgitte beløp i dette brevet og det som fremgår av andre dokumenter selger har, så må dette meldes skriftlig inn til forretningsfører i god tid før salget. Det må henvises til hvilke dokumenter det er avvik mellom. Forretningsfører aksepterer intet erstatningsansvar for feil i de gitte opplysninger med mindre det er utvist grov uaktsomhet.

**Melding fra megler ved salg:**

**NB!** Dette er et frittstående borettslag og forkjøpsrett for OBOS medlemmer gjelder ikke. Søknad om styregodkjenning av ny andelseier sendes til styret v/Einar Solfeld, e-post: [oslogate2b@styrerommet.no](mailto:oslogate2b@styrerommet.no)

Kjøper har ikke rett til å ta boligen i bruk før søknaden er godkjent, ref. Lov om brl § 4-5.

Overtakelse bes lagt til etter at styregodkjenning foreligger.

Melding om salg sendes til OBOS Eiendomsforvaltning AS pr. e-post: [eierskifte@obos.no](mailto:eierskifte@obos.no). Meldingen må inneholde kjøpers navn, fødsels- og personnummer og overtakelsesdato. Vi ber også om å få oppgitt kjøpers e-postadresse og mobilnummer samt selgers nye adresse. Er det flere kjøpere må vi få tilsvarende informasjon pr. kjøper.

Alle meglerkontorer som har aktivert tjenesten Ambita Samhandling Forretningsfører, er pålagt å bruke den digitale løsningen fremfor å sende eierskiftemelding på e-post. Dette innebærer at alle henvendelser og forespørsler som gjelder salgsmeldinger eller forhåndsutlysninger, må sendes via den digitale løsningen.

Vi gjør oppmerksom på at all informasjon som sendes per e-post bør krypteres og sendes på en sikker måte.

**Elektronisk kommunikasjon:**

Styret/OBOS Eiendomsforvaltning vil kommunisere med eierne elektronisk (pt via Vibbo, e-post, SMS) med mindre eieren har reservert seg mot dette. Reservasjon skjer på Vibbo, der det under «min profil» vil være en knapp for reservasjon. Har du flere eieforhold og ønsker du å reservere deg, må du gjøre dette pr eieforhold.

Alternativt kan boligeier sende krav om reservasjon til [reservasjon.oef@obos.no](mailto:reservasjon.oef@obos.no)

**Priser og gebyrer p.t.:**

Eierskiftegebyr er kr 6.725,- inkl. mva. Faktura ettersendes når eierskiftet er registrert. Vennligst vent med betaling til denne er mottatt, da KID nummer må oppgis ved betaling. Vi gjør oppmerksom på at det kan påløpe ytterligere kostnader i forbindelse med eventuell overføring av garasje, parkering eller lignende forhold.

Vi ser fram til et hyggelig samarbeid.

Vennlig hilsen OBOS Eiendomsforvaltning AS

# Eierskiftetjenester 2026



Tjenester	Pris inkludert mva.
<b>Megleropplysninger i Ambita Infoland:</b>	
Meglerpakke 1 med energimerke	4 950 kr
Meglerpakke 1	4 375 kr
Meglerpakke 2	3 125 kr
Hastegebyr (tillegg til ordinært gebyr)	1 250 kr
<b>Enkeltprodukter i Ambita Infoland:</b>	
Pantattest Boligaksjeselskap	410 kr
Årsmelding/protokoll/vedtekter/husordensregler	550 kr
<b>Eierskifter:</b>	
Borettslag / Sameier	6 725 kr
Boligaksjeselskap m/transportgebyr	10 500 kr
Påfør/fjern medeier og overføring til slektning i BRL/sameier/boligAS	5 044 kr
Forkjøpsrettsgebyr der OBOS avklarer	8 406 kr
Forkjøpsrettsgebyr der styret avklarer	6 725 kr
<b>Administrasjon:</b>	
Parkeringsplass, uten dokumenter	850 kr
Parkeringsplass, inkl. dokumentbehandling	1 700kr
<b>Notering:</b>	
Noteringsgebyr Boligaksjeselskap	4 150 kr
<b>Andre tjenester:</b>	
Mortifikasjon (i tillegg til 0,8 R til byfogden) (Rettsgebyret er kr 1 345, og 0,8 R = kr 1 076)	6 250 kr + 1 076 kr

## HUSORDENSREGLER BORETTSLAGET OSLOGATE 2B.

Leieren er i henhold til leiekontrakten forpliktet til å overholde følgende fastsatte husordensregler:

1. Leieboeren må vise gjensidig hensynsfullhet ved anvendelse av husets og gårdsrommets fellesareal. Dette innebærer at en rydder opp etter seg og forlater plassen tilgjengelig for andre.
2. Tøy må kun henges for tørk på dertil bestemte stativer.
3. Banking og lufting av tøy må ikke foretas ved siden av opphengt vasketøy.
4. Tøy må ikke henge ute på helligdager, samt 1 og 17 mai.
5. Utlufting av leiligheter må ikke foregå ut mot felles oppgang.
6. Naboene må ikke forstyrre hverandre med unødig bråk. Radio/TV - musikk må dempes etter kl. 22. Lek må ikke foregå i trapper, loft eller kjellere.
7. Musikk og/eller sangundervisning skal godkjennes av styret.
8. Kjellergangens, fellesrom i kjeller og loft skal ikke benyttes til lagringsplass. Det er strengt forbudt å ta inn i kjeller ved eller materialer som kan tenkes å være veggdyr eller soppbefengt. Ved overtredelse av dette forbud vil ansvar bli gjort gjeldende.
9. Husholdningsavfall må legges i søppelkassene, og papir i anvist container. Større colli av avfall må leieboer selv stå ansvarlig for å få fjernet. Søppel må ikke bli stående i oppgangene.
10. Det må søkes spesiell tillatelse for å holde husdyr.
11. Eierne av husdyr har et spesielt ansvar for å se til at håravfall blir fjernet fra trappeoppgangene.
12. Det er ikke tillatt å sette opp fuglebrett, skilter, flaggstenger, parabolantenner.
13. Det er ikke tillatt å parkere motorisert kjøretøy i bakgården.
14. Leietaker er ansvarlig for å se til innvendig vedlikehold i leilighetene, samt anvende autoriserte fagarbeidere i evt. utbedringsarbeide vedrørende elektrisitet, rør/vann og bygningsmessige utbedringer.
15. Staking av vasker og badesluk besørges av leieboere. Rørledninger unntatt.
16. Det må ikke dannes sammenstimlinger i bakgård el. oppganger som forstyrrer andre leietakere.
17. Trappeoppgangene rengjøres minst 1 gang pr. uke. Den som har trappevask plikter for øvrig å påse at trappeoppganger holdes ren i brysthøyde. Ved uteblivelse av trappevask kan representant fra styret innkreve kr. 100.- for å få andre til å utføre arbeidet. Hovedrengjøring av loft, vegger, trappeoppganger og kjeller besørges å få gjort ved dugnad eller vaskebyrå.
18. Leieboerne må til enhver tid rette seg etter de påbud som borettslaget gir til opprettholdelse av ro og orden i felles interesse og til beskyttelse av eiendommen.

# VEDTEKTER FOR BORETTSLAGET OSLOGATE 2B

## 1. Innledende bestemmelser

### 1.1 Borettslaget

Borettslagets navn er Borettslaget Oslogate 2 B, org. nr. 959 063 990 med forretningskontor er i Oslo kommune.

Laget består av eiendommen Oslogate 2 B og C, g.nr. 233, b.nr. 299 i Oslo kommune

Lagets formål er å gi andelseierne bruksrett til egen bolig i lagets eiendom ("Boret"). Laget kan også drive annen virksomhet som har sammenheng med boretten. Laget kan oppføre andre bygninger eller anlegg, for eksempel garasjer, til andelseiernes felles benyttelse.

### 1.2 Ansvarsbegrensning

Andelseierne hefter ikke overfor kreditorene for borettslagets gjeld.

## 2. Andeler, andelseiere og eierskifte

### 2.1 Andeler

Borettslaget består av 16 andeler, hver pålydende kr 300.

Det skal være knyttet én andel til hver bolig. Hver andelseier kan bare eie én andel.

Kun fysiske personer kan være andelseiere i laget med unntak av følgende, som kan til sammen eie andel eller andeler som gir rett til minst én bolig og opp til ti prosent av boligene:

1. stat,
2. fylkeskommune,
3. kommune,
4. selskap som har til formål å skaffe boliger og som blir ledet og kontrollert av stat, fylkeskommune eller kommune,
5. stiftelser som har til formål å skaffe boliger og som er opprettet av staten, fylkeskommune eller kommune,
6. selskap, stiftelse eller andre som har inngått samarbeidsavtale med stat, fylkeskommune eller kommune om å skaffe bolig til vanskeligstilte.

Uten hinder av det ovennevnte kan en kreditor eie én eller flere andeler i opp til to år for å sikre krav som har pant i andelen eller andelene. Det samme gjelder når noen overtar én eller flere andeler som ellers ikke kunne selges på lang tid.

Flere personer kan eie en andel sammen. Dersom en av disse ikke bor i leiligheten, anses det som om bruken er overlatt til de som bebor leiligheten jfr. punkt 3.

## *2.2 Eierskifte*

Styret skal godkjenne nye andelseiere. Godkjenning kan bare nektes dersom det foreligger saklig grunn. Dersom melding om nektelse av godkjenning ikke har kommet frem til erververen senest tjue dager etter at søknad om godkjenning kom frem til laget, skal godkjenning regnes som gitt.

Erververen har ikke rett til å bruke boligen før godkjenning er gitt eller det er rettskraftig avgjort at erververen har rett til å erverve eiendommen.

Den nye eieren er solidarisk ansvarlig med den gamle for betaling av felleskostnader i overgangsperioden.

For arbeid med eierskifte og godkjenning av ny andelseier, kan laget beregne seg et gebyr på opp til fire ganger rettsgebyret av den som avhender andelen.

## *2.3 Forkjøpsrett*

Ved avhending av en andel har de andre andelseierne ikke forkjøpsrett.

# **3. Bruk av andelen**

## *3.1 Andelseiers rett til bruk*

Hver andel gir enerett til bruk av en bolig i laget og rett til å bruke fellesarealer på vanlig måte.

Det er avtalt at leilighet H 402/C har eksklusiv bruksrett til balkongen i tilknytning til angjeldende leilighet. Leilighet H 401/C har eksklusiv bruksrett til det balkongarealet som ligger utenfor leiligheten. Dette gjelder ikke den del av arealet som er del av rømningsvei. Dette arealet er heller ikke til opphold for de andre andelseierne og kan ikke brukes til noen type oppbevaring.

## *3.2 Overlating av bruk til andre/Utleie*

En andelseier kan ikke uten samtykke fra styret overlate bruken av boligen til andre med mindre annet følger av denne bestemmelse.

En andelseier som selv bor i boligen, kan overlate bruken av deler av boligen til andre.

Med godkjenning fra styret kan en andelseier overlate bruken av hele boligen til andre for inntil tre år, dersom andelseieren selv, ektefellen eller slektninger i rett opp- eller nedstigende linje eller fosterbarn av andelseieren eller ektefellen, har bodd i boligen i minst ett av de siste to årene. Godkjenning kan bare nektes dersom brukerens forhold gir saklig grunn til det, eller dersom vedkommende ikke fyller kravene til å være andelseier.

En andelseier kan ellers med styrets godkjenning overlate bruken av hele boligen til andre dersom:

- a. Andelseieren er en juridisk person jfr vedtektenes punkt 2.1 tredje ledd
- b. Andelseieren midlertidig skal være borte fra boligen som følge av arbeid, utdanning, militærtjeneste, sykdom eller andre tungtveiende grunner
- c. Et medlem av husstanden som overtar bruken er andelseierens ektefelle, eller slektninger i rett opp- eller nedstigende linje eller fosterbarn av andelseieren eller ektefellen
- d. det gjelder bruksrett som noen har krav på etter ekteskapsloven § 68 eller husstandsfelleskapsloven § 3 annet ledd.

Godkjenning kan bare nektes dersom forhold hos den som bruken ønskes overlatt til gir saklig grunn til det eller dersom brukerens forhold innebærer at vedkommende ikke oppfyller kravene til å være andelseier.

Har laget ikke svart på søknad om godkjenning av brukeren innen én måned etter at søknaden er kommet frem til laget, skal brukeren anses som godkjent.

Dersom bruken overlates til andre minsker dette ikke andelseierens ansvar overfor laget. Andelseiere som overlater bruken av andelen til andre, skal til en hver tid holde styret orientert om hvordan han kan nås, så lenge bruken av andelen er overlatt til andre.

## **4. Bruk og vedlikehold**

### *4.1 Andelseiers bruk*

Andelseieren skal behandle boligen og fellesarealene på en god måte. Bruken kan ikke på urimelig eller unødvendig vis være til skade eller ulempe for de andre andelseierne.

De to leilighetene som har balkong har vedlikeholdsansvaret for balkongen. Dette omfatter også de veggene som omkranser balkongen samt utskifting av membran/gulvbelegg.

Boligen kan ikke uten styrets samtykke brukes til annet enn bolig.

Med godkjennelse fra styret kan en andelseier gjennomføre nødvendige tiltak på eiendommen som trengs på grunn av funksjonshemming hos bruker av boligen. Godkjenning kan ikke nektes uten saklig grunn.

Styret fastsetter vanlige ordensregler.

#### *4.2 Andelseierens vedlikeholdsplikt*

Andelseieren skal holde boligen i forsvarlig stand.

Andelseieren skal vedlikeholde ting som hører til boligen, slikt som vindusruter herunder utskifting av knuste ruter, rør, ledninger, inventar, utstyr, apparater og innvendige flater i boligen.

Vedlikeholdsplikten omfatter også om nødvendig reparasjon eller utskiftning av slikt som rør, ledninger, inventar, apparater, tapet, gulvbelegg, vegg-, gulv-, og himlingsplater, skillevegger, listverk, skap, benker, vindusglass og innvendige dører med karmen.

Vedlikeholdsplikten omfatter ikke utskifting av vinduer (med karm) og ytterdør til boligen, eller reparasjon eller utskifting av tak, bjelkelag, bærende veggkonstruksjoner og rør eller ledninger som er bygget inn i bærende konstruksjoner.

Vedlikeholdsplikten omfatter også utbedring av tilfeldig skade.

Dersom boligen har balkong plikter andelseieren å vedlikeholde innvendige flater på balkong etter den til en hver tid gjeldende instruks. Andelseieren er ikke ansvarlig for vedlikehold og utskifting av membran og andre bygningstekniske innretninger som skal beskytte mot vann, snø eller annen naturskade samt elektriske innretninger i forbindelse med eiendommens fasade.

Ny andelseier overtar tidligere eiers eventuelle misligholdte vedlikeholdsforpliktelse.

Andelseier er erstatningsansvarlig etter brl. §§ 5-13 og 5-15 for tap som følge av at vedlikeholdsplikten ikke er oppfylt.

Andelseiere plikter å gjøre sin leilighet tilgjengelig ved kontroller som vedgår HMS/sikkerhet i borettslaget, og som styret forplikter å følge opp.

#### *4.3 Borettslagets vedlikeholdsplikt*

Laget skal holde bygninger og eiendommen ellers i forsvarlig stand så langt plikten ikke ligger på andelseierne.

Skade på en bolig eller skade på inventar som tilhører laget skal utbedres av laget dersom skaden ikke følger av mislighold fra en annen andelseier.

Laget skal vedlikeholde felles rør, ledninger kanaler og andre felles installasjoner som går gjennom boligen. Laget har rett til å føre nye slike installasjoner gjennom boligen dersom det ikke er til vesentlig ulempe for andelseieren eller andre brukere av boligen. Ved slikt arbeid plikter andelseierne å gjøre boligen tilgjengelig for styret eller den styret utpeker slik at ettersyn, vedlikehold, reparasjon og utskiftninger kan gjennomføres. Ettersyn og utføring av arbeider skal gjennomføres slik at det ikke er til unødig ulempe for andelseier eller annen bruker av boligen.

#### *4.4 Bygningsmessige arbeider*

Bygningsmessige endringer utover vedlikehold som nevnt over må ikke finne sted uten samtykke fra styret.

Dersom arbeidet innebærer ombygging, påbygging eller endring av bygg eller grunn som etter forholdene i laget går ut over vanlig forvaltning og vedlikehold kreves samtykke fra generalforsamlingen med to tredjedels flertall.

### **5 Felleskostnader**

#### *5.1 Fordeling og inndrivning*

Som felleskostnader regnes alle kostnader ved eiendommen som ikke knytter seg til den enkelte boenhet, herunder kostnader til vedlikeholdskostnader, forsikringer, administrasjonskostnader, skatter, offentlige avgifter med mer.

Felleskostnader skal fordeles etter en fordelingsnøkkel fastsatt som boligens BRA/totalt BRA i borettslaget.

Fordelingsnøkkelen skal justeres dersom endringer av boligene eller eiendommen for øvrig medfører at fordelingen fremstår som klart urimelig. Når særlige grunner taler for det, skal visse kostnader fordeles etter nytten for den enkelte andel, eller etter forbruk. Det anses ikke som særlig grunn at loftsleilighetene dekker sine utgifter til varmt vann og vedlikehold/utskifting av bereder.

Det påhviler styret å påse at alle felleskostnader blir dekket av andelseierne etter hvert som de forfaller. Til dekning av sin andel av felleskostnadene skal den enkelte andelseier hver måned betale et akontobeløp fastsatt av styret.

Akontobeløpet kan også dekke avsetning av midler til fremtidig vedlikehold.

#### *5.2 Panterett*

Laget har lovbestemt panterett i andelen med prioritet foran alle andre heftelser for krav om felleskostnader og andre krav som følger av lagsforholdet. Pantekravet kan ikke overstige et beløp som svarer til to ganger folketrygdens grunnbeløp på det tidspunktet da tvangsdekning besluttes gjennomført.

Pantekravet foreldes to år etter at det skulle vært betalt eller dersom dekningen ikke blir gjennomført uten unødig opphold.

## **6 Mislighold**

### *6.1 Salgspålegg*

Dersom en andelseier på tross av advarsel vesentlig misligholder sine plikter, kan laget pålegge adelseieren å selge andelen. Kravet om advarsel gjelder ikke der det kan kreves fravikelse, se punkt 6.2.

Advarsel skal gis skriftlig, og opplyse om at vesentlig mislighold gir laget rett til å kreve andelen solgt.

Salgspålegg skal være skriftlig og opplyse om at andelen kan kreves solgt ved tvangssalg dersom pålegget ikke er etterkommet innen en frist som ikke skal settes kortere enn tre måneder fra pålegget er mottatt.

### *6.2 Fravikelse*

Oppfører en andelseier seg slik at det er fare for ødeleggelse eller vesentlig forringelse av eiendommen, eller slik at det er til alvorlig plage eller sjenanse for andre brukere av eiendommen, kan laget kreve fravikelse av boligen etter tvangsfullbyrdsloven kapittel 13. Krav om fravikelse kan tidligst fremsettes sammen med salgspålegg, se 6.1 og brl § 5-22.

## **7 Generalforsamling**

### *7.1 Generalforsamlingen*

Generalforsamlingen utøver borettslagets øverste myndighet.

Ordinær generalforsamling holdes hvert år innen utgangen av juni måned.

Ekstraordinær generalforsamling skal holdes når styret finner det nødvendig, når minst to andelseiere som til sammen har minst en tiendedel av stemmene krever det, og samtidig oppgir hvilke saker de ønsker behandlet, eller når revisor krever det og samtidig oppgir hvilke saker som ønskes behandlet.

### *7.2 Innkalling til generalforsamling*

Styret forestår innkalling til generalforsamlingen. Innkallingen skal skje skriftlig til andelseierne med kjent adresse med varsel på minst åtte og høyst tjue dager fra avsendelsen til møtet skal holdes. Ekstraordinær generalforsamling kan om det er nødvendig innkalles med kortere frist, som likevel skal være minst tre dager.

Styret skal på forhånd varsle andelseierne om dato for generalforsamlingen samt om siste frist for innlevering av saker som ønskes behandlet. Saker som en andelseier ønsker tatt opp skal tas med i innkallingen dersom styret har mottatt krav om dette før fristen.

De saker som skal behandles i generalforsamlingen skal angis i innkallingen. Skal et forslag som etter lov om borettslag eller vedtektene krever minst to tredjedels flertall kunne behandles, må hovedinnholdet være angitt i innkallingen.

Blir det ikke innkalt til generalforsamling som skal holdes etter loven, vedtekter eller vedtak på generalforsamling, kan en andelseier, et styremedlem, forretningsfører eller revisor kreve at tingretten snarest, og for lagets kostnad, innkaller til generalforsamling.

Årsregnskap, styrets årsberetning og revisjonsberetning skal senest åtte dager før generalforsamlingen sendes til alle andelseiere med kjent adresse.

### *7.3 Saker til behandling på ordinær generalforsamling*

På ordinær generalforsamling skal følgende saker behandles:

1. Konstituering
2. Godkjenning av årsberetning fra styret
3. Godkjenning av årsregnskap
4. Fastsettelse av godtgjørelse til styret
5. Andre saker som er nevnt i innkallingen
6. Valg av styremedlemmer og varamedlemmer
7. Valg av revisor]

Årsoppgjøret og årsberetning skal leses opp i generalforsamlingen med mindre annet blir besluttet.

Det kan ikke fattes vedtak i annet enn det som er nevnt i innkallingen, med mindre alle andelseierne i laget samtykker. At en sak ikke er nevnt i innkallingen hindrer likevel ikke at:

1. den ordinære generalforsamlingen avgjør saker som etter loven eller vedtektene skal tas opp på hver ordinære generalforsamling,
2. den ordinære generalforsamlingen avgjør krav om granskning etter brl. § 7-14.
3. det blir valgt styremedlemmer når noen står på valg,
4. det blir vedtatt å kalle inn til ny generalforsamling for å avgjøre forslag som er fremsatt i møtet.

### *7.4 Deltakelse på generalforsamlingen*

Alle andelseiere har rett til å delta på generalforsamlingen, med forslags-, tale-, og stemmerett. Hver andelseier har en stemme, selv om andelseieren har flere andeler. Hver andel har én stemme, også der flere eier andelen sammen.

Styreleder og forretningsfører plikter å være tilstede på generalforsamlingen, med mindre det er åpenbart unødvendig eller det foreligger gyldig forfall. Hver andelseier kan i tillegg ha med seg ett husstandsmedlem som har talerett i møtet.

Styremedlemmer som ikke er andelseiere og leiere av bolig i laget, har rett til å være tilstede, samt uttale seg til generalforsamlingen.

### *7.5 Fullmektiger og rådgivere*

Andelseiere har rett til å møte ved fullmektig. Ingen kan være fullmektig for mer enn én andelseier. Fullmektigen skal legge frem skriftlig og datert fullmakt. Fullmakten ansees å gjelde førstkommende generalforsamling, med mindre annet fremgår. Fullmakten kan når som helst kalles tilbake.

Hver andelseier har rett til å ta med én rådgiver. Rådgiveren har bare rett til å uttale seg til forsamlingen dersom generalforsamlingen tillater dette.

### *7.6 Habilitet*

Ingen kan selv eller ved fullmektig eller som fullmektig delta i avstemming på generalforsamling om avtale overfor seg selv eller nærstående eller i saker om sitt eget eller nærståendes ansvar i forhold til laget. Det samme gjelder avstemming om pålegg om salg eller fravikelse av egen andel.

### *7.7 Møteledelse, flertallskrav og protokoll*

Generalforsamlingen skal ledes av styrelederen med mindre generalforsamlingen velger en annen møteleder. Møtelederen behøver ikke være andelseier.

Med de unntak som følger av borettslagsloven eller disse vedtektenes punkt 7.9 avgjøres alle saker med alminnelig flertall av de avgitte stemmer. Blanke stemmer anses som ikke avgitt. Ved stemmelikhet foretas loddtrekning.

Det påligger møtelederen å sørge for at det blir ført protokoll over alle saker som blir behandlet på generalforsamlingen og alle vedtak som blir fattet. Protokollen skal underskrives av møtelederen og andelseiere utpekt av generalforsamlingen blant de som er tilstede. Protokollen skal til enhver tid holdes tilgjengelig for andelseierne.

## **8. Styret**

### *8.1 Styremedlemmer*

Borettslaget skal ha et styre bestående av tre medlemmer og to varamedlemmer.

Bare myndige personer kan være styremedlem. Det er ikke et krav at styremedlemmene er andelseiere.

Styrets medlemmer velges med vanlig flertall av de avgitte stemmene, og tjenestegjør to år om gangen. Styrets leder velges særskilt.

## 8.2 Styrets oppgaver og myndighet

Styret skal lede virksomheten i laget i samsvar med lov, vedtekter og vedtak i generalforsamlingen. Styret kan ikke fatte avgjørelser som i lov eller vedtekter er lagt til andre organ. Styret skal sørge for vedlikehold og drift av eiendommen, og ellers sørge for forvaltningen av borettslagets anliggender.

Styret kan treffe vedtak og sette i gang ethvert tiltak som ikke etter loven, vedtektene eller vedtak i det enkelte tilfelle, er lagt til andre organer.

Avgjørelser som kan tas av et alminnelig flertall i generalforsamlingen, kan også tas av styret om ikke annet følger av lov, vedtekter eller generalforsamlingens vedtak i det enkelte tilfelle.

Styret kan ikke uten at generalforsamlingen har gitt samtykke med minst to tredjedels flertall fatte vedtak om:

- a. ombygging, påbygging eller andre endringer av bygning eller grunn som etter forholdene i laget går utover vanlig forvaltning eller vedlikehold
- b. øke antallet andeler eller knytte andeler til boliger som tidligere har vært tenkt brukt til utleie
- c. salg eller kjøp av fast eiendom
- d. ta opp lån som sikres med pant med prioritet foran innskuddene
- e. andre rettslige disposisjoner over fast eiendom som går utover vanlig forvaltning
- f. tiltak som ellers går ut over vanlig forvaltning, når tiltaket fører med seg økonomisk ansvar eller utlegg for laget på mer enn fem prosent av de årlige felleskostnadene.

## 9 Forretningsfører

Laget skal ha en forretningsfører.

Styret inngår avtaler om forretningsførsel. Avtalen kan sies opp med opp til seks måneders varsel, med mindre kortere frist er avtalt.

## 10. Habilitet for styremedlemmer og forretningsfører og misbruk av posisjon i laget

Et Styremedlem og forretningsfører må ikke delta i behandlingen eller avgjørelsen av noe spørsmål som vedkommende selv eller nærstående har en klar personlig eller økonomisk særinteresse i.

Styret og forretningsfører må ikke gjøre noe som er egnet til å gi visse andelseiere eller andre en urimelig fordel på andre andelseieres bekostning. Styret eller forretningsfører skal ikke etterkomme noe vedtak av generalforsamlingen dersom vedtaket strider mot lov eller vedtekter.

## **11 Revisjon**

Laget skal ha statsautorisert eller registrert revisor.

Revisor tjenestegjør inntil annen revisor er valgt.

Revisor skal avgi revisjonsberetning til generalforsamlingen hvert regnskapsår og har rett til å være til stede på generalforsamlingen og til å uttale seg.

## **12 Vedtektsendringer**

Disse vedtektene kan endres med to tredjedels flertall av de avgitte stemmer i generalforsamlingen, med mindre loven stiller strengere krav.

## **13 Borettslagsloven**

Såfremt annet ikke følger av vedtektene, gjelder reglene i lov om burettslag av 06.06.2003 nr. 39.

----- O -----

# Protokoll til årsmøte 2025 for BORETTSLAGET OSLOGT 2 B

Organisasjonsnummer: 959063990

Møtet ble gjennomført heldigitalt fra 13. mars kl. 09:00 til 17. mars kl. 09:00.

Antall stemmeberettigede som deltok: 15.

Følgende saker ble behandlet på årsmøtet:

## 1. Valg av møteleder

Møtelederen sørger for at møtet blir avviklet etter lovens regler og er ansvarlig for at det føres protokoll. Hvis ikke årsmøtet velger en møteleder eller den foreslåtte møtelederen ikke blir valgt, er det styrets leder som etter loven er møteleder.

### Forslag til vedtak:

Einar Solfeld er valgt.

✓ Forslaget ble vedtatt

Antall stemmer for vedtaket: 15

Antall stemmer mot vedtaket: 0

Antall blanke stemmer: 0

Flertallskrav: Alminnelig (50%)

## 2. Valg av protokollvitner

Valg av to eiere til å signere protokollen.

### Styrets innstilling

Styret foreslår Philip Folkestad og Geir Kristian Teigland til å underskrive protokollen.

### Forslag til vedtak:

Philip Folkestad og Geir Kristian Teigland er valgt.

✓ Forslaget ble vedtatt

Antall stemmer for vedtaket: 15

Antall stemmer mot vedtaket: 0

Antall blanke stemmer: 0

Flertallskrav: Alminnelig (50%)

## 3. Godkjenning av møteinnkallingen

Det ble foreslått å godkjenne den måten årsmøtet er innkalt på.

### Forslag til vedtak:

Møteinnkallingen godkjennes

✓ Forslaget ble vedtatt

Antall stemmer for vedtaket: 15

Antall stemmer mot vedtaket: 0

Antall blanke stemmer: 0

Flertallskrav: Alminnelig (50%)

## 4. Årsrapport og årsregnskap

- a) Godkjenning av årsrapport og årsregnskap
- b) Styret foreslår overføring av årets resultat til egenkapital.

### Forslag til vedtak:

Årsrapport og årsregnskap godkjennes. Årets resultat overføres til egenkapital.

✓ Forslaget ble vedtatt

Antall stemmer for vedtaket: 14

Antall stemmer mot vedtaket: 0

Antall blanke stemmer: 1

Flertallskrav: **Alminnelig (50%)**

## 5. Fastsettelse av honorarer

Fremmet av: Gro Kalvenes

Godtgjørelse for styret foreslås å økes. Styret gjør en veldig god jobb, og styrehonoraret har ikke blitt økt på flere år.

Følgende forslag var til avstemning:

### Forslag til vedtak 1:

Styrets godtgjørelse foreslåes endret til 25.000kr.

✓ Forslaget ble vedtatt

### Forslag til vedtak 2:

Styrets godtgjørelse foreslåes uendret å settes til 20.000kr

✗ Forslaget falt

Antall stemmer for vedtak 1: 10

Antall stemmer for vedtak 2: 3

Antall blanke stemmer: 2

Forslagenes flertallskrav: **Alminnelig (50%)**

## 6. Valg av tillitsvalgte

Einar og Martin stiller til gjenvalg.

Styret foreslår Bård som nytt styremedlem.

Caroline stiller til valg som styremedlem.

Sarah stiller til gjenvalg som varamedlem..

Philip stiller til valg som varamedlem..

### Innstilling

Styret anbefaller følgende kandidater til styret:

1. Einar Solfeld
2. Martin Andersson
3. Bård Eivind Dahl

Styret anbefaller følgende kandidater som varamedlemmer:

1. Sarah Kirby
2. Philip Folkestad

#### **Styreleder (2 år)**

Følgende ble valgt:

Einar Solfeld (14 stemmer)

Følgende stilte til valg:

Einar Solfeld

#### **Styremedlem (2 år)**

Følgende ble valgt:

Martin Andersson (14 stemmer)

Bård Eivind Dahl (8 stemmer)

Følgende stilte til valg:

Martin Andersson

Hanna Sofia Caroline Branzén

Bård Eivind Dahl

#### **Varamedlem (1 år)**

Følgende ble valgt:

Philip Folkestad (15 stemmer)

Sarah Kirby (14 stemmer)

Følgende stilte til valg:

Philip Folkestad

Sarah Kirby

# Verifikasjon

Transaksjon 09222115557542335160

## Dokument

**2989 Borettslaget Oslo Gate 2B 13.03.2025**  
Hoveddokument  
3 sider  
*Initiert på 2025-03-24 11:22:55 CET (+0100) av  
Rådgivningsteamet (R)  
Ferdigstilt den 2025-03-24 13:12:52 CET (+0100)*

## Initiativtaker

**Rådgivningsteamet (R)**  
OBOS Eiendomsforvaltning AS  
Organisasjonsnr. 934 261 585  
*smb@obos.no*

## Underskriverne

**Einar Solfeld (ES)**  
esolfjeld@gmail.com  
+4795 80 11 52  
*Signert 2025-03-24 12:26:14 CET (+0100)*

**Philip Folkestad (PF)**  
phfolkestad@live.no  
+4747251305  
*Signert 2025-03-24 11:23:22 CET (+0100)*

**Geir Kristian Teigland (GKT)**  
gkteigland@gmail.com  
+4797645072  
*Signert 2025-03-24 13:12:52 CET (+0100)*

Denne verifiseringen ble utstedt av Scrive. Informasjon i kursiv har blitt verifisert trygt av Scrive. For mer informasjon/bevis som angår dette dokumentet, se de skjulte vedleggene. Bruk en PDF-leser, som Adobe Reader, som kan vise skjulte vedlegg for å se vedleggene. Vennligst merk at hvis du skriver ut dokumentet, kan ikke en utskrevet kopi verifiseres som original i henhold til bestemmelsene nedenfor, og at en enkel utskrift vil være uten innholdet i de skjulte vedleggene. Den digitale signeringsprosessen (elektronisk forsegling) garanterer at dokumentet og de skjulte vedleggene er originale, og dette kan dokumenteres matematisk og uavhengig av Scrive. Scrive tilbyr også en tjeneste som lar deg automatisk verifisere at dokumentet er originalt på: <https://scrive.com/verify>



# Protokoll til årsmøte 2026 for BORETTSLAGET OSLOGT 2 B

Organisasjonsnummer: 959063990

Møtet ble gjennomført heldigitalt fra 4. mars kl. 09:00 til 7. mars kl. 09:00.

Antall stemmeberettigede som deltok: 10.

Følgende saker ble behandlet på årsmøtet:

## 1. Valg av møteleder

Møtelederen sørger for at møtet blir avviklet etter lovens regler og er ansvarlig for at det føres protokoll. Hvis ikke årsmøtet velger en møteleder eller den foreslåtte møtelederen ikke blir valgt, er det styrets leder som etter loven er møteleder.

### Styrets innstilling

Einar Solfeld velges til møteleder

Forslag til vedtak:

Einar Solfeld er valgt.

✓ Forslaget ble vedtatt

Antall stemmer for vedtaket: 9

Antall stemmer mot vedtaket: 0

Antall blanke stemmer: 1

Flertallskrav: Alminnelig (50%)

## 2. Valg av protokollvitner

Valg av minst én eier til å signere protokollen.

Forslag til vedtak:

Geir Kristian Teigland og Lene Finsrud Haugerud er valgt.

✓ Forslaget ble vedtatt

Antall stemmer for vedtaket: 9

Antall stemmer mot vedtaket: 0

Antall blanke stemmer: 1

Flertallskrav: Alminnelig (50%)

## 3. Godkjenning av møteinnkallingen

Det ble foreslått å godkjenne den måten årsmøtet er innkalt på.

Forslag til vedtak:

Møteinnkallingen godkjennes

✓ Forslaget ble vedtatt

Antall stemmer for vedtaket: 9

Antall stemmer mot vedtaket: 0

Antall blanke stemmer: 1

Flertallskrav: Alminnelig (50%)

## 4. Årsrapport og årsregnskap

- a) Godkjenning av årsrapport og årsregnskap
- b) Styret foreslår overføring av årets resultat til egenkapital.

### Forslag til vedtak:

Årsrapport og årsregnskap godkjennes. Årets resultat overføres til egenkapital

✓ Forslaget ble vedtatt

Antall stemmer for vedtaket: 9  
Antall stemmer mot vedtaket: 0  
Antall blanke stemmer: 1  
Flertallskrav: **Alminnelig (50%)**

## 5. Fastsettelse av honorarer

Godtgjørelse for styret foreslås satt til kr 25000.

### Forslag til vedtak:

Styrets godtgjørelse settes til 25.000 kr

✓ Forslaget ble vedtatt

Antall stemmer for vedtaket: 9  
Antall stemmer mot vedtaket: 0  
Antall blanke stemmer: 1  
Flertallskrav: **Alminnelig (50%)**

## 6. Valg av tillitsvalgte

### Varamedlem (1 år)

Følgende ble valgt:

Philip Folkestad (9 stemmer)  
Sarah Kirby (6 stemmer)

Følgende stilte til valg:

Philip Folkestad  
Sarah Kirby

## 7. Oppdatere husordensregler

### Styrets forslag

Dagens husordensregler for borettslaget er av eldre dato og bærer preg av språk og praksis fra 1970–80-tallet. Styret har derfor utarbeidet forslag til oppdaterte husordensregler med mål om å:

- modernisere språk og struktur
- gjøre reglene kortere og mer tilgjengelige
- tilpasse reglene dagens bruk av eiendommen

- tydeliggjøre regler om brannsikkerhet, fellesarealer og korttidsutleie
- bidra til et hyggelig og forutsigbart bomiljø

Forslag til nye husordensregler er vedlagt innkallingen.

De nye reglene erstatter tidligere husordensregler ved vedtak.

### Styrets innstilling

Styret anbefaler at generalforsamlingen vedtar fremlagte forslag til oppdaterte husordensregler for Borettslaget Oslo Gate 2B. Reglene er modernisert og tilpasset dagens bruk av eiendommen, og skal bidra til et trygt, ryddig og hyggelig bomiljø for alle beboere.

#### Forslag til vedtak:

Generalforsamlingen vedtar styrets forslag til nye husordensregler for Borettslaget Oslo Gate 2B. Reglene trer i kraft fra vedtaksdato og erstatter tidligere husordensregler.

✓ Forslaget ble vedtatt

Antall stemmer for vedtaket: 9

Antall stemmer mot vedtaket: 0

Antall blanke stemmer: 1

Flertallskrav: To tredjedels (67%)



# Årsmøte 2026

## Innkalling

S.nr. 2989

BORETTSLAGET OSLOGT 2 B

## Velkommen til årsmøte i BORETTSLAGET OSLOGT 2 B

Innkallingen inneholder alle sakene som skal behandles på årsmøtet. Styret håper du leser gjennom heftet og viser din interesse ved å delta på årsmøtet.

### Digital avstemning:

Avstemningen åpner 4. mars kl. 09:00 og lukker 7. mars kl. 09:00.

Du finner avstemningen på:

<https://vibbo.no/2989>

### Hvordan deltar du digitalt?

- Du får en link via SMS.
- Du kan også finne møtet ved å gå inn på vibbo.no
- Du kan se gjennom sakene som skal behandles, komme med spørsmål og avgi din stemme.
- **Viktig:** Juridiske eiere (firmaer) som ønsker å delta i årsmøtet, må gjøre det gjennom en boligforvalter. Kontakt OBOS support i god tid for å få lagt til boligforvalteren.

### Hvem kan stemme på årsmøtet?

- Alle eiere har rett til å stemme på årsmøtet.
- En stemme avgis pr. eierandel.

### Hvordan stemme hvis du ikke kan delta digitalt?

Dersom du ikke kan delta digitalt, må du benytte analog stemmeseddel som er vedlagt i innkallingen. Dette må gjøres innen avstemningen lukkes.

### Saker til behandling

1. Valg av møteleder
2. Valg av protokollvitner
3. Godkjenning av møteinnkallingen
4. Årsrapport og årsregnskap
5. Fastsettelse av honorarer
6. Valg av tillitsvalgte
7. Oppdatere husordensregler

Med vennlig hilsen,

Styret i BORETTSLAGET OSLOGT 2 B

Sak 1

## Valg av møteleder

Krav til flertall:

Alminnelig (50%)

Møtelederen sørger for at møtet blir avviklet etter lovens regler og er ansvarlig for at det føres protokoll. Hvis ikke årsmøtet velger en møteleder eller den foreslåtte møtelederen ikke blir valgt, er det styrets leder som etter loven er møteleder.

**Styrets innstilling**

Einar Solfeld velges til møteleder

**Forslag til vedtak**

Einar Solfeld er valgt.

---

Sak 2

## Valg av protokollvitner

Krav til flertall:

Alminnelig (50%)

Valg av minst én eier til å signere protokollen.

**Forslag til vedtak**

Geir Kristian Teigland og Lene Finsrud Haugerud er valgt.

---

Sak 3

## Godkjenning av møteinnkallingen

Krav til flertall:

Alminnelig (50%)

Det ble foreslått å godkjenne den måten årsmøtet er innkalt på.

**Forslag til vedtak**

Møteinnkallingen godkjennes

---

Sak 4

## Årsrapport og årsregnskap

Krav til flertall:

Alminnelig (50%)

a) Godkjenning av årsrapport og årsregnskap

b) Styret foreslår overføring av årets resultat til egenkapital.

Forslag til vedtak

Årsrapport og årsregnskap godkjennes. Årets resultat overføres til egenkapital

Vedlegg

1. 2989 Årsregnskap 2025.pdf

---

Sak 5

## Fastsettelse av honorarer

Krav til flertall:

Alminnelig (50%)

Godtgjørelse for styret foreslås satt til kr 25000.

Forslag til vedtak

Styrets godtgjørelse settes til 25.000 kr

---

Sak 6

## Valg av tillitsvalgte

Roller og kandidater

Valg av 2 varamedlem Velges for 1 år

Følgende stiller til valg som varamedlem:

- Philip Folkestad
  - Sarah Kirby
-

## Oppdatere husordensregler

### Krav til flertall:

To tredjedels (67%)

### Styrets forslag

Dagens husordensregler for borettslaget er av eldre dato og bærer preg av språk og praksis fra 1970–80-tallet. Styret har derfor utarbeidet forslag til oppdaterte husordensregler med mål om å:

- modernisere språk og struktur
- gjøre reglene kortere og mer tilgjengelige
- tilpasse reglene dagens bruk av eiendommen
- tydeliggjøre regler om brannsikkerhet, fellesarealer og korttidsutleie
- bidra til et hyggelig og forutsigbart bomiljø

Forslag til nye husordensregler er vedlagt innkallingen.

De nye reglene erstatter tidligere husordensregler ved vedtak.

### Styrets innstilling

Styret anbefaler at generalforsamlingen vedtar fremlagte forslag til oppdaterte husordensregler for Borettslaget Oslo Gate 2B. Reglene er modernisert og tilpasset dagens bruk av eiendommen, og skal bidra til et trygt, ryddig og hyggelig bomiljø for alle beboere.

### Forslag til vedtak

Generalforsamlingen vedtar styrets forslag til nye husordensregler for Borettslaget Oslo Gate 2B. Reglene trer i kraft fra vedtaksdato og erstatter tidligere husordensregler.

### Vedlegg

2. Husordensregler\_Oslo\_Gate\_2B.pdf

---

# Styrets årsrapport

## Styrets arbeid 2025

Styret i Borettslaget Oslo gate 2 B har i løpet av 2025 avholdt tre styremøter. I disse møtene har vi fordelt oppgaver og fulgt opp løpende avtaler, forsikringer, HMS, vedlikehold og drift. Det har også blitt gjennomført dugnad i løpet av året.

### Brannsikkerhet og oppfølging av pålegg

En betydelig del av styrets arbeid i 2025 har vært knyttet til oppfølging av brannrapporten og nødvendige tiltak etter tidligere kontroller. Det har vært gjennomført befaringer med brannrådgiver, bestilling og oppfølging av branntetting, samt kontroll av utført arbeid.

I forbindelse med branntetting av utebod er det samtidig etterisolert mot leiligheten over, samt etablert taklys i bodområdet for bedre bruk og sikkerhet.

Det er kjøpt inn nye brannslukkingsapparater til samtlige leiligheter og fellesarealer. Borettslaget har også inngått serviceavtale med Aktiv Brannvern, som innebærer årlig kontroll av slokkeutstyr i fellesområder og kontroll i leilighetene hvert femte år.

Styret vil fortsette arbeidet med å lukke alle gjenstående punkter knyttet til brannsikring i tiden fremover.

### Bygg og vedlikehold

Frostskadet mur har blitt utbedret av murer i løpet av året, og overflater er senere malt på dugnad. Flere mindre vedlikeholdssaker har også blitt håndtert fortløpende, blant annet bistand fra låsesmed etter knekt nøkkel, justering av dørlukkere og reparasjon av ytterdør. Callinganlegget har også fått nye navnelapper.

Uteområdet er fulgt opp gjennom dugnad og løpende vedlikehold av uterom og hekk.

### Andre saker gjennom året

Styret har håndtert enkelte naboklager og fulgt opp forhold knyttet til renholdstjenesten.

Arbeidet knyttet til rystelser fra tungtrafikk i området anses nå som avsluttet, etter at veien endelig har blitt reasfaltert og forholdene har bedret seg.

Til glede for fellesskapet har borettslaget også investert i en pizzaovn som kan benyttes av alle beboere.

Det har i tillegg vært arbeidet med blant annet tinglysing av borettsinnskudd etter anbefaling av forretningsfører samt budsjettarbeid for kommende år. For bedret likviditet ble det anbefalt å øke husleie med 5%.

### Økonomi og veien videre

Styret har fortsatt fokus på en nøktern økonomi. Borettslaget planlegger å være gjeldsfritt i november 2026, og styret ønsker derfor å holde kostnadene nede i perioden frem til dette. Vi vil i størst mulig grad prioritere nødvendige tiltak og utsette større investeringer der det er forsvarlig. Med andre ord går borettslaget inn i en periode med sparebluss frem til lånet er nedbetalt.

Styret mener borettslaget fortsatt drives på en ansvarlig måte, og takker beboerne for samarbeid og bidrag gjennom året.

Med vennlig hilsen

Styret i Borettslaget Oslo gate 2 B

Styreleder

Einar Solfeld

Oslo, januar 2026

**BORETTLAGET OSLOGT 2 B**  
**ORG.NR. 959063990, KLIENTNR. 2989**

**INFORMASJON OM ÅRSREGNSKAPET**

Regnskapsloven stiller strenge krav til hvordan et regnskap skal føres og presenteres. I tillegg krever forskriften om årsregnskap og årsberetning i borettslag at man må gi mer informasjon. Dette innebærer blant annet at man må gi informasjon i form av noter, og utarbeide en oversikt over de disponible midlene i årsregnskapet. På de neste sidene presenteres borettslagets resultatregnskap, balanse og tilhørende noter.

Boligselskapets resultatregnskap gir imidlertid ikke en fullstendig oversikt over borettslagets disponible midler ved årsskiftet. I resultatregnskapet presenteres det en oversikt over borettslagets inntekter og kostnader. Det regnskapsmessige overskuddet tar ikke hensyn til en del viktige økonomiske forhold som påvirker borettslagets disponible midler. Dette gjelder for eksempel opptak og avdrag på lån, samt kjøp og salg av anleggsmidler. Borettslagets disponible midler er de økonomiske midlene som borettslaget har til rådighet, og de defineres som omløpsmidler fratrukket kortsiktig gjeld. Størrelsen på de disponible midlene kan blant annet benyttes til å vurdere om det er nødvendig å endre størrelsen på innkrevde felleskostnader som den enkelte beboer betaler, og om det er behov for å ta opp lån eller om det er mulighet til å betale ned ekstra på eksisterende gjeld.

**DISPONIBLE MIDLER**

	<b>Note</b>	<b>2025</b>	<b>2024</b>
<b>A. DISP. MIDLER PR. 01.01.</b>		<b>521 008</b>	<b>495 597</b>
<i>B. ENDRING I DISP. MIDLER:</i>			
Årets resultat (se res.regnskapet)		93 791	196 415
Fradrag for avdrag på langs. lån	13	-167 512	-171 004
<b>B. ÅRETS ENDR. I DISP. MIDLER</b>		<b>-73 722</b>	<b>25 411</b>
<b>C. DISP. MIDLER PR. 31.12.</b>		<b>447 287</b>	<b>521 008</b>
<b>SPESIFIKASJON AV DISPONIBLE MIDLER:</b>			
Omløpsmidler		467 512	558 411
Kortsiktig gjeld		-20 226	-37 403
<b>C. DISP. MIDLER PR. 31.12.</b>		<b>447 287</b>	<b>521 008</b>

**BORETTSLAGET OSLO GATE 2B**  
**ORG.NR. 959063990, KLIENTNR. 2989**

**RESULTATREGNSKAP**

	Note	Regnskap 2025	Regnskap 2024	Budsjett 2025	Budsjett 2026
<b>DRIFTSINNTEKTER:</b>					
Innkrevde felleskostnader	2	896 160	895 980	895 080	935 080
<b>SUM DRIFTSINNTEKTER</b>		<b>896 160</b>	<b>895 980</b>	<b>895 080</b>	<b>935 080</b>
<b>DRIFTSKOSTNADER:</b>					
Personalkostnader	3	-3 525	-2 820	-2 820	-4 000
Styrehonorar	4	-25 000	-20 000	-20 000	-25 000
Revisjonshonorar	5	-14 398	-8 299	-10 000	-10 000
Forretningsførerhonorar		-54 528	-52 038	-55 000	-56 000
Konsulenthonorar		-9 545	-8 138	-10 000	-10 000
Drift og vedlikehold	6	-174 324	-113 709	-115 000	-115 000
Forsikringer		-160 085	-138 438	-150 000	-179 000
Kommunale avgifter	7	-206 232	-190 645	-198 000	-217 000
Energi/fyring	8	-58 233	-57 342	-70 000	-60 000
TV-anlegg/bredbånd		-51 430	-47 249	-48 000	-53 000
Andre driftskostnader	9	-45 365	-48 281	-41 500	-45 000
<b>SUM DRIFTSKOSTNADER</b>		<b>-802 665</b>	<b>-686 959</b>	<b>-720 320</b>	<b>-774 000</b>
<b>DRIFTSRESULTAT</b>		<b>93 495</b>	<b>209 021</b>	<b>174 760</b>	<b>161 080</b>
<b>FINANSINNTEKTER/-KOSTNADER:</b>					
Finansinntekter	10	19 236	18 753	13 000	13 000
Finanskostnader	11	-18 940	-31 359	-30 000	-30 000
<b>RES. FINANSINNT./-KOSTNADER</b>		<b>296</b>	<b>-12 606</b>	<b>-17 000</b>	<b>-17 000</b>
<b>ÅRSRESULTAT</b>		<b>93 791</b>	<b>196 415</b>	<b>157 760</b>	<b>144 080</b>
Overføringer:					
Til opptjent egenkapital:		93 791	196 415		

**BORETTLAGET OSLOGT 2 B**  
**ORG.NR. 959063990, KLIENTNR. 2989**

**BALANSE**

	Note	2025	2024
<b>EIENDELER</b>			
<b>ANLEGGSMIDLER</b>			
Bygninger	12	5 120 000	5 120 000
Tomt		1 280 000	1 280 000
<b>SUM ANLEGGSMIDLER</b>		<b>6 400 000</b>	<b>6 400 000</b>
<b>OMLØPSMIDLER</b>			
Restanser felleskostnader/kundefordringer		0	136
Forskuddsbetalte kostnader		57 911	49 464
Driftskonto OBOS-banken		323 474	440 716
Sparekonto OBOS-banken		86 127	68 095
<b>SUM OMLØPSMIDLER</b>		<b>467 512</b>	<b>558 411</b>
<b>SUM EIENDELER</b>		<b>6 867 512</b>	<b>6 958 411</b>
<b>EGENKAPITAL OG GJELD</b>			
<b>EGENKAPITAL</b>			
Innskutt egenkapital 16 * 300		4 800	4 800
Opptjent egenkapital		5 199 547	5 105 756
<b>SUM EGENKAPITAL</b>		<b>5 204 347</b>	<b>5 110 556</b>
<b>GJELD</b>			
<b>LANGSIKTIG GJELD</b>			
Pante- og gjeldsbrevlån	13	178 190	345 702
Borettsinnskudd	14	1 464 750	1 464 750
<b>SUM LANGSIKTIG GJELD</b>		<b>1 642 940</b>	<b>1 810 452</b>
<b>KORTSIKTIG GJELD</b>			
Forskuddsbetalte felleskostnader		15 451	15 769
Leverandørgjeld		3 806	4 858
Påløpte renter		969	2 106
Påløpte avdrag		0	14 669
<b>SUM KORTSIKTIG GJELD</b>		<b>20 226</b>	<b>37 403</b>
<b>SUM EGENKAPITAL OG GJELD</b>		<b>6 867 512</b>	<b>6 958 411</b>
Pantstillelse	15	2 000 000	2 000 000
Garantiansvar		0	0

Oslo, 04.02.2025  
Styret i Borettslaget Oslo Gate 2b

Einar Solfeld

Bård Eivind Dahl

Johan Martin Andersson

## NOTE 1

### REGNSKAPSPRINSIPPER

Årsregnskapet er satt opp i samsvar med regnskapslovens bestemmelser, god regnskaps-skikk for små foretak og etter forskrift om årsregnskap og årsberetning i borettslag.

### INNETEKTER

Inntektene inntektsføres etter opptjeningsprinsippet.

### HOVEDREGEL FOR KLASIFISERING OG VURDERING AV EIENDELER OG GJELD

Omløpsmidler og kortsiktig gjeld omfatter poster som forfaller til betaling innen ett år. Øvrige poster er klassifisert som anleggsmidler/langsiktig gjeld. Omløpsmidler vurderes til anskaffelseskost. Kortsiktig gjeld balanseføres til nominelt beløp på etableringstidspunktet. Anleggsmidler vurderes til anskaffelseskost, men nedskrives til virkelig verdi dersom verdifallet ikke forventes å være forbigående. Langsiktig gjeld balanseføres til nominelt beløp på etableringstidspunktet.

Bygninger er ikke avskrevet da det er gjennomført vedlikehold som oppveier for verdi-forningelse. Tomter avskrives ikke.

Andre varige driftsmidler balanseføres og avskrives lineært over driftsmidlenes økonomiske levetid.

### SKATTETREKSKONTO

Selskapet har egen separat skattetrekkkonto i OBOS-banken. Innskuddet tilhører myndighetene og kan ikke disponeres fritt.

## NOTE 2

### INNKREVDE FELLESKOSTNADER

Eiendomsskatt	1 080
Felleskostnader	775 080
Seksjonert lokale	120 000
<b>SUM INNKREVDE FELLESKOSTNADER</b>	<b>896 160</b>

## NOTE 3

### PERSONALKOSTNADER

Arbeidsgiveravgift	-3 525
<b>SUM PERSONALKOSTNADER</b>	<b>-3 525</b>

Det har verken vært ansatte eller lønnsutbetalinger i selskapet gjennom året. Selskapet er derav ikke pliktig til å ha tjenestepensjonsordning etter lov om obligatorisk tjenestepensjon. Arbeidsgiveravgiften knytter seg til styrehonoraret.

## NOTE 4

### STYREHONORAR

Honorar til styret gjelder for perioden 2024/2025	-25 000
<b>SUM STYREHONORAR</b>	<b>-25 000</b>

## NOTE 5

### REVISJONSHONORAR

Revisjon	-14 398
<b>SUM REVISJONSHONORAR</b>	<b>-14 398</b>

## NOTE 6

### DRIFT OG VEDLIKEHOLD

Drift/vedlikehold bygninger	-39 639
Drift/vedlikehold utvendig anlegg	-10 110
Drift/vedlikehold brannsikring	-123 065
Kostnader dugnader	-1 510
<b>SUM DRIFT OG VEDLIKEHOLD</b>	<b>-174 324</b>

Styret mener det gjennomførte vedlikeholdet er tilstrekkelig for å oppveie verdiforningelse av bygningene.

**NOTE 7****KOMMUNALE AVGIFTER**

Eiendomsskatt	-5 425
Vann- og avløpsgebyr	-116 099
Feie- og tilsynsgebyr	-1 458
Renovasjonsgebyr	-83 250
<b>SUM KOMMUNALE AVGIFTER</b>	<b>-206 232</b>

**NOTE 8****ENERGI/FYRING**

Elektrisk energi	-58 233
<b>SUM ENERGI / FYRING</b>	<b>-58 233</b>

**NOTE 9****ANDRE DRIFTSKOSTNADER**

Container	-5 300
Skadedyrarbeid/soppkontroll	-6 948
Datautstyr	-760
Renhold ved firmaer	-27 147
Andre driftskostnader	-755
Kontingenter	-2 200
Bank- og kortgebyr	-2 255
<b>SUM ANDRE DRIFTSKOSTNADER</b>	<b>-45 365</b>

**NOTE 10****FINANSINNTEKTER**

Kundeutbytte Gjensidige	15 379
Renter av driftskonto i OBOS-banken	1 204
Renter av sparekonto i OBOS-banken	2 653
<b>SUM FINANSINNTEKTER</b>	<b>19 236</b>

**NOTE 11****FINANSKOSTNADER**

Pantegjeldsrenter	-18 926
Renter på leverandørgjeld	-14
<b>SUM FINANSKOSTNADER</b>	<b>-18 940</b>

**NOTE 12****BYGNINGER**

Kostpris/bokført verdi	5 120 000
<b>SUM BYGNINGER</b>	<b>5 120 000</b>

Styret har vurdert at tilstrekkelig vedlikehold er gjennomført, jf. noten om drift og vedlikehold.

**NOTE 13****PANTE- OG GJELDSBREVLÅN**

Dnb Bank ASA	
Flytende rente	
Rentesatsen pr. 31.12.25 var 6,40 %. Løpetiden er 10 år.	
Opprinnelig 2017	-1 500 000
Nedbetalt tidligere	1 154 298
Nedbetalt i år	167 512
	-178 190
<b>SUM PANTE- OG GJELDSBREVLÅN</b>	<b>-178 190</b>

**NOTE 14****BORETTSINNSKUDD**

Borettsinnskudd	-1 464 750
<b>SUM BORETTINNSKUDD</b>	<b>-1 464 750</b>

**NOTE 15****PANTSTILLELSE**

Av anleggets bokførte gjeld er følgende sikret ved pant:

Pantelån	178 190
<b>TOTALT</b>	<b>178 190</b>

Eiendommen som er stillet som sikkerhet hadde pr. 31.12.2025 følgende bokførte verdi:

Bygninger	5 120 000
Tomt	1 280 000
<b>TOTALT</b>	<b>6 400 000</b>

## Uavhengig revisors beretning

Til generalforsamlingen i BORETTSLAGET OSLOGT 2 B

### Konklusjon

Vi har revidert årsregnskapet til BORETTSLAGET OSLOGT 2 B.

Årsregnskapet består av:	Etter vår mening:
<ul style="list-style-type: none"><li>• Balanse per 31. desember 2025</li><li>• Resultatregnskap 2025</li><li>• Noter til årsregnskapet, herunder et sammendrag av viktige regnskapsprinsipper.</li><li>• Oppstilling over endring av disponible midler</li></ul>	<ul style="list-style-type: none"><li>• Oppfyller årsregnskapet gjeldende lovkrav, og</li><li>• Gir årsregnskapet et rettviseende bilde av borettslagets finansielle stilling per 31. desember 2025, og av dets resultater for regnskapsåret i samsvar med regnskapslovens regler og god regnskapsskikk i Norge.</li></ul>

### Andre forhold

Budsjettallene som fremkommer i årsregnskapet er ikke revidert.

### Grunnlag for konklusjonen

Vi har gjennomført revisjonen i samsvar med International Standards on Auditing (ISA-ene). Våre oppgaver og plikter i henhold til disse standardene er beskrevet nedenfor under Revisors oppgaver og plikter ved revisjonen av årsregnskapet. Vi er uavhengige av borettslaget i samsvar med kravene i relevante lover og forskrifter i Norge og International Code of Ethics for Professional Accountants (inkludert internasjonale uavhengighetsstandarder) utstedt av International Ethics Standards Board for Accountants (IESBA-reglene), og vi har overholdt våre øvrige etiske forpliktelser i samsvar med disse kravene. Innhentet revisjonsbevis er etter vår vurdering tilstrekkelig og hensiktsmessig som grunnlag for vår konklusjon.

### Styret og forretningsførers ansvar for årsregnskapet

Styret og forretningsfører (ledelsen) er ansvarlig for å utarbeide årsregnskapet og for at det gir et rettviseende bilde i samsvar med regnskapslovens regler og god regnskapsskikk i Norge. Ledelsen er også ansvarlig for slik intern kontroll som den finner nødvendig for å kunne utarbeide et årsregnskap som ikke inneholder vesentlig feilinformasjon, verken som følge av misligheter eller utilsiktede feil.

Ved utarbeidelsen av årsregnskapet må ledelsen ta standpunkt til borettslaget evne til fortsatt drift og opplyse om forhold av betydning for fortsatt drift. Forutsetningen om fortsatt drift skal legges til grunn for årsregnskapet så lenge det ikke er sannsynlig at virksomheten vil bli avvirket.

### Revisors oppgaver og plikter ved revisjonen av årsregnskapet

Vårt mål er å oppnå betryggende sikkerhet for at årsregnskapet som helhet ikke inneholder vesentlig feilinformasjon, verken som følge av misligheter eller utilsiktede feil, og å avgi en revisjonsberetning som inneholder vår konklusjon. Betryggende sikkerhet er en høy grad av sikkerhet, men ingen garanti for at en revisjon utført i samsvar med ISA-ene, alltid vil avdekke vesentlig feilinformasjon. Feilinformasjon kan oppstå som følge av misligheter eller utilsiktede feil. Feilinformasjon er å anse som vesentlig dersom den enkeltvis eller samlet med rimelighet kan forventes å påvirke de økonomiske beslutningene som brukerne foretar på grunnlag av årsregnskapet.

For videre beskrivelse av revisors oppgaver og plikter vises det til:

<https://revisorforeningen.no/revisjonsberetninger>

BDO AS  
Bente Hodne  
statsautorisert revisor  
(elektronisk signert)

# PENNEO

Signaturene i dette dokumentet er juridisk bindende. Dokument signert med "Penneo™ - sikker digital signatur". De signerende parter sin identitet er registrert, og er listet nedenfor.

"Med min signatur bekrefter jeg alle datoer og innholdet i dette dokument."

## Bente Hodne

### Partner

Serienummer: bankid.no no\_bankid:9578-5995-4-175318

IP: 188.95.xxx.xxx

2026-02-26 10:07:07 UTC



QES

bankID



Dette dokumentet er signert digitalt via [Penneo.com](https://penneo.com). De signerte dataene er validert ved hjelp av den matematiske hashverdien av det originale dokumentet. All kryptografisk bevisføring er innebygd i denne PDF-en for fremtidig validering.

Dette dokumentet er forseglet med et kvalifisert elektronisk segl. For mer informasjon om Penneos kvalifiserte tillitstjenester, se <https://eutl.penneo.com>.

### Slik kan du bekrefte at dokumentet er originalt

Når du åpner dokumentet i Adobe Reader, kan du se at det er sertifisert av **Penneo A/S**. Dette beviser at innholdet i dokumentet ikke har blitt endret siden tidspunktet for signeringen. Bevis for de individuelle signatørens digitale signaturer er vedlagt dokumentet.

Du kan bekrefte de kryptografiske bevisene ved hjelp av Penneos validator, <https://penneo.com/validator>, eller andre valideringsverktøy for digitale signaturer.

# Husordensregler – Borettslaget Oslo Gate 2B

(Vedtatt av generalforsamlingen 07.03.2026)

Husordensreglene skal bidra til et trygt, ryddig og hyggelig bomiljø. Alle beboere og leietakere plikter å gjøre seg kjent med og følge reglene.

- 1. Vis hensyn** Vis hensyn til naboer og bruk fellesarealer slik at alle kan trives. Andelseier er ansvarlig for egen husstand, gjester og håndverkere.
- 2. Ro i gården** Det skal være ro i bygget og bakgården mellom kl. **23.00 og 07.00**. Unngå støy som kan forstyrre naboer, og varsle gjerne naboer ved oppussing eller arrangementer.
- 3. Brannsikkerhet og brannalarm** Oppganger, kjeller og rømningsveier skal holdes frie for gjenstander. Bygget har felles brannvarslingsanlegg. Ved utleie eller utlån av leilighet skal beboer informere gjester om brannalarm, rømningsveier og hva man gjør dersom alarmeren går. Ved alarm skal bygget evakueres.
- 4. Korttidsutleie (Airbnb m.m.)** Korttidsutleie skal skje innenfor gjeldende regelverk og borettslagets vedtekter. Andelseier er ansvarlig for at leietakere følger husordensreglene og kjenner brannrutiner og bruk av fellesarealer.
- 5. Fellesarealer og oppbevaring** Oppganger og kjellerganger skal ikke brukes til lagring. Sykler og barnevogner plasseres på anvist sted. Sykler som sjelden brukes bør oppbevares i kjeller grunnet begrenset plass.
- 6. Avfall og renhold** Avfall sorteres og kastes i riktige beholdere. Større gjenstander leveres til miljøstasjon av den enkelte beboer. Trappevask utføres av firma; oppganger må holdes ryddige.
- 7. Dyrehold** Dyrehold er tillatt så lenge det ikke er til urimelig ulempe for naboer. Eier er ansvarlig for støy og tilgrising i fellesarealer.
- 8. Oppussing og arbeid** Støyende arbeid bør foregå innenfor normal arbeidstid. Arbeid på elektriske anlegg samt vann og avløp skal utføres av godkjente fagfolk. Beboer er ansvarlig for skader på felles eiendom.
- 9. Balkonger og fasade** Det er ikke tillatt å riste tepper eller sengetøy fra vinduer eller balkonger. Endringer på fasade eller faste installasjoner krever styrets godkjenning.
- 10. Grill i bakgården** Det kan grilles på borettslagets felles grill på anvist plass. Bruker rydder etter bruk og sørger for sikker bruk.
- 11. Etterlevelse** Alle beboere plikter å følge vedtekter og husordensregler. Styret kan følge opp brudd etter gjeldende regelverk.

Reglene gjelder for alle som bor eller oppholder seg i borettslaget.

# REGISTRERINGSBLANKETT

## Deltagelse på digitalt årsmøte 2026

Det ordinære årsmøte blir avholdt digitalt på vibbo.no. Dette skjemaet er for deg som ikke har mulighet til å avgi stemme digitalt.

Årsmøtet åpnes 4.03.26 og er åpent for avstemning i 3 dager

Siste dato for avstemning er 7.03.26

Selskapsnummer: 2989 Selskapsnavn: BORETTSLAGET OSLOGT 2 B

BRUK BLOKKBOKSTAVER

Leilighetsnummer: \_\_\_\_\_ Navn på eier(e): \_\_\_\_\_

Signatur: \_\_\_\_\_

### Avstemning

Du stemmer ved å krysse av i boksen til venstre for ønsket alternativ.

#### Sak 1 Valg av møteleder

Einar Solfeld er valgt.

For

Mot

#### Sak 2 Valg av protokollvitner

Geir Kristian Teigland og Lene Finsrud Haugerud er valgt.

For

Mot

#### Sak 3 Godkjenning av møteinnkallingen

Møteinnkallingen godkjennes

For

Mot

**Sak 4 Årsrapport og årsregnskap**

Årsrapport og årsregnskap godkjennes. Årets resultat overføres til egenkapital

For

Mot

**Sak 5 Fastsettelse av honorarer**

Styrets godtgjørelse settes til 25.000 kr

For

Mot

**Sak 6 Valg av tillitsvalgte**

Varamedlem (kun 2 skal velges)

Philip Folkestad

Sarah Kirby

**Sak 7 Oppdatere husordensregler**

Generalforsamlingen vedtar styrets forslag til nye husordensregler for Borettslaget Oslo Gate 2B. Reglene trer i kraft fra vedtaksdato og erstatter tidligere husordensregler.

For

Mot



**OBOS Eiendoms-  
forvaltning AS**

Hammersborg torg 1  
Postboks 6668, St. Olavs plass  
0129 Oslo  
Telefon: 22 86 55 00  
[www.obos.no](http://www.obos.no)  
E-post: [oef@obos.no](mailto:oef@obos.no)

Ta vare på dette heftet, du kan få  
bruk for det senere, f.eks ved salg  
av boligen.



# Oslo kommune Plan- og bygningsetaten

SIV ARK TANJA VARDUND AS  
Sommerrogata 17  
0255 OSLO

Dato: 21.09.2017

Deres ref.:

Vår ref.: 201605809-22  
Oppgis alltid ved henvendelse

Saksbeh.: Idar Bergfjord

Arkivkode: 531

Byggeplass: OSLO GATE 2 Eiendom: 233/299/0/0  
Tiltakshaver: LOFTSENTRALEN AS Adresse: c/o Lars Håvi, Jacob Aalls gate 32, 0364 OSLO  
Søker: SIV ARK TANJA VARDUND AS Adresse: Sommerrogata 17, 0255 OSLO  
Tiltakstype: Blokk/bygård/terrassehus Tiltaksart: Loftsutbygging

## Ferdigattest – Oslo gate 2

Plan- og bygningsetaten godkjenner søknaden om ferdigattest for bruksendring av loft til bolig, mottatt 28.6.2017.

Dere har bekreftet at alle krav og betingelser som er stilt i tillatelsen, plan- og bygningsloven (pbl.) og tilhørende forskrifter er oppfylt. På dette grunnlaget gir vi ferdigattesten.

### Godkjente tegninger og kart

Følgende tegninger og kart er lagt til grunn for tillatelsen, sak 201605809			
Beskrivelse	Tegningsnr	Dato	PBE-id
Situasjonsplan	D-01	30.03.2016	1/14
Detaljsnitt ark 1	A52-101	30.06.2016	3/3
Detaljsnitt ark 2	A51-102	30.06.2016	3/4
Detaljsnitt ark 3	A51-101	30.06.2016	3/5
Plan loft	A20-05		4/3
Fasade nord	A40-02	07.06.2016	4/4
Fasade vest	A40-01	07.06.2016	4/5
Fasade syd og Snitt B-B	A30-02	04.04.2016	4/6
Fasade øst og Snitt A-A	A30-01	07.06.2016	4/7

### Sluttrapport for avfallshåndtering

Sluttrapport for avfallshåndtering er behandlet og kravene til avfallshåndtering i byggteknisk forskrift (jf. TEK17 § 9-8 og 9-9) er oppfylt.



### **Klagefristen er tre uker**

Det er mulig å klage på vedtaket. Fristen for å klage er tre uker fra dere mottar dette vedtaket. Se våre nettsider <https://www.oslo.kommune.no/plan-bygg-og-eiendom/klage/klag-pa-vedtak-i-byggesaker/>

### **Plan- og bygningsetaten**

Avdeling for byggeprosjekter

Tett by

Dette dokumentet er elektronisk godkjent 21.09.2017 av:

Idar Bergfjord - saksbehandler

Bjørn Wikan - fungerende enhetsleder

Kopi til:

LOFTSENTRALEN AS, c/o Lars Håvi, Jacob Aalls gate 32, 0364 OSLO,

[martin@loftsentralen.no](mailto:martin@loftsentralen.no)

Anmeldelse.  
Legning.

Q.D. **BYGNINGSCHEFEN**  
B.J.-No. 176/35  
\* OSLO \*

### Ekspedisjons-Dokument I.

angående *Inn. bad, og vannklosetter.*

på matr.-nr. *2<sup>B</sup> Oslo gate.*

Innlevert *31. jan. 1935.* Attestert

*Overensdes Oslo helseråd*  
*Oslo 1/2.35*  
*Skulleruds.*

SB/VW.

Ad: 2<sup>B</sup> Oslogate, jnr. 116/35.

Sendes tilbake til herr bygningschefen.

Det forutsettes at privetutbygget blir fjernet. W.C. innredningen må utføres i overensstemmelse med vedlagte forskrifter.

Oslo helseråd den 13. februar 1935.

Efter bemyndigelse

Bygn. chefens J.nr.: ✓  
mottatt: 14 FEB. 1935

*Aril Gunn*

*J.d. til innstilling*  
*Oslo 14/2.35*  
*Skulleruds.*

*Augusta Hoff*



Oslo kommune  
Plan- og bygningsetaten  
Byggestart

7  
200103394

PEWI AS  
Postboks 266  
3051 MJØNDALEN

Dato: **25 JUN 2001**

Deres ref: Vår ref (saksnr): 200103394-6 Saksbeh: Bjørn Dahl Arkivkode: 531  
Oppgis alltid ved henvendelse

Byggeplass: OSLO GATE 2B Eiendom: 233/299  
Tiltakshaver: Oslo gate 2 v/ Gro Kalvenes Adresse: Oslogate 2B, 0192 OSLO  
Søker: PEWI AS Adresse: Pb. 226 Mjøndalen, 3051  
Tiltakstype: Blokk/bygård/terrassehus Tiltaksart: Oppføring av bygningstekniske  
installasjoner

---

### FERDIGATTEST

Jfr. plan- og bygningsloven § 99

---

Ferdigattesten gis etter anmodning og på grunnlag av fremlagt dokumentasjon; jfr. forskrift om saksbehandling og kontroll i byggesaker, kap. III § 19 og kap. V.

Ferdigattesten gjelder for tiltaket slik det er beskrevet i tillatelsen. Den fremlagte dokumentasjon bekrefter at alle krav og betingelser som er stilt i tillatelsen, og som ellers følger av gjeldende bestemmelser, er dokumentert og oppfylt.

Ferdigattesten er ikke noen kommunal attest på tiltakets tekniske kvalitet, men angir en avslutning av den offentlige befatning med saken.

PLAN- OG BYGNINGSETATEN  
Byggestart  
Seksjon byggekontroll

  
Leif Solheim  
Avd. ing

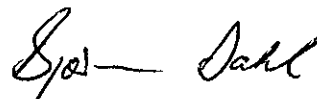
  
Bjørn Dahl  
Avd. ing

Kopi til: tiltakshaver



Plan- og bygningsetaten  
Byggestart  
Seksjon byggekontroll

Postadresse:  
Trondheimsveien 5  
0560 OSLO

Telefon: 22 66 22 66  
22 66 20 20  
Telefaks: 22 66 24 94

Bankgiro: 6003.05.58920  
Org.nr.: 971 040 823

SEFRAKMINNE	
EGENSKAP	VERDI
KOMMUNEID	301
REGISTRERINGSKOMMUNEID	301
REGISTRERINGSKRETSNR	2802
HUSLØPENR	1
OBJEKTNR, USIKKER	Nei
OBJEKTAVN	BOLIGHUS, OSLO GT. 2 B
LENGDE	4500
BREDDE	2700
ANTALL SKORSTEINER	10
ANTALL SKORSTEINER, MERKNAD	6 MED SKJERMING.
ANTALL SKORSTEINER, USIKKER	Ja
FELTREGISTRERT AV	SHO
FELTREGISTRERT DATO	18.05.1994
REGISTRERINGSMERKNAD	OSLO 18-5-1994 MORTEN PREMIER ?
REGISTRERING, USIKKER	Nei
ETASJETALLKODE	3
ETASJE, MERKNAD	+ KJELLER
ETASJE, USIKKER	Nei
BYGGETIDSKODE	1875-1899
BYGGETID, MERKNAD	BYGGEMELDT 1874. FERDIG 1876
BYGGETID, USIKKER	Nei
FORHOLD ANDRE HUS, KODE	Selvstendig, sammenbygd
FORHOLD ANDRE HUS, MERKNAD	RESTER AV GRUNNMUR ET REVET UTHUS I GÅRD (SEMENT)
FORHOLD ANDRE HUS, USIKKER	Nei
NÅVÆRENDE FUNKSJON, MERKNAD	FORETNINGSLOKALER I KJELLER
NÅVÆRENDE FUNKSJON, USIKKER	Nei
FYSISK MILJØ, MERKNAD	SENTRUM/RANDSONE
FYSISK MILJØ, USIKKER	Nei
TAKTEKK, MERKNAD	TAKSTEINMØNSTER PÅ PLATER
TAKTEKK, USIKKER	Nei
BYGGHERRE, MERKNAD	T. JOHNSEN
BYGGHERRE, USIKKER	Nei
ANDRE OPPLYSNINGER, MERKNAD	EIER VED REG. INGEN OPPL SE VEDL. FOTOSERIE
ANDRE OPPLYSNINGER, USIKKER	Nei

Utbedringsarbeid av boligblokk

Oslogate 2 B

Gnr.233, bnr.299

87/1116

Byggherre

Brl. Osloct. 2 B  
v/Jacobsen  
Osloct. 2 B  
0192 OSLO 1

Ansvarshavende

Entr.pr. Ragnar Stenberg  
Dælenenggt. 20

0567 OSLO 5

THE/tfn  
Date 21. juli 1989

Meldt G.A.B. 7/8-89

Den meddeles at man ved siste beriktigelse av ovennevnte arbeid ikke fant noe lovstridig med hensyn til de bygningsmessige forhold

For bygningsjefen

  
Bygningsinspektør

Tor H. Eikeland

Ferdigattesten omfatter de bygningsmessige forhold samt opparbeidelse av tomten og gjelder ikke for installasjon av sanitæranlegg, sentralvarmeanlegg, gass og elektrisitet.



# Oslo kommune Plan- og bygningsetaten

BALKONGTEAM AS  
Trondheimsveien 426  
0953 OSLO

Dato: 21.01.2020

Deres ref.:

Vår ref.: 201909970-11  
**Oppgis alltid ved henvendelse**

Saksbeh.: Edvard Bondi Knowles

Arkivkode: 531

Byggeplass:	OSLO GATE 2 B-C	Eiendom:	233/299/0/0
Tiltakshaver:	Sameiet Oslo gate 2,V/Einar Solfjeld	Adresse:	Oslo gate 2B, 0192 OSLO
Søker:	BALKONGTEAM AS	Adresse:	Trondheimsveien 426, 0953 OSLO
Tiltakstype:	Blokk/bygård/terrassehus	Tiltaksart:	Fasadeendring

## Ferdigattest - Oslo gate 2 B-C

Plan- og bygningsetaten godkjenner søknaden om ferdigattest for oppføring av balkonger, mottatt 20.01.2020.

Dere har bekreftet at alle krav og betingelser som er stilt i tillatelsen, plan- og bygningsloven (pbl.) og tilhørende forskrifter er oppfylt. På dette grunnlaget gir vi ferdigattesten.

### Godkjente tegninger og kart

Følgende tegninger og kart er lagt til grunn for tillatelsen, sak 201909970			
Beskrivelse	Tegningsnr	Dato	PBE-id
Situasjonsplan	D1	07.06.2019	1/8
Plan 2. etasje	B1914-04	23.05.2019	1/14
Plan 3. etasje	B1914-02	23.05.2019	1/15
Snitt	B1914-05	23.05.2019	1/16
Fasade 1	B1914-04	05.09.2019	9/2
Fasade 2	B1914-04	05.09.2019	9/3

### Klagefristen er tre uker

Det er mulig å klage på vedtaket. Fristen for å klage er tre uker fra dere mottar dette vedtaket. Se våre nettsider <https://www.oslo.kommune.no/plan-bygg-og-eiendom/klage/klag-pa-vedtak-i-byggesaker/>



www.oslo.kommune.no/pbe  
postmottak@pbe.oslo.kommune.no  
www.byplanoslo.no

Postadresse:  
Boks 364 Sentrum  
0102 Oslo

Besøksadresse:  
Vahls gate 1  
0187 Oslo

Sentralbord, tlf:  
Kundesenteret, tlf:  
Bankgiro:  
Org.nr.:

21 80 21 80  
23 49 10 00  
1315.01.01357  
NO 971 040 823 MVA

**Plan- og bygningsetaten**

Avdeling for byggeprosjekter

Tett by øst

Edvard Bondi Knowles - saksbehandler

Aleksander Stein Engvoll - enhetsleder

Kopi til:

Sameiet Oslo gate 2,V/Einar Solfjeld, Oslo gate 2B, 0192 OSLO



## KDP-17

Kommunedelplan for torg og møteplasser.

**Vedtaksdato:** 22.04.2009

**Vedtatt av:** Bystyret, egengodkjenning

**Vedtaksdokumenter:** [200411657](#)

**Lovverk:** PBL 1985

**Høydereferanse:** Oslo lokal

**Merknader:**

**Knytning(er) mot andre planer:**

Dokumentet består av 47 side(r) inkludert denne.





Oslo kommune  
Plan- og bygningsetaten  
Avdeling for byutvikling

Kdp. nr. 17  
Vedtatt 22.04.2009

## Kommunedelplan for torg og møteplasser



Plan- og  
bygningsetaten

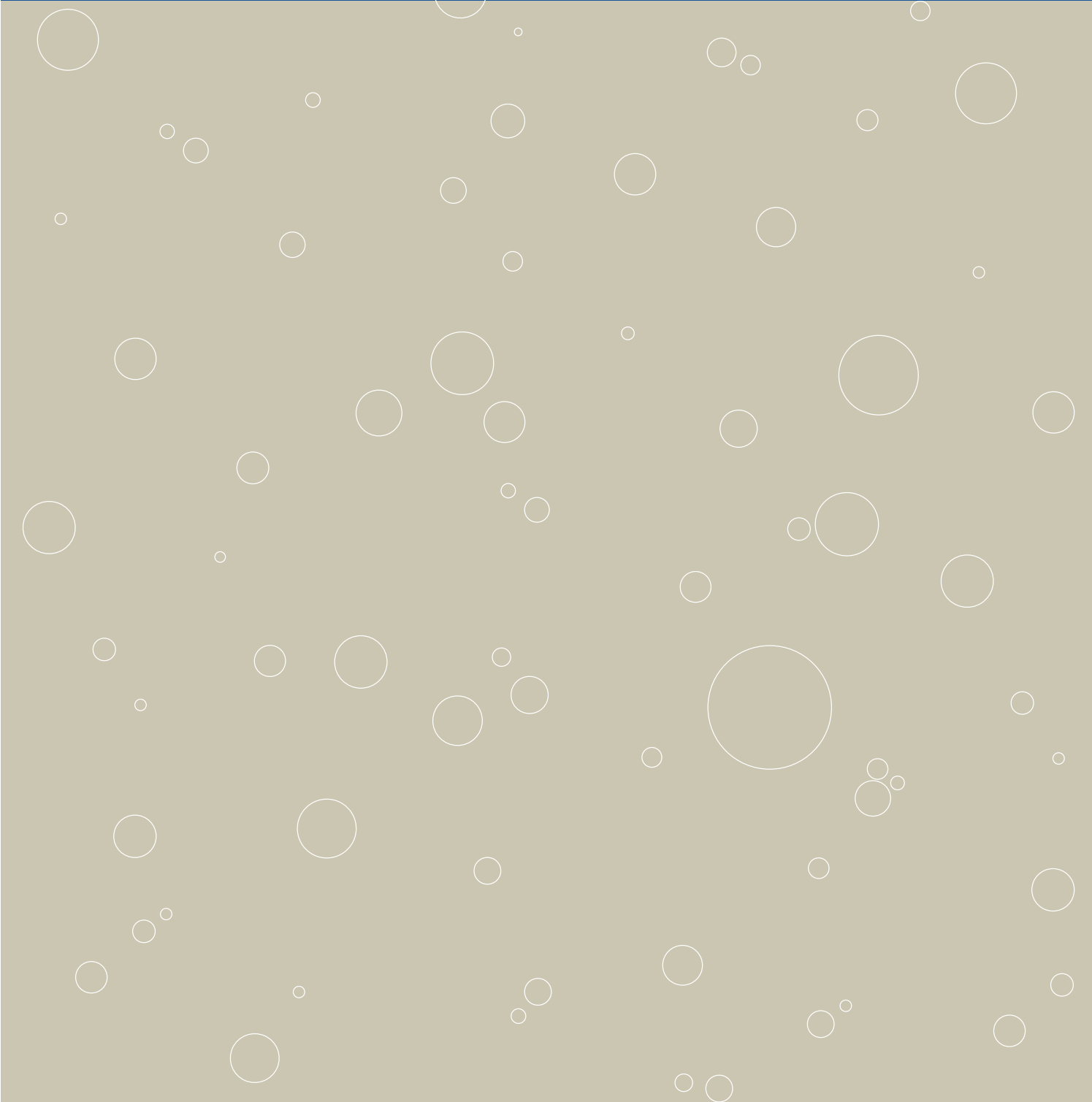

# Forord

Kommunedelplan for torg og møteplasser ble vedtatt i Oslo bystyre den 24.04.2009. Planen består av mål, plankart (i fire deler: for indre Oslo, og ytre by vest, øst og syd), bestemmelser og retningslinjer. Dette dokumentet inneholder planen sammen med en planbeskrivelse.

I tillegg er det utarbeidet en ”verktøykasse” eller eksempelsamling til hjelp og inspirasjon ved gjennomføring.

Det er en økende forståelse for betydningen av det offentlige rom som sosial møteplass. Større kulturelt og etnisk mangfold tilsier behov for møteplasser der ulikhetene gis rom til å være tilstede. Intensivert bruk av uterommene og pågående fortetting øker konkurransen om uterommene. Særlig viktig er det å sikre tilrettelegging for barn, unge, eldre og andre som i stor grad er henvist til uterommene i sitt nærmiljø.

Planen er en temaplan for allment tilgjengelige uterom i Oslos byggesone, med unntak av sentrumsområdet omtrent innenfor Ring 1. Dette området er gjenstand for en egen prosess for istandsetting av byens åpne rom, ”Levende Oslo”. Planen gir en overordnet struktur av torg og møteplasser i alle bydeler, og den fastlegger at nye utbyggingsprosjekter skal sørge for et godt tilbud av torg og møteplasser. Den omfatter ikke fellesarealer eller andre utearealer ment for privat bruk, og heller ikke overdekte torg i bl.a. kjøpesentre. Planen er en arealplan på et grovmasket nivå, det vil si det finnes mindre torg og møteplasser i planområdet som ikke vises i planen. Den gir heller ikke konkrete føringer for utforming av det enkelte torg eller den enkelte møteplass.

Kommunedelplanen er en del av ”Vakker by – handlingsprogram for estetikk og god byarkitektur” Oppdraget å utarbeide en kommunedelplan for torg og møteplasser ble gitt av Byrådsavdeling for byutvikling høsten 2004. Plan- og bygningsetaten fikk ansvar for arbeidet, i nært samarbeid med bydelene og berørte etater. Planarbeidet ble varslet igangsatt den 04.08.2005. Planforslaget lå ute til offentlig ettersyn i perioden 25. juni – 1. september 2007.

Arbeidet har vært ledet av en styringsgruppe med følgende deltakere:  
Ellen S. de Vibe, Plan- og bygningsetaten, leder,  
Yngvar Hegrenes, Eiendoms- og byfornyelsesetaten,  
Anne R. Smedsrud, Friluftsetaten,  
Knut Gabestad, Samferdselsetaten,  
Finn Johansen, Vann- og avløpsetaten.

Planen er utarbeidet av en prosjektgruppe med deltakere fra Eiendoms- og byfornyelsesetaten, Friluftsetaten, Samferdselsetaten og Vann- og avløpsetaten. Plan- og bygningsetaten har hatt prosjektledelsen for arbeidet, med Torsten Glad som prosjektleder. Medvirkning med bydelene og lokalmiljøene i bydelene har vært viktig i planarbeidet. Resultatet fra en medvirkningsprosess med arbeidsmøter i hver bydel har stått sentralt i arbeidet.

Plan- og bygningsetaten  
Februar 2010

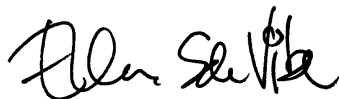

Ellen S de Vibe  
Etatsdirektør



Ole Petter Finess  
Avdelingsdirektør

# Innhold

Forord .....	3
1. Bystyrets vedtak .....	5
2. Planens mål.....	6
3. Planens bestemmelser og retningslinjer .....	7
4. Reguleringsplaner og kommunedelplaner som tilsettes av kommunedelplan for torg og møteplasser .....	13
5. Planbeskrivelse .....	18
6. utfordringer .....	26
Litteraturliste .....	43
Tilleggsdokumenter og bakgrunnsmateriale .....	44

# 1. Bystyrets vedtak

Oslo bystyre behandlet den 24.04.2009, sak 107, forslag til kommunedelplan for torg og møteplasser og fattet følgende vedtak:

”1. Oslo bystyre vedtar med hjemmel i plan- og bygningslovens §20-5, kommunedelplan for torg og møteplasser med mål og bestemmelser, som vist på plankart merket:

”Indre Oslo” datert 08.06.2007, revidert 28.12.2007, 08.04.2008 og 16.06.2008

”Ytre by vest” datert 08.06.2007, revidert 28.12.2007, 08.04.2008 og 16.06.2008

”Ytre by øst” datert 08.06.2007, revidert 28.12.2007

”Ytre by syd” datert 08.06.2007, revidert 28.12.2007 og 08.04.2008

Planens retningslinjer skal være veiledende for plan- og byggesaksbehandlingen.

2. Den endelige utformingen av parken på Filipstad må avgjøres i forbindelse med behandlingen av en reguleringsplan for området.

3. Kartbetegnelsen for Alnas utløp ikke skal godkjennes før etter endelig behandling av reguleringsplanen for dette område (Sydhavna og ev. Grønlia).

4. Samarbeidsavtalen mellom bydelene og Plan- og bygningsetaten må utvides slik at også saker som berører torg og møteplasser sendes til bydelene for uttalelse.

5. Kommunedelplanen med handlingsprogram skal rulleres og legges frem for bystyret hvert 4 år.

## R5.1e Samarbeid og medvirkning

Ved utvikling av torg og møteplasser skal ansvar for forvaltning, drift og vedlikehold avklares som ledd i planleggingen. Bydelene bør i størst mulig grad være ansvarlig for gjennomføring av prosjektene som følger av planen. På torg og møteplasser hvor forvaltningsansvaret er delt mellom ulike instanser skal tiltak på plassen samordnes.

Bydelen skal alltid være en tett samarbeidspartner i prosjektutviklingen hvis de ikke får gjennomføringsansvaret. Ved utvikling og tiltak på torg og møteplasser skal berørte brukergrupper, bydelsutvalg og lokalmiljø gis anledning til å uttale seg på programmerings- og forprosjektstadiet.

Øvrige bestemmelser og retningslinjer forblir uendret.”

## 2. Planens mål

### Hovedmål

Planen skal tilrettelegge for etablering av nye og videreutvikling av eksisterende torg og møteplasser for hele Oslos byggesone utenom sentrumsområdet, og slik at det i hver bydel over en femårsperiode kan utvikles en lokal møteplass, lett tilgjengelig for beboerne.

### Delmål

#### Planen skal tilrettelegge for et bredt spekter av torg og møteplasser, det vil si:

- torg og møteplasser som gir rom for ulike aktiviteter og brukergrupper, herunder kunst og kultur, og gir rom for et mangfoldig og flerkulturelt byliv
- sørge for en god sammenhengende struktur av de ulike typene torg og møteplasser både for den tette byen og i ytre by
- tilrettelegge for barn og unges behov
- sikre at møteplassene får en universell tilgjengelighet
- trygge byrom
- sikre lokalklimatiske og økologiske forhold
- vektlegge estetikk og kvalitet i gjennomføring av tiltakene
- drøfte mulighetene for å øke tilgjengelig gategrunn

#### Planen skal fremme møteplassenes sosiale rolle i byen, det vil si:

- fremme tilhørighet, stedsidentitet og sosialt liv i tilknytning til byens møteplasser
- øke forståelsen for det offentlige rom som sosial arena

#### Planen skal tilrettelegge for gode prosesser i utvikling av torg og møteplasser, det vil si:

- gi en oversikt over hver bydels viktigste møtesteder
- utvikle en ”verktøykasse” som gir ideer til metoder, prosesser og løsninger for utvikling av torg og møteplasser
- gi et styringsverktøy som sikrer attraktive torg og møteplasser gjennom kommunens behandling av private reguleringsforslag og byggesaker
- utvikle gode samarbeidsprosesser mellom kommunens etater, bydeler og private utbyggere i forhold til å utvikle byens allment tilgjengelige møteplasser

# 3. Planens bestemmelser og retningslinjer

Bestemmelsene er gitt i henhold til plan- og bygningslovens § 20-4.

## § 1 Avgrensning

Bestemmelsene gjelder for områder vist på plankartene merket:

- "Indre Oslo" datert 08.06.2007, revidert 28.12.2007, 08.04.2008 og 16.06.2008
- "Ytre by vest" datert 08.06.2007, revidert 28.12.2007, 08.04.2008 og 16.06.2008
- "Ytre by øst" datert 08.06.2007, revidert 28.12.2007
- "Ytre by syd" datert 08.06.2007, revidert 28.12.2007 og 08.04.2008

## § 2 Hensikt med planen

Kommunedelplanen skal sikre at alle deler av byggesonen utenfor sentrumsområdet har et allsidig, velfungerende og lett tilgjengelig tilbud av torg og møteplasser med høy estetisk kvalitet. Det skal tilrettelegges for ulike typer møteplasser og ulike måter å møtes for et bredt spekter av brukergrupper, og møteplassenes sosiale rolle skal fremmes samtidig med at viktige bevaringshensyn skal ivaretas. Planen skal tilrettelegge for velfungerende prosesser med sikte på et godt resultat ved behandling av plan- og byggesaker som berører torg og møteplasser. For torg og møteplasser hvor gjeldende reguleringsplan opprettholdes er denne en viktig premiss for utviklingen.

## § 3 Definisjoner i planen

"Torg og møteplasser" forstås som allment tilgjengelige uterom, det vil si felles arenaer som er tilgjengelige for allmennheten. De kan også ha andre viktige funksjoner i tillegg til å være torg og møteplasser. Torg og møteplasser er delt inn i:

1. Overordnede torg og møteplasser
2. Lokale torg og møteplasser

### § 3.1 Overordnede torg og møteplasser

"Overordnede torg og møteplasser" omfatter allment tilgjengelige uterom, som har rolle som møteplass for minst ett byområde. Som "byområde" forstås et område i byen som omfatter flere lokale boligområder som fungerer i sammenheng, men som er mindre enn en bydel. Eksempel på "byområder" er Ila, Briskeby, Høybråten, Bjørndal.

Overordnede torg og møteplasser er underinndelt i:

1. "Torg/plass" er et bymessig utformet uterom, det vil si med en klart definert romlig avgrensning, som ofte utgjøres av bebyggelse.
2. "Annen overordnet møteplass" er vanligvis en park/friområde eller annet grønt rekreasjonsområde, hvor hele eller deler av arealet har en viktig rolle som møteplass.
3. "Strøksgate eller annen gate som skal tilrettelegges som møtested" er en gate utenfor sentrum med blandet arealbruk og et variert handelstilbud. Gaten legges på hele eller store deler av strekningen til rette som møtested. Den er en viktig sammenbindende ferdselsåre til fots, den er viktig for kollektivnett og for opplevelsen av bydelen. Gaten skal opprettholde sin rolle som ferdselsåre

i samsvar med vedtatte planer. Allment tilgjengelige sidearealer som vist på plankart (jamfør § 1), inngår i gaten.

4. "Overordnet forbindelse" er overordnede turveier og andre viktige gang- og sykkelbaserte forbindelseslenker til og mellom byens torg og møteplasser.

### **§ 3.2 Lokale torg og møteplasser**

"Lokale torg og møteplasser" omfatter allment tilgjengelige uterom med betydning for et område som er mindre enn et "byområde", eksempelvis enkeltboligområder.

Utearealer tilknyttet skoler inngår som lokale torg og møteplasser. I indre Oslo inngår gågater, gatetun og andre fotgjengerprioriterte arealer i tilknytning til byromsstrukturen.

### **§ 3.3 Område for etablering av torg/møteplass ved byutvikling**

"Område for etablering av torg/møteplass ved byutvikling" er område hvor det ved byutvikling skal etableres torg og møteplass(er) som del av ny allment tilgjengelig byromsstruktur.

### **§ 3.4 Område med behov for torg/møteplass**

"Område med behov for torg/møteplass" er område vist på plankart, jamfør § 1, som i indre Oslo har mer enn 200 meter og i ytre by mer enn 300 meter (luftlinjeavstand) til torg/plass, annen overordnet møteplass eller lokalt torg/møteplass.

## **§ 4 Planens rettsvirkning**

Plankart (jamfør § 1) og tilhørende bestemmelser er bindende og gjelder som tillegg til tidligere vedtatte kommunedelplaner og reguleringsplaner. Planen erstatter allikevel tidligere vedtatt plan i de tilfeller som følger av liste og kart på side 39 - 43 i planrapport fra Plan- og bygningsetaten datert desember 2007 <sup>(1)</sup>. For torg/plass og annen overordnet møteplass framgår det av plankartet om gjeldende reguleringsplan opprettholdes eller settes til side. Til bestemmelsene er også knyttet veiledende retningslinjer for tiltak på og inntil planens torg og møteplasser, samt ved andre tiltak i byggesonen.

1. Liste og kart er gjengitt på side 13-17 i denne rapporten.

## **§ 5 Tilrettelegging og utforming av torg og møteplasser**

### **§ 5.1 Felles bestemmelser for torg og møteplasser**

#### **Offentlighet**

I planer og tiltak som berører plassene vist på plankart, jamfør § 1, skal deres funksjon som allment tilgjengelige møtesteder prioriteres og videreføres. Møteplassenes sosiale og integrerende rolle skal vektlegges, og tiltak som forhindrer eller reduserer mulighetene for slik utvikling skal unngås. Inngjerding tillates ikke, med unntak av areal regulert for sambruk med barnehagers uteareal. Fysisk overdekking tillates ikke, med unntak av mindre paviljonger for bruk knyttet til funksjon som torg og møteplass. Tiltak på eiendommer som grenser til torg og møteplasser skal i størst mulig grad støtte opp om disse og søke å øke attraktiviteten og tilgjengeligheten, for eksempel ved tilrettelegging for varierte funksjoner, og for publikumsrelaterte funksjoner i 1. etasje (bakkeplan). Tydelige skiller mellom allment tilgjengelige og private arealer skal tilstrebese, som ledd i å fremme bruk for alle.

#### **Biologisk mangfold/naturkvaliteter**

For områder innenfor torg og møteplasser som er registrert som viktige områder for biologisk mangfold i kommunens naturdatabase skal tilrettelegging for ferdsel og opphold avveies i forhold til naturinteressene. Størrelse, form og sammenheng mellom møteplassene skal styrke den stedegne faunas og floras livs- og spredningsmuligheter og bidra til å styrke grønnstrukturen.

#### **Kulturminner**

For torg og plasser, strøkgater, parker, gårdsanlegg med videre som er registrert i Byantikvarens gule liste over verneverdige bygg og anlegg, skal tilrettelegging for ferdsel og opphold avveies i forhold til kulturminneinteressene, og nye tiltak skal ivareta viktige bevaringshensyn. Søknads- og meldepliktige tiltak på disse arealene foreligger Byantikvaren for uttalelse før vedtak og realisering.

#### **Stedsidentitet**

Tiltak på torg og møteplasser skal ta utgangspunkt i stedlige karaktertrekk, som kultur- og naturlandskap, kulturminner og

historiske spor, bebyggelse, vann og vassdrag, grønnstruktur eller virksomheter, slik at lokal stedsidentitet styrkes og utvikles.

For torg og møteplasser ved sjø, vann eller vassdrag skal bruken av vann som rekreasjons- og formingselement vektlegges. Gamle elve- og bekkelukkinger skal søkes gjenåpnet.

### **Arealsikring**

Nye torg og møteplasser skal ha en minste størrelse på 1 dekar anvendbart nettoareal eksklusive kjøreareal, med en minste bredde på 25 meter. Arealet skal utgjøre ett sammenhengende areal, og ha en utstrekning og form som ivaretar møteplassens krav til at denne skal være åpen og allment tilgjengelig. Plassen skal hovedsaklig ikke ha større terrengfall enn 1:12, og bør i størst mulig grad grense til eller ha god romlig tilknytning til offentlig gate eller gang- og sykkelvei. Det bør legges til rette for sykkelparkeringsplasser på eller nær torg og møteplasser.

### **Tilrettelegging for bruk til ulike aktiviteter**

Torg og møteplass skal legges til rette for sammensatt og variert bruk for ulike brukere, innenfor rammene som er vist på kartet og omtalt i disse bestemmelsene. Barns behov og deres mulighet for samhandling med ungdom og voksne skal ivaretas særskilt. Torg og møteplasser skal legges til rette for opphold, ulike aktiviteter og lek på en måte som skal bidra til samhandling mellom mennesker. Bruken og intensiteten i bruken kan variere mellom områdene, og over året og døgnet. Plassering av returpunkt for avfall på torg og møteplasser kan godtas, forutsatt god utforming, som arkitektonisk inngår som en del av plassens helhet.

### **Universell utforming – tilgjengelighet**

Torg og møteplasser skal legges til rette slik at de blir tilgjengelige og anvendelige for alle, inkludert bevegelses-, orienterings- og miljøhemmede, barn, eldre og ulike kulturelle grupper. Allmenn tilgjengelighet skal være en integrert del av alle fysiske tiltak på torg og møteplasser, slik at behovet for spesialløsninger for funksjonshemmede minimeres. Bestandige materialer og gode drifts- og vedlikeholdsrutiner skal sikre universell tilgjengelighet også vinterstid, og over lang tid. Klar og enkel organisering av plassene samt skilting og annen informasjon

skal bidra til bedret orientering i uterommet. Et godt og lett tilgjengelig tilbud til ulike service skal vurderes, enten ved å lokalisere det til plassen, eller ved gode gangforbindelser til service i tilstøtende byområder.

Sykkelparkeringsplass kan vurderes på torg og møteplasser, forutsatt at den ikke hindrer fotgjengerferdsel eller beslaglegger viktig oppholdsareal, og at viktige siktlinjer ivaretas. Nærhet til offentlig kommunikasjon skal utnyttes som ledd i å øke tilgjengeligheten. Tilstrekkelig allment tilgjengelige sittemuligheter skal legges til rette for økt aksjonsradius, fysisk aktivitet og sosial samhandling.

### **Trygge møtesteder**

Torg og møteplasser skal være trygge oppholdssteder, og dette skal særskilt tas hensyn til ved utformingen. Møteplasser skal gjennom organisering og utforming bidra til oversikt og sosial kontroll. Lokalisering av adkomster og publikumsfunksjoner skal bidra til dette. Møteplassene skal utformes slik at de stimulerer til variert bruk og aktivitet og oppleves som attraktive av ulike brukere. Bygninger skal henvende seg mot møteplassen og fasadeutforming med innganger på bakkeplan skal gi åpenhet og god belysning mot uterommet. Atkomster og ganglinjer gjennom møteplassen skal ha god belysning. Holdeplasser/stasjoner som vente- og oppholdsarealer for offentlig kommunikasjon skal i størst mulig grad lokaliseres slik at gangstrømmer bidrar til sosial kontroll og øker opplevelsen av trygghet både for reisende og andre over store deler av døgnet.

### **Bruk av vegetasjon og vann**

Ved opparbeidelse av torg og møteplasser skal bruk av vegetasjon vektlegges for å sikre økt kvalitet, variasjon og opplevelser gjennom året. Vegetasjon skal benyttes aktivt som et arkitektonisk og identitetsskapende element men samtidig ikke bidra til å skape utrygghetsfølelse. Det skal i hvert enkelt tilfelle vurderes hvordan vegetasjon kan bidra til å styrke byens sammenhengende grønnstruktur. I de tilfeller hvor torg og møteplasser berører områder hvor det er mulig med gjenåpning av vassdrag, skal dette utnyttes som opplevelses- og estetisk element. Utvikling og oppgradering av plasser skal legges til rette for slik gjenåpning. Håndtering av overflatevann skal som regel skje lokalt og utnyttes som opplevelses- og estetisk element.

### **Sol-, lys- og lokalklimaforhold**

Gode solforhold på oppholdsarealer skal tilstrebes, slik at de ved vår/høstjevndøgn kan bli solbelyst minst 4 timer. Gode lokalklimatiske forhold uten vindkorridorer skal sikres slik at det stimuleres til opphold og bruk over så store deler av året som mulig. Belysning skal sikre at alle oppholds- og ferdselsarealer til enhver tid er godt opplyst.

### **Støy/forurensing**

Torg og møteplasser skal lokaliseres, planlegges og utformes slik at ulempene fra støy og forurensing minimeres. Rennende vann skal vurderes brukt som avbøtende tiltak. Terrenginngrep og bruk av vegetasjon, levegger eller mindre bygningsvolumer/-installasjoner skal også vurderes brukt som skjermingstiltak. Tiltakene skal ikke hindre sikt, oversikt eller føre til redusert tilgjengelighet.

### **Tilrettelegging for sitteplasser**

Alle overordnede møteplasser og torg skal ha minimum 3 ulike allment tilgjengelige sittegrupper, plassert slik at det om sommeren er mulig å velge plassering i sol eller skygge. Skjermingstiltak mot vind, nedbør, støy og eksos skal vurderes. Ved vår/høstjevndøgn skal sitteplassene kunne ha minst 4 timer sollys. Det skal også være mulig å bruke noen sitteplasser om vinteren. Sittegruppene bør både ivareta behov for ro og orienteres mot områder med aktiviteter.

### **Teknisk service**

Torg og møteplasser skal, dersom det etter kommunens skjønn er nødvendig, opparbeides med avfallsbeholdere, toaletter, mottak for engangsgriller osv, slik at de fremstår som brukervennlige og innbydende steder.

### **Utforming og materialbehandling**

Utforming og materialbehandling skal oppfylle høye krav til funksjonell og estetisk kvalitet, slik at møteplassene tåler intensiv bruk i mange år, og slik at drift og vedlikehold blir så enkel og rasjonell som mulig.

### **Krav til dokumentasjon**

Det skal i reguleringsplan og søknad om rammetillatelse for torg og møteplass dokumenteres hvordan disse bestemmelsene foreslås oppfylt. Kommunen kan gi nærmere anvisning om innhold i dokumentasjon, herunder evt. krav til stedsanalyser, byromsstudier, barns og unges behov, sol- og

skyggediagram, målinger av trafikkmengder, støy osv.

### **R5.1 Retningslinjer for utvikling.**

**R5.1a Norm for avstand til torg og møteplasser**  
Befolkningen i hele byggesonen bør ha tilgang til torg/plass, annen overordnet møteplass eller lokalt torg/møteplass innenfor en luftlinjeavstand på:

- 200 meter i indre Oslo
- 300 meter i ytre by.

Område hvor det ifølge disse kriterier er mangel på torg og møteplass er vist på plankartet som "område med behov for torg/møteplass".

### **R5.1b Innenfor "område med behov for torg/møteplass"**

Ved planforslag og søknad om rammetillatelse innenfor "område med behov for torg/møteplass" på plankartet bør torg og møteplass ivaretas slik:

- For utbygging som omfatter mer enn 20 000 m<sup>2</sup> BRA (areal under terreng medregnes ikke) bør det i reguleringsplan sikres minst ett torg eller en møteplass som oppfyller kravene fastlagt i § 5, med et anvendbart areal på minst 5 % av tiltakets BRA. Torg/møteplass bør lokaliseres på steder med god utsikt, gode solforhold og utformes med lett tilgang til offentlig gatenett eller gang- og sykkelforbindelser. Terreng brattere enn 1:3 medregnes ikke i arealet. Det dokumenteres spesielt hvordan tiltaket kan bidra til å avbøte områdets mangel på allment tilgjengelig plass. Det bør også sikres at torget/møteplassen ferdigstilles parallelt med bebyggelsen.
- For utbygging som omfatter inntil 20 000 m<sup>2</sup> BRA (areal under terreng medregnes ikke), kan kommunen i reguleringsplan, bebyggelsesplan eller søknad om rammetillatelse be om tilrettelegging for torg/møteplass, dersom terreng-, naturforhold, trafikkbarrierer eller andre stedlige forhold tilsier dette.
- For plan/tiltak innenfor offentlig vei/gate/plassgrunn eller areal regulert til dette bør det vurderes spesielt hvordan behovet for og tilgang til torg og møteplass kan ivaretas.

### **R5.1c Innenfor øvrige områder i byggesonen bør torg og møteplass ivaretas slik:**

- For utbygging som omfatter mer enn 40 000 m<sup>2</sup> BRA (areal under terreng medregnes ikke) bør det i reguleringsplan sikres

minst ett torg/en møteplass som oppfyller kravene fastlagt i § 5, med et anvendbart areal på minst 5 % av tiltakets BRA. Torg/møteplass bør lokaliseres på steder med god utsikt, gode solforhold og utformes med lett tilgang til offentlig gatenett eller gang/sykkelforbindelser. Terreng brattere enn 1:3 medregnes ikke i arealet. Det bør også sikres at torget/møteplassen ferdigstilles parallelt med bebyggelsen.

- For utbygging som omfatter mindre enn 40 000 m<sup>2</sup> BRA (areal under terreng medregnes ikke) kan kommunen i reguleringsplan, bebyggelsesplan eller søknad om rammetillatelse be om tilrettelegging for torg/møteplass, dersom terreng-, naturforhold, trafikkbarrierer eller andre stedlige forhold tilsier dette.
- For plan/tiltak innenfor offentlig vei/gate/plassgrunn eller areal regulert til dette bør det vurderes spesielt hvordan behovet for og tilgang til torg og møteplass kan ivaretas.

#### **R5.1d Inntil torg/møteplass**

Planer og tiltak på eiendom som grenser inntil eller på annen måte vesentlig berører overordnet torg eller møteplass bør bidra til at plassen utvikles i samsvar med bestemmelsenes § 5. Publikumsrettede funksjoner bør lokaliseres i 1. etasje mot plassen, med gangatkomst fra plassen. Innkjøring til varelevering og parkeringsanlegg bør legges utenom plassen. Utforming av bebyggelse som fører til vesentlig begrensning av solinnfall på plassen eller øking av vind bør unngås. Terrengbearbeiding bør ta hensyn til eksisterende gate- og byromsstruktur. Konsekvenser av plan/tiltak bør beskrives og vurderes for hele plassen, både for plassens rolle som torg/møteplass for offentligheten, og funksjonelt og arkitektonisk. Tiltak for å opprettholde og styrke plassens funksjon som møteplass beskrives og vurderes.

#### **R5.1e Samarbeid og medvirkning**

Ved utvikling av torg og møteplasser skal ansvar for forvaltning, drift og vedlikehold avklares som ledd i planleggingen. Bydelene bør i størst mulig grad være ansvarlig for gjennomføring av prosjektene som følger av planen. På torg og møteplasser hvor forvaltningsansvaret er delt mellom ulike instanser skal tiltak på plassen samordnes.

Bydelen skal alltid være en tett samarbeidspartner i prosjektutviklingen hvis de ikke får

gjennomføringsansvaret. Ved utvikling og tiltak på torg og møteplasser skal berørte brukergrupper, bydelsutvalg og lokalmiljø gis anledning til å uttale seg på programerings- og forprosjektstadiet.

#### **§ 5.2 Torg/plass**

For torg/plass i sentre som er regulert til byggeområde opprettholdes gjeldende reguleringsplan, med supplering av disse bestemmelsene. Torg/plass kan etableres på del av arealet. Utforming og materialbehandling av torg/plass skal være bymessig, både i indre og ytre by. Dette innebærer at torg/møteplass skal utformes som et klart definert og opparbeidet område med kvalitativt høy materialstandard. Overganger mellom torg/plasser og private utearealer skal være entydige. Materialbruk og høydeforskjeller kan bidra til tydeligere lesbare skiller mellom allment tilgjengelige og private utearealer.

#### **R5.2 Retningslinjer for tiltak**

Torghandel, uteservering og temporære arrangementer kan vurderes, innenfor rammen av øvrige krav i disse bestemmelsene. Første etasje (bakkeplan) i bebyggelse ved torg/plass søkes tilrettelagt med publikumsrettede funksjoner, slik som handel, serveringssteder, offentlig tjenestetilbud, utstillingslokaler osv, og med atkomst og fasadeutforming som primært henvender seg mot uterommet. Som ledd i å frigjøre torg/plass fra overflateparkering kan parkering vurderes under torg/plass, dersom dette samsvarer med kommunens parkeringspolitikk.

#### **§ 5.3 Annen overordnet møteplass**

I annen overordnet møteplass tilrettelegges for allsidig, gjerne varierende rekreasjonsbruk. Det skal legges vekt på tilrettelegging for ikke organisert bruk.

Innenfor annen overordnet møteplass kan avgrensede arealer legges til rette og utvikles for allsidig rekreasjonsbruk.

#### **R5.3 Retningslinjer for tiltak**

Etablering av parselhage innenfor annen overordnet møteplass kan vurderes, dersom gjenværende areal er egnet og stort nok for å ivareta kvaliteter som forutsatt i 5.1. Parselhager vurderes som viktig integrasjons- og møteplassarena i bydelene.

#### **§ 5.4 Strøksgate og annen gate som skal tilrettelegges som møtested**

Tiltak i strøksgate og annen gate som skal tilrettelegges som møtested skal bygge opp om gatens rolle slik den er beskrevet i § 3. Fotgjengerne skal sikres god tilgjengelighet til offentlig transport. Plasser/byrom langs gatene skal utformes for å ivareta funksjonen som møteplass og velfungerende fotgjengerforbindelse. Søknads- eller meldepliktige tiltak, for eksempel plattinger og teltkonstruksjoner, tillates ikke i strøksgate og annen gate som skal tilrettelegges som møtested. Gaten skal opparbeides bymessig, se § 5.2.

#### **R5.4 Retningslinjer for tiltak knyttet til tilgrensende funksjoner/formål**

*Første etasje (bakkeplan) i bebyggelse ved strøksgate og annen gate som skal tilrettelegges som møtested bør ha publikumsrettede funksjoner, slik som handel, serveringssteder, offentlig tjenestetilbud, utstillingslokaler osv, og med atkomst og fasadeutforming som primært henvender seg mot gaten. Private/felles utearealer foran bygg og anlegg skal i høyder og materialbruk gi tydelig lesbare overganger til gaten.*

*Ved planer og tiltak på eiendom som grenser inntil eller på annen måte vesentlig berører strøksgate og annen gate som skal tilrettelegges som møtested skal konsekvenser beskrives og vurderes for hele den delen av gaten som etter kommunens skjønn er relevant i denne forbindelsen.*

#### **§ 5.5 Overordnet forbindelse**

Utvikling av overordnet forbindelse skal bidra til et nett av trygge, vakre, innbydende og sammenhengende gangbaserte forbindelser til og mellom byens torg og møteplasser. Trasévalg og geometri for ny overordnet forbindelse skal som regel underordne seg landskapets hovedtrekk. Broer, utsiktspunkter, steder langs vann og vassdrag og andre spesielle steder langs forbindelsen skal vektlegges særskilt som møteplasser, ved tilrettelegging og utforming.

#### **§ 6 Lokale torg og møteplasser**

Ved planer og tiltak på lokale torg og møteplasser skal disse utformes med samme kvalitet som angitt i § 5.1. Det skal dokumenteres hvilke konsekvenser planen/tiltaket har for plassen, og hvordan plassens funksjon som møteplass ivaretas.

#### **§ 7 Områder for etablering av torg/møteplass ved byutvikling**

Innenfor slike områder skal det ved utbygging knyttet til byutvikling etableres torg/møteplasser med kvalitet som angitt i § 5. Plassene skal behandles i stedsanalyse og sikres som friområde eller offentlig trafikkområde/torg – plass i reguleringsplan for områdene. De skal normalt ferdigstilles samtidig med bebyggelsen. Der hvor prinsipplassering av torg/møteplass er vist på plankartet, skal dette være retningsgivende for plasseringen ved detaljplanleggingen. I områder for etablering av torg/møteplass ved byutvikling skal tilstøtende byområdes behov for torg/møteplass vurderes og tas hensyn til ved planlegging for byutvikling.

Torg og møteplasser skal ivaretas slik:

- Dersom ikke annet er fastlagt i reguleringsplan, skal det for utbygging som omfatter mer enn 20 000 m<sup>2</sup> BRA (areal under terreng medregnes ikke), sikres minst ett torg/én møteplass for hvert 20 000 m<sup>2</sup> BRA. Samlet areal for torg og møteplasser skal være minst 5 % av tiltakets totale BRA.
- For utbygging inntil 20 000 m<sup>2</sup> BRA (areal under terreng medregnes ikke) skal sikring og etablering av minst ett torg/én møteplass med kvaliteter i henhold til disse bestemmelsene sikres. Størrelsen på arealet vurderes nærmere.

Torg og møteplasser skal ivaretas i tillegg til felles arealer for uteopphold knyttet til boligbebyggelse. Torg/møteplass skal lokaliseres på steder med god utsikt, gode solforhold og utformes med lett tilgang til offentlig gatenett eller gang/sykkelforbindelser. Terrengbrattere enn 1:3 medregnes ikke i arealet. Kommunen kan kreve at et større areal avsettes dersom dette vurderes som nødvendig i det aktuelle området.

## 4. Reguleringsplaner og kommunedelplaner som tilsidesettes av kommunedelplan for torg og møteplasser

Nedenfor følger en oversikt over de av planens torg og møteplasser hvor vedtatt reguleringsplan er tilsidesatt av foreliggende plan. Reguleringsplanen anses her å være i strid med kommunedelplanens ”bygeområde (torg/plass)” eller ”bygeområde (annen overordnet møteplass)”. På utsnittene av reguleringskartet vises avgrensingen av de områder hvor reguleringsplanen er tilsidesatt.

Innenfor disse arealene vil kommunedelplanens arealbruk gjelde foran reguleringsplanen, men den opphever ikke reguleringsplanen formelt. Dette må gjøres i et eget vedtak, eller i forbindelse med at ny reguleringsplan vedtas.

### Bydel Frogner

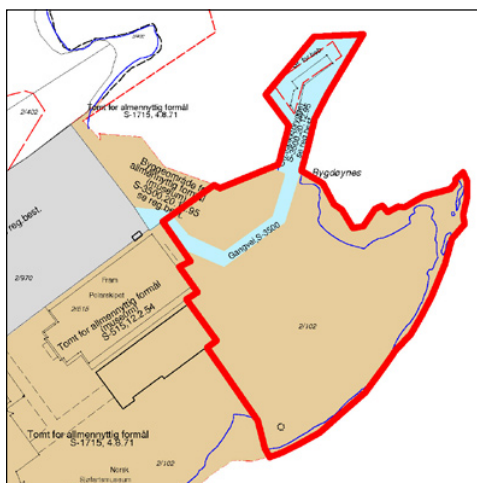
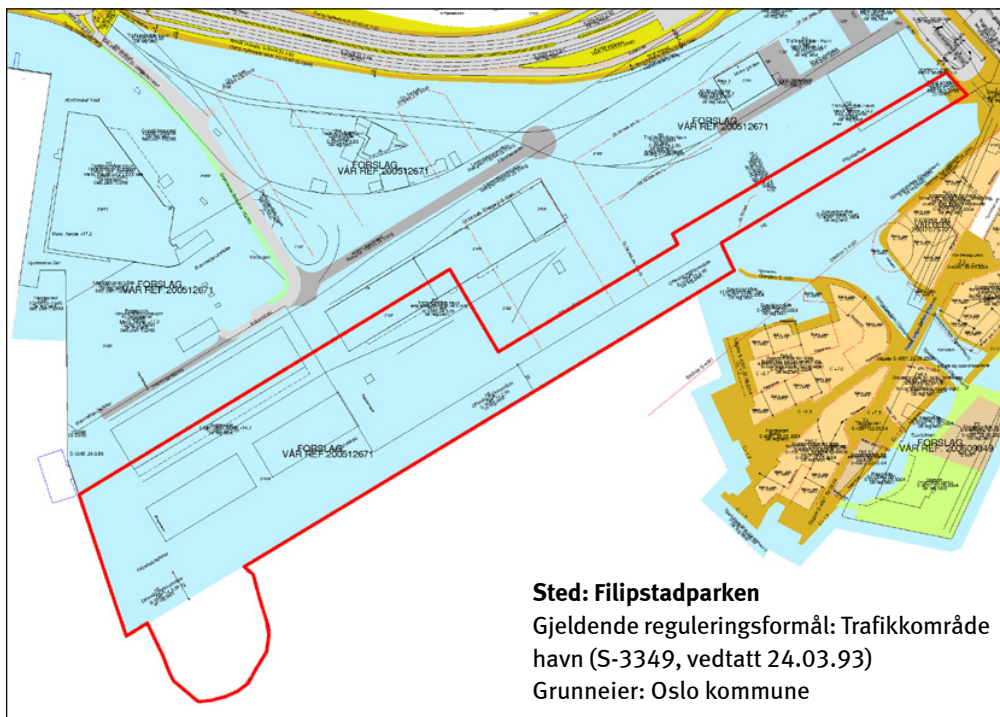

### Sted: Majorstukrysset

Gjeldende reguleringsformål:  
Byggeområde forretning/kontor  
(S-2255, vedtatt 28.07.77)  
Grunneier:  
Veigrunn/Oslo kommune

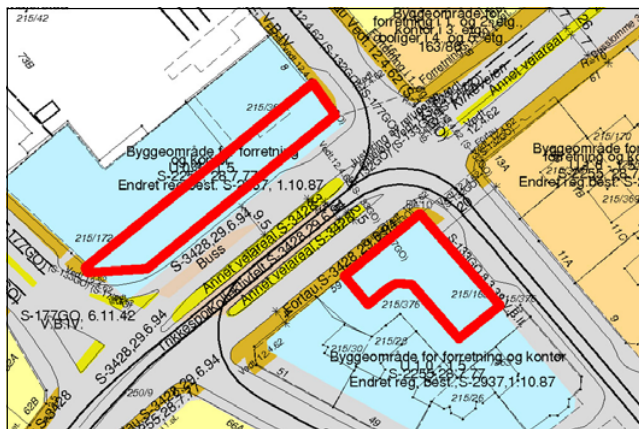

### Bydel Vestre Aker

#### Sted: Makrellbekken

#### (Øvre Smestad vei 1 og 2A)

Gjeldende reguleringsformål:  
Byggeområde bolig  
(S-995, vedtatt 05.07.62 og  
S-3463, vedtatt 25.01.95)  
Grunneiere:  
Smestad Nye Handelshus AS,  
Øvre Smestad Handelshus AS

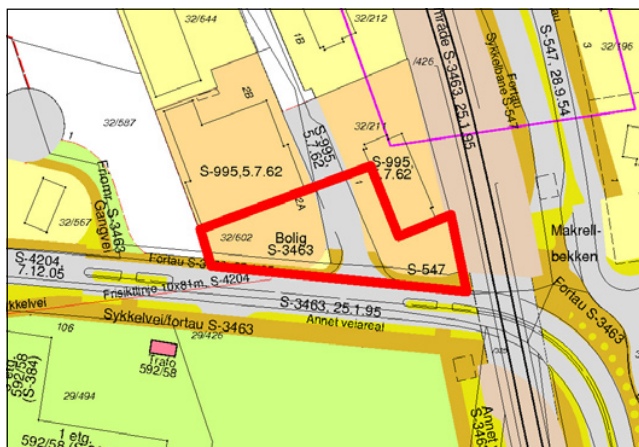

### Bydel Nordre Aker

#### Sted: Sognsveien 66

Gjeldende reguleringsformål:  
Byggeområde industri/  
forretning/kontor  
(S-2559, vedtatt 05.10.81)  
Grunneiere:  
Titas Eiendom AS,  
Fram Realinvest AS

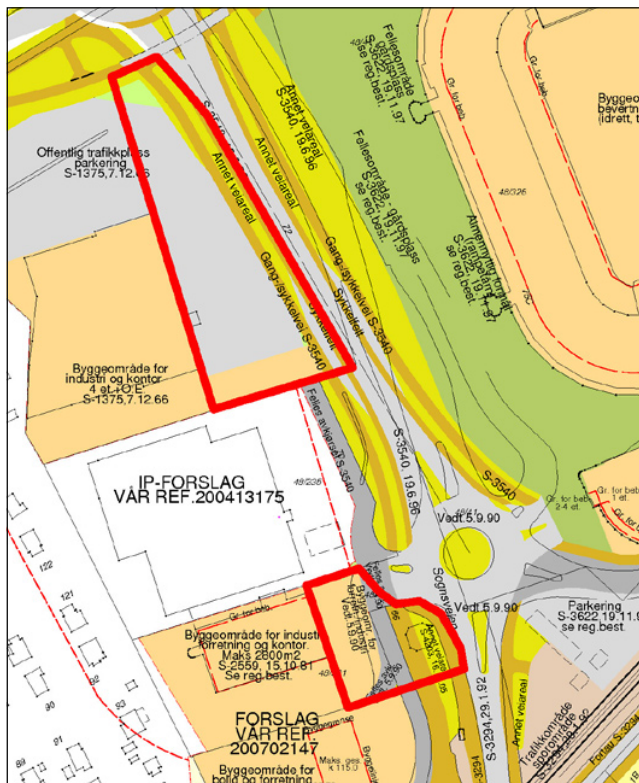

#### Sted: Sognsveien 72

Gjeldende reguleringsformål:  
Byggeområde industri/kontor,  
trafikkområde parkering  
(S-1375, vedtatt 24.03.93)  
Grunneiere:  
Norges Forskningsråd,  
Norges Geotekniske Institutt

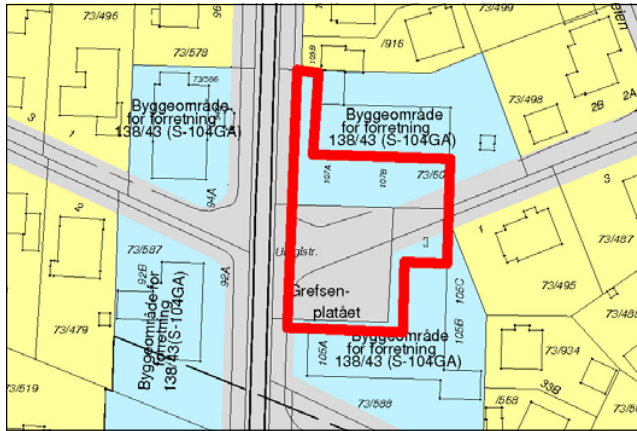

**Sted: Grefsenplatået**  
 Gjeldende reguleringsformål:  
 Byggeområde forretning  
 (S-104GA)  
 Grunneiere: Veigrunn, private

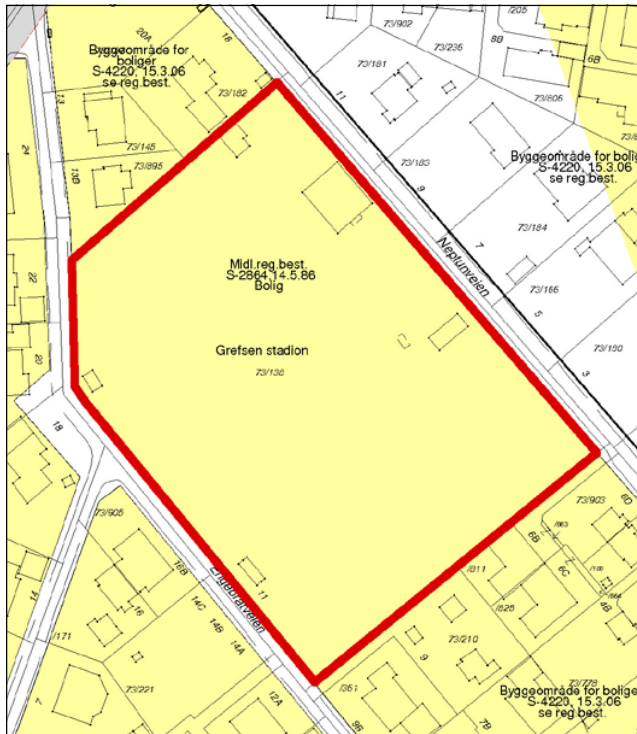

**Sted: Grefsen stadion**  
 Gjeldende reguleringsformål:  
 Byggeområde bolig  
 (midlertidige reguleringsbestemmelser, S-2864, vedtatt 14.05.86)  
 Grunneier: Oslo kommune

**Bydel Stovner**

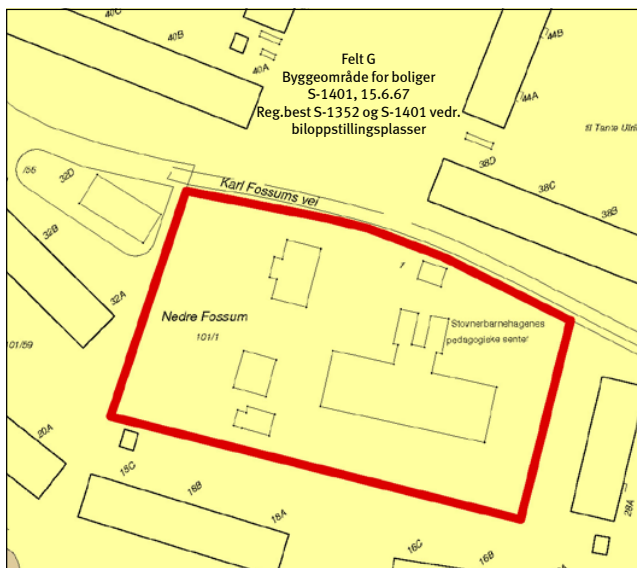

**Sted: Nedre Fossum gård**  
 Gjeldende reguleringsformål:  
 Byggeområde bolig  
 (S-1401, vedtatt 15.06.67)  
 Grunneier:  
 Omsorgsbygg Oslo KF

## Bydel Alna

### Sted: Trosterudvillaen

Gjeldende reguleringsformål:  
Byggeområde – tomt for offentlig bygning (S-1422, vedtatt 30.08.67)  
Grunneier: Oslo kommune

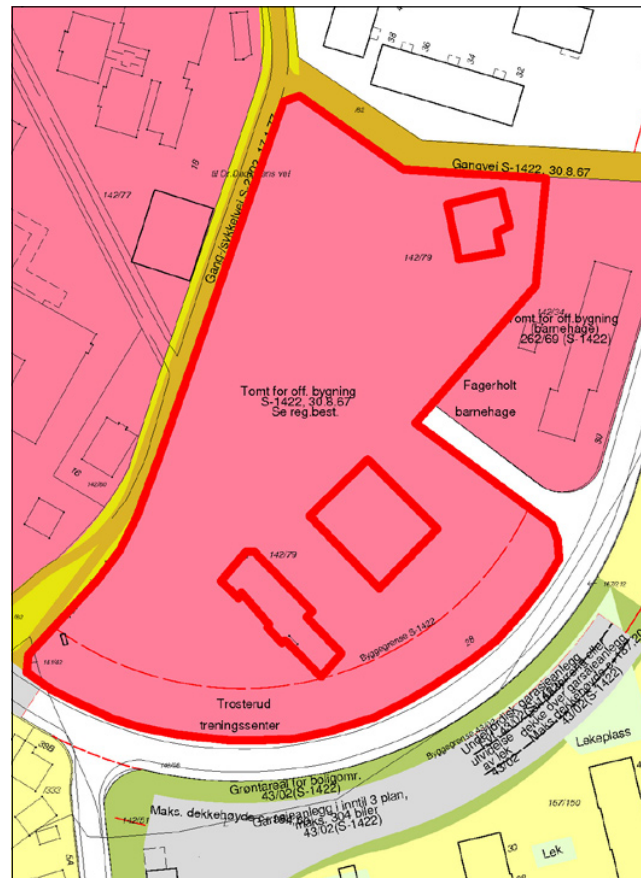

### Sted: Haugerudparken

Gjeldende reguleringsformål:  
Byggeområde – tomt for offentlig bygning (sosialsenter) (S-1786, vedtatt 20.10.72)  
Grunneier:  
Omsorgsbygg Oslo KF

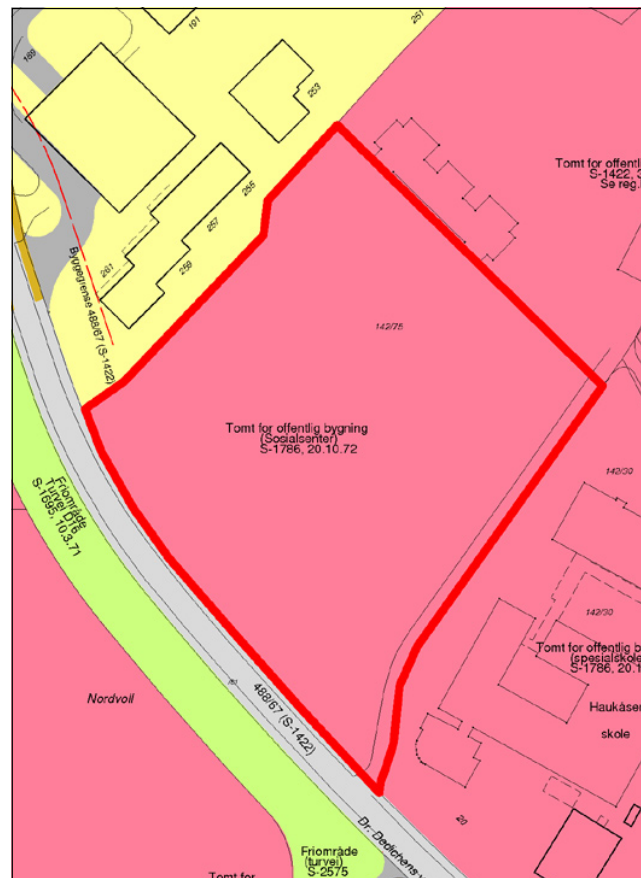

## Bydel Nordstrand

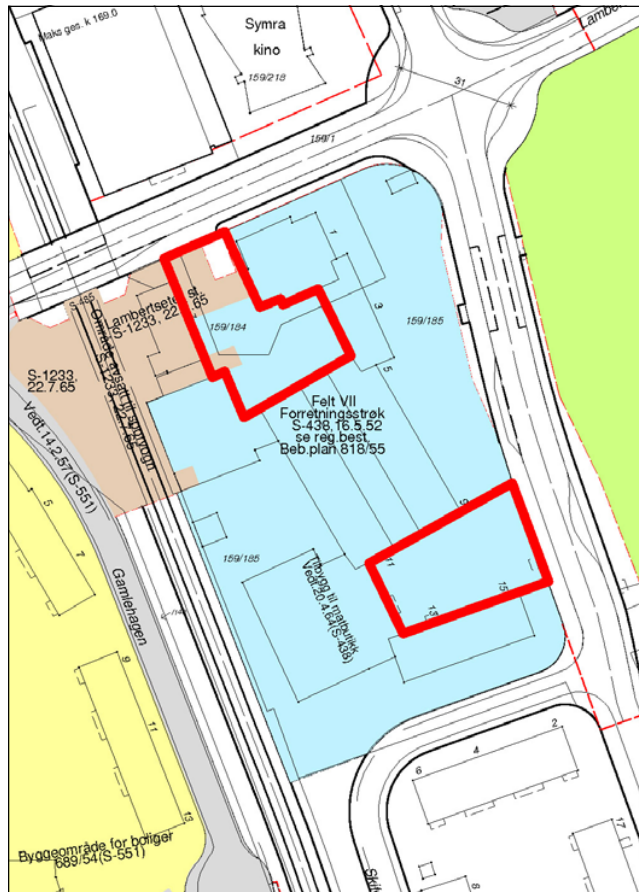

**Sted: Lambertseter torg**  
Gjeldende reguleringsformål:  
Byggeområde – forretningsstrøk  
(S-438, vedtatt 16.05.52) og  
trafikkområde  
(Lambertseter stasjon)  
(S-1233, vedtatt 22.07.65)  
Grunneiere:  
OBOS Forretningsbygg AS,  
Langbølgen Borettslag

## Bydel Søndre Nordstrand

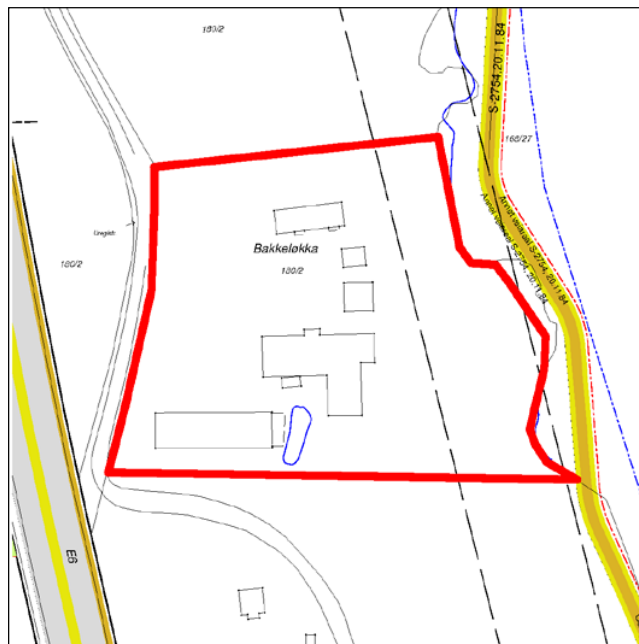

**Sted: Bakkeløkka**  
Gjeldende reguleringsformål:  
Uregulert  
Gjeldende arealbruk:  
Byggeområde næringsområde  
i kommunedelplan for nærings-  
korridor Oslo syd (Kdp. nr. 7,  
vedtatt 26.05.93)  
Grunneier: Oslo kommune

# 5. Planbeskrivelse

## Planens sammenheng med andre planer og annet planarbeid

Tabellen nedenfor gir en skjematisk oversikt over hvordan kommunedelplanen henger sammen med andre aktuelle planer som er vedtatt eller under arbeid pr. oktober 2009.

### Sammenheng med andre planer og annet planarbeid – status pr. oktober 2009

Planoppgave	Vedtatt år/ under arbeid	Type sak	Geografisk avgrensing	Premiss for kdp t+m	Gir mål for kdp t+m	Koordinert med kdp t+m	Kdp t+m kan gi føringer
Oslomiljøet – byøkologisk program	2003	Politisk program	Oslo	X	X		
Kommuneplan 2008	2008	Kommuneplan	Oslo		X		
Plan for idrett og friluftsliv i Oslo 2009-2012	2009	Kommunal plan	Oslo	X	X		
Grøntplanen (revisjon)	Under arbeid	Kommunedelplan	Oslo			X	(X)
Kdp Alna miljøpark	Under arbeid	Kommunedelplan	Langs Alna				X
Kdp byutvikling og bevaring i Indre Oslo	Under arbeid	Kommunedelplan	Indre Oslo			X	X
Samarbeidsprosjektet "Levende Oslo"		Samarbeidsprosjekt Oslo kommune og private aktører	Sentrum + +			X	X
Fjordbyplanen	2008	Planprogram	Sjøfronten	X		X	
Helhetlig utviklingsplan for Groruddalen (HUG)	2006	Ikke lovfestet strategiplan	Groruddalen	X	X		
Strategisk grønnstrukturplan for Groruddalen	?	Ikke lovfestet plan	Groruddalen	X	X		
Vedtatte reguleringsplaner/kommunedelplaner (kdp) for avgrensede områder	Vedtatt	Reguleringsplaner/kdp	Ulike delområder	X			
Reguleringsplaner under arbeid	Under arbeid	Reguleringsplan	Ulike delområder			X	X
"Vakker by"	2005	Handlingsprogram	Oslo		X		
Designmanual for Oslo – Indre by. Versjon 01	Under arbeid	Handlingsprogram	Oslo			X	X
Gatebruksplanen	Under arbeid	Handlingsprogram	Sentrum + Hausmannskvartalene			(X)	(X)
Program for gateopprusting – Indre Oslo	Revideres	Handlingsprogram	Indre Oslo				X
Stasjoner og tilgjengelighet T-bane (T-baneprosjekt)		Handlingsprogram	Oslo			X	X
Belysningsplan for Oslo	Under behandling	Ikke lovfestet plan	Sentrum + +			X	X

## Sammenhengen til kommunedelplan for blå-grønn struktur i byggesonen (Grøntplanen)

Gjeldende Grøntplan ble vedtatt i desember 1993 og er under revisjon. Et revidert planforslag var lagt ut til offentlig ettersyn juni – september 2009.

Grøntplanen omfatter til dels de samme arealene som kommunedelplan for torg og møteplasser. Planene har begge fokus på rekreasjon, parker og turveinett. Grøntplanen er likevel mer rettet mot fysisk utfoldelse og naturopplevelser enn kommunedelplan for torg og møteplasser. Denne understreker de sosiale aspektene ved rekreasjon, og tilrettelegging og utforming av plasser for å fremme god samhandling mellom mennesker. Grøntområdenes rolle som naturområder og tema biologisk mangfold omhandles i hovedsak i Grøntplanen.

De samme arealene kan altså inngå i begge planene, men med ulikt hovedfokus, og derfor med ulike bestemmelser. I slike tilfeller gjelder begge sett av bestemmelser.

## Planens innhold

### Planen har to hovedfokus:

**1. Planen gir en struktur av torg og møteplasser** som består av nye og eksisterende møteplasser, og forbindelser dem imellom. Torg og møteplasser både på overordnet og lokalt nivå inngår i strukturen. Arealbruken gis for de fleste plassene med juridisk bindende virkning, og det knyttes bestemmelser og retningslinjer til dem, for å sikre god tilrettelegging og kvalitet.

**2. Planen stiller krav til torg og møteplasser for nye utbyggingstiltak.** I utpekte ”områder for etablering av torg og møteplasser ved byutvikling” formuleres disse kravene som juridisk bindende bestemmelser som må følges opp i reguleringsplan, mens de for øvrig gjelder som veiledende retningslinjer.

### Planen fastlegger fem typer torg og møteplasser

Planen vektlegger spesielt ”overordnede torg og møteplasser”, som omfatter allment tilgjengelige uterom som er møteplass for minst ett byområde. ”Byområde” omfatter flere lokale boligområder som fungerer i sammenheng, men som er mindre enn en bydel.

Eksempel på ”byområder” er Ila, Briskeby, Høybråten, Bjørndal. Følgende typer torg og møteplasser er fastlagt, hvorav de fire første er definert som overordnede:

- **Torg/plass**, som i stor grad er det vi forbinder med bymessige plasser i indre Oslo og knyttet til sentra i ytre by. Ofte er den avgrenset av bebyggelse, eller eventuelt en annen klar fysisk avgrensning.

- **Annen overordnet møteplass**, som i hovedsak er grøntområder i sin funksjon som møteplasser. Dette kan være parker, store aktivitets-/lekeplasser for barn, større idrettsanlegg, skolehager, grøntområder langs byens største vassdrag, gårdsanlegg i først og fremst ytre by.

Grøntområdenes rolle som møteplasser er forskjellig i indre og i ytre by. I indre Oslo utgjør både torg/plasser og grøntområder ofte klart avgrensede arealer, som helt eller til stor del fungerer som møteplasser. I ytre by er grøntstrukturen mange steder sammenhengende, og møteplassene utgjør mindre, fysisk ikke klart avgrensede arealer inne i grøntområdene. Konsentrasjonen av ulike aktiviteter, gjerne også inntil skoler og andre lokale funksjoner, kan utgjøre grunnlaget for møteplassen. Også grøntområdene langs de åtte viktigste vassdragene i byen (Ljanselva, Alna, Akerselva, Ellingsrudelva, Hoffselva, Makrellbekken, Mærradalsbekken, Lysakerelva) har samme karakter av grøntdrag med punktvis møteplasser.

Grøntområdene langs Oslos vassdrag, langs fjorden, og også andre grøntområder, er sentrale for byens biologiske mangfold. Tilrettelegging av møteplasser og ferdsel i disse områdene må avveies mot naturverdiene. Dette gjelder særlig hvor torg og møteplasser berører områder i kommunens naturdatabase, se eget vedlegg ”Temakart naturområder”. Nærheten til vann er også viktig for byens særpreg og identitet, og ferdsel og opphold ved sjøen og vassdragene er en viktig kilde til opplevelser.

- **Strøksgate eller annen gate som skal tilrettelegges som møtested** er en gate utenfor sentrum med høy grad av sentralitet og et variert handelstilbud. De har en viktig funksjon som møtested på hele eller deler av strekningen, men også som viktige transportåre for offentlig transport. Til slik gate defineres

i denne planen også tilstøtende allment tilgjengelige sidearealer som skal tilrettelegges og utformes for å øke gatens attraktivitet som møtested.

- **Overordnet forbindelse** er en overordnet turvei eller annen viktig fotgjengerforbindelse til og mellom byens torg og møteplasser. Viktige er også forbindelsene langs sjøen og vassdragene. Det er de overordnede forbindelsenes rolle som sammenknytning av møteplasser, eller i rollen av selv å være møteplass, som er begrunnelsen for at de tas med i dette planforslaget.

- **Lokalt torg/møteplass** er en plass som er viktig som bruksområde for et mindre område enn et "byområde". Disse plassene er utpekt dels som et resultat av medvirkningsprosessen i bydelene, i indre Oslo supplert med en analyse på ortofoto av eksisterende og potensielle plassrom. Innspill fra publikum er også vurdert. Skolegårder er definert som lokale møteplasser.

#### **Kriterier for utpeking av overordnede torg og møteplasser i planen**

Både overordnede og lokale torg og møteplasser er viktige for sine brukere. Ofte har de både overordnede og lokale roller. Det har likevel vært vurdert som fornuftig med en prioritering av det store antallet plasser (totalt over 1000), slik at materialet blir lettere håndterbart ved bruk og oppfølging av planen. Inndelingen kan være et utgangspunkt for prioritering av gjennomføring av nye eller oppgradering av eksisterende møteplasser.

Som grunnlag for inndelingen i overordnede og lokale torg og møteplasser i planen ligger en vurdering av følgende forhold:

- rolle: steder som har en rolle som møteplass for et "byområde" som er større enn et "boligstrøk" men mindre enn en bydel
- størrelse: områdene må ha en viss størrelse som gir rom for en viss bredde i mulig aktivitetstilbud. Nødvendig størrelse antas å være større i ytre enn i indre by
- avstand til møteplass: avstand fra bolig/ arbeidsplass til møteplass må være så kort at plassen oppleves tilgjengelig og blir brukt. Avstanden antas å kunne være noe større i ytre enn i indre by. Den må korrigeres for vesentlige barrierer
- alle møteplasser langs Oslos åtte hovedvassdrag er i utgangspunktet definert som overordnede

- idrettsanlegg med kunstgressbane defineres som overordnede møteplasser
- tilgjengelighet til et byområde og grad av offentlighet
- lokale prioriteringer: ønsker fra bydelene
- lokalt behov I: vurdering av bydelens særskilte behov og utfordringer knyttet til bl.a befolkningssammensetning, bystruktur og lignende
- lokalt behov II: vurdering av bydelens behov knyttet til prioriterte grupper (barn, unge, eldre osv.)
- gjennomførbarhet: de samarbeidende etatenes vurdering av gjennomførbarhet/samsvar med prosjekter på gang
- forhold til reguleringsstatus: forslaget bør ikke være i strid med nylig vedtatt reguleringsplan (til f.eks. byggeområde)
- et håndterbart antall overordnede plasser per bydel er anslått til mellom 15 og 25

#### **Juridisk bindende bestemmelser skal sikre høy kvalitet og tilrettelegging for ulike bruk.**

Det er fastlagt dels generelle bestemmelser som gjelder alle torg og møteplasser, dels bestemmelser som knytter seg til de enkelte typer plasser. Etablering av nye allment tilgjengelige møteplasser ved større utbyggingsprosjekter sikres også i bestemmelsene.

Bestemmelsene skal sikre høy kvalitet ved bl.a. offentlig tilgjengelighet, biologisk mangfold, stedsidentitet, minste arealstørrelse, tilrettelegging for variert bruk og for ulike brukere, universell utforming, trygghet, vegetasjon og vann, sol-, lys- og klimaforhold, frihet fra støy og forurensing, tilrettelegging for sitteplasser.

#### **Planen omfatter både eksisterende og nye torg og møteplasser**

De fleste eksisterende torg og møteplasser er planmessig sikret fra før. Vanligvis er de regulert til trafikkområder eller friområder. Men reguleringsbestemmelsene har oftest lite fokus på plassene som møteplasser, og de suppleres derfor med denne planens bestemmelser. I planen er disse torg og møteplassene vist som "**Eksisterende torg/møteplass – reguleringsplan opprettholdes**". Dette gjelder også i de situasjoner hvor torg og møteplasser er regulert til byggeområder, med bestemmelser og eventuelt byggegrenser som sikrer offentlig tilgjengelig areal. I de fleste slike tilfeller anses torg/møteplass sikret, supplert med kommunedelplanens bestemmelser.

I sentre som er regulert og bygd ut i en sammenheng inngår ofte torg/plass. Det er vanlig at slike plasser ikke er regulert til formålet, men vist som ubebygde del av tomta, som i sin helhet er regulert til byggeområde. For å ivareta et utendørs allment tilgjengelig torg som ikke gjenbygges i slike sentra, er det gitt en bestemmelse om dette.

Torg og møteplasser som er vedtatt i reguleringsplan men ikke opparbeidet, er vist på plankartet med et eget symbol.

Enkelte eksisterende torg og møteplasser er ikke sikret planmessig og sikres i denne planen. De er fastlagt som **"ny eller eksisterende plass – reguleringsplan tilsidesettes"** som også omfatter nye plasser. I de tilfeller det gjelder en eksisterende plass kan den være uregulert eller regulert til byggeområde men ikke bygd ut. I disse tilfellene settes gjeldende reguleringsplan til side og erstattes av denne planen, med sine bestemmelser og retningslinjer. Kartet under viser en samlet

oversikt over planens nye og eksisterende torg og møteplasser.

På side 13 - 17 er vist de torg og møteplasser hvor reguleringsplan er satt til side og erstattes av foreliggende plan.

### Område for etablering av torg/møteplass ved byutvikling

For å sikre at behov for torg og møteplasser blir ivaretatt ved nye utbyggingsprosjekter er det definert "områder for etablering av torg/møteplass ved byutvikling" som er fastlagt som byggeområder med bindende bestemmelser. Dette er områder hvor det foreligger vedtak eller forslag om byutvikling, og hvor det pågår eller kan forventes bli satt i gang planlegging, og hvor et viktig moment er at det skal etableres torg og møteplasser som del av en ny allment tilgjengelig byromsstruktur. Hensikten med bestemmelsen er ikke å fastlegge områder hvor det skal skje byutvikling, men hvor en eventuell byutvikling vil utløse krav til torg/møteplasser.

Oversikt over nye og eksisterende torg og møteplasser som sikres juridisk i planen.

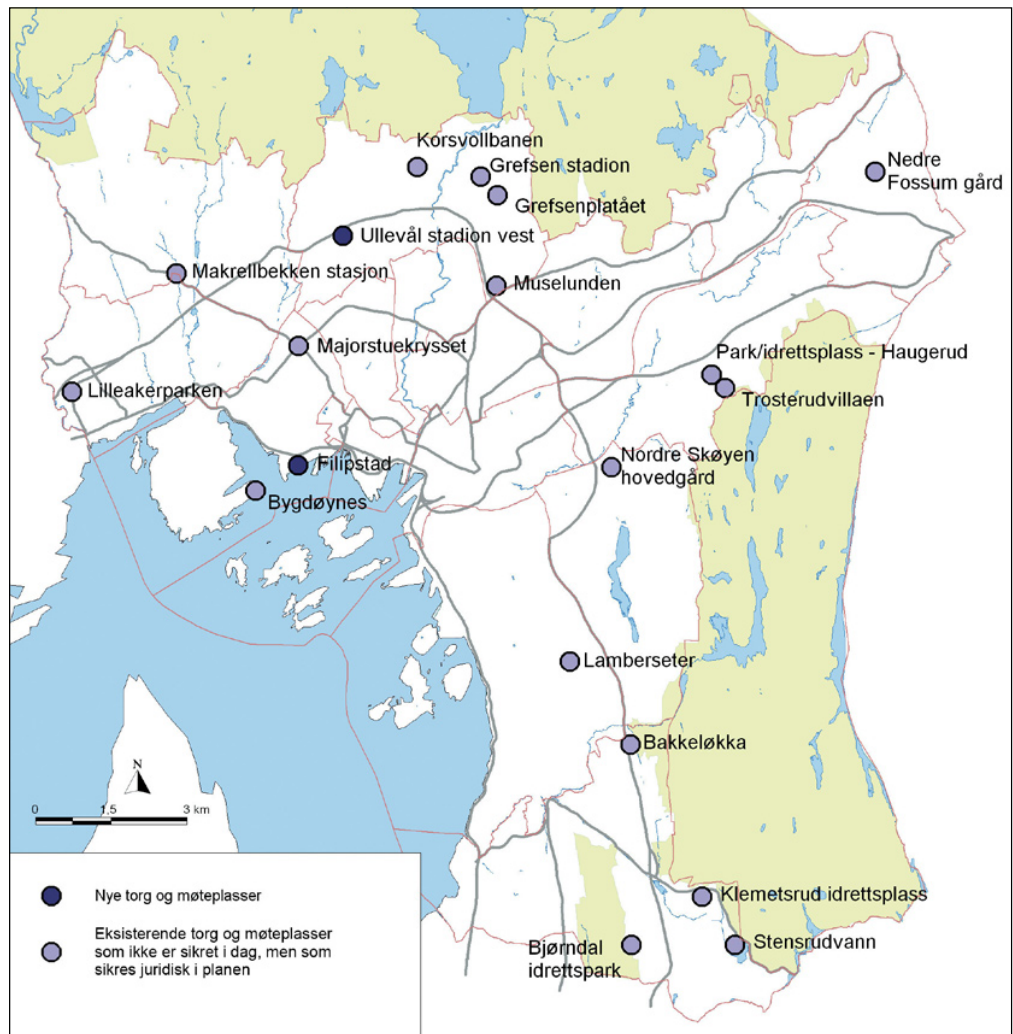

I enkelte av områdene er torg og møteplasser fastlagt konkret, i enkelte er de vist som prinsipp, og i enkelte er plassering og omfang ikke avklart. Dette framgår av plankartene. Avgrensingen av områdene er vurdert og eventuelt justert i forhold til om krav om torg og møteplasser er relevant. Følgende område-typer er tatt med:

- knutepunktområder ifølge kommuneplan 2004
- områder med vedtatte områdeprogram
- områder for regulering til ”bymessig utvikling” som del av småhusstrategien fra 1997
- område for ”Områdeanalyse Sinsen”
- øvrige stasjonsnære områder med utviklingspotensial, se Plan- og bygnings-etatens utredningsforslag ”Boligutvikling i stasjonsnære områder” datert februar 2006
- Filipstad innenfor fjordbyområdet
- ”institusjonelle utviklingsområder” i forslag til kommunedelplan for byutvikling og bevaring i indre Oslo
- enkelte andre utviklingsområder (bl.a. Majorstulokket, Kværnerbyen, Bjerke – Løren osv.)

Bestemmelsene som knyttes til ”områder for etablering av torg/møteplass ved byutvikling” stiller krav om at det skal sikres minst et torg/én møteplass for hver 20 000 m<sup>2</sup> BRA i bebyggelsen, med et areal på minst 5 % av bruksarealet. Minste størrelse på et torg/én møteplass skal være 1 daa, som også er 5 % av 20 000 m<sup>2</sup>.

En grov gjennomgang av enkelte aktuelle utviklingsprosjekter viser at størrelsen på offentlig tilgjengelige torg og møteplasser varierer mye, liksom arealandel avsatt til formålet. I større prosjekter (over 100 000 m<sup>2</sup> BRA) er det som regel avsatt areal til formålet. I Lodalen – Kværnerområdet er andelen offentlig plass/park i underkant av 7 %, i Ensjø ca. 17 % pluss gater og i Bjørvika 39 % pluss gater. I mindre prosjekter (mellom 5000 m<sup>2</sup> og 40 000 m<sup>2</sup>) er det ofte ikke satt av offentlig tilgjengelig plass i planen, noe som kan ha med den konkrete situasjonen å gjøre.

Et byggs BRA sier vanligvis noe om bruksintensiteten, det er konkret og lett forståelig, og er derfor vurdert som et gunstig grunnlag for å stille krav om torg og møteplasser.

Minstekravet på 1 daa areal for nytt torg/møteplass og en minste bredde på 25 m antas å kunne sikre nok størrelse til at man kan få en viss variasjon i typene aktiviteter, og samtidig unngå opplevelse av privatisering av arealet. Eksempler på plasser på omtrent denne størrelsen er Knud Knudsens plass på St. Hanshaugen og den runde plassen på Dobloug-løkka.

Bestemmelsen om torg/møteplass i nye prosjekter gjelder i tillegg til krav om felles utearealer knyttet til boligutbygging, fordi det er arealer med i stor grad ulik rolle.

#### **Områder med behov for torg og møteplass**

er vist på plankartene og er gitt veiledende retningslinjer som skal fokusere på behovet og på hvordan det kan imøtekommes. Som utgangspunkt er valgt en norm på 200 m avstand i indre Oslo og 300 m i ytre by for hvor lang maks avstand (i luftlinje) alle i byen bør ha til nærmeste torg eller møteplass. På plankartene vises med egen skravur de større sammenhengende områdene i byen med større avstand enn dette til nærmeste overordnede eller lokale møteplass, og som defineres som ”områder med behov for torg og møteplass”.

Luftlinjeavstandene 200 m og 300 m betyr 30 – 50 % lenger reell gangavstand, og kan betraktes som en rimelig gangavstand til holdeplass for buss og trikk. Torg/møteplass er et gode for allmennheten hvor kravene til tilgjengelighet bør kunne sammenlignes med bl.a. offentlig transport og ordinære friområder.

Det foreslås som retningslinje at det ved utbygging over 20 000 m<sup>2</sup> BRA i disse områdene bør sikres minst ett torg/møteplass, og at behovet vurderes i utbygging under 20 000 m<sup>2</sup> BRA.

Det er i typiske villastrøk i Oslo vest og på Nordstrand at de største sammenhengende ”områder med behov for torg og møteplass” finnes. Dette samsvarer også med områder med generelt svak dekning av utearealer for allmennheten. Holmenkollen og Vinderen – Smestad peker seg ut som de to største områdene. Mindre områder med svak dekning finnes i småhusområder i hele byen, og i den tette byen på Frogner og Majorstua.

# Eksempler på typer torg og møteplasser

## TORG/PLASS



*Sæter*



*Furuset senter*

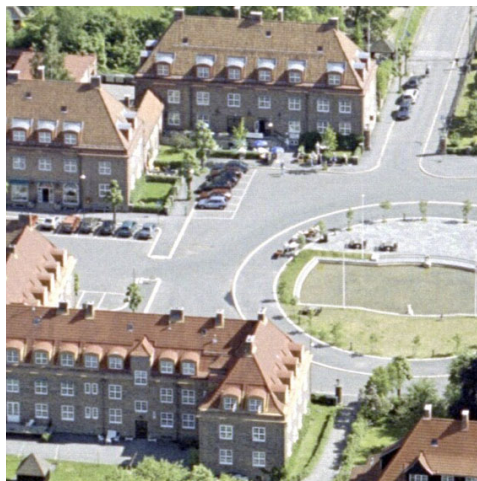

*Damplassen, Ullevål*

## ANNEN OVERORDNET MØTEPLASS



*Årvolldammen*



*Nordre Lindeberg gård*



*Haraløkka, Bøler*

# Eksempler på typer torg og møteplasser

## GATE

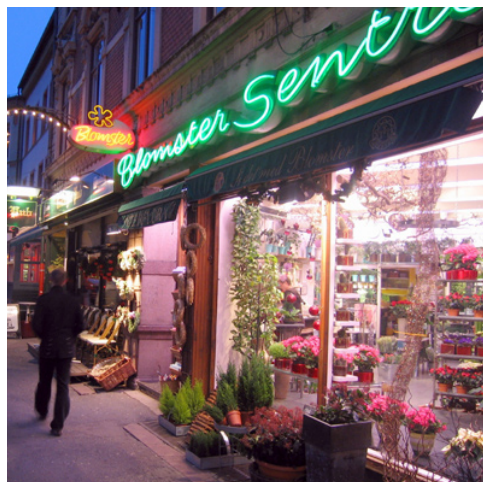

Bogstadveien



Markveien, Grünerløkka



"Gladenggata" planlagt som nye Ensjøs handlegate

## FORBINDELSE



Turvei D2, Ensjø



Turvei langs Akerselva, Åmot bru til venstre (Grünerløkka)



Turvei langs Alna på Ammerud

# Eksempler på typer torg og møteplasser

## LOKALE TORG OG MØTEPLASSER - de små perlene



*Badedammen, Grorud*



*Valkyrie plass, Majorstuen*



*Skolegård, Bjølsen skole*

## LOKALE TORG OG MØTEPLASSER - de mange perlene



*Sørli plass, Enerhaugen*



*Eldrepark, Manglerud*



*Kirkegård, Gamle Aker kirke*

# 6. utfordringer

## 6.1 Byens møteplasser

Byens møteplasser i det offentlige uterom er varierte og omfatter alt fra plasser og parker til balløkker og bydelstorg. Hver enkelt bruker påvirker byens sosiale møteplasser, gjennom sin bruk og adferd knyttet til uterommene. Til sammen bidrar dette til et kompleks samspill mellom møteplasser og brukere.



### DEFINISJON

**Byens uterom skal være åpne, tilgjengelige og for alle**

I beskrivelsen av byens uterom, brukes betegnelser som offentlig og allmenn. Begge sier noe om grunnleggende kvaliteter ved byens uterom. Ordet offentlig er en motsats til privat og man mener gjerne åpent tilgjengelig. Ordet allmenn kan forstås som "for alle". Ordene allmennhet – allemannsrett – allemannseie, som alle har forstavelen allmenn, spiller på fellesskapets rettigheter.

Herav følger planens definisjon:

"Torg og møteplasser forstås som offentlig tilgjengelige uterom, dvs. felles arenaer som er tilgjengelige for allmennheten".

### BYENS UTEROM

**Arenaer for ulike møter**

Byens uterom legger til rette for en rekke former for møter, både planlagte og ikke-planlagte. I de planlagte møtene ligger det grader av utvelgelse både sosialt og fysisk; hvem man ønsker å omgås og hvilke steder man foretrekker å oppsøke.

De ikke-planlagte møtene skjer spontant og finner sted mer eller mindre tilfeldig. Disse møtene kan skje både mellom folk som kjenner hverandre og mellom ukjente. I møtet med folk man ikke kjenner, ligger det et potensial for nye erfaringer, refleksjon og læring, samtidig som konfrontasjoner og utrygghet kan komme til syne i møtet med det ukjente.

*"Torg og møteplasser forstås som offentlig tilgjengelige uterom, dvs. felles arenaer som er tilgjengelige for allmennheten"*

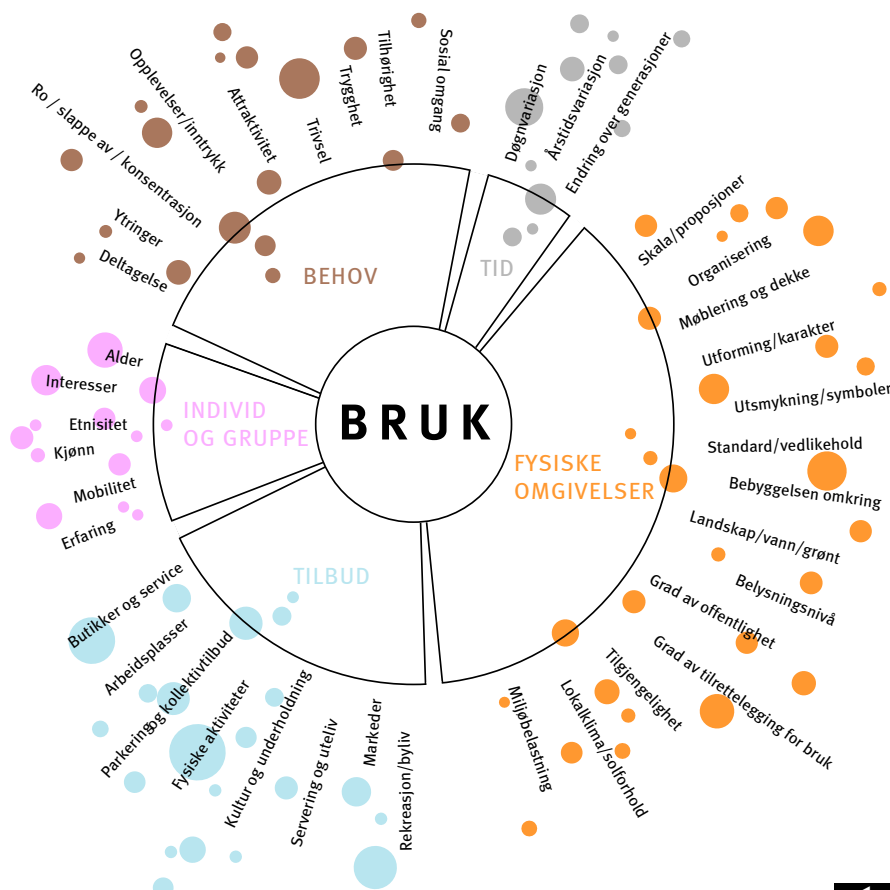

*Faktorer som påvirker bruken av uterommene.*

*I mange bymiljøer opptrer brukere ofte i "parallele verdener". Man er tilstede samtidig på samme sted, men oppholder seg der uavhengig av hverandre.*



*"A city is composed of different kinds of men; similar people cannot bring a city into existence"  
Aristoteles*



### **Møtet med det ukjente**

Ulike sosiale og kulturelle tilhørigheter og fellesskap, ulike interesser, behov og preferanser, alder, kjønn osv. påvirker hvordan man opptrer, forholder seg til og bruker omgivelsene. Bykultur og byliv utvikler seg variert, fra sted til sted. Noen byområder fremstår med en mer homogen bykultur, andre er mer sammensatte.

I mange bymiljøer opptrer brukere ofte i "parallele verdener". Man er tilstede samtidig på samme sted, men oppholder seg der uavhengig av hverandre. Det skjer ingen direkte interaksjon og samhandling. Likevel innebærer tilstedeværelsen en tilvenning til det ukjente, der toleransegrensene for ulikhet justeres. Aksept av og fortrolighet til det fremmede, skjer som en gradvis læring. Dette er et første og viktig ledd i en mulig integreringsprosess mellom ulike mennesker. Den sosiale og kulturelle læringen skjer gjerne ubevisst, men forståelsen av normalitet og ulikhet utfordres og justeres. Dette påvirker også den enkeltes oppfattelse av seg selv som individ i forhold til de andre og derav endret praksis i det offentlige rom.

### **Ulikhet – en del av byens vesen**

I "Politikken" skriver Aristoteles: "A city is composed of different kinds of men; similar people cannot bring a city into existence". Dette kan oversettes slik: "En levende by er sammensatt av ulike typer mennesker; like mennesker skaper ikke en by". I dette utsagnet definerer Aristoteles ulikhet til å være en del av byens vesen. Motsetninger er et uttrykk for byens mangfold og liv.

Hvis vi erkjenner at møter mellom ulike mennesker er en del av byens grunnleggende vesen, og at det ligger en verdi i denne ulikheten, får også det offentlige uterommet en sentral rolle i byen. Som arena der ulike mennesker møtes, ligger byrommenes kanskje største utfordring: Hvordan fremme tilstedeværelse av nettopp forskjellige mennesker med ulike preferanser og behov? Om møter skjer eller ikke, kan bare til en viss grad påvirkes av ulike tiltak og tilrettelegginger. Men først og fremst handler dette om fremming av en tolerant og inkluderende bykultur. En forutsetning er at byområder fremtrer som tilstrekkelig varierte, med en intensitet og bredde i tilbudene som trekker mange og ulike brukere til seg.

## Bredde i rekreative tilbud bidrar til variert byliv

Utvalget av rekreative tilbud påvirker bylivet. Tilstedeværelse av handel, service, kulturtilbud, ulike serverings- og utelivstilbud og arrangementer trekker folk til seg. Oslos sentrumsområde kan betraktes som en sammenhengende arena for ulike former møter i det offentlige rom. Området har betydning som møteplass både for tilreisende og hele Oslo. Andre steder i byen som har denne intensiteten og det fortettede bylivet kan være større knutepunkt, regionale sentra og strøgsgater. For øvrig vil innelukkede kjøpesentre også kunne ha denne karakteren for deler av døgnet.



Analysekart for indre Oslo som viser **konsentrasjonen av tilbud** av butikker, kaféer, restauranter, teater, kino, utstillinger og andre kulturtilbud (fra gult til lilla). Byrom, parker, sjø- og elvefronter og andre uterom som del av byens rekreative arenaer inngår ikke i analysemodellen. Konsentrasjonen av tilbud gir også et bilde av intensitet i byliv. Kartet er utarbeidet av PBE, og baserer seg på foretaksregister og andre GIS-data.

## NABOLAGETS MØTEPLASSER

### Nabolagets møteplasser prioritert i planen

I denne kommunedelplanen er fokus rettet mot bydelenes og nabolagets arenaer. Byens møteplasser fungerer gjerne både som møteplasser for beboere i nabolaget og for folk fra andre steder i byen. Denne sammensatte og mer overlappende bruken, der nabolagets arenaer har mange brukere med ulik tilhørighet til nabolaget, gir ulike uttrykk for måter å forholde seg til nabolaget på. ("By og byliv i endring", Edward Robbins).

*Denne planen fokuserer særlig på barn, unge og eldre.*



Høy mobilitet for store deler av byens befolkning gir gode muligheter til å ta i bruk steder langt fra egen bopel. Spesialiserte behov og ønsker tilsier at svært mange forflytter seg aktivt også ved bruk av hverdagslivets møteplasser. Tilbud i nærmiljøet konkurrerer med tilbud andre steder i byen og nærhet er for mange ikke en avgjørende faktor ved valg av møtested.



*Fleksibel nabolagsplass som brukes mye til ballspill mm. om sommeren og skøyting om vinteren.*

## Barn, unge og eldre i fokus

Ved særlig å fokusere på nærmiljøets arenaer tilgodeser man grupper som har begrenset mulighet til å forflytte seg og velge møtested, eller som av ulike årsaker har større behov for møteplasser i nærmiljøet og ulike former for lokal tilknytning.

Grupper som anses å bruke nærmiljøet mest aktivt er barn, unge og eldre, samt voksne som i mindre grad er i arbeid for en kortere eller lengre periode.

Grad av mobilitet påvirker hvilke steder som tas i bruk og kan til en viss grad knyttes til hvordan man forflytter seg. I oppveksten øker aksjonsradiusen med alder. Fram til man blir voksen er barn og ungdom i stor grad knyttet til nærområdenes arenaer og det kollektive transporttilbudet. Aksjonsradiusen avtar igjen for eldre.

### Nabolagsarenaer er i stor grad bruksarenaer

Nabolagets plasser kan være svært forskjellige for ulike grupper mennesker. Men noen behov anses som grunnleggende:

- leke- og aktivitetsområder for barn og unge
- rekreasjonsområder og møteplasser for alle, med fokus på tilgjengelighet, aktivitet, trivsel og trygghet
- attraktive urbane møteplasser

For å kartlegge slike arenaer ble det som del av planarbeidet gjennomført en omfattende medvirkningsprosess i samarbeid med bydelene.

### Utvikling av møteplasser i det offentlige rom

I det følgende drøftes ulike sosiale og fysiske utfordringer knyttet til utvikling av møteplasser i det offentlige rom. Kommunedelplanens forslag til strategi på disse utfordringene er angitt i blå tekstbokser.



## 6.2 Sosiale utfordringer

### BY- OG BYLIV I ENDRING

#### Byrekreasjon og hverdagsliv

Som en følge av internasjonale urbaniserings-tendenser, sterk sentralisering og tilflytting til de største byene, er byens attraktivitet som bolig- og rekreasjonsarena økt. Preferansene er endret og en større del av rekreasjonen skjer i selve byen. Fremveksten av urban rekreasjon er både knyttet til det forhold at flere bor sentralt i byen, men også regionens bruk av disse arenaene. Mange og små leiligheter i indre by medfører at nærområdets arenaer blir en forlengelse av de private arenaene. Det faktum at barnefamilier generelt i større grad velger å bo sentralt i byen, medfører at andelen barn i indre by øker.

Ved at hverdagslivet i større grad utspiller seg i sentrale byområder, endres til dels behovene. Å kunne ta i bruk nærområdene ytterligere for opphold, lek og aktivitet aktualiseres. Den byrekreative bruken skjer i stor grad som uorganisert bruk, i et samspill knyttet til uterommene, andre tilgjengende tilbud og bolig- og næringsarenaer. For mange inngår lokale tilbud som kaffebarer og uteservering som del av hverdagslivet. Parkene benyttes aktivt både på dag- og kveldstid.

Intensivert bruk av begrensede sentrale områder og ulike brukergruppers behov kan til dels være i konflikt med hverandre. Ulike segregeringstendenser og innvandring bidrar til å forsterke konkurransen om tilgang til attraktive utearealer. Gentrifisering, som uttrykk for en av flere segregeringstendenser, der nye ressurssterke beboere inntar tidligere arbeiderstrøk i byen som Grünerløkka og Grønland, medfører endrede forbruksmønstre

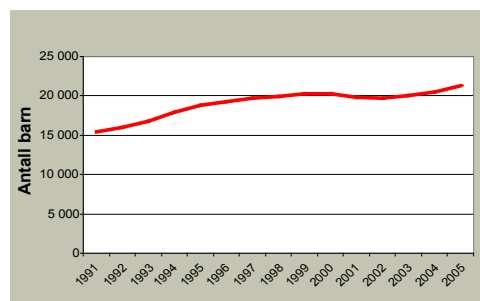

Figuren viser at andelen barn (0 - 15 år) i indre by er økende.

og uttrykk som spesialiserte handels- og servicetilbud, kaffebarer o.l. En mer ensidig bruk av uterommene kommer til syne i homogene boligområder. De multietniske bymiljøene innebærer også nye uttrykk og påvirker gateliv, vareutvalg og typer gateutsalg og markeder.

#### Nye behov

Et annet forhold som påvirker bruken er endrede sosiale relasjoner. Mange enslige og aleneforeldre velger å bo sentralt i Oslo. En mer utflytende grense for hvor og når arbeid finner sted, der skillet mellom arbeid og fritid er mer utydelig, bidrar til ny bybruk. Spesialiserte bybrukere forflytter seg aktivt rundt i byen og er selektive i forhold til omgivelsenes attraktivitet. Kontakt og relasjoner utvikles gjennom ulike sett av nettverk, og er ikke i like stor grad knyttet til geografisk nærhet som tidligere. "Image" knyttes både til type aktivitet og sted og gir signaler om ønsket identitet og tilhørighet. Hurtige endringer i valg av arenaer, danner motsats til mer stabil bruk knyttet til nabolagsarenaer for lek og opphold.

Stor bredde i typer møteplasser vil gi rom for å dekke ulike brukergruppers behov og et variert og intensivert byliv som kan endre seg over tid og dekke fremtidige behov.

### PLANSTRATEGI

Gjennom utvelgelsen av en overordnet struktur for torg og møteplasser bidrar planen til at hver bydel får et variert utvalg av møtesteder som ivaretar et intensivert og mangfoldig byliv og som dekker flere brukeres behov. I indre by prioriteres leke- og aktivitetsarenaer. I ytre by prioriteres møteplasser for mange og ulike brukere, med nærhet til andre typer tilbud og etablerte sentre.

Utvikling av arenaer for aktivitet og mer uorganisert bruk vektlegges og fanges opp i bestemmelse.

Gode eksempler på tilrettelegging for allsidig bruk og aktivitet vises i verktøykassen.



“Jibbepark” (snowboard) på Grünerløkka, eksempel på ny bruk av park vinterstid.



Akebakke i urban setting, utradisjonell bruk av byrommet, Amsterdam.



Den blå stenen i Bergen har blitt selve symbolet på en møteplass.



## IDENTITET OG TILHØRIGHET

Å kunne knytte tilhørighet til steder i byen, er viktig for opplevelsen av å høre til og inngå som en del av samfunnet. Mange og ulike brukeres behov bør i denne sammenheng tilgodeses. Menneskers identitet kan knytte seg til sosial og kulturell tilhørighet og til ulike grupper. Kleskode, adferd, ulike hilseformer, talemåter, språk og etnisitet signaliserer tilhørighet. Dette kommer til uttrykk i valg av møteplasser og hvordan plassene brukes. Lokale møteplasser kan legge til rette for sosial omgang i hverdagen.

Identitet kan knytte seg både til steder og minner knyttet til disse. Parker og plasser, kulturhistoriske anlegg, statuer, symboler, bylandskap og elver er identitetsskapende elementer i byen. Eksempelvis bidrar gårdsanleggene i ytre by til lokal identitet. Det er behov for både å ta vare på og videreføre eksisterende steders identitet og å revitalisere steder gjennom å fremme ny identitet.

Lokal medvirkning i planarbeidet har påvist steder i byen med identitet og lokal egenart. Den overordnede strukturen av møteplasser fanger opp mange av disse stedene.



Offentlige uterom tas i bruk på nye måter.

*Identitet og tilhørighet er grunnleggende faktorer for trivsel.*

## PLANSTRATEGI

Retningslinjene gir prosesskrav for lokal medvirkning, for detaljplanleggingen av planforslagets møteplasser, som også fremmer tilhørighet til møteplassene.

Bestemmelse fastlegger at tiltak på torg og møteplasser tar utgangspunkt i natur, vann, kulturminner og andre stedlige karaktertrekk. Bruk av identitetsskapende elementer ved utforming av møteplasser, som ”den blå sten” i Bergen, eksemplifiseres i planens verktøykasse.

## DEN FLERKULTURELLE BYEN

Oslo har de siste tiårene endret befolknings-sammensetning mot et mer flerkulturelt samfunn. Bydeler som Sagene, Grünerløkka og Gamle Oslo har lenge hatt en etnisk

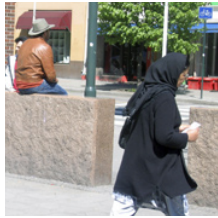

sammensatt befolkning. De senere år har bydeler som Søndre Nordstrand og bydelene i Grorudalen fått økt andel av innvandrere. Det

er imidlertid store forskjeller i bydelenes andel flerkulturelle innbyggere.

Større bredde i befolkningssammensetningen gir ny bruk av uterommene. Flere byforskningsprosjekter har søkt å gi svar på om byens uterom legger til rette for integrasjon mellom ulike brukergrupper eller ikke. Som vedlegg til planen drøfter rapporten "Møtesteder i multietniske bymiljøer" typer møteplasser som har potensial som integrasjonsarenaer.

Rapporten viser blant annet at:

- For de multietniske byområdene er det særskilt behov for bredde i utvalget av typer byrom. Dette for å sikre allsidig bruk og og legge tilrette for flere grupper samme sted.
- Større parker og parsellhager er utendørs møtesteder der omgang med familie og venner står sentralt.
- Menns møtesteder knytter seg i større grad til urbane byrom som gater og plasser.
- Kvinners bruk av uterommene er i større grad knyttet til hverdagsliv, innkjøp og husholdning.
- Parsellhager er viktige møteplasser for kvinner i multietniske bymiljøer.
- Grønland er et særskilt intensivt, flerkulturelt byområde, attraktivt for hele regionen. Byområdets særskilte multietniske urbanitet og spesialiserte handel, gir tilhørighet for mange.



- Konsentrasjon av moskeer og andre tros-samfunn bidrar også til denne attraktiviteten.
- Andre former for "fritidskultur" gir andre forutsetninger for bruk av uterommene. Parsellhager er viktige arenaer for samvær.
- Ikke-kommersielle tilbud som bibliotek og fritidsklubber er viktige innendørs møtesteder.
- Gentrifisering og fortetting i indre bys multietniske bydeler har gitt økt konkurranse om bruken av uterommene.

*For de multietniske byområdene er det særskilt behov for bredde i utvalget av typer byrom.*



Parsellhager er viktige møteplasser.

## PLANSTRATEGI

Møteplassene som inkluderende arenaer for mange og ulike brukere skal vektlegges, ved at det tilrettelegges for opphold for ulike brukergrupper samme sted.

Ved utvelgelsen av overordnede torg og møteplasser er dette tatt spesielt hensyn til ved bredde i utvalget av typer steder, med ulike roller og bruk. Retningslinjene åpner for parsellhager som del av denne strukturen.

Forhold som berører utforming av uterom og tilliggende bebyggelse, fanges opp i bestemmelser, retningslinjer og verktøykasse. Eksempelvis størrelse, åpne, oversiktlige utearealer og flere, varierte oppholdssoner som kan legge til rette for sambruk av uterommene.

Verktøykassen og rapporten "Møteplasser i multietniske utemiljøer" drøfter ytterligere tiltak knyttet til dette.

## BARN OG UNGE

### Konkurransen mellom ulike formål

Barn og unge utfolder seg både gjennom organisert og uorganisert bruk. Barn og unge som ikke i like stor grad har organiserte aktiviteter, er i større grad avhengig av bydelens øvrige møteplassestilbud.

Generell fortetting av indre og ytre by tilsier økt fokus på barn og unges leke- og aktivitetsområder. Steder av betydning for den uorganiserte bruken er gater og plasser, parker, ulike friarealer, "hundremeterskoger", gang- og sykkelveier, skolegårder, barnehager og andre felles uteanlegg. I stor grad er disse arealmessig sikret, men uregulerte grøntområder og ubebygde regulert grunn kan være arealer i fare for gjenbygging.

Rikspolitiske retningslinjer for å styrke barn og unges interesser i planleggingen sikrer i stor grad regulerte og uregulerte friarealer fra å bli gjenbygd. Arealmangel legger press på bruken av friområdene og ønsket om å benytte disse til utbygging for offentlige formål. Tilliggende boligbebyggelse, skoler og barnehager vil kunne ha behov for tilgang til disse utearealene. Det er nødvendig å unngå at to viktige samfunnsnyttige tilbud, som eksempelvis barnehager og friområder utvikles på bekostning av hverandre. For å unngå dette må "grå" arealer eller transformasjonsområder sikres til disse formålene.

Planen viser skolens utarealer som lokale møteplasser. For indre by er et særskilt fokus på utearealer ved skoler og barnehager nødvendig.

Tilrettelegging for barn og unge har i stor grad handlet om lekearealer med ulike skjermings tiltak, som gjerder, trafiksikkerhetstiltak og annen skjerming mot støy og forurensning. Men oppvekst i by krever at nabolag og by gradvis "tas i besittelse" og inngår som del av barn og unges arena for selvstendighet (jf. Maria Nordström "Barn i stan?", Stads- miljørådets skrift). Ved at barn og unge trekkes inn i alle deler av bylivet, bidrar dette til flerbruk av byrom. Tilrettelegging for lek bør også inkludere voksne, som gjerne er tilstede der barn og unge er. Døgn-, uke- og årstidsvariasjon gir muligheter for å ta i bruk arealer som til andre tider kan være utilgjengelige, som parkeringsplasser ved kjøpesentre. Attraktive steder med tilrettelegging bør

fungere som noder i bystrukturen, gjerne ved krysningspunkter eller med annen variert aktivitet (jf. Dag Yttri, Helsevernetaten).

### Barn og unge lite synlige i byplanleggingen

Generelt har barn og unge begrensede muligheter til å fremme og få gjennomslag for sine synspunkter i byutviklingen. I bydelene er det opprettet egne ungdomsråd som fungerer som høringsinstans, blant annet i forbindelse med behandling av plan- og byggesaker. Gruppen har få ressurser og opplever å bli tatt hensyn til i begrenset grad. Som ledd i å kartlegge barn og unges behov, har Norsk Form startet prosjektet "Barnetråkk".



*Fortetting av indre og ytre by tilsier økt fokus på barn og unges leke- og aktivitetsområder.*

## PLANSTRATEGI

Planen sikres planmessig steder av betydning for barn og unge. Bestemmelsene fastlegger kvalitetskrav som skal sikre barns og unges behov.

Ved tilrettelegging av møteplasser skal det særskilt tas hensyn til barn og unges muligheter for fri utfoldelse, lek og aktivitet gjennom prioritering av størrelse på arealer, lokalisering, egnethet og utforming. Lokale barnetråkkregistreringer vil kunne kartlegge hvor barn og unge ferdes, samt si noe om bruk, interesser og behov. Løsninger som fremmer muligheter for samhandling mellom barn, unge og voksne skal prioriteres.

Gode eksempler vises i verktøykassen, blant annet på temporær bruk som ledd i å forankre og utteste ny bruk.

## ELDRE

### Møteplasser legger tilrette for tilhørighet og sosial omgang lokalt

Eldre er i økende grad en aktiv, mobil og ressurssterk gruppe, men store forskjeller eldre imellom gir varierte behov. Ulike interesser, store forskjeller i økonomi, helse og tilgang på bil og andre transportmidler, gir svært ulik bruk og tilknytning til nærmiljøet. For mange eldre er trygge uterom, butikker og andre service- og kulturtilbud i nærmiljøet avgjørende for dagligliv og sosialt nettverk. Møteplasser i nabolaget vil for mange legge grunnlaget for ulike fellesskap. De mange lokale møteplassene er her svært viktige.

Gater og andre steder med ferdsel og aktivitet kan være gode steder å komme i kontakt med andre. Uformelle møter skjer gjerne i overgangssonen mellom ute og inne, der andre tilbud finnes, kjøpesentre, kaféer, forsamlingslokaler, bibliotek, eldresenter o.l. Dette er steder det i større grad bør legges tilrette for opphold og sittemuligheter.

Eldresentrene vil for mange danne grunnlaget for daglig livskvalitet, gjennom sosial omgang og aktiviteter. Offentlig tilgjengelige uterom knyttet til lokalsentre og eldresenter, vil gi eldre opplevelser, stedstilhørighet og følelse av trygghet. For mange eldre som har nedsatt funksjonsevne, er det viktig å kunne kontrollere/mestre mindre "byer" i byen.

Andre viktige møteplasser for eldre er turstier og utsiktspunkter, parker, gravplasser og andre grøntområder, samt områder tilrettelagt for aktiviteter som eksempelvis kulespillet petanque o.l.

### Økt tilgjengelighet fremmer mobilitet

Ved å tilrettelegge for økt tilgjengelighet, opphold og rikelig med sittemuligheter ved uterom i nærmiljøet, økes mobiliteten og aksjonsradiusen til fots. Dette gir fysiske og psykiske helsemessige gevinster og øker livskvaliteten for den enkelte. Enkle fysiske tiltak som å redusere høye kanter, ujevnheter og andre hindre, samt etablere fysiske ledelinjer og orienteringspunkter, fremmer tilgjengeligheten.

### Å iakttå og være deltagende

Eldre har, som andre aldersgrupper, et variert behov. Møteplasser som favner en større bredde i befolkningen, uavhengig av alder, kjønn, kultur og etnisitet, må by på sammensatte tilbud. Ved utformingen av møteplasser er det behov for større fokus på variasjon av rolige og aktive soner, der både å iakttå og være deltagende er ivaretatt innen samme møtested, en kvalitet som trolig eldre vil sette spesielt pris på.

### Trygghetsfølelsen er viktig

Et viktig trygghetsfremmende tiltak er belysning. Både belysningsnivå, hvilke områder som belyses og hvordan lyset rettes, blant annet ved å kunne se ansiktene til andre, påvirker opplevelsen av uterommet ved å gi større oversikt og kontroll over omgivelsene. Lokalisering av møteplasser i forhold til ulike funksjoner, kollektivtransport og folkestrømmer påvirker også følelsen av trygghet.

*De mange lokale møteplassene er særskilt viktige for eldre.*



## PLANSTRATEGI

De mange lokale møteplassene i nabolaget er særskilt viktige for eldre. Planen fastlegger en struktur av varierte møteplasser, både lokale og overordnede, som legger til rette for allsidig bruk.

Ulike tiltak rettet mot tilgjengelighet og trygghet øker mobiliteten, både ved å redusere hindre og gi bedre oversikt.

Godt tilbud på allment tilgjengelige sittemuligheter er svært viktig. Dette er fanget opp i planens bestemmelser. En egen benkestrategi vil kunne være en oppfølgingsoppgave.

*Klart lesbare skiller mellom allment tilgjengelige og private arealer fremmer bruken av det offentlige rom.*

## OFFENTLIG/PRIVAT

### Ønske om høy utnyttelse og overvåking

Planen omhandler uterom som skal være offentlig tilgjengelige. Overvåking og kontroll av uterom kan medføre begrenset handlingsrom for enkelte grupper. Eksempelvis anses skating, gatesalg og annen markedsføring som uønsket i mer halvprivatiserte byområder. Dette er uterom som fremstår som offentlig tilgjengelige, men som begrenser sin offentlighet gjennom bruk av vektore og videoovervåking.

### Fare for gjenbygging av offentlige uterom

I eksisterende byområder er det tidvis press på å bygge over allment tilgjengelige torg. Ulike former for gjenbygging vil begrense offentlighetens tilgang. Bruk vil forflytte seg og til dels foregå innendørs i en kontrollert halvoffentlig situasjon. Sentrenes åpningstider styrer når møtestedene er i bruk og man møtes på det kommersielles vilkår.

Utforming av uterom kan bidra i både privatiserende og inkluderende retning. Klare lesbare skiller mellom allment tilgjengelige og private arealer fremmer bruken av det offentlige rom. Tilsvarende kan utflytende grenser begrense bruk.

Adkomster til ulike virksomheter gir sirkulasjon i uterom og kan gi en mer offentlig karakter. Motsatt kan boligadkomster og innsyn til boliger virke privatiserende. Ved å legge til rette for ulike brukere og variert aktivitet, reduseres møteplassens privatiserende karakter. Størrelse kan være en faktor i opplevelsen av en møteplass som offentlig tilgjengelig.



## PLANSTRATEGI

I bestemmelsene fastlegges at fysisk overdekking og inngjerding av torg og møteplasser ikke tillates, med noen spesifiserte unntak.

Møteplasser skal utformes slik at de fremstår som allment tilgjengelige for ulike brukergrupper og funksjoner.

## UNIVERSELL UTFORMING

### Universell utforming fremmer deltagelse for alle i det offentlige uterom

Kravet til økt tilgjengelighet for alle brukere er i ferd med å bli skjerpet. Diskriminerings- og tilgjengelighetsloven stiller krav til universell utforming for alle nyanlegg fra og med 2009.

Universell tilgjengelighet skal fremme deltagelse i det offentlige uterom for alle og øke handlingsrommet for brukere som på ulike måter har reduserte muligheter til å ta del i aktivitetene i uterommene. Fysisk tilrettelegging og omtanke ved utforming reduserer bevegelses- eller orienteringshindre og øker aksjonsradiusen til den enkelte.

Som oppfølging av planen kan et "benkeprogram" for byen legge tilrette for mer opphold og fysisk aktivitet i uterommene for mange brukere.

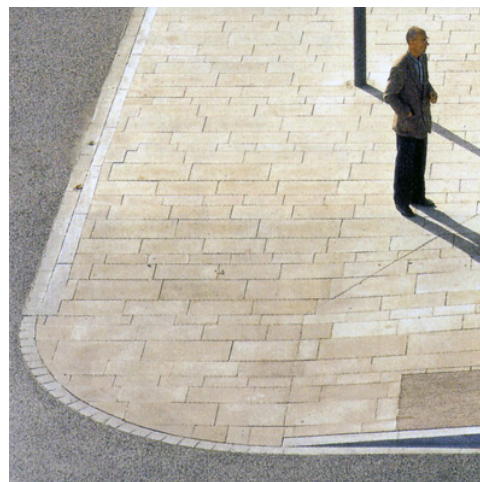

*Universell utforming, her eksemplifisert ved en myk overgang mellom gate og fortau.*

*Hvorvidt skillet mellom allment tilgjengelige og private arealer er visuelt definerte eller uklare, påvirker oppfattelsen og bruken av byrommene.*

## PLANSTRATEGI

Ivaretagelse av universell tilgjengelighet ved utforming av møteplasser sikres gjennom egen bestemmelse.

Verktøykassen viser en metode for et "benkeprogram".

## BEHOV OG KRAV TIL TRYGGHET

### Økende fokus på trygghet

Opplevelsen av utrygghet i byens uterom er økende for mange. Økt oppmerksomhet, blant annet gjennom media, har ført til økt fokus på temaet.

### Fysiske tiltak fremmer opplevelse av trygghet

Fysiske tiltak kan fremme opplevelse av trygghet og dette bør tas hensyn til ved tilrettelegging av møteplasser i uterommene.

Eksempler på dette er:

Styring og intensivering av sirkulasjonsstrømmer, som fremmes av varierte tilbud og aktiviteter i tilliggende bebyggelse og uterom. Et visst aktivitetsnivå er særskilt nødvendig på kvelds- og nattestid for at områder ikke fremstår som øde. Aktivt gateliv bidrar til opplevelsen av attraktive og trygge omgivelser. Steder med folk tiltrekker seg flere folk.

Variasjon i tilbud tiltrekker seg også ulike typer mennesker. Det er først og fremst øde eller ensidige bymiljøer med dominans av en type mennesker, som kan virke utrygge. (Jane Jacobs, "The Death and Life of Great American Cities, 1961). En viss sirkulasjon av biltrafikk bidrar også til at gater ikke fremstår som øde. Blindgater, gatetun og enveiskjorte gater kan gi økt opplevelse av utrygghet på grunn av manglende sirkulasjon.

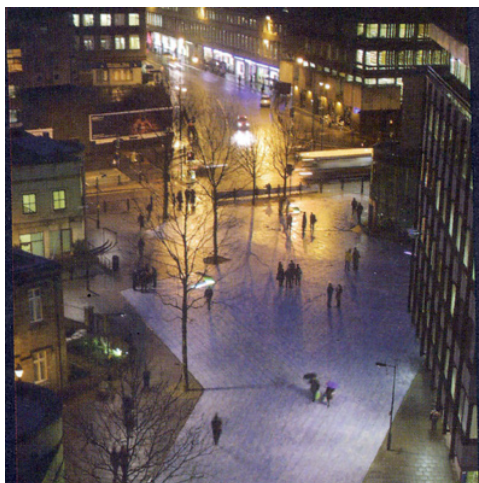

Åpne plasser med god belysning føles tryggere på kveldstid (Newcastle).

Tilliggende bebyggelse bør henvende seg mot uterommene for å kunne bidra til uterommens sosiale kontroll. "Øyne" i gatebildet og fra tilliggende bebyggelse, gir en indirekte justis på bruken. Tilliggende virksomheter får et eierskap til omgivelsene og har en interesse i at uønsket aktivitet ikke skjer.

Tydelige lesbare skiller mellom offentlig tilgjengelige og private arealer, gir klare spilleregler og styrer sirkulasjon og opphold.

God belysning bidrar til økt opplevelse av trygghet. Høynet belysningsnivå i uterommene bør vurderes for særskilte steder.

## PLANSTRATEGI

Kommunedelplanen stiller krav til at opplevelse av trygghet skal hensyntas ved utforming og utvikling av byens møteplasser.

Dette gjelder forhold som berører utforming både av uterom og tilliggende bebyggelse, som belysningsnivå, uterommets åpenhet og oversikt, organisering av sirkulasjonsstrømmer for å øke sosial kontroll, "øyne på gata" fra bebyggelsen osv. Dette fanges opp i bestemmelser og verktøykasse.



I bymiljøer med gjennomstrømning av mennesker vil man lettere kunne oppdage og håndtere kriminalitet (Amsterdam).

### 6.3 Fysiske utfordringer

#### ØKTE AREALKONFLIKTER

##### En tettere by gir økt arealkonkurransen

Fortetting og bytransformasjon øker presset på utearealene. Den generelle fortettingen gir økt utnyttelse av de bebygde arealene og fører til utbyggingspress på mange offentlige arealer. Uterommens størrelse, beliggenhet og grad av offentlig karakter er under press. Høy arealutnyttelse kan endre uterommens oppholdskvaliteter ved reduserte lys- og solforhold. Storskalerte utbygginger kan også redusere tilgjengeligheten i byen dersom de ikke gir rom for et nett av byrom og forbindelser som knytter seg til den eksisterende byen.

I høringsutkast til "Kommunedelplan for byutvikling og bevaring i indre Oslo" søker man å styre kvaliteter knyttet til uterom gjennom bestemmelser som spesifikt retter seg mot høydekrav knyttet til strøkgatene. Planforslaget har forøvrig høydebegrensninger som forholder seg til områdekarakter og ønsket transformasjon. Her er uterommene ikke styrende for høydekravene, men alle utbygginger skal i følge forslaget ivareta visse lys- og solforhold for tiliggende uterom. Planens forslag til bestemmelse for tilgjengelighet ved store utbyggingsprosjekter, vil kunne sikre en finmasket, gangbasert gatenettstruktur. Planforslaget omfatter bare indre Oslo, og vil bli bearbeidet til nytt offentlig ettersyn.

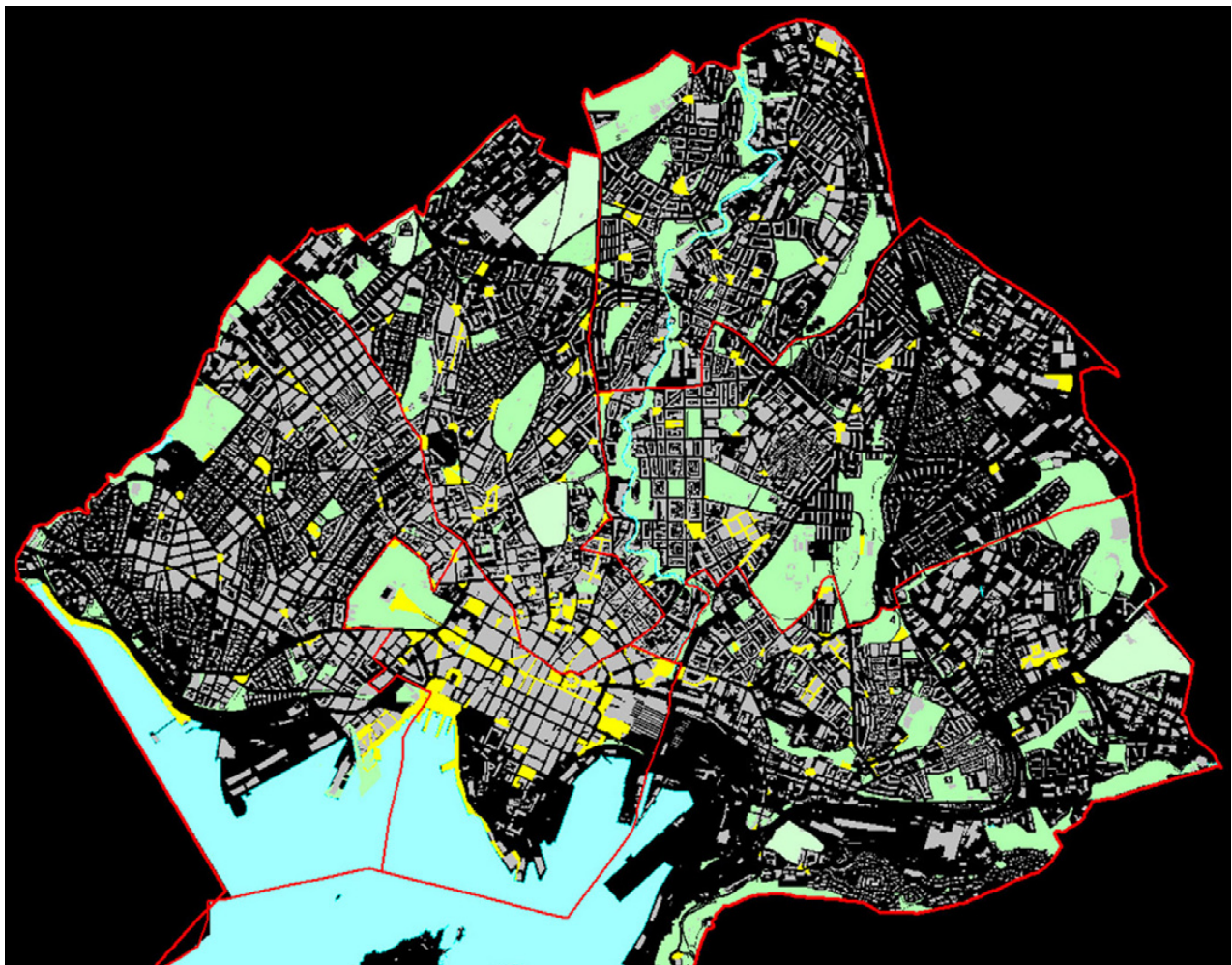

Byromsstruktur for indre by. Kartet viser "grå" struktur (plasser, torg, gater og kryssområder), grønn struktur (parker og grøntområder som parsellhager, skolehager og grønne restarealer) og blå struktur (sjøfront og elvedrag).

### Behov for nye møteplasser

Transformasjon av tidligere industriområder krever i stor grad etablering av ny offentlig infrastruktur. Sikring av allment tilgjengelige møtesteder og øvrig byromsstruktur står her sentralt.

### Parkering under bakken frigjør arealer

Som ledd i å fristille uterom for parkering, kan parkering under bakken være aktuelt som erstatning. Løsningen muliggjør mer helhetlige opparbeidinger av plassrom og torg og kan bidra til økte oppholdskvaliteter i uterommene dersom arealene frigjøres for parkering på terreng.

I København har man utviklet en annen strategi. Her er over lang tid gateparkering fjernet ved oppgradering av sentrumsnære byrom, som ledd i å øke oppholdsarealene sentralt i byen.

Parkeringsanlegg under bakken krever godt tilrettelagte adkomster. Nedkjøringsramper i selve byrommene bør unngås.



*Ubebygde arealer i byen er potensielle møtesteder. Noen tas i bruk som de er, andre krever mer tilrettelegging.*

### Restarealer – potensielle møteplasser

Restarealer i bystrukturen kan være potensielle lokale møteplasser, som “lommer” i tett bystruktur. Brede fortau og utvikling av mer småskalerte plassdannelser øker mulighetene for opphold og danner viktige pusterom i en gangbasert bystruktur. Økte gang- og oppholdsarealer øker mulighetene for gatehandel og uteservering. Små plassdannelser vil i tillegg kunne berike områder med estetiske detaljer.

### PLANSTRATEGI

I utpekte områder sikrer bestemmelsene at det etableres torg/møteplasser med bestemte kvalitetskrav i forbindelse med store utbyggingstiltak.

Strøkgater, andre overordnede gater og viktige forbindelser sikres ved å inngå i planens overordnede struktur av møteplasser.

Større arealer med potensiale som lokale møteplasser fremkommer av plankart. Muligheten for å utvikle disse bør vurderes i den enkelte plan- og byggesak.

*Restarealer i bystrukturen kan være potensielle lokale møteplasser.*

### MØTEPLASSER I YTRE BY

#### Behov for fokus på møteplasser i ytre by

Ytre by har i stor grad en spredt bebyggelsesstruktur og flere byområder mangler velfungerende lokale sentre og gode gangbaserte forbindelser selv om de har en mer åpen bebyggelsestruktur. Aktivitetsnivået ved lokale sentre styres i stor grad av sentrenes åpningstider, som i stor grad gir døde uteområder på kveldstid.

#### Mangel på mer urbane uforpliktende arenaer

I ytre by fungerer mange uterom som nabolagets nære utearealer, med eksempelvis tilrettelagte lekeplasser og benker. Dette er relativt forpliktende arenaer, basert på tette relasjoner i nabolaget. Det er mangel på mer urbane, flerfunksjonelle og uforpliktende møteplasser, der andre typer aktivitet og møter kan finne sted.

Steder med et slikt potensiale finnes i overgangssonene mellom senter og boliger og i selve boligområdene. Her har uterommene mange steder en romlig utflytende karakter, med lite lesbare skiller mellom offentlige og private utearealer, samt uklare spilleregler for bruk. Flere steder i ytre by tilrettelegges på sikt for en bymessig fortetting rundt stasjonsnære torg. En slik gradvis utvikling vil forhåpentligvis gi flere urbane flerfunksjonelle møteplasser, også i ytre by.

### Samlokaliserte tilbud legger tilrette for gode møteplasser

Offentlige tilbud som skoler, barnehager og ulike idrettsaktiviteter er i varierende grad samlokalisert. I tilknytning til disse tilbudene er det potensial til å utvikle nye møteplasser.

Generelt behov for å heve attraktivitet og kvalitet for uterommene, som ledd i gradvis å likestille standard for ytre og indre by vurderes.



I Oslo er det utpekt flere områder egnet for bymessig fortetting. Utgangspunktet er ofte som på bildet (Røa); et veikryss med antydning til senter- og romdannelse, med et stort potensiale for å bli et mer attraktivt møtested.

### PLANSTRATEGI

Intensivt samarbeid aktørene imellom og muligheter knyttet til øremerkede midler for Groruddalen og Søndre Nordstrand bør vurderes.

Bestemmelse søker å sikre at tilrettelegging og utforming gir variert og mer intensivt bruk rettet mot ulike brukere.

### FARE FOR GJENBYGGING AV EKSISTERENDE PLAGSER/TORG I YTRE BY

#### Lokale, åpne senterborg bør sikres

Drabantbyene er bygd opp rundt lokale nærsentra og det er store forskjeller i sentrenes tilbud.

Større handelssentre utvikles i nærhet til stasjoner med god kollektiv- og biltilgjengelighet. Dette medfører stort utbyggingspress på tilliggende torg og andre utendørs møteplasser, eksempelvis på Lambertseter torg og Grorud senter.

De store handlesentraene legger beslag på store arealer og bryter med lokal romlig skala og struktur. Organisering av sentrene, gjerne med få innganger og orientering mot større parkeringsanlegg, svekker henvendelsen mot tilliggende gater og plasser. Ved å fjerne hele eller deler av de offentlige utearealene, reduseres også muligheten for å legge tilrette for en variert bruk slik som ønskelig.



På kjøpesentre møtes folk både på innsiden og utsiden. En forutsetning for at folk slår seg ned utendørs, er at det er lagt til rette for det. Få sentre har attraktive uteoppholdsarealer.



### PLANSTRATEGI

Det er fastlagt planbestemmelse hvor gjenbygging av torg/møteplasser ikke tillates.

Verktøykassen viser eksempler på møteplasser i tilknytning til større kjøpesentre og på nye ikke overbygde sentra.

## STEDER BLIR MER LIKE

### Økt estetisering av byrommene i indre by

Samtidig som steder og byer blir mer like, pågår en internasjonal konkurranse byer imellom, der særpreg, bykultur og attraktive omgivelser står i fokus. Byers identitet er konkurransefaktor, der byrommene og bylivet i seg selv er viktig. Denne konkurransen legger press på oppgradering av sentrale byområder, og medfører økte forskjeller i standard på uterommene. Velstelte og rene byrom er gjerne uttrykk for attraktive og trygge byrom som ledd i denne konkurransen.

Opparbeidelsesstandard og utforming må vurderes i forhold til om dette fremmer bruk eller ikke. Estetiserte utemiljøer kan begrense bruk ved at møblering og overflater forhindrer annen bruk. Oppholdssoner kan være nedprioritert til fordel for mer kommersielle tilbud og tilrettelegginger.

Bruk finner også sted uavhengig av standard på uterommene. Folk skaper sine egne møtesteder. For barn og unge kan møteplasser med liten grad av tilrettelegging være svært attraktive. Å selv kunne påvirke bruken og eksempelvis improvisere ny bruk, kan virke tiltrekkende.

### Stedstilpasning og spesialisering må avveies

Ved tilrettelegging av nye og eksisterende møteplasser, må hensynet til i hvor stor grad man skal spesialisere og tilrettelegge for spesifikk bruk avklares. Siden brukergrupper kan ha svært ulike behov, kan det være nødvendig med en viss grad av spesialisering. Mange aktiviteter lar seg likevel innpasse på samme sted. Andre aktiviteter kan være så spesialisert eller medføre støy eller andre ulemper som virker avvisende på annen bruk.

Steder som av mange oppfattes som gode møteplasser, kjennetegnes ved at de kan brukes av mange og ulike brukere. De er allsidige, er av en viss størrelse og rommer muligheter for flere former for bruk samtidig. Denne generaliteten kan betraktes som en motsats til spesialisering. Ved generalisering kan man i imidlertid stå i fare for å forflate uterommene og bryte ned byens stedegne karakter og variasjonsrikdom.

## PLANSTRATEGI

Oslos særegne kvaliteter, karakteristika og egenart ved utvikling av byens møteplasser søkes i planen sikret ved utvelgelse av overordnet struktur og ved bestemmelse og retningslinje knyttet til denne.

I planens verktøykasse skal det gis eksempler på planprosesser og gjennomføring som har fokus på stedsidentitet, gjennom nytenking, eksperimentell arkitektur, bruk av humor, kunst og lignende.





## NÆRHET TIL GRØNT OG VANN I BYEN

### Grønt og vann gir høynet kvalitet og trivsel i uterommene

Nærhet til grønne utearealer fremmer psykisk helse. Kontakt med vegetasjon og vann i byen gir opplevelser knyttet til vekst og årstidsvariasjon. Vann kan gis ulike uttrykk og inspirere til lek og glede. Lyden av vann som risler og fosser som durer gir ro og kan brukes til å dempe trafikkstøy og luftforurensning. Byens naturlige vanddrag og elver inngår som del av møteplassene. Håndtering av overvann på overflaten kan bidra til spennende løsninger, eksempelvis som ved studentboligene på Bjølsen.

### Fysisk aktivitet knyttet til vann og grønt

Nærhet til grønt og vann er en del av Oslos særpreg det er naturlig å vektlegge ved utvikling av byens møteplasser. Fokus på biologisk mangfold ved utvikling og detaljutforming av møteplasser skal bidra til å styrke steders karakter og bidra til gode lokale, bærekraftige løsninger.



*Byøkologiske faktorer  
det skal tas hensyn  
til ved utvikling av  
møteplasser:*

- størrelse
- korridorer
- overganger/kanter
- arts mangfold
- skiktning av vegetasjonen

Både harde og grønne flater i uterommene gir muligheter for fysisk aktivitet som løping, ballspill, lek, klatring, hopping, skating osv. En variasjon av grus-, asfalt- og gressdekker gir fleksibel og variert bruk.

Ulike former for kanter kan avgrense og definere bruksarealer, brukes til å sitte på eller fungere som rail, avsatser og lignende for skatere. Ulike typer ball- og kulespill krever lite utstyr og innbyr til mer spontan deltelse.

Noen aktiviteter krever større grad av tilrettelegging, som f.eks. klatre- og skateanlegg. Her er god utforming avgjørende for anleggenes krav til å være tilstrekkelig utfordrende.

### Prinsipper for biologisk mangfold

Ved utvikling av torg og møteplasser skal det tas hensyn til biologisk mangfold. Grad av tilrettelegging for ferdsel og opphold må avveies i forhold til eventuelle vernehensyn. Utvikling og bruk av møteplasser som del av byens grønne og blå struktur kan være i konflikt med ønsket ivaretagelse av biologisk mangfold.

Byens blågrønne struktur skal styrkes ved at nye tiltak bidrar til å reetablere og skape sammenhenger og forbindelser mellom byens grøntarealer. Det skal tas hensyn til grunnleggende byøkologiske prinsipper ved utvikling møteplasser.

## PLANSTRATEGI

Planbestemmelse sikrer vurderinger av muligheten for bruk av vann og vegetasjon for byens møteplasser, samt ivaretagelse av biologisk mangfold.

Overvann fra torg og plasser skal i størst mulig grad håndteres lokalt og vurderes å inngå i selve utformingen. Muligheter for elve- og bekkeåpninger skal vurderes og er sikret i bestemmelse.

Eksempler på gode løsninger er vist i verktøykassen.

## DRIFTSNIVÅ

### Intensivert bybruk krever økt driftsnivå

Fortetting forebygger kostbar byspredning. Som følge av generell byvekst, fortetting og nye urbane trender er imidlertid bruken av fellesrommene intensivert. Dette medfører stor slitasje og øker behovet for kontinuerlig drift, samtidig som driftsmidlene ikke er økt i samme grad. Økt fokus på uterommens attraktivitet tilsier også høyere driftsstandard, som betyr økte driftsmidler, men også differensiering av driftsstandarder.

Bydelene har fått overført ansvar for store deler av bydelens uteromsstruktur. Dette har medført behov for å styrke bydelens kompetanse knyttet både til planlegging, forvaltning og drift av uterommene. Midler til dette konkurrerer med øvrige budsjettposter i bydelen.

Samordning og koordinering av oppgaver aktørene imellom kan både gi en effektiviseringsgevinst og fremme et mer enhetlig nivå på drift og vedlikehold. Dette påvirker trivsel og følelsen av trygghet i uterommene, og er en oppgave som bør prioriteres.

## PLANSTRATEGI

Planbestemmelse stiller krav til bruk av robuste og varige materialer ved utvikling av overordnede møteplasser, som kan bidra til økt kvalitet og redusert driftsbehov.

Bydelene har særskilt påpekt behovet for økte driftsmidler i sine innspill til planen.



## FRAGMENTERT FORVALTNINGSANSVAR FOR TORG OG MØTEPLASSER

### Mange aktører øker behovet for koordinering av drift og vedlikehold

Mange kommunale og statlige aktører har en rolle i det offentlige rom. Ulike sektorinteresser har ansvar i mange sammenhenger. Dagens situasjon kjennetegnes ved manglende overgripende ansvar for helhet. Også innen drift og vedlikehold er forvaltningsansvaret splittet.

## NYE AKTØRER - NYE OFFENTLIG/PRIVATE

### SAMARBEID

#### Økt kompleksitet for aktører i uterommet

Økt kompleksitet preger bildet av forvaltere og aktører som både utvikler og drifter det offentlige rom. Nye samarbeids- og utviklingsmodeller gir et mer sammensatt og komplekst bilde enn før. Behovet for koordinering og samordning øker. Behovet for tidlig å avklare offentlighetens interesser knyttet til møteplasser i utbyggingssaker øker.

Utstrakt bruk av medvirkning ved planlegging og utvikling av møteplasser kan sikre at lokale behov ivaretas.

Ansvar for utvikling av uterommene forskyves i mange tilfeller fra offentlig til sivil eller privat sektor. Til det offentlige rom knytter det seg store verdier, også for utbyggerne. Verdien av gode og velfungerende uteområder i nye nabolag kan være et underkommunisert tema. Både det offentlige og private utbyggere er tjent med utvikling av attraktive og gode allment tilgjengelige uteområder, jf. Tidemannsparken. Gjennom utbyggingsavtaler kan kvalitet og omfang på de offentlige arealene konkretiseres og sikres.

Drifts- og vedlikeholdsansvar for arealer og anlegg kan avklares og sikres gjennom utbyggingsavtaler.

## PLANSTRATEGI

Sjekkliste for plan- og byggesaksbehandling skal bidra til tidlig avklaring av offentlige interesser knyttet til behovet for uterom og samhandling aktørene imellom.

Verktøykassen vil gi eksempler på vellykkede samarbeidsprosesser mellom private og offentlige aktører.

Utvikling av eksisterende og etablering av nye torg og møteplasser vil i mange områder måtte sikres gjennom utbyggingsavtale.

I utbyggingsavtalene skal kvalitet og standard for opparbeiding konkretiseres og ansvar for drift og vedlikehold fastlegges.

*Både det offentlige og private utbyggere er tjent med utvikling av attraktive og gode offentlige uteområder.*

# Litteraturliste

- By og byliv i endring.** Studier av byrom og handlingsrom i Oslo. Jonny Aspen (red), 2005
- På sporet av byen:** lesninger av senmoderne byliv. Johnny Aspen og John Pløger (red), 1997
- Bo i bysentrum.** By i bosentrum. Guro Voss Gabrielsen og Bård Isdahl, Norsk Form 2005
- Endringsprosesser i norske drabantbyer.** Thorbjørn Hansen og Ingar Brattbakk, Byggforsk 2005
- Byliv og havnefront.** Nicolai Carlberg & Søren Møller Christensen, Københavns universitet 2005
- Open. New Designs for Public Space.** Raymond W. Gastil and Zoë Ryan, Van Alen Institute: Projects in Public Architecture, New York 2004
- Flesh and stone.** The body and the City in Western Civilization, Richard Sennett 1994
- Byens rum.** Byens liv. Jan Gehl og Lars Gemzøe, København 1996
- Gåboka.** Inge Dahlman, Vegdirektoratet 2005
- Allmenningen.** Det urbane fristed. Bergen Byformsenter 2002
- Byens liv.... Gaten som sosial arena.** Oslo. Vegdirektoratet 1998
- Til stede. Byens rom.** Peter Butenschøn og Maren Holsen (red.), Norsk Form 2003
- Fra bakgården til Oslo City** – en casestudie fra Hausmannsområdet Guro Voss Gabrielsen, Mina Hauge Nærland og Cecilia Løyning Stokkeland, Norsk Form/ Husbanken 2004
- Stedelijke vrije tijd.** Multirecreatieve Milieus in een GIS-model, Plan Amsterdam 2002
- Registrering av arealer med bruksverdi for barn og unge.** En veileder. Prosjektet "Barn og unge: Samfunnsengasjement, medvirkning og innflytelse (1998 – 2003). Vestfold fylkeskommune juni 2001
- Ungdommens stemme i bydel Sagene** – en kartlegging av ungdommers bruk av sitt nærområde. Sigrun Marie Moss, Elin Lindal, Renate Sletholt, Ola Andersbakken, Mari Olea Lie, Universitetet i Oslo/ Norsk Form 2005
- Fellesskap for utvikling, PLA** – medvirkning i praksis. Aune, Foss, Skåra, Kommuneforlaget 2001

# Tilleggsdokumenter og bakgrunnsmateriale

## Kart som ligger vedlagt

- Vedlegg 1. Plankart indre Oslo.
- Vedlegg 2. Plankart ytre by vest.
- Vedlegg 3. Plankart ytre by øst.
- Vedlegg 4. Plankart ytre by syd.

## Øvrige dokumenter

**Forslag til kommunedelplan for torg og møteplasser**, datert Plan- og bygningsetaten desember 2007. I denne planrapporten er status og planforslag for hver bydel gjennomgått detaljert.

**Bemerkninger ved offentlig ettersyn juni – september 2007.**

**Referat fra medvirkningsmøter i bydelene,**  
Civitas og Landskapsfabrikken 09.06.2006.

**Forhåndsinnspill – sammenstilling av innspill fra private og bydelen** 27.09.06.

**Møteplasser i multietniske miljøer,** Byggforsknnotat 83 2006, mars 2006.

**Verktøykasse,** januar 2009.

**Temakart naturområder,** 12.02.2008, rev. 08.04.2008.

## Prosjektgruppa for planarbeidet pr. Desember 2007

Rune Clausen, Plan- og bygningsetaten  
Lars Ove Gidske, Plan- og bygningsetaten  
Torsten Glad, Plan- og bygningsetaten (prosjektleder)  
Bente Moringen, Plan- og bygningsetaten  
Marianne Rooth, Plan- og bygningsetaten  
Atle Røiom, Eiendoms- og byfornyelsesetaten  
Runar Ovesen, Friluftsetaten  
Jenny Ann Flø, Samferdselsetaten  
Terje Nordeide, Vann- og avløpsetaten

Målfrid Nyrnes har fulgt planarbeidet som enhetsleder i Plan- og bygningsetaten

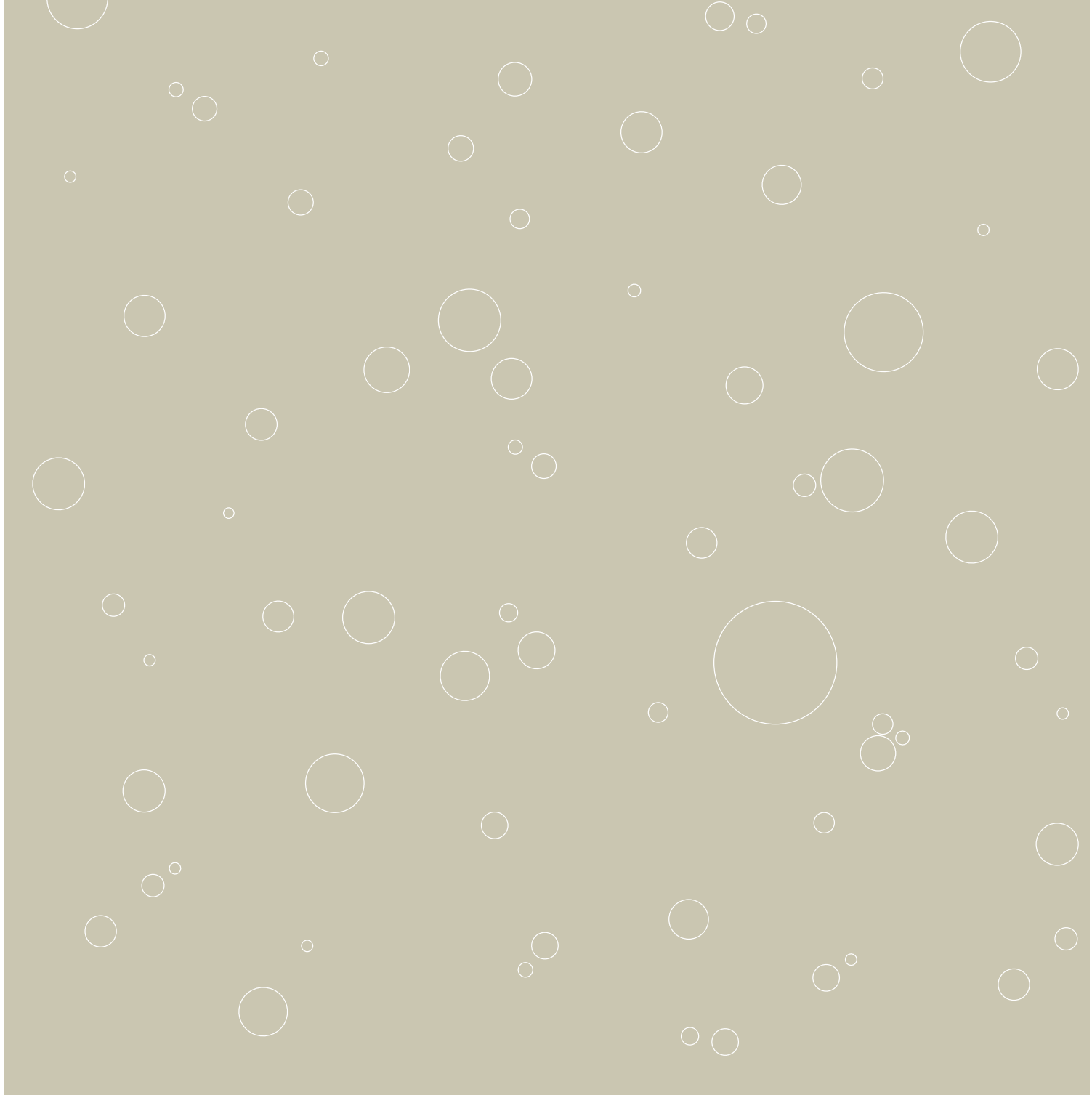
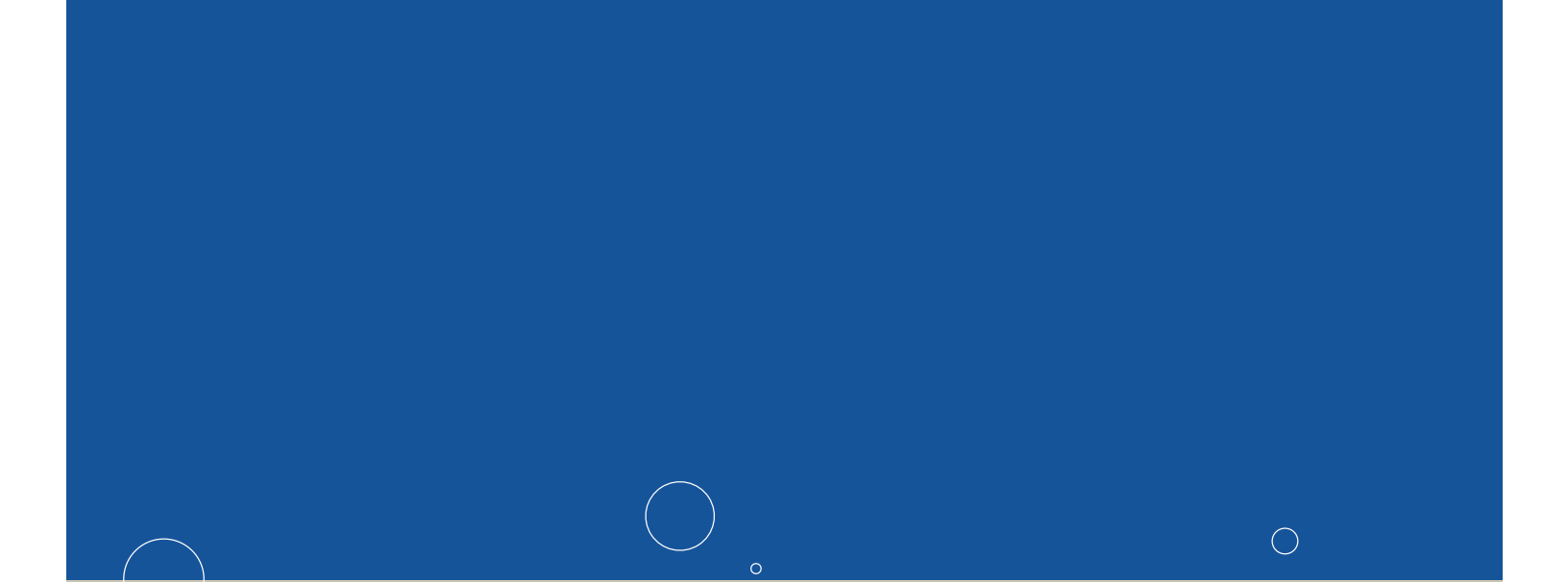

**Plan- og bygningsetaten**

Besøksadresse: Vahls gate 1, 0187 Oslo  
Postadresse: Boks 364 sentrum, 0102 Oslo

Telefon: 02 180  
Telefaks: 23 49 10 01

Internett: [www.pbe.oslo.kommune.no](http://www.pbe.oslo.kommune.no)  
E-post: [postmottak@pbe.oslo.kommune.no](mailto:postmottak@pbe.oslo.kommune.no)

**kdp** **t+m**  
kommunedelplan for torg og møteplasser

torg og møteplasser  
torg og møteplasser  
torg og møteplasser  
torg og møteplasser  
torg og møteplasser  
torg og møteplasser  
torg og møteplasser  
torg og møteplasser  
torg og møteplasser  
torg og møteplasser

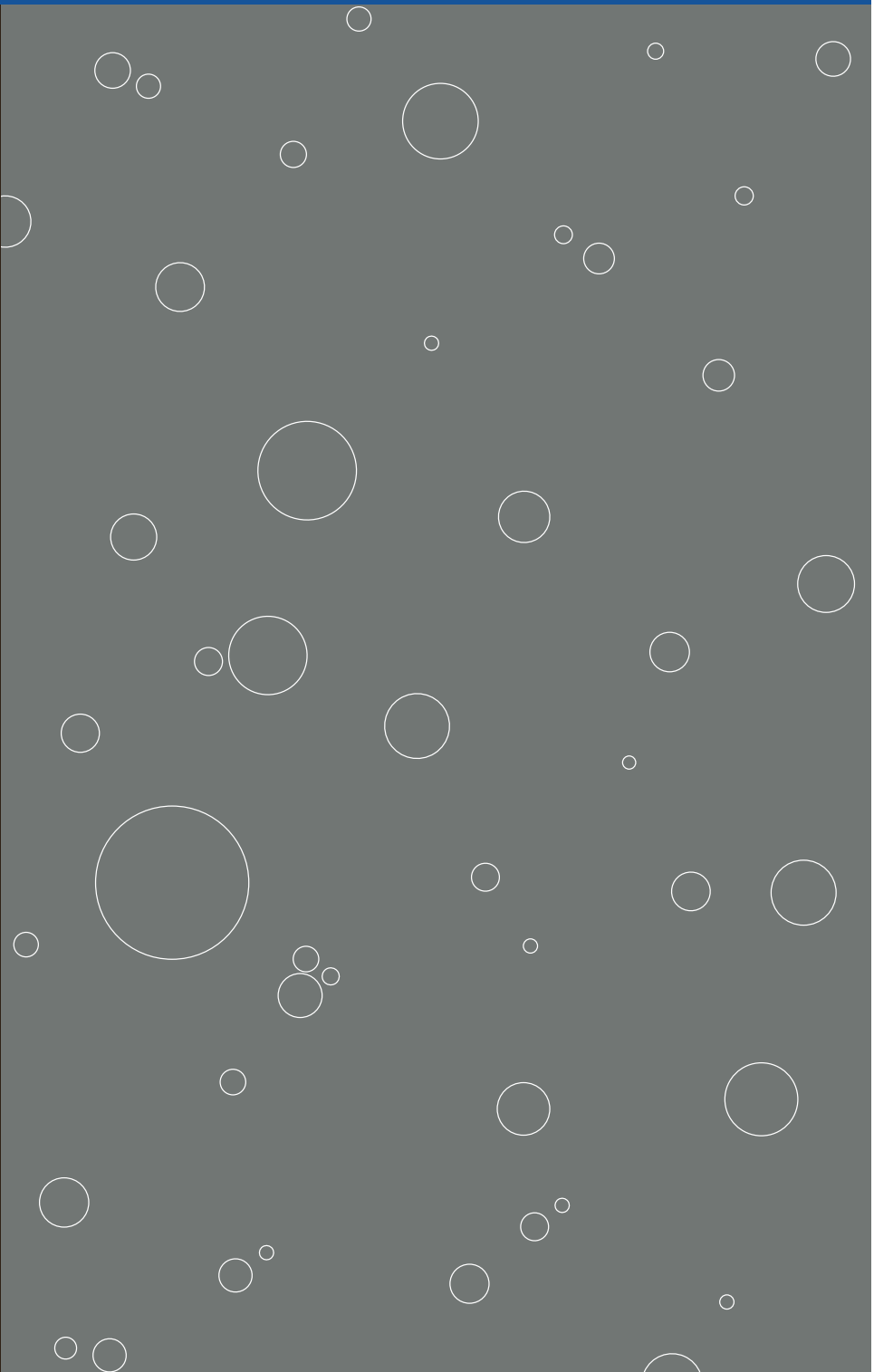



## S-3967

Arups gate, Egedes gate og Klostergate endret reguleringsplan med reguleringsbestemmelser. Reguleres til offentlig trafikkomr.- (forhage, vei og fortau)/spesialområde - bevaring (middelaldersk bygrunn)

**Vedtaksdato:** 28.11.2002

**Vedtatt av:** Miljøverndepartementet

**Vedtaksdokumenter:** [199607210](#)

**Lovverk:** PBL 1985

**Høydereferanse:** Oslo lokal

**Merknader:**

**Knytning(er) mot andre planer:** 199607210

Dokumentet består av 2 side(r) inkludert denne.



**REGULERINGSBESTEMMELSER FOR ARUPS GATE, EGEDES GATE OG KLOSTERGATA.**

§ 1. Det regulerte området er vist på plankartet med reguleringsgrense.

§ 2. Området reguleres til:

*Offentlige trafikkområder/spesialområde:*

Boliger (forhage) / bevaring - middelaldersk bygrunn

Vei, parkering / bevaring - middelaldersk bygrunn

Fortau / bevaring - middelaldersk bygrunn

§ 3. Spesialområde bevaring (middelaldersk bygrunn)

Reguleringsområdet omfatter middelaldersk bygrunn med kulturlagene som ligger under eksisterende veivolum. Tiltak som fremkommer av planen og som kulturminnemyndighetene har vurdert i forhold til lov av 9.juni 1978 nr 50 om kulturminner (klm) §8 omfattes ikke av formålet. Eksempelvis vil ikke anlegg av vei, fortau og forhage samt tiltak som ikke går dypere ned i kulturlagene enn eksisterende veivolum omfattes av reguleringsformålet spesialområde: bevaring (middelaldersk bygrunn).

Reguleringsformålet omfatter tiltak som ikke er klart beskrevet og dimensjonert i planen og som kulturminnemyndighetene ikke har vurdert i forhold til kulturminneloven. Eksempelvis vil tiltak som krever større gravedybde enn forutsatt i planen omfattes, - herunder kabelgrøfter samt graving for ledningsnett, sluk og membran. Disse tiltakene vil fortsatt omfattes av klm § 4, jf § 3. For disse tiltakene må det vurderes om det skal gjennomføres undersøkelser etter kulturminneloven § 9, og eventuelt søkes om tillatelse i henhold til klm § 8, første ledd før det kan gis tillatelse etter plan- og bygningsloven, jf. pbl § 95 nr 2.

Ved inngrep i grunnen må det undersøkes om tiltaket vil komme i konflikt med kulturminner og om arkeologiske undersøkelser må foretas. Byantikvaren skal kontaktes i god tid før tiltak igangsettes.

§ 4. Forhagene skal benyttes av tilstøtende boliger. Forhagene skal ikke bebygges eller benyttes til parkeringsformål.

§ 5. Gatebelysning skal primært utføres som pendelbelysning med wire festet i tilstøtende fasader.

## S-2907

Endret reguleringsplan for område Oslo gate - Arups gate - Egedes gate - Bispegata fra friområde til bevaring - boliger - friområde - offentlig bygning og minnepark.

**Vedtaksdato:** 18.03.1987

**Vedtatt av:** Bystyret, egengodkjenning

**Vedtaksdokumenter:** [198450016](#)

**Lovverk:** PBL 1985 eller før

**Høydereferanse:** OSLO LOKAL

**Merknader:** Planen er helt eller delvis opphevet som følge av bystyrets vedtak 23.9.15, Kommuneplan 2015.

**Knytning(er) mot andre planer:**

Dokumentet består av 2 side(r) inkludert denne.

Planen er helt eller delvis opphevet som følger bystyrets vedtak 23.09.2015, sak 262 (Kommuneplan 2015 - Oslo mot 2030 - Smart, trygg og grønn).



REGULERINGSBESTEMMELSER I TILKNYTNING TIL FORSLAG TIL ENDRET REGULERINGSPLAN FOR "RUINPARKEN/BISPEGÅRDEN-KVARTALET" (GAMLEBYEN). (Revidert 19.8.86)

§ 1. Det regulerte området er på planen vist med reguleringsgrense.

§ 2. Området reguleres til følgende formål:

- Spesialområde - bevaring (boliger med tilhørende anlegg)
- Spesialområde - bevaring (offentlig bygning)
- Spesialområde - bevaring (Minnepark)
- Spesialområde - friområde (park/anlegg for lek)

§ 3. Spesialområde bevaring, boliger med tilhørende anlegg:

Eiendommene reguleres til boliger.

- a. I tillegg reguleres de samme eiendommene til spesialområder - anlegg som på grunn av historisk, antikvarisk og miljømessig verdi bør søkes bevart. Unntatt fra bevaring er Oslo gate 6 hvor det tillates oppført ny bebyggelse i 4 etasjer under gesims. Loft tillates innredet til oppholdsrom innenfor rammen av byggeforskriftene. Utnyttelsesgraden er  $u= 1,5$ . Den nye bebyggelse skal ha form og dimensjonering som ikke bryter med kvartalets og strøkets bygningsmessige karakter. Byggemelding forelegges byantikvaren til uttalelse.
- b. Bygningene reguleres med eksisterende etasjetall og gesimshøyder, samt med eksisterende utnyttelsesgrad.
- c. Bygningene tillates bare ombygd, påbygd eller modernisert under forutsetning av at eksteriøret beholdes uendret eller føres tilbake til det opprinnelige utseendet. Før det gis tillatelse til eksteriørendringer, skal det innhentes uttalelse fra byantikvaren.
- d. Dersom bebyggelsen p.g.a. brann eller av andre årsaker må erstattes av nybygg, skal dette tilpasses den tilstøtende bevaringsverdige bebyggelse og nærmeste omgivelser med hensyn til størrelse, gesimshøyde, etasjetall. Byggemelding skal forelegges byantikvaren til uttalelse.
- e. Gamlebyen  
Alle arbeider som forutsetter inngrep i bestående terreng (graving, peling e.l.) må skje i samråd med Riksantikvaren

§ 4. Skilt og reklameinnretninger skal, i den utstrekning de berøres av paragraf 107 i bygningsloven med vedtekt for Oslo forelegges byantikvaren til uttalelse før bygningsrådet treffer vedtak.

§ 5. De ubebygde deler av eiendommene skal opparbeides til uteareal for lek/opphold. På arealet tillates oppsatt lekeutstyr, benker, sykkelskur o.l. Beboerne i Oslo gate 2B skal ha atkomst til friområdet via gårdsplassen til Oslo gate 6.

§ 6. Arealer/lokaler som i dag benyttes til næringsvirksomhet skal fortsatt kunne brukes til slik virksomhet innenfor boligområdene så lenge denne bruken ikke er til ulempe for boligmiljøet.

§ 7. Ved nybygg skal Miljøverndepartementets retningslinjer for veitrafikkstøy, gitt i rundskriv T-8/79 følges. Likeledes må strukturlyd fra skinnegående trafikk ikke overstige 30 dbA i oppholdsrom. Nødvendige beregninger av støy og plan for støybeskyttelse må senest foreligge samtidig med byggemeldingen.

§ 8. Ved opparbeidelse av friområdet skal det tas hensyn både til beboernes behov for lek/oppholdsareal og tilpassing til Minnepark.

§ 9. Enhver form for utnyttelse av spesialområdet - bevaring (Minnepark) skal godkjennes av riksantikvaren.

§ 10. Nettstasjon skal plasseres i samråd med Oslo lysverker.



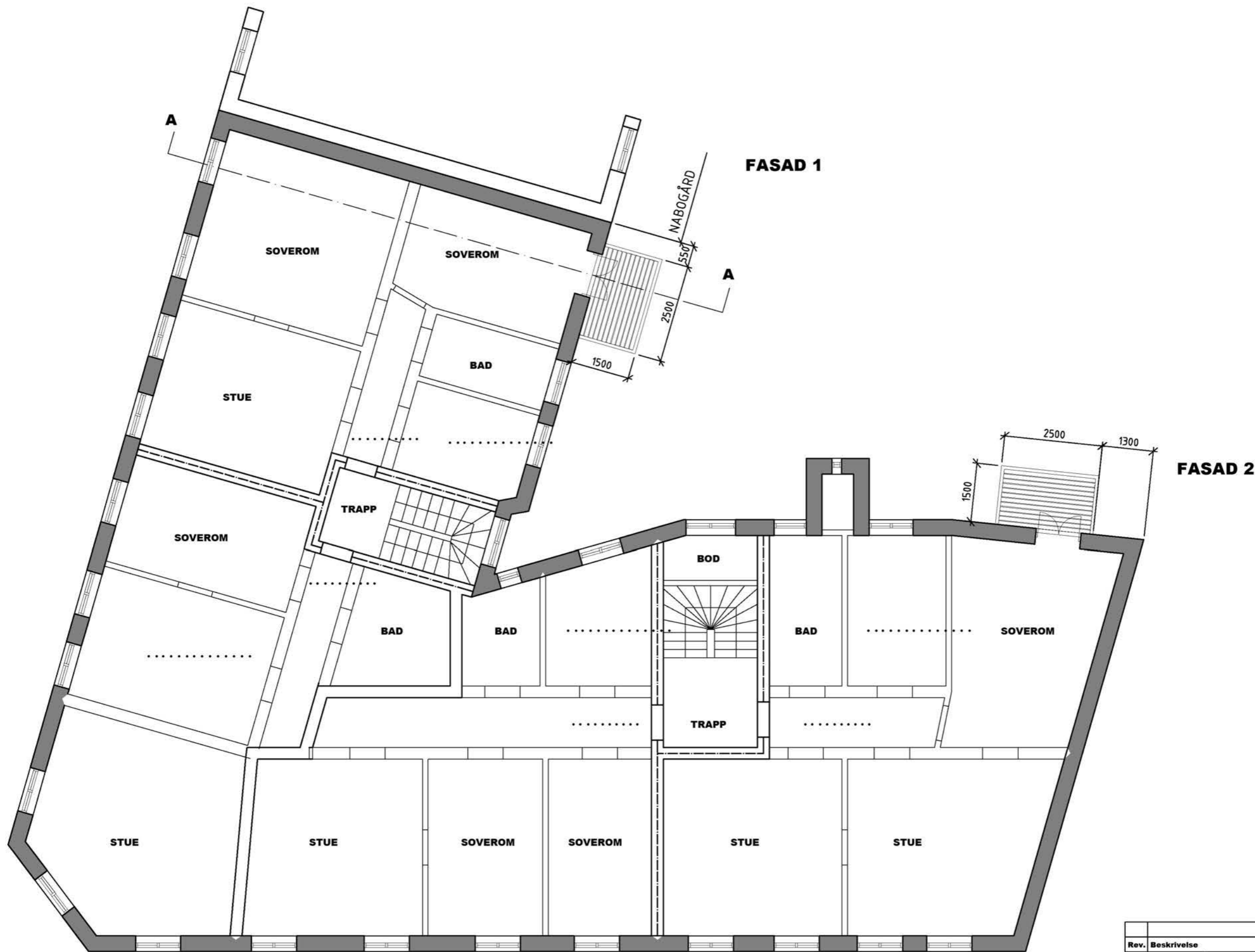

Rev.	Beskrivelse	Dato	Sign
Prosjekt	<b>OSLO GATE 2</b>		
Tegning	<b>NY SITUASJON PLAN ETG 2</b>		
Originaldato	Tegnet av	Godkjent	Revisjon
<b>23.05.2019</b>	<b>ALF</b>	<b>B-team FG</b>	<b>1:100</b>
Tegningsnr	Dato/Sign	Dato/Sign	
<b>B1914-01</b>			
Godkjent for			

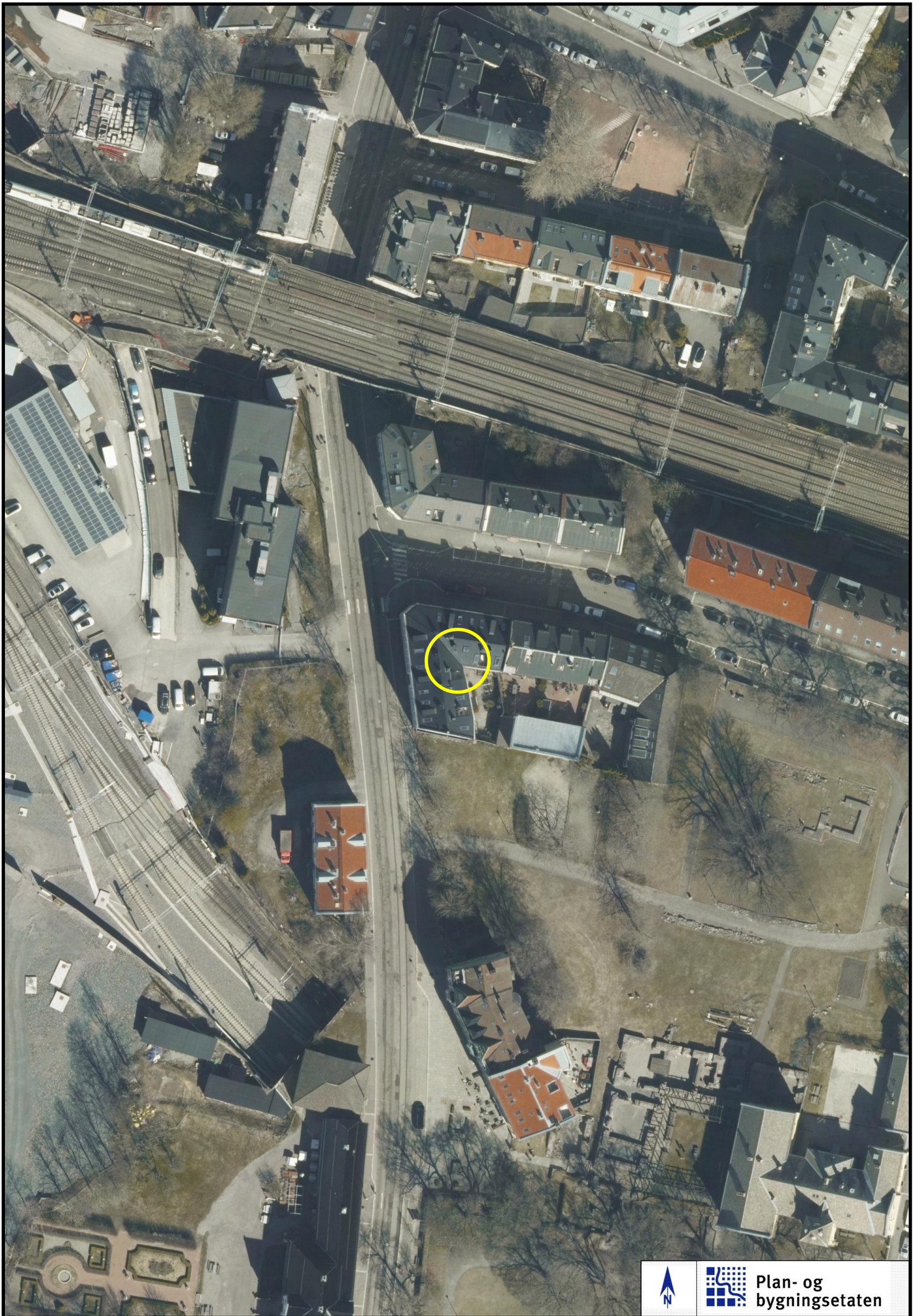



\*regulert kotehøyde med Oslo lokal som høydereferanse. Ved prosjektering legges 37 cm til denne kotehøyden.

© Plan- og bygningsetaten, Oslo kommune

 <p><b>Oslo</b></p> <p>Dato: 03.09.2025          Bruker: lks          Målestokk 1:1000          Ekvidistanse 1m          Koord.system: EUREF89 - UTM sone 32</p> <p>Høydereferanser          - Reguleringsplan: Se reg.best.          - Bakgrunnskart: NN2000          Originalformat: A3</p>	<h3>Reguleringskart</h3> <p>– Kartutsnittet gjelder vertikalnivå 1 (dvs. under bakken). I tillegg finnes det regulering i vertikalnivå 2          – Gjeldende kommunedelplaner: KDP-17, KDP-18          – Naturmangfold innenfor kartutsnittet. Se eget kart.          – Kartet er sammenstilt for: Eiendomsomsetning. Kan ikke brukes til byggesak.</p>		<p>Opprinnelig reguleringsplan gir rammer for høyder på planlagt bebyggelse ut fra terrenghøyden slik de var da reguleringsplanen ble vedtatt. Det nye sammenstilte reguleringsplankartet viser dagens terreng- og tomtesituasjon. Planens originale vedtakskart er tilgjengelig i Saksinnsyn.</p> <p>Se tegnforklaring på eget ark</p>
	PlottID/Best.nr: 331135/ 86518420	Deres ref.: 63975/ MASK@MSEMER	
	Adresse: OSLO GATE 2C	Kommentar:	
	Gnr/Bnr: 233/299		

598800

598900

599000

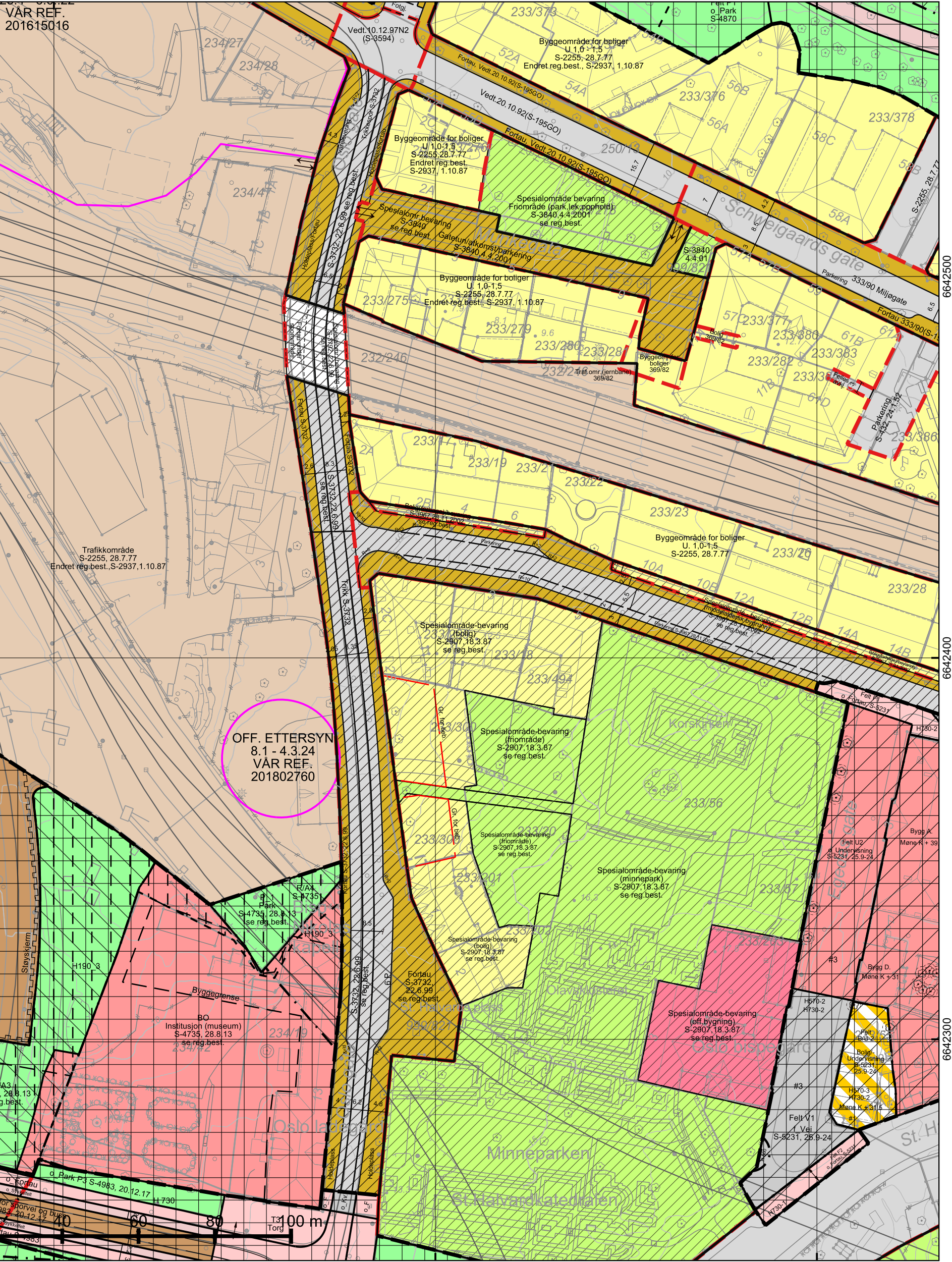
VÅR REF.  
201615016

6642500

6642500

6642400

6642400

6642300

6642300

598800

598900

599000

\*regulert kotehøyde med Oslo lokal som høydereferanse. Ved prosjektering legges 37 cm til denne kotehøyden.

© Plan- og bygningsetaten, Oslo kommune



Oslo

Dato: 03.09.2025

Bruker: lks

Målestokk 1:1000

Ekvidistanse 1m

Koord.system: EUREF89 - UTM sone 32

Høydereferanser

- Reguleringsplan: Se reg.best.

- Bakgrunnskart: NN2000

Originalformat: A3



## Reguleringskart

- Kartutsnittet gjelder vertikalnivå 2 (dvs. på bakkenivå). I tillegg finnes det regulering i vertikalnivå 1
- Gjeldende kommunedelplaner: KDP-17, KDP-18
- Naturangfold innenfor kartutsnittet. Se eget kart.
- Kartet er sammenstilt for: Eiendomsomsetning. Kan ikke brukes til byggesak.

PlottID/Best.nr: 331135/ 86518420

Adresse: OSLO GATE 2C

Gnr/Bnr: 233/299



Deres ref.: 63975/  
MASK@MSEMER

Kommentar:

Opprinnelig reguleringsplan gir rammer for høyder på planlagt bebyggelse ut fra terrenghøyden slik de var da reguleringsplanen ble vedtatt. Det nye sammenstilte reguleringsplankartet viser dagens terreng- og tomtesituasjon. Planens originale vedtakskart er tilgjengelig i Saksinnsyn.

Se tegnforklaring på eget ark

## TEGNFORKLARING - REGULERING (for gjeldende kartutsnitt)

	40 - Friområde/park		312 - Fortau
	71 - Felles parkering		317 - Offentlig gang-/sykkelvei
	110 - Bolig m.tilh. anlegg		324 - Veigrunn under bru
	310 - Offentlig kjørebane/veigrunn		913 - Formålavgrensning
	312 - Fortau		930 - Reguleringslinje
	315 - Kollektivfelt/kollektivgate		934 - Regulert trikkespor
	316 - Gatetun/gågate		936 - Regulert fotgjengerovergang
	317 - Offentlig gang-/sykkelvei		Formålgrense
	330 - Parkering/utfartsparkering		Foreløpig plan
	333 - Område avsatt til jernbaneformål		Piangrense (gammel lov)
	936 - Regulert fotgjengerovergang		Piangrense (ny lov)
	1160 - Offentlig eller privat tjenesteyting		Grense for bebyggelse
	1162 - Undervisning		Byggegrense
	1163 - Institusjon		Bebyggelse som forutsettes fjernet
	1800 - Kombinert bebyggelse og anleggsformål		Regulert senterlinje
	2010 - Veg		Regulert stoyskjerm
	2011 - Kjøreveg		Måle og avstandlinje (Dimensjonslinje)
	2012 - Fortau		
	2013 - Torg		
	2017 - Sykkelveg/-felt		Inn-/utkjøring
	2021 - Trasé for jernbane		Avkjørsel
	2028 - Annen banegrund - tekniske anlegg		Eksisterende tre som skal bevares
	2061 - Trase for nærmere angitt kollektivtransport		
	3040 - Friområde		
	3050 - Park		
	660 - Spesialområde bevaring bolig		
	665 - Spesialområde bevaring offentlig		
	667 - Spesialområde bevaring friområde		
	675 - Spesialområde bevaring annet underformål		
	RbBevaringGrense		
	RpBestemmelseOmråde		
	RpBestemmelseGrense		
	RpAngittHensynSone		
	RpAngittHensynGrense		
	RpBåndleggingSone		
	RpBåndleggingGrense		
	RpSikringSone		
	RpSikringGrense		

598800

598900

599000

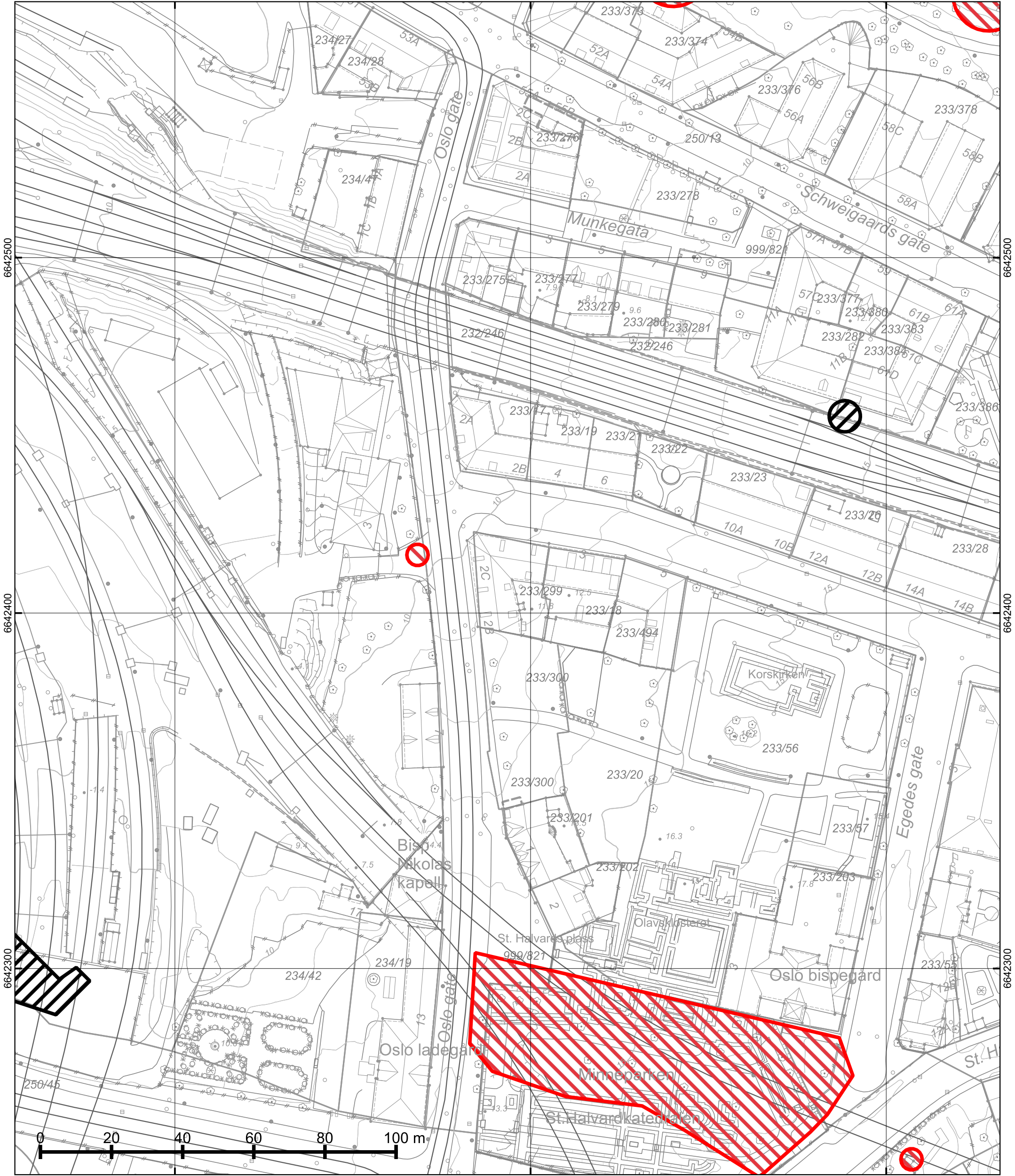

598800

598900

599000

© Plan- og bygningsetaten, Oslo kommune



Oslo

### Naturmangfold

Dato: 03.09.2025  
 Bruker: lks  
 Målestokk 1:1000  
 Ekvidistanse 1m  
 Koord.system: EUREF89 - UTM sone 32  
 Høydereferanser  
 - Reguleringsplan: Se reg.best.  
 - Bakgrunnskart: NN2000  
 Originalformat: A3



– Skraverte felter markerer områder hvor det er registrert naturmangfold (rød) eller fremmede skadelige organismer (sort).  
 – Kartet er sammenstilt for: Eiendomsomsetning. Kan ikke brukes til byggesak.

PlottID/Best.nr: 331135/ 86518420

Adresse: OSLO GATE 2C

Gnr/Bnr: 233/299

Deres ref.: 63975/  
MASK@MSEMEREA

Kommentar:

Opprinnelig reguleringsplan gir rammer for høyder på planlagt bebyggelse ut fra terrenghøyden slik de var da reguleringsplanen ble vedtatt. Det nye sammenstilte reguleringsplankartet viser dagens terreng- og tomtesituasjon. Planens originale vedtakskart er tilgjengelig i Saksinnsyn.

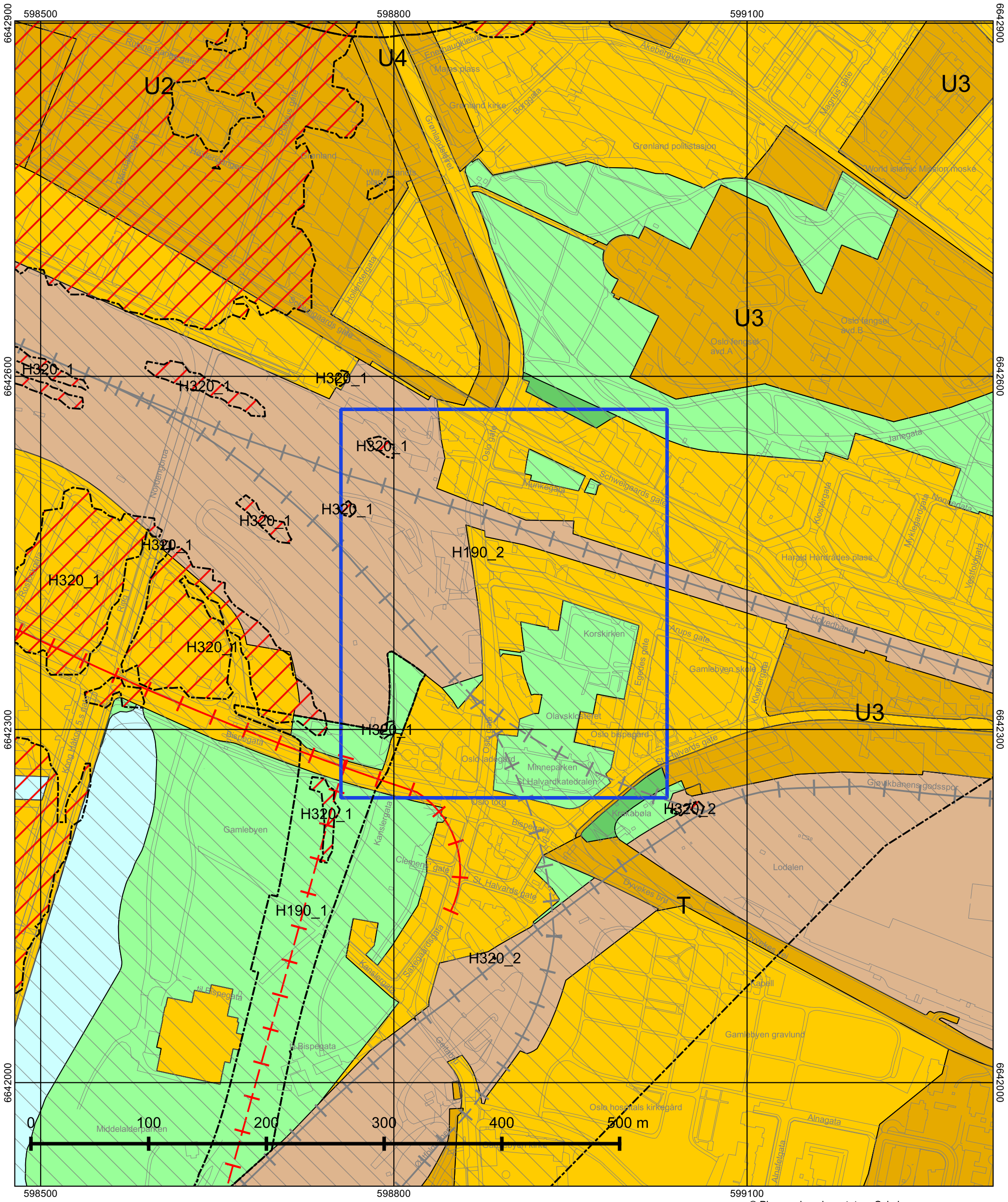

© Plan- og bygningssetaten, Oslo kommune



**Oslo**

Dato: 03.09.2025  
 Målestokk 1:3000  
 Koordinatsystem: EUREF89 - UTM sone 32  
 PlottID/Best.nr: 331135/86518420  
 Deres ref.: 63975/ MASK@MSEMER

### Kommuneplanen 2015–2030

Vedtatt av bystyret 23.09.2015, sak 262

Kartet viser utsnitt av «Plankart 1-2 Arealbruk» og «Plankart 2-2 Hensynssoner». For øvrige juridisk bindende kart, se Planinnsyn - <https://od2.pbe.oslo.kommune.no/kart/?mode=kommuneplan>

Blå ramme viser utsnittet for de øvrige plottene.

Reguleringsplaner vedtatt etter 17.09.2014 og til 23.09.2015 vil gjelde foran kommuneplanen ved motstrid. Reguleringsplaner vedtatt etter kommuneplanen vil gjelde foran kommuneplanen ved motstrid.

Se tegnforklaring på eget ark.



# Tegnforklaring - kommuneplan

	Farled		Bebyggelse og anlegg, eksisterende
	Fjernveg (tunnel)		Bebyggelse og anlegg, fremtidig
	Fjernveg		Bane, eksisterende
	Markagrense		Havn, eksisterende
	Plangrense		Havn, fremtidig
	Sporveg (tunnel), fremtig		Kollektivknutepunkt, fremtidig
	Sporveg (tunnel), eksisterende		Grønnstruktur, eksisterende
	Sporveg, eksisterende		Grønnstruktur, fremtidig
	Sporveg, fremtidig		Forsvaret
	Jernbane (tunnel), fremtidig		LNF-areal, eksisterende
	Jernbane (tunnel), eksisterende		LNF-areal, fremtidig
	Jernbane, eksisterende		Spredt boligbebyggelse, eksisterende
	Turvei		Spredt boligbebyggelse, fremtidig
	Ny T-bane-/jernbanestasjon (ikke juridisk)		Spredt fritidsbebyggelse, eksisterende
	T-banestasjon (ikke juridisk)		Spredt fritidsbebyggelse, fremtidig
	Jernbanestasjon (ikke juridisk)		Bruk og vern av sjø og vassdrag med tilhørende strandsone
	Banetrase (ikke juridisk)		Farled
	Fjordtrikk (ikke juridisk)		Småbåthavn, eksisterende
	Samferdsel (ikke juridisk)		Småbåthavn, fremtidig
	Eksisterende kollektivknutepunkt		Naturområde
	Fremtidig kollektivknutepunkt		Friluftsområde
	Spredt boligbebyggelse		Ytre by (utviklingsområder)
	Bestemmelsesgrense		Indre by (utviklingsområder)
	Aktivitetssone marka		H570 - Bevaring kulturmiljø
			H710 - Båndlegging for regulering etter pbl.
			H810_1 - Krav om felles planlegging (områderegulering)
			H810_2 - Krav om felles planlegging
			H820_1 - Omforming (kabling og høystentledninger)
			H820_2 - Omforming (trafostasjoner)
			H110 - Nedlagsfelt drikkevann
			H190 - Andre sikringssoner
			H310_1 - Kvikkleire
			H310_2 - Steinsprang
			H320_1 - Stormflo
			H320_2 - Elveflom
			H390 - Deponi



# Oslo kommune

## Plan- og bygningsetaten

Marte Olea Skjæret  
OSLO GATE 2C

Dato: 03.09.2025

Deres ref:  
Bestillingsnr.: 86518420  
8729370

Vår ref (Saksnr):

Saksbehandler: Automatisert produksjon

---

# AREALBEKREFTELSE FOR GNR.233 BNR. 299

---

Vi viser til bestilling av 20250903 for OSLO GATE 2C.

## **GNR. 233 BNR. 299**

er, ifølge eiendomsregisteret i Oslo, opprettet den 11.07.1882.

Arealet for eiendommen, med til- og framålinger ført i eiendomsregisteret i Oslo, er

**519 m<sup>2</sup>**

Eiendommen, i samsvar med oppgitt areal, er vist med gul farge på vedlagte kartutsnitt.

Målestokk= 1: 500.

Eiendommen består av 1 teig.

## **Plan- og bygningsetaten**

Avdeling for Geodata  
Matrikkelenheten

Kristin Tveit  
Enhetsleder



### **Plan- og bygningsetaten**

Boks 364 Sentrum  
0102 Oslo

Besøksadresse:  
Vahls gate 1, 0187 Oslo  
[www.pbe.oslo.kommune.no](http://www.pbe.oslo.kommune.no)

Sentralbord: 02 180  
Kundesenteret: 23 49 10 00  
Telefaks: 23 49 10 01  
E-post: [postmottak@pbe.oslo.kommune.no](mailto:postmottak@pbe.oslo.kommune.no)

Bankgiro: 6003.05.58920  
Org.nr.: 971 040 823 MVA

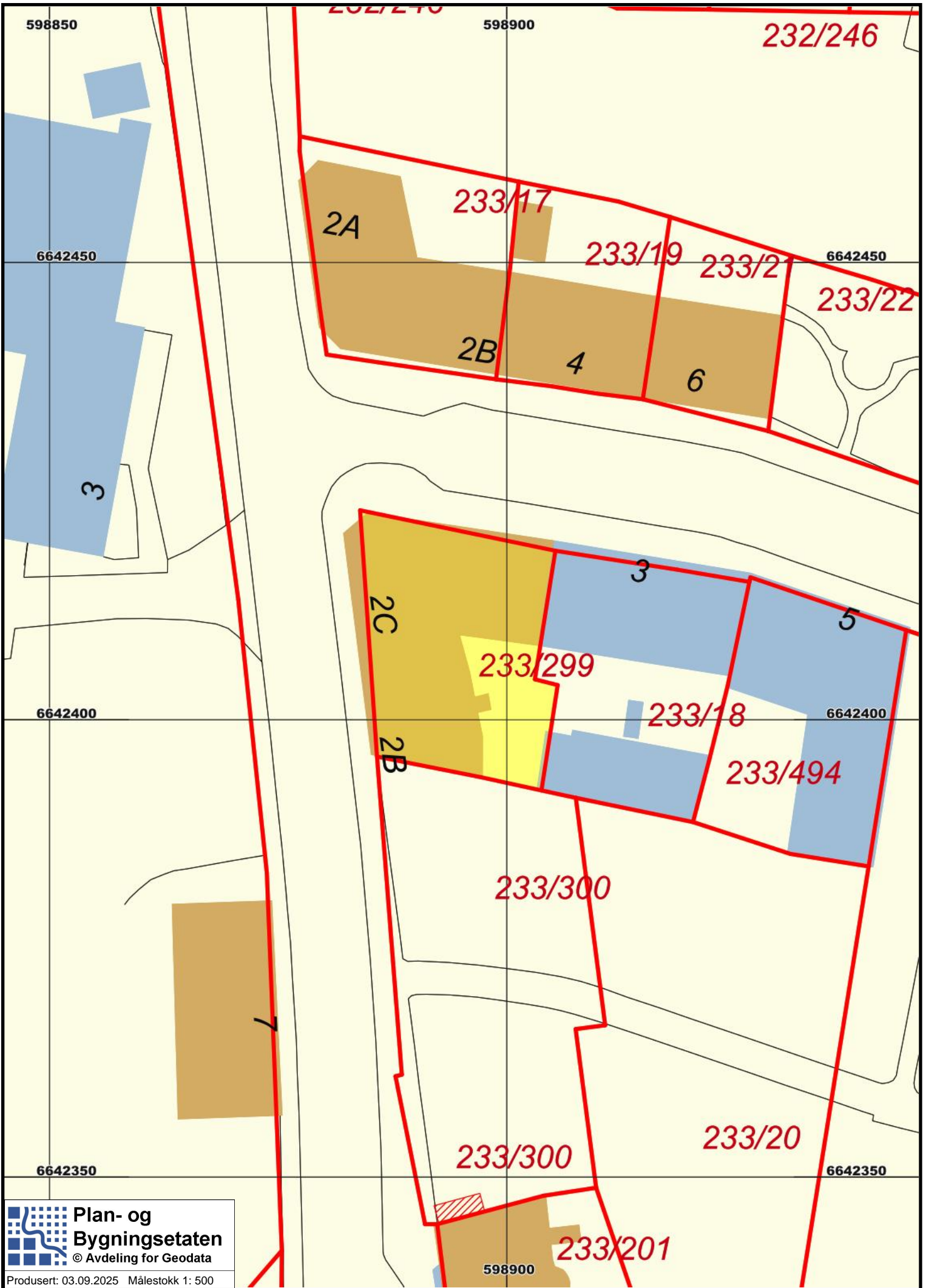

# Oversiktskart

Adr.: Oslo gate 2 C

Bydel : GAMLE OSLO

Gnr bnr : 233 / 299

Skolekrets (2020/2021): Gamlebyen

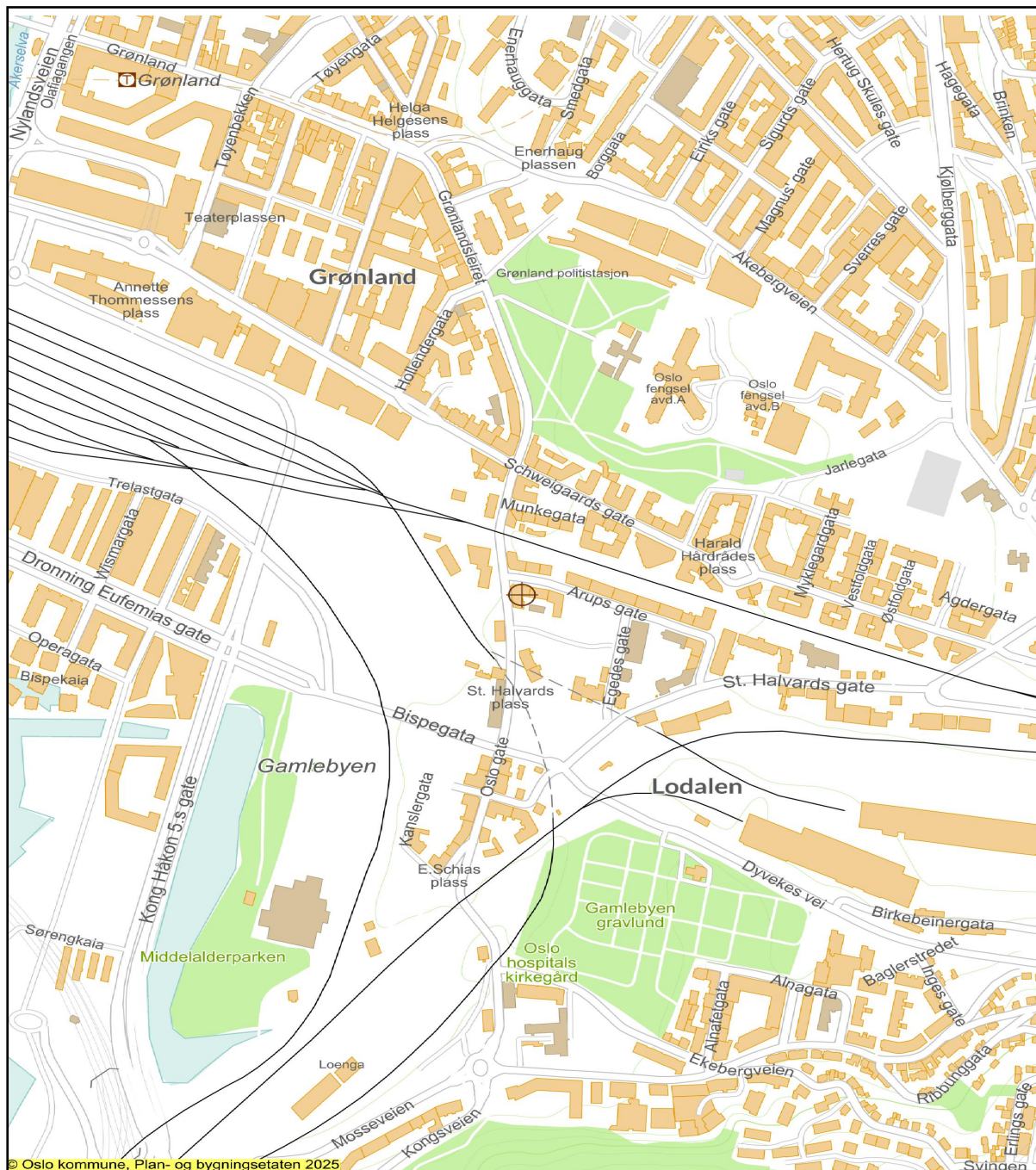

Dato: 03.09.2025

Målestokk 1: 7 500 (A4)

— Jernbane

- - - Markagrense

■ Bolig

■ Off. friområde

— T-bane

— Veil

■ Andre bygg

⊕ Adresse/eiendom