

Skeisbotnen 49

5217 HAGAVIK

Tilstandsrapport

Eierskifte

Boligtype: Enebolig

Byggeår: 2023

BRA: 167 m²

BRA-i: 161 m²

Rapportdato: 15.4.2026 (Gyldig til 15.4.2027)



Samlet vurdering

TG-0

2

TG-1

20

TG-2

3

TG-3

0

TG-IU

0

1. Tilstandsgradene

TG-0

Tilstandsgrad 0: Ingen avvik

Bygningsdelen skal være tilnærmet ny, ikke vise tegn på slitasje og det skal være lagt frem dokumentasjon på faglig god utførelse. Det er ingen merknader til delen.

TG-1

Tilstandsgrad 1: Mindre eller moderate avvik

Bygningsdelen skal bare ha normal slitasje, og strakstiltak skal ikke anses som nødvendig. Graden kan også brukes når delen er ny, men der dokumentasjon på faglig god utførelse mangler.

TG-2

Tilstandsgrad 2: Bygningsdelen har vesentlige avvik

Bygningsdelen skal enten ha feil utførelse, en skade eller symptomer på skade, sterk slitasje eller nedsatt funksjon. Graden gis når bygningsdelen trenger vedlikehold eller tiltak i nær fremtid. Graden skal også brukes når delen er gammel og det er grunn til å varsle om faren for skader på grunn av alderen, eller når det er grunn til å overvåke delen spesielt på grunn av fare for større skader eller følgeskader

TG-3

Tilstandsgrad 3: Store eller alvorlige avvik

Bygningsdelen har kraftige symptomer på forhold som man må regne med trenger utbedring straks eller innen kort tid. Graden skal også brukes ved påvist funksjonssvikt eller sammenbrudd

TG-IU

Tilstandsgrad ikke undersøkt (TGIU) skal kun brukes unntaksvis. Eksempler kan være snødekket tak eller krypkjeller uten inspeksjonsmulighet på undersøkelsestidspunktet; eller bygningsdelen eller arealet eller rommet er ikke tilgjengelig for inspeksjon på tidspunktet for analysen. Dersom TGIU omfatter særlig fuktutsatte konstruksjoner, skal dette angis særlig.

2. Om rapporten

Om rapporten

Tilstandsrapporten er utarbeidet i henhold til forskrift til avhendingslova (Tryggere bolighandel) av 8. juni 2021 nr. 1850, slik forskriften er endret ved forskrift av 16. desember 2025 nr. 2614. Tilstandsgrader i rapporten er fastsatt i tråd med kriteriene i NS 3600:2018

Formålet med rapporten er å kartlegge boligens tekniske tilstand med tanke på behov for tiltak, samt å vise resultatene av en utført tilstandsanalyse for å bidra til økt trygghet og redusert konfliktnivå ved eierskifte.

Rapporten erstatter ikke selgers opplysningsplikt eller kjøpers undersøkelsesplikt ved eierskifte. Tilstandsrapporten gir en beskrivelse og vurdering av byggverk og bygningsdeler som bygnings sakkyndig har observert, og som har betydning ved eierskifte. Tilbakeholdt eller uriktig informasjon som har betydning for vurderingen, er ikke bygnings sakkyndig sitt ansvar. Rapporten gir normalt ingen vurdering av boligens tilbehør, som hvitevarer, brunevarer og annet inventar. Dette gjelder også om tilbehøret er integrert.

Struktur og referansenivå

Normalt vil referansenivået være byggeskikken og tilstanden ved byggeåret for boligen eller bygningsdelen. Rapporten beskriver avvik, altså en tilstand som er dårligere enn referansenivået. Rapporten framhever normalt ikke positive sider ved boligen ut over det som kommer frem av tilstandsgraden på rom og bygningsdeler.

Ved tilstandsgrad 0 og 1 gis det normalt ingen begrunnelse for valg av tilstandsgrad, fordi bygningen eller bygningsdelen da bare har normal slitasje.

Hvis et rom eller en bygningsdel gis tilstandsgrad 2 eller 3 skal den bygnings sakkyndige redegjøre for årsaken til og konsekvensen av dette. Den bygnings sakkyndige skal også gi et sjablongmessig anslag på hva det vil koste å utbedre rom eller bygningsdeler som gis tilstandsgrad 3.

Takstrapporten

Kunden/rekvirenten skal lese gjennom dokumentet før bruk og gi tilbakemelding til den bygnings sakkyndige hvis det finnes feil/mangler som bør rettes opp. Rapporten kan ikke være eldre enn 1 år på det tidspunkt kjøperen binder seg til å kjøpe boligen. Ved utgått rapport bør bygnings sakkyndig kontaktes for ny befaring og oppdatering.

Supertakst AS samarbeider med Vendu AS, som utvikler tjenester som bidrar til en trygg bolighandel og et bærekraftig bolighold. For å kunne gjøre dette benyttes det tilstands - og eiendomsinformasjon fra rapporten. Les mer om tjenestene og få tilgang til å avstå fra bruk av dine data ved å gå til denne nettsiden: <https://samtykke.vendu.no/42029>

Dokumentasjon på håndverkertjenester

Dersom det har vært utført reparasjoner, vedlikehold, installasjoner, ombygging eller lignende i boligen de siste fem årene, og arbeidet er utført av kvalifiserte håndverkere, skal den bygnings sakkyndige be eieren dokumentere bruken av kvalifiserte håndverkere. Som dokumentasjon regnes blant annet skriftlig bekreftelse fra den eller de håndverkerne som ble brukt.

Hvordan undersøkelsene skal skje

Med mindre det fremgår at et rom eller en bygningsdel skal undersøkes med målinger, at det skal bores hull, at det skal stikkes i treverk eller annet, skal den bygnings sakkyndige basere sine undersøkelser på det som er synlig. Den bygnings sakkyndige skal flytte på tepper, møbler og annet inventar når det er nødvendig for å komme til det rommet eller den bygningsdelen som skal undersøkes. Dette gjelder likevel ikke for særlig tunge møbler og inventar, når disse ikke skjuler vesentlige installasjoner eller innretninger, og det heller ikke er andre grunner til å mistenke at flytting vil kunne avdekke vesentlige forhold.

3. Rapportsammendrag

Alle bygningsdeler med tilstandsgrad TG2, TG3 eller TGIU (ikke undersøkt) er oppsummert nedenfor. Feltet Begrunnelse gir en kort forklaring på hvorfor tilstandsgraden er satt, og er ment som et forenklet sammendrag. Utfyllende vurderinger finnes i hovedrapporten.

Bygningsdeler med TG2

Bygningsdel	Oppsummert begrunnelse for tilstandsgrad
Våtrom: Bad 1.etg - Overflater	TG 2 pga løs flis ved sluk.
Våtrom: Bad 1.etg - Sanitærutstyr	TG 2 pga manglende synliggjøring av lekkasjevann fra innebygget sisterner.
Våtrom: Bad 2.etg - Sanitærutstyr	TG 2 pga manglende synliggjøring av lekkasjevann fra innebygget sisterner.

4. Informasjon om oppdraget

Befaringsdato
15.4.2026

Rapportdato
15.4.2026

Hjemmelshavere

Navn: Sandra Søfteland Bruflat
Navn: Steffen Skar Bruflat

Tilstede ved inspeksjon: Ja
Tilstede ved inspeksjon: Ja

Er selgers egenerklæring fremlagt og gjennomgått av bygningssakkyndig? Ja

Informasjon om bygningssakkyndig

Navn: Thomas Frøyen
Firma: Frøyen Takst AS
Tittel: Bygningssakkyndig fagskoleingeniør
Profesjonsansvarforsikring: Tryg Forsikring

Telefon: 40099909
Epost: thomas@froyentakst.no
Adresse: Krakhellevegen 383, 6924 Hardbakke



Om bygningssakkyndig:

Utdannet tømrer, byggmester og takstmann med over 25 års erfaring fra ulike roller i byggebransjen og videre fordypning i byggteknikk og prosjektering.

Egne premisser:

Boligens tilstandsgrader er satt ut ifra tilstanden på befaringsdagen. Det gjøres oppmerksomt på at enkelte elementer kan svikte eller forverres med tiden etter befaringsdato. Alle bygningsdeler er under vedvarende aldring. I mange tilfeller kan levetid i praksis være både kortere og lengre enn hva som oppgis under tabeller for forventet brukstid og «levealder» for bygningsdeler. Graden TG2 er i enkelte tilfeller benyttet på forhold og bygningsdeler som ikke har synlig svekkelse, men der normal levetid er marginal eller har usikker restlevetid. For boliger der yttervegger vurderes kontrolleres disse normalt ikke med rettningsmålere med mindre det er mistanke om skjevheter/setningsskader. For yttertak og pipe/skorstein over tak kontrolleres fra tak dersom det er lagt tilrette for dette med sikker tilkomst som fastmontert stige, stillas/lift eller annen sikker tilkomst som muliggjør en slik kontroll. Dersom det i rapporten er beskrevet at hhv taktekking, takkonstruksjon og pipe, beslag etc er kontrollert fra bakkeplan, er dette gjort av hensyn til sikkerhetsmessige årsaker (HMS, fallfare etc). Om ikke annet er nevnt er opplyste tiltak/endringer opplyst fra eier. Tilleggsbygg (naust, garasje, utebod etc) vurderes dersom dette er bestilt (tillegg i pris ref. ordrebekreftelse).

Informasjon om boligen

Adresse: Skeisbotnen 49, 5217 Hagavik

Kommunenr: 4624 Gårdsnr: 34 Bruksnr: 648 Festenr:
Seksjonsnr: 3 Andelsnr: Leilighetsnr:

Byggeår: 2023 - Kilde: PropCloud
Boligtype: Enebolig

Generell beskrivelse av boligen:

BYGGEMÅTE

Støpt gulv mot grunn og ringmur av isolert betong. Yttervegger oppført i trekonstruksjoner med trekledning i fasade. Vinduer med isolerglass. Pulltak tekket med takbelegg.

OVERFLATER

Gulv: Fliser på bad, vaskerom og entré. Laminat på øvrige rom.

Vegg: Fliser på bad. Ellers malte flater.

Tak: Malte flater.

OPPVARMING

Elektrisk oppvarming og gulvvarme på begge bad, vaskerom og entré/gang i 1.etg. Ildsted i stue.

VENTILASJON

Balansert ventilasjon.

5. Arealinformasjon

Arealmålingen er basert på Norsk standard 3940:2023 Areal- og volum-beregninger av bygninger. Arealet gjelder for tidspunktet da boligen ble målt. Rommene kan være måleverdige selv om bruken er i strid med byggeteknisk forskrift

Arealet beskriver boligens bruksareal i tre definerte kategorier:

Internt bruksareal	BRA-i	Bruksareal innenfor boenhetens omsluttende vegger. Bruksenheten kan bestå av flere boenheter.
Eksternt bruksareal	BRA-e	Bruksareal av rom som tilhører boenheten med adkomst via fellesarealer eller utvendig adkomst. Veggareal mellom BRA-i og BRA-e legges til BRA-e hvis dette ligger vegg i vegg.
Innglasset balkong	BRA-b	Innglassede balkong tilknyttet boenheten. Veggareal mellom innglasset balkong og annet bruksareal tillegges areal innglasset balkong.

Terrasse- og balkongareal (TBA) dekker areal som åpne balkonger, altaner og verandaer. Dette arealet vil ikke bli inkludert i boligens bruksareal.

Ikke måleverdige arealer som skyldes skråtak eller lav himlingshøyde (ALH) kan opplyses som tilleggsinformasjon. Slike arealer skal ikke oppføres alene, men skal alltid opplyses sammen med korrekt målt BRA. BRA og ALH kan summeres, og utgjør boligens gulvareal (GUA).

For mer informasjon se her: <https://eiendomnorge.no/nyheter/viktig-informasjon-om-arealmaling-article2588-919.html>

Bygning: Hovedbygg

Hovedareal

Etasje	BRA	BRA-i (internt bruksareal)	BRA-e (eksternt bruksareal)	BRA-b (Innglasset balkong)	TBA (terrasse- og balkongareal)
1. etasje	87	81 Romfordeling: - Entré: 8,1 m ² - Soverom 1: 6,7 m ² - Soverom 2: 11,7 m ² - Gang/trapperom: 10,2 m ² - Soverom 3: 16,3 m ² - Soverom 4: 12,9 m ² - Bad: 4,1 m ² - Vaskerom/teknisk rom: 6,7 m ² Takhøyde: 2,20m og 2,42m 4,3 m ² går med som areal av innvendige vegger/innkassinger/pipeløp etc.	6 Romfordeling: - Ekstern bod: 5,1 m ²	0	0
2. etasje	80	80 Romfordeling: - Trapp: 3,8 m ² - Stue/kjøkken: 53,0 m ² - Omklæringsrom: 4,0 m ² - Soverom 5: 12,5 m ² - Bad: 3,6 m ² Takhøyde soverom: 2,42m Takhøyde stue/kjøkken: Fra 2,41m til 3,17m 3,1 m ² går med som areal av innvendige vegger/innkassinger/pipeløp etc.	0	0	12
Totalt m²	167	161	6	0	12

Kommentar til arealberegning

Arealer er målt med laser på stedet. Areal summert sammen rom for rom vil være noe mindre enn oppgitt totalt areal. Dette skyldes differansen bestående av innvendige vegger, piper, sjakter etc. Netto romareal inkluderer innebyggede garderobeskap, innkassinger/pipeløp etc. Arealene er beregnet og rom er definert etter dagens faktiske bruk, uavhengig av hva som er godkjent av bygningsmyndighetene.

6. Hovedrapport

6.1 Drenering

Type grunnmur?	Støpt plate på mark
Støpt gulv mot grunn og ringmur.	
Er bygningen utsatt for tilsig av overflatevann (terrengfall inn mot boligen)?	Nei
Er kontrollert bortledning av vann fra taknedløp ved grunnmur mangelfull?	Nei
Oppsummering av drenering	TG-1
Det er ikke mulig å vurdere dreneringen med sikkerhet i forhold til funksjonalitet ut fra visuell besiktelse. Det kan være flere forhold under bakkenivå (vannårer i fjell/terreng, tilsig av fukt etc) som kan ha negativ betydning.	
Ikke funnet nevneverdige avvik basert på visuell kontroll.	

6.2 Grunnmur og fundament

Type Fundament/Grunnmur	Ringmur
Type byggegrunn	Ukjent byggegrunn
Er det påvist sprekker/riss eller skader?	Nei
Oppsummering av grunnmur og fundament	TG-1
Fundamentering er ikke vurdert da den ligger under bakkenivå. På befaringsdagen ble det ikke registrert noen tegn til setninger i bygningen og på bakgrunn av dette vurderes grunnforholdene å være stabile.	

6.3 Balkong, terrasse, platting

Type	Takterrasse
Takterrasse på 12,3 m ² med dekke av terrassebord i trevirke.	
Er det gjennomført arbeider etter opprinnelig byggeår?	Nei
Er det synlig tegn på skjevheter/konstruksjonssvikt?	Nei
Er det tegn på sopp/råteskader i treverk eller skader i betong?	Nei
Er balkong / terrassen teknet?	Ja

Er det manglende/ikke tilstrekkelig vannavrenning fra konstruksjonen?	Ikke kontrollerbart
Er det påvist skader i tekkingen?	Ikke kontrollerbart
Har tekkingen nådd en alder som gir økt risiko for skader eller følgeskader?	Nei
Er det symptom på utilstrekkelig lufting/feil oppbygging av konstruksjonen over innvendige rom?	Ikke kontrollerbart
Er det ufullstendig/manglende tettesjikt ved oppkant mot vegg og dør?	Ikke kontrollerbart

Oppsummering av balkong, terrasse, platting

TG-1

Fallforhold på overflater lot seg ikke kontrollere.

Pga terrassebord over tekkingen er ikke selve tekkingen inspisert.

Takterrasser er en type takkonstruksjon som er å betrakte som en risikokonstruksjon. Konstruksjonen er lukket og ikke synlig for kontroll. Det ble ikke registrert tegn til innvendige lekkasjer.

Ikke mulig å kontrollere oppbrett på membran mot vegg/dør pga beslagsløsninger.

6.4 Vinduer og dører

Beskrivelse	
Vinduer/altandører med 3-lags isolerglass i trekarmen. Entrédør med 2-lags isolerglass.	
Er det gjennomført arbeider etter opprinnelig byggeår?	Nei
Er det påvist punkterte eller sprukne glass?	Nei
Er det påvist værslitte karmen, fuktskader eller råteskader?	Nei
Er det ved stikkprøver registrert avvik ved åpne/lukkemekanismen?	Nei
Er det påvist avvik ved utvendig tetting som beslag, vannbord, og omramming?	Nei

Oppsummering av vinduer og dører

TG-1

Det gjøres oppmerksom på at punkterte vindusglass tidvis kan være svært vanskelig å avdekke.
- Det ble ikke avdekket punkterte glass på befaringdagen.

Ikke funnet nevneverdige avvik basert på visuell kontroll.

6.5 Yttervegger

Type fasade	Bordkledning
Er det gjennomført arbeider etter opprinnelig byggeår?	Nei

Er det påvist skjevheter/riss/sprekker/setninger?	Nei
Er det påvist fuktskade/sopp/råte eller slitt overflate?	Nei
Er det liten eller ingen lufting av kledningen?	Nei
Er det manglende musetting i nedkant av kledning/plater?	Nei
Oppsummering av yttervegger	TG-1
<p>Selve veggkonstruksjonen ble ikke inspisert da det er en lukket konstruksjon. For inspeksjon kreves destruktive åpninger, noe som ikke ble foretatt på befaringsdagen. Det ble ikke registrert tegn til sopp- eller råteskader ved innvendig og utvendig besiktigelse.</p>	

6.6 Skorstein over tak

Inspisert fra	Fra bakken
Totalvurdering av skorstein over tak	TG-1
<p>Ikke funnet nevneverdige avvik basert på visuell kontroll.</p>	

6.7 Takkonstruksjon og loft

Type takkonstruksjon	Pulttak
Type loft	Krypeloft
<p>Lite krypeloft med lukeadkomst fra omkleddingsrom.</p>	
Utvendig inspeksjon	Fra bakken
Er det registrert symptom på svekkelser/vesentlige skjevheter/nebøyninger i konstruksjonen?	Nei
Er det manglende eller utilstrekkelig lufting av konstruksjonen?	Ikke kontrollerbart
<p>Taket er isolert og har påmontert dampsperre. Derfor ikke mulig å visuelt kontrollere lufting og hvordan denne er utført.</p>	
Er det tegn til fukt fra lekkasjer eller kondensering på innvendige overflater?	Nei
Er det tegn til sopp/råte eller spor etter treskadeinnspekt?	Nei
Er det tegn på utilstrekkelig tetting rundt gjennomføringer i konstruksjonen?	Nei

Totalvurdering av takkonstruksjon og loft

TG-1

Ikke funnet nevneverdige avvik basert på visuell kontroll.

6.8 Taktekking

Type takkonstruksjon	Pulttak
Type tekking	Papp
Inspisert fra	Fra bakken
Er det gjennomført arbeider etter opprinnelig byggeår?	Nei
Er det registrert skader, deformasjoner eller begroing på taktekkingen?	Nei
Er det synlige avvik på beslag/inndekning rundt pipe og andre takgjennomføringer?	Ikke kontrollert
Har tekkingen nådd en alder som gir økt risiko for skader eller følgeskader?	Nei
Oppsummering av taktekking	TG-1
Ikke funnet nevneverdige avvik basert på visuell kontroll. Ikke funnet innvendige tegn til lekkasjer.	

6.9 Kjøkken**Overflater og innredning**

Er det påvist fukt /skader rundt vask/kjøleskap/oppvaskmaskin?	Nei
Er det påvist skader på kjøkkeninnredning utover normal slitasje?	Nei
Oppsummering av overflater og innredning	TG-1
Kjøkkeninnredning med slette fronter. Laminat benkeplate med nedfelt vask. Integrerte hvitevarer: - Induksjon platetopp - Steikeovn - Oppvaskmaskin - Kombiskap (kjøl/frys) Kjøkkenen fremstår i normalt god stand. Ikke avdekket nevneverdige avvik.	

Avtrekk

Type avtrekk	Mekanisk
Er det registrert avvik på avtrekk?	Nei

Ikke funnet nevneverdige avvik basert på visuell kontroll.

6.10 Lovlighet / HMS

Er det manglende samsvar mellom dagens bruk og godkjente byggetegninger?	Ikke kontrollert
Har boligen åpenbare ulovligheter (F.eks ulovlige bruksendringer)?	Nei
Er det avdekt forhold som tyder på at boenhet ikke er delt opp i brannceller etter kravene i teknisk forskrift?	Nei
Er det manglende ferdigattest / midlertidig brukstillatelse?	Ikke kontrollert
Er det avvik på krav til rømning, dagslysforhold eller takhøyde?	Nei
Er det avvik ved rekkverk, håndløper eller åpninger mellom trinn på innvendig trapp i forhold til dagens forskriftskrav?	Nei
Er det avvik fra dagens forskrift på høyde og åpninger i rekkverk til balkong/terrasse/utvendig trapp?	Nei
Er det manglende brannslukkingsutstyr og røykvarsler i boligen iht forskrift?	Nei
Er det skader på brannslukkingsutstyr, røykvarsler, eller er apparat eldre enn 10 år?	Nei
Er det krav til snøfanger?	Nei
Er det krav til stige for adkomst feier?	Nei

6.11 Avløpsrør

Type avløpsrør	Plast
Er det gjennomført arbeider på anlegget etter byggeår?	Nei
Er det manglende lufting av kloakk over tak?	Nei
Er det sen avrenning fra tappested?	Nei
Mangler det stakemuligheter på avløpsanlegget?	Nei
Har avløpsrør nådd en alder som gir økt risiko for skader eller følgeskader?	Nei

Det er ikke etablert egne stakepunkter i avløpsanlegget. Rensing av rør kan kun utføres via sanitærinstallasjoner (f.eks. toalett eller sluk).

Ikke funnet nevneverdige avvik basert på visuell kontroll.
For vurdering av riktig teknisk tilstand anbefales dette utført av rørlegger.

6.12 Vannledninger



Type anlegg	Rør i rør system
Er det utført arbeider på anlegget etter byggeår?	Nei
Er det etablert fordelerskap?	Ja
Er det manglende vannstoppesystem i tilknytning til, eller manglende avrenning til sluk/avløp fra fordelerskap?	Nei
Har vannrør nådd en alder som gir økt risiko for skader eller følgeskader?	Nei
Er det manglende isolering av vannrør hvor det er risiko for frost eller kondens?	Nei
Er det registrert tegn til lekkasjer eller skader på vannrør?	Nei
Er det redusert vanntrykk ved prøving av to tappesteder samtidig?	Nei
Er det manglende tilgjengelighet til stoppekran?	Nei
Er det dårlig funksjon på stoppekran?	Nei

Oppsummering av vannledninger

TG-1

Ikke funnet nevneverdige avvik basert på visuell kontroll.
For vurdering av riktig teknisk tilstand anbefales dette utført av rørlegger.

6.13 Elektrisk



Er det foretatt kontroll av det lokale el-tilsyn eller utført utvidet el-kontroll i løpet av de siste 5 år? Nei

Type sikringer Automatsikringer

Har eier opplyst om arbeider utført etter opprinnelig byggeår? Nei

Er det manglende samsvarserklæring på arbeider utført etter 01.01.1999? Nei

Er det manglende kursfortegnelse? Nei

Er det manglende samsvar mellom kursfortegnelse og antall sikringer? Nei

Er det tegn på varmgang (termiske skader) på kabler, brytere, downlight, stikkontakter, og elektrisk utstyr? Nei

Er plugg (støpsel) på berederen brunsvidd? Ikke relevant, fast tilkobling

Er kabler utilstrekkelig festet? Nei

Er det tegn til at kabelinnføringer og hull i inntak og sikringsskap ikke er tette? Nei

Spørsmål til eier: Løses sikringene ofte ut? Nei

Spørsmål til eier: Har det vært brann, branntilløp eller varmgang i anlegget? Nei

Oppsummering av elektrisk

Dette er en forenklet kontroll begrenset til de spørsmål og undersøkelser som forskrift til avhendingslova (tryggere bolighandel) § 2-18 inneholder. Dette kan ikke sammenlignes med en kontroll utført av offentlig myndighet (Det lokale eltilsyn) eller registrert elektrovirksomhet, og en bygningssakkyndig har verken kompetanse eller lov til å foreta en slik kontroll. Tilstandsgraden er vurdert ut fra den forenklete og begrensede kontrollen som forskriften inneholder. El-anlegget kan ha feil og mangler som en slik forenklet undersøkelse ikke vil avdekke. Vær derfor oppmerksom på denne risikoen, og søk videre veiledning eller få en fullstendig kontroll utført av registrert elektrovirksomhet.

6.14 Varmtvannsbereder



Plassering bereder

Vaskerom

Fundament

Skap.

Årstall

2020

Størrelse

194 liter

Er det manglende lekkasjesikring av bereder?

Nei

Er det tegn til lekkasjer fra bereder?

Nei

Er bereder over 20 år?

Nei

Oppsummering av varmtvannsbereder

TG-1

Ikke funnet nevneverdige avvik basert på visuell kontroll.

6.15 Ventilasjon



Type ventilering

Balansert ventilasjon

Er det utført arbeider på anlegget etter byggeår?

Nei

Når var siste service på anlegget?

Ikke opplyst om service.

Er det tegn på fukt eller mugg i filter?

Nei

Er det rom med manglende tilluft/avtrekk?

Nei

Er det tegn på utilstrekkelig luftutveksling?

Nei

Oppsummering av ventilasjon

TG-1

Kontroll av mugg i filter er ikke mulig å verifisere ved enkel visuell kontroll. For å kontrollere dette må filter sendes til laboratorium. Dette blir ikke utført i dette oppdraget. Kontrollen i denne rapporten begrenser seg derfor til å kontrollere om filter fremstår tette og med behov for utskifting.

Ikke funnet nevneverdige avvik basert på visuell kontroll.

 Løs flis ved sluk.

Løs flis ved sluk.

Overflate

Beskrivelse av overflate

Fliser på gulv- og veggflater

Er det gjennomført arbeider etter opprinnelig byggeår?

Nei

Er det påvist avvik i krav om høydeforskjell på tettesjikt/fall til sluk?

Nei

Er det fare for at lekkasjevann fra installasjoner i rommet ikke når sluket?

Nei

Er vindu eller dør plassert i våtsone (utsatt for vannsprut)?

Nei

Er det gjennomføringer i vegg/tak mot kald sone?

Nei

Er det registrert riss, sprekker i fuger, bom (hulrom) under flis?

Ja

Er det påvist tegn på sopp/råteskader/fuktskader på overflater eller skadedyr?

Nei

Er det registrert knirk i gulvet?

Ikke aktuelt (gjelder ikke flislagt gulv)

Oppsummering av overflater

TG-2

Fallforhold:

45mm høydeforskjell fra topp gulv ved dør til topp gulv ved sluk.

Registrert løs gulvflis ved sluk (TG 2)

Ellers alminnelig bruksslitasje.

Anbefalte tiltak overflater

Anbefaler utbedring av gulvflis ved sluk for å hindre vannansamling med potensiell bakterievekst.

Membran, tettesjikt og sluk

Er det manglende mulighet for renhold og inspeksjonsmulighet av sluk?

Nei

Type sluk

Rustfritt stål

Er det påvist avvik ved utførelsen av membran/tettesjikt/klemring rundt sluk?

Ikke kontrollerbart

Er det påvist tegn på utettheter f.eks. rundt rørføringer eller andre overganger?

Nei

Er det påvist feil utførelse, feil materialvalg, eller skader i tettesjikt med fare for fuktskade?

Nei

Har membran/tettesjikt nådd en alder som gir økt risiko for skader eller følgeskader?

Nei

Oppsummering av membran, tettesjikt og sluk**TG-1**

Klemring og membran er ikke synlig på denne type sluk/ utførelse. Det gjøres spesielt oppmerksom på at tekking (membran og mansjetter) ikke er kontrollerbare fordi dette bare kan gjøres ved å demontere fliser. Denne type destruktive undersøkelser blir aldri foretatt ved en tilstandskontroll for denne type rapport.

Ikke funnet nevneverdige avvik basert på visuell kontroll i sluk.

Sanitærutstyr

Beskrivelse

Inneholder:

- Vegghengt toalett
- Benkeskap med servant
- Dusjdører i glass

Er det skader på utstyr og innredning?

Nei

Er det innebygd sisterner til klosett?

Ja

Er det manglende drenering av lekkasjevann fra innebygd sisterner?

Ja

Oppsummering av sanitærutstyr**TG-2**

Det er ikke etablert noen drenering for synliggjøring av eventuell lekkasje fra innebygget sisterner, og det er ikke framlagt noen dokumentasjon på annen godkjent løsning (TG 2)

Anbefalte tiltak sanitærutstyr

Anbefaler å kontakte utførende for dokumentasjon på evt skjult løsning.

Ventilasjon

Type ventilering

Mekanisk avtrekk

Er ventilasjonen funksjonstestet?

Ja

Oppsummering av ventilasjon**TG-1**

Avtrekk er testet med papir og det registreres sug i kanalen.

Fuktmåling

Er det foretatt hulltaking fra tilstøtende rom?

Nei

Er det påvist indikasjon på skader/fukt ved bruk av fuktsøk/fuktmåling?

Nei

Hulltaking er ikke foretatt da badet er under 5 år samt det er fremvist dokumentasjon fra utførende.

Ovennevnte vurderingspunkt er kontrollert. Det ble søkt etter fukt på tilgjengelige tilstøtende overflater ved befarings, uten at det ble indikert forhøyede fuktmålinger. Det ble ikke registrert visuelle tegn til fuktskader. Fuktsøk inne på flislagte våtrom blir ikke foretatt da fuktsøk ikke vil kunne avdekke hvorvidt fukten ligger under membran eller mellom membran og fliser. Fuktsøk inne på flislagte våtrom vil derfor gi uklare indikasjoner. Rommet fremstår tørt på befaringsdagen.

Dokumentasjon

Fremlagt dokumentasjon Ja

Fremvist FDV-dokumentasjon.

6.17 Våtrom: Bad 2.etg

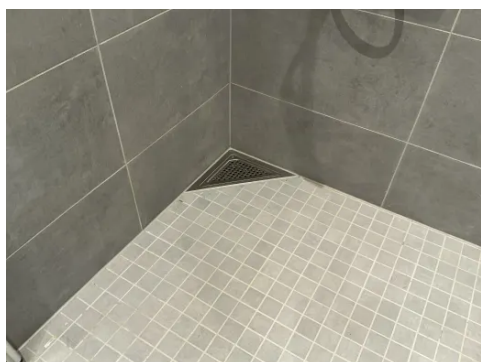

Overflate

Beskrivelse av overflate

Fliser på gulv- og veggflater

Er det gjennomført arbeider etter opprinnelig byggeår? Nei

Er det påvist avvik i krav om høydeforskjell på tettesjikt/fall til sluk? Nei

Er det fare for at lekkasjevann fra installasjoner i rommet ikke når sluket? Nei

Er vindu eller dør plassert i våtsone (utsatt for vannsprut)? Nei

Er det gjennomføringer i vegg/tak mot kald sone? Nei

Er det registrert riss, sprekker i fuger, bom (hulrom) under flis? Ja

Er det påvist tegn på sopp/råteskader/fuktskader på overflater eller skadedyr? Nei

Er det registrert knirk i gulvet? Ikke aktuelt (gjelder ikke flislagt gulv)

Oppsummering av overflater

Fallforhold:

40mm høydeforskjell fra topp gulv ved dør til topp gulv ved sluk.

Ikke funnet nevneverdige avvik basert på visuell kontroll.

Membran, tettesjikt og sluk

Er det manglende mulighet for renhold og inspeksjonsmulighet av sluk? Nei

Type sluk Rustfritt stål

Er det påvist avvik ved utførelsen av membran/tettesjikt/klemring rundt sluk? Ikke kontrollerbart

Er det påvist tegn på utettheter f.eks. rundt rørføringer eller andre overganger?	Nei
Er det påvist feil utførelse, feil materialvalg, eller skader i tettesjikt med fare for fuktskade?	Nei
Har membran/tettesjikt nådd en alder som gir økt risiko for skader eller følgeskader?	Nei

Oppsummering av membran, tettesjikt og sluk

TG-1

Klemring og membran er ikke synlig på denne type sluk/ utførelse. Det gjøres spesielt oppmerksom på at tekking (membran og mansjetter) ikke er kontrollerbare fordi dette bare kan gjøres ved å demontere fliser. Denne type destruktive undersøkelser blir aldri foretatt ved en tilstandskontroll for denne type rapport.

Ikke funnet nevneverdige avvik basert på visuell kontroll i sluk.

Sanitærutstyr

Beskrivelse	
Inneholder:	
- Vegghengt toalett	
- Benkeskap med servant	
- Dusjdører i glass	
Er det skader på utstyr og innredning?	Nei
Er det innebygd sisterner til klosett?	Ja
Er det manglende drenering av lekkasjevann fra innebygd sisterner?	Ja

Oppsummering av sanitærutstyr

TG-2

Det er ikke etablert noen drengåpning for synliggjøring av eventuell lekkasje fra innebygget sisterner, og det er ikke framlagt noen dokumentasjon på annen godkjent løsning (TG 2)

Anbefalte tiltak sanitærutstyr

Anbefaler å kontakte utførende for dokumentasjon på evt skjult løsning.

Ventilasjon

Type ventilering	Mekanisk avtrekk
Er ventilasjonen funksjonstestet?	Ja

Oppsummering av ventilasjon

TG-1

Avtrekk er testet med papir og det registreres sug i kanalen.

Fuktmåling

Er det foretatt hulltaking fra tilstøtende rom?	Nei
Er det påvist indikasjon på skader/fukt ved bruk av fuktsøk/fuktmåling?	Nei

Hulltaking er ikke foretatt da badet er under 5 år samt det er fremvist dokumentasjon fra utførende.

Ovennevnte vurderingspunkt er kontrollert. Det ble søkt etter fukt på tilgjengelige tilstøtende overflater ved befarings, uten at det ble indikert forhøyede fuktmålinger. Det ble ikke registrert visuelle tegn til fuktskader. Fuktsøk inne på flislagte våtrom blir ikke foretatt da fuktsøk ikke vil kunne avdekke hvorvidt fukten ligger under membran eller mellom membran og fliser. Fuktsøk inne på flislagte våtrom vil derfor gi uklare indikasjoner. Rommet fremstår tørt på befaringsdagen.

Dokumentasjon

Fremlagt dokumentasjon

Ja

Fremvist FDV-dokumentasjon.

6.18 Vaskerom

Beskrivelse

Fliser på gulv og malte veggflater.

Inneholder:

- Modul med vannrør, varmtvannsbereder, sikringsskap, ventilasjon og sentralstøvsuger.
- Skapinnredning med benkeplate og nedfelt vask
- Opplegg for vaskemaskin

Rommet er ikke bygget som et tradisjonelt våtrom men som et rom med vanninnstallasjon. Det er ikke lagt opp til dusj eller andre installasjoner som påfører rommets overflater fritt vann ved normal bruk. Rommet er derfor vurdert som «rom med vanninnstallasjon» og ikke som et våtrom i denne rapporten.

Oppsummering

Registreres fall til sluk samt eget sluk inne i modul for plassering av bl.a varmtvannsbereder. Ikke funnet nevneverdige avvik basert på visuell kontroll.

6.19 Ikke relevante bygningsdeler

Følgende bygningsdeler er angitt som finnes ikke/ikke relevant:

- Kryp kjeller
- Rom under terreng
- Oljetank
- Vannbåren varme
- Varmesentral