

BRÅNÅSEN

Hattemakerlia 90

Velkommen til
din nye bolig





Emera eiendomsmegling v/Gina Granli
(tlf. 99274052) har gleden av å
presentere Hattemakerlia 90!



Nøkkelinformasjon

PRISANTYDNING

Kr 4 290 000,-

BRA-I/BRA TOTAL

74/79 kvm

ENERGIKLASSE

C

OMKOSTNING KJØPER

108 960,-

BOLIGTYPE

Eierseksjon

TOMTEAREAL

7828.7 m² (eiet)

TOTALPRIS

4 424 708,-

EIEFORM

Eierseksjon

FELLESKOSTNADER

4 030,- pr. mnd

ANTALL SOVEROM

2

FELLESGJELD

Kr 25 748,-

ETASJE

3

FELLESFORMUE

21 138,-

BYGGEÅR

2001

Din megler



Gina Cecilie Løkker Granli

Eiendomsmegler | Partner

gina.granli@emera.no

+47 992 74 052

Gina er en erfaren eiendomsmegler med mange års fartstid på Romerike, og er kjent for å være tilgjengelig, strukturert og trygg gjennom hele salgsprosessen.

Jeg følger opp kundene sine tett fra første møte til gjennomført salg, og legger stor vekt på tillit, profesjonalitet og god oppfølging. Jeg er selv bosatt i Lillestrøm, og med solid lokalkunnskap og god forståelse for markedet på Romerike, får du en megler som kjenner området og vet hva som skal til for å skape gode resultater.

Jeg er opptatt av at kundene alltid skal vite at jeg er tilgjengelig, og legger stor vekt på god dialog og tett oppfølging fra start til slutt. Med en tydelig strategi for effektive prosesser og sterke resultater, jobber jeg målrettet for å sikre best mulig sluttresultat for deg.

Jeg setter kvalitet i hvert eneste ledd høyt, og mitt mål er at både selgere og kjøpere skal sitte igjen med en god og trygg opplevelse.

Ta gjerne kontakt for en hyggelig og uforpliktende boligprat!



Pen 3-roms med fantastisk utsikt på Brånåsen | Vestvendt, solrik balkong på 14 kvm | Heis og garasje plass

Emera eiendomsmegling v/Gina Granli har gleden av å presentere Hattemakerlia 90!

Leiligheten ligger i byggets 3.etg med heisadkomst, og inneholder entré, separat kjøkken, to soverom, helfliset bad fra byggeår, innvendig bod og romslig stue med utgang til solrik balkong og fantastisk utsikt mot det naturskjønne nærområdet. Leiligheten disponerer også ekstern bod i underetasjen, og det er bod på balkong.

Det medfølger garasje plass i sameiets anlegg.

Her bor du tilbaketrukket, i rolige omgivelser på Brånåsen. Det er kort vei til barnehage, skoler, kjøpesenter og svært flotte turområder i Tærudmarka.

Velkommen til visning - husk visningspåmelding!



Leiligheten ligger i 3. etasje med heisadkomst.

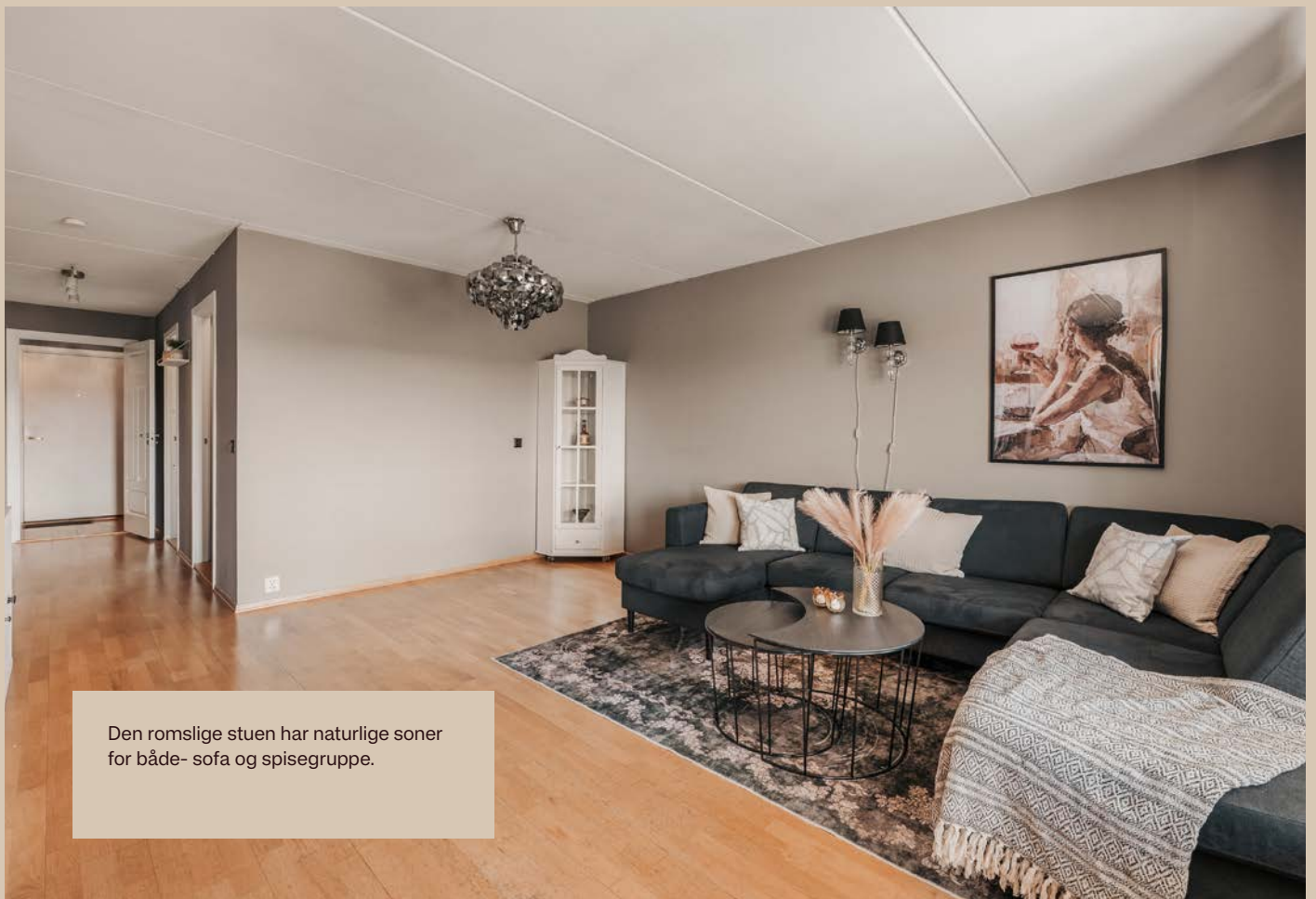

Den romslige stuen har naturlige soner for både- sofa og spisegruppe.



Fra stuen er det utgang til solrik balkong på ca. 13,5 kvm som tilbyr fantastisk utsikt over naturskjønne omgivelser.



På balkongen er det montert markise.



På balkongen er det montert markise.





Boligen har 2 gode soverom.



Hovedsoverommet har god plass til dobbeltseng og nattbord på hver side. Her er det også plass til garderobeskap om



Soverom 2 er et perfekt gjesterom, barnerom, hobbyrom eller kontor - mulighetene er mange!

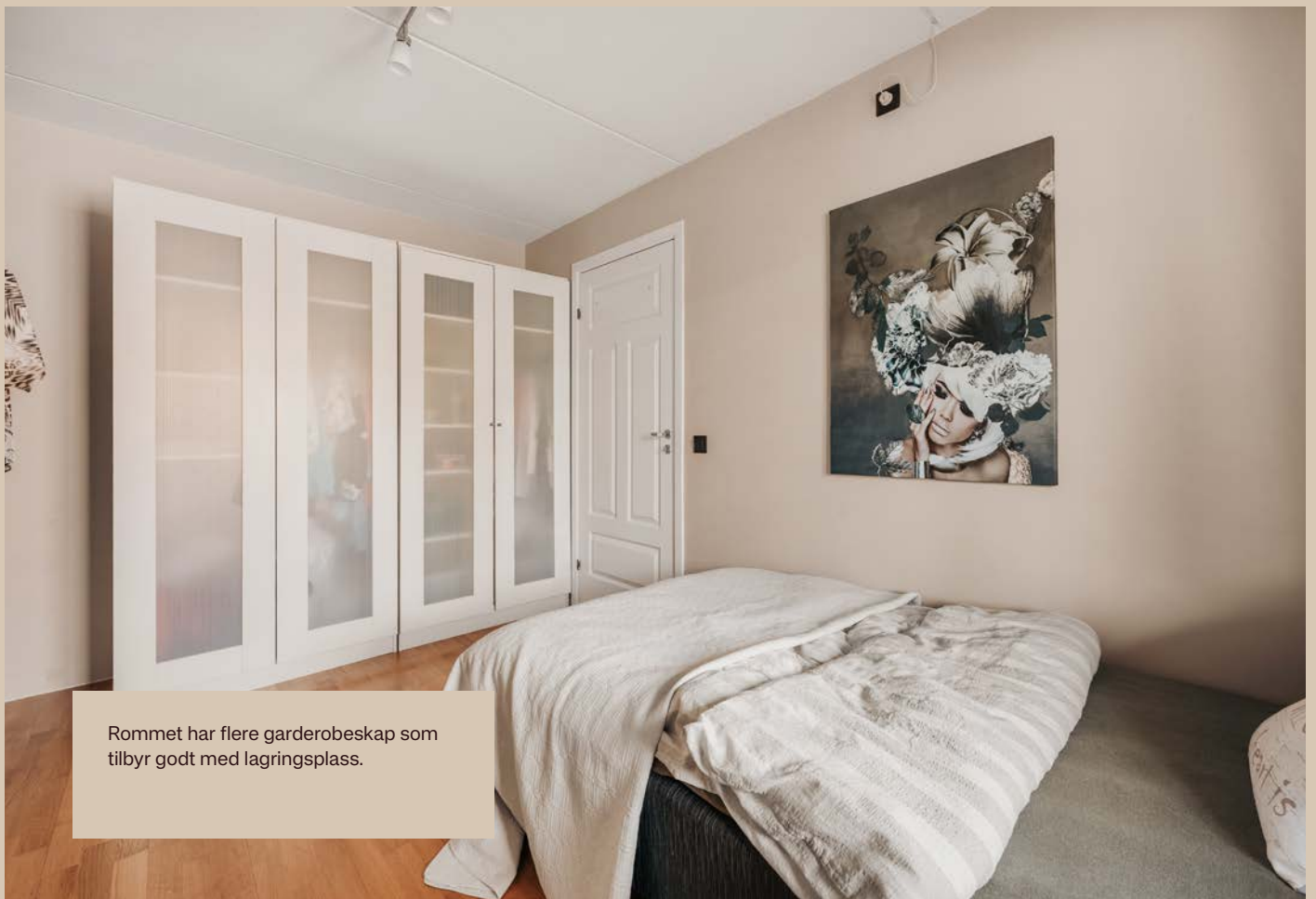

Rommet har flere garderobeskap som tilbyr godt med lagringsplass.



Tidløst og lyst baderom fra byggeår.

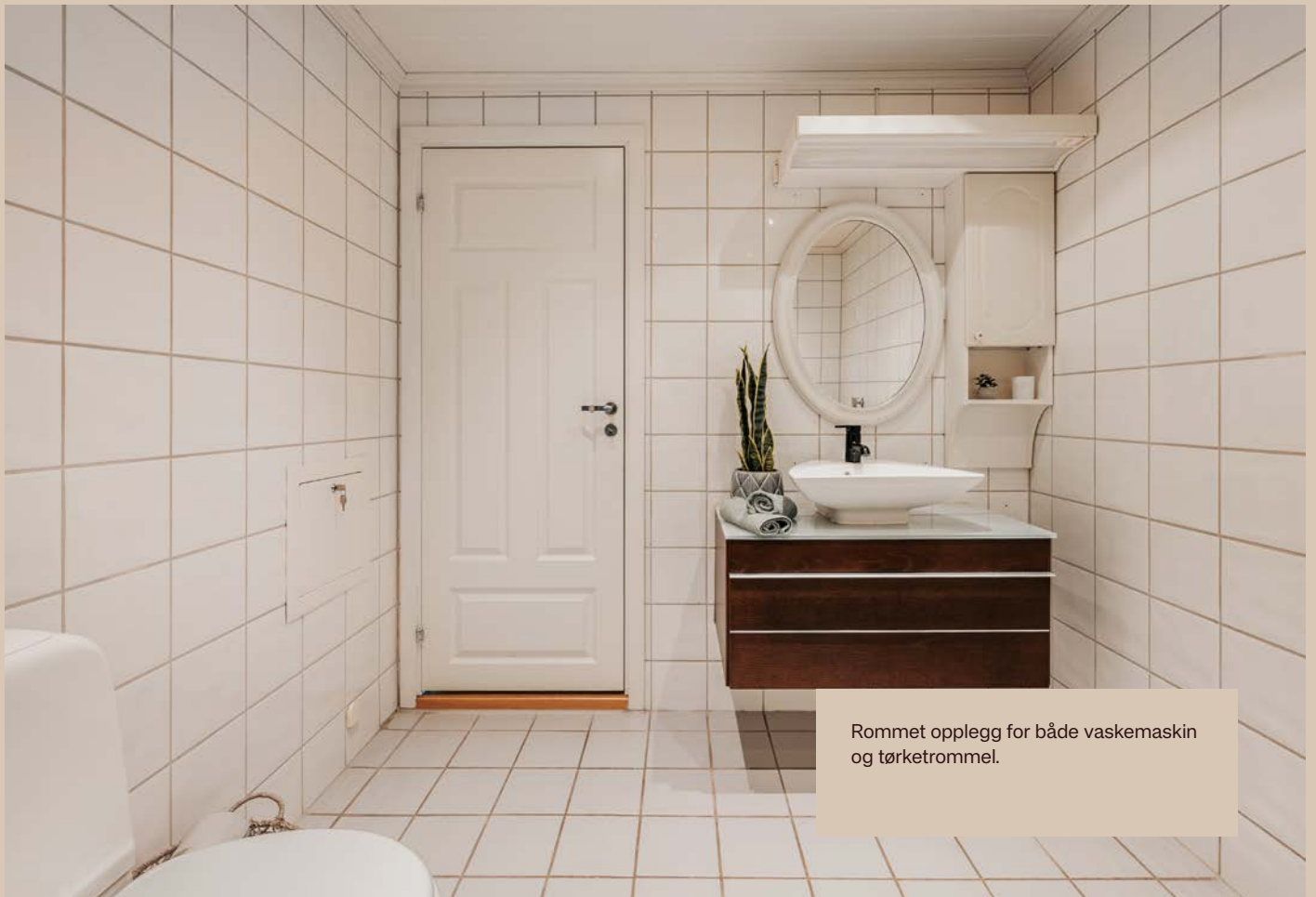

Rommet opplegg for både vaskemaskin og tørketrommel.



Kjøkkeninnredning fra byggeåret.
Innredning med profilerte,
fabrikklakkerte fronter.



Kjøkkenet har opplegg for frittstående
oppvaskmaskin, komfyr med platetopp,
stekeovn og frittstående kjøl/fryseskap.





Felles svalgang. Velkommen til
Hattemakerlia 90!



Det første som møter deg er entréen.
Her er det skyvedørgarderobe.



Praktisk, innvendig bod.



Her bor du tilbaketrukket, i rolige omgivelser på Brånåsen. Det er kort vei til barnehage, skoler, og kjøpesenter.

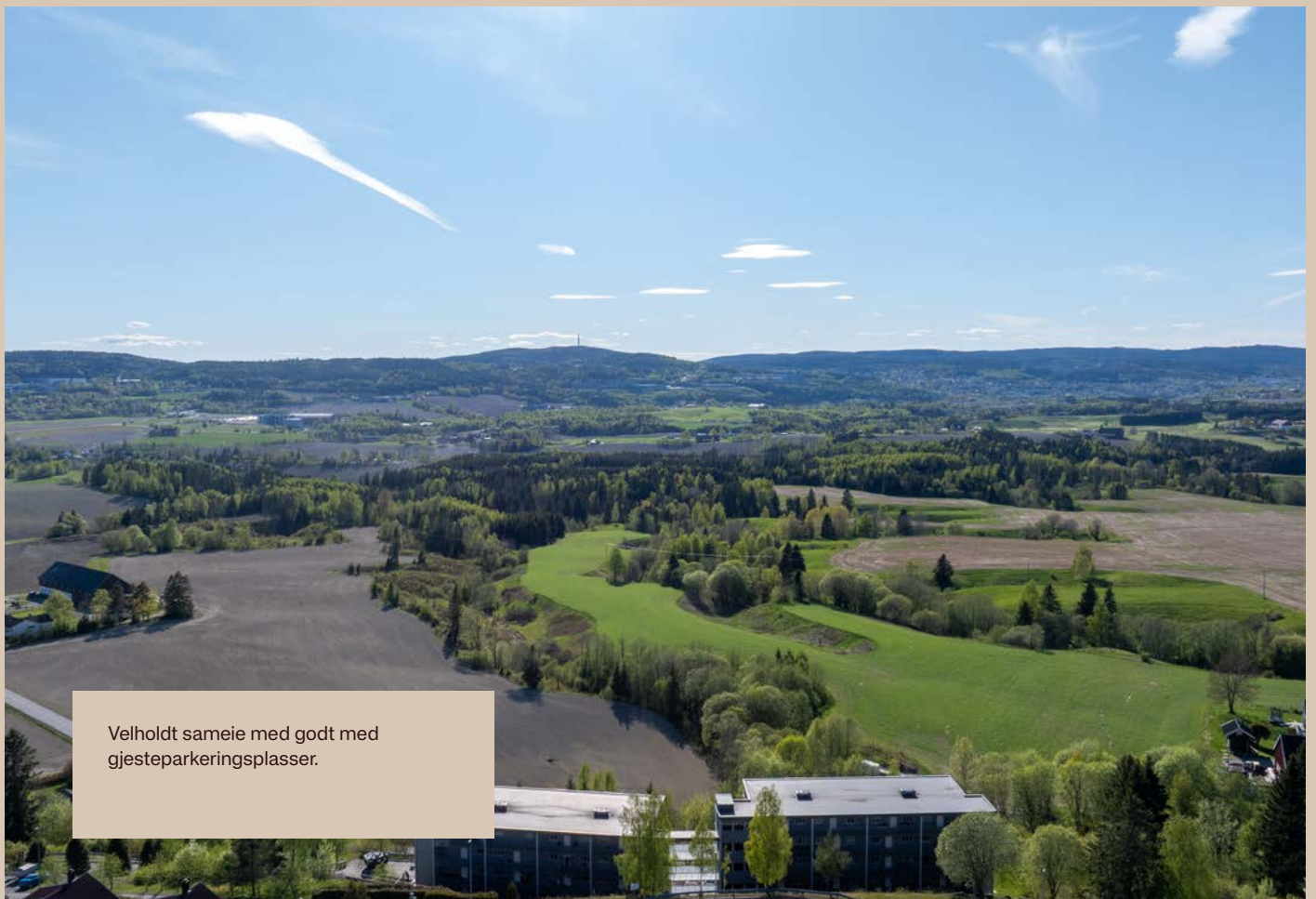

Velholdt sameie med godt med gjesteparkeringsplasser.



Det medfølger en fast garasjeplass.
Ellers godt med gjesteparkering i
sameiet.

Plantegning





HATTEMAKERLIA 90

OM EIENDOMMEN



Økonomi

Prisantydning

Kr 4 290 000

Omkostning kjøper

4 290 000,00 (Prisantydning)

25 748 (Andel av fellesgjeld)

4 315 748 (Pris inkl. fellesgjeld)

Omkostninger

13 500 (Boligkjøperforsikring* (valgfritt))

107 870 (Dokumentavgift)

545 (Tinglysningsgebyr - hjemmel)

545 (Tinglysningsgebyr - pantedokument)

108 960 (Omkostninger totalt (uten Boligkjøperforsikring))

122 460 (Omkostninger totalt (med Boligkjøperforsikring))

4 424 708 (Totalpris inkl. omkostninger (uten Boligkjøperforsikring))

4 438 208 (Totalpris inkl. omkostninger (med Boligkjøperforsikring))

Estimert totalpris ink. omk

Kr 4 424 708

Felleskostnader

Felleskostnader kr 4 030,- pr. mnd

Felleskostnader inkluderer: Felleskostnader inkluderer bl.a. felles byggforsikring, generell drift og vedlikehold av sameiet og fellesarealer, trappevask, kabel-TV/internett, garasjeplass, betjening andel fellesgjeld, kommunale avgifter.

Felleskostnader utgjør:

Trappevask 65,00

Felleskostnader 3 390,66

Kabel-tv 574,00

Tilsammen 4030,-

På grunn av prisstigning og rentøkning er det påregnelig at felleskostnadene økes etter utarbeidelse av denne salgsoppgaven.

Kommunale avgifter

Informasjon: Kommunale avgifter er inkludert i felleskostnader.

Fellesgjeld

Kr 25 748 pr. 30.04.2026

Kjøperen må være inneforstått med at fellesgjelden i sameiet og fellesutgiftene kan variere over tid, også at den kan øke som følge av beslutninger i sameiets styre eller generalforsamlinger.

Lånebetingelser fellesgjeld: Selskapets fellesgjeld:

Bank: Dnb Bank ASA

Lånenr.: 12138480494

Lånetype: Serielån

Rentesats: 7,35%

Restsaldo 959 234,00

Innfrielsesdato: 20.08.2034

Type rente: Flytende rente

Terminer i året: 12

Administrasjonsavtale: Nei

Andelens fellesgjeld:
 Bank: Dnb Bank ASA
 Lånenummer: 12138480494
 Restsaldo: 25 747,60
 Kapitalkostnader: 421,84
 Administrasjonsavtale: Nei

Sikringsordning

Sameiet er ikke tilknyttet sikringsordning.

Formue:

Andel fellesformue: Kr 21 138 pr. 31.12.2025

Formuesverdi

Formuesverdi primær: Kr 1 057 407 (2024)

Formuesverdi sekundær: Kr 4 229 627 (2024)

Info om formuesverdi: Skatteetaten beregner en boligverdi (beregnet markedsverdi for bolig) basert på SSBs statistiske opplysninger om omsatte boliger. I beregningen tas det hensyn til boligens beliggenhet, areal, byggeår og type bolig. Stortinget har vedtatt en ny modell for beregning som skal benyttes fra og med inntektesåret 2026, og den nye modellen henter informasjon om omsatte boliger fra grunnkretser i stedet for kommuner.

Formuesverdien er en prosentandel av den beregnede boligverdien.

Den nye utregningsmodellen kan medføre en høyere eller lavere markedsverdien enn tidligere. Det tas derfor forbehold om at formuesverdien kan bli endret og eventuelt øke ved endelig fastsettelse i skatteåret.

For mer informasjon om formuesverdi, se Skatteetatens nettsider.

Beliggenhet

Leiligheten har en attraktiv beliggenhet i et sentralt og barnevennlig boligområde på Brånåsen ved Skedsmokorset i Lillestrøm kommune. Området er veletablert og byr på kort vei til skoler, barnehager, dagligvarebutikker og offentlig kommunikasjon. Lillestrøm sentrum ligger kun få kilometer unna og tilbyr et bredt spekter av bymessige fasiliteter, servicetilbud og handelsmuligheter.

Rett i nærheten finner du Romeriksåsen med flotte tur- og friluftsområder som innbyr til helårsbruk. Her er det lysløype, idylliske bade- og fiskevann samt et omfattende nettverk av turstier. Lysløypa i Tæruddalen er nylig oppgradert og universelt utformet med bred grusvei og sittebenker langs løypa. Om vinteren går velpreparerte skiløyper videre innover marka.

Skedsmokorset byr på et variert fritidstilbud med blant annet Skedsmo stadion, Skedsmo ishall og flere treningsentre. Det er også kort vei til Nylendlia alpin- og akebakke, samt gode golfmuligheter på Hauger golfbane og i Lillestrøm.

Nebbusvollen friluftsbad ligger en kort sykkeltur unna og er et populært samlingspunkt om sommeren, med basseng, vannsklier, store grøntområder og kiosk. Her arrangeres også den tradisjonsrike Nebben-festivalen. I området finnes det i tillegg hundejorde og fine gang- og sykkelveier langs Nitelva.

Dagligvarehandelen kan enkelt gjøres på blant annet Coop Extra, Kiwi, Meny og Rema 1000. Plantasjen og Maxbo ligger også i nærheten, og Skedsmo Senter tilbyr et variert servicetilbud med blant annet apotek, vinmonopol, bokhandel, frisør og et godt utvalg av butikker. Lillestrøm Torv og sentrumsgatene i Lillestrøm er lett tilgjengelige, og det er kort vei til både Strømmen Storsenter og Lørenskog med Metro og Triaden kjøpesenter.

Området har gode kollektivforbindelser med buss. Nærmeste holdeplass er Brånås skole, ca. 10 minutters gange fra boligen. Leiligheten ligger i umiddelbar nærhet til Brånås barneskole, og det er gangavstand til Sten-Tærud barne- og ungdomsskole. Det finnes flere videregående skoler i nærområdet, samt et godt tilbud av både private og kommunale barnehager. OsloMet har også en avdeling på Kjeller, som nås med en kort sykkel tur.

Parkering

Det medfølger en fast garasje plass. Øvrig parkering etter områdets gjeldende bestemmelser.

Adkomst

På høyre side i annonsen finner du et kartutsnitt. Ved å klikke på kartet kan du enkelt planlegge din rute fra valgt startpunkt og helt frem til boligen. Det vil være skiltet ved fellesvisninger for enkel orientering.

Tomt

Tomtetype: Eiet

Tomtestørrelse: 7828.7 m²

Tomten er omkranset av variert vegetasjon, som skaper en naturlig og frodig ramme rundt eiendommen.

Beskrivelse av eiendommen

Type eiendom

Eieform: Eierseksjon

Objektstype: Eierseksjon

Ferdigattest/brukstillatelse:

Det foreligger midlertidig brukstillatelse for eiendommen, datert 12.06.2001.

Merknader på midlertidig brukstillatelse:

Mangler av mindre vesentlig betydning:

- Rekkverk på adkomstvei må ferdigstilles før innflytting.
- Røkvarslere skal være på plass ved innflytting, skriftlig bekreftelse innsendes.
- Ventiler for oppholdsrom på yttervegg mot svalganger skal være på plass før innflytting.
- Midlertidig sikring av skråning mot Hattemakerlia må erstattes med permanent gjerde/rekkverk.
- Utomhusarealer med lekearealer ikke ferdigstilt.

Vilkår på midlertidig brukstillatelse:

- Heiskontroll med tillatelse til drift skal foreligge før heis tas i bruk.
- VA-ledninger, innmålte m/koordinater skal innsendes.
- "As built"-tegninger fra arkitekt skal sendes.

Midlertidig brukstillatelse bekrefter at boligen lovlig kan benyttes, men at det fortsatt gjenstår arbeid før ferdigattest kan utstedes. Det gjøres oppmerksom på at ferdigattest ikke vil bli utstedt for ufullførte byggesaker/bygningsmeldinger som er fra før 1998.

Det foreligger ikke ferdigattest for eiendommen.

Ferdigattest utstedes av bygningsmyndighetene basert på dokumentasjon mottatt fra kontrollansvarlig når et søknadspliktig tiltak er utført i samsvar med tillatelsen og øvrige krav etter plan- og bygningslovgivningen. Det er viktig å merke seg at selv om ferdigattest foreligger, gir det ingen garanti for at bygget er oppført i henhold til tillatelsen og gjeldende regelverk, eller at det senere er utført arbeid på bygget som ikke er byggemeldt eller godkjent.

Kommunen opplyser om følgende i vedlagte dokument fra februar 2022:

"I vedtaksnr. DS:10/30, datert 13.01.2010 ble ferdigattest utstedt 11.12.2001 trukket tilbake for boligblokk 2 og 3 i Hattemakerlia 88 og 90. I begrunnelsen for å trekke ferdigattest er bl.a. 14 feil og mangler vurdert under avsnittet bakgrunn (se vedlagt vedtak om tilbaketrekking av ferdigattest). Før kommunen kan utstede ferdigattest må det innsendes dokumentasjon fra Skanska Norge AS som ansvarlig utførende, som viser at de feil og mangler som førte til at ferdigattest ble trukket tilbake, er ferdigstilt/utbedret iht. gjeldende byggeteknisk forskrift mv.

Konklusjon

Før kommunen kan utstede ferdigattest må det foreligge en søknad om ferdigattest. En søknad om ferdigattest skal sendes inn av ansvarlig foretak, dvs. ansvarlig søker eller utførende. Tilbaketrekking av ferdigattest i vedtaksnr. DS:10/30, datert 13.01.2010 ble sendt til Skanska Norge AS med kopi til Sameiet Brånåsen Terrasse II. Ved en evt. søknad om ferdigattest må det dokumenteres at mangler som førte til tilbaketrekking av ferdigattest er ivaretatt/utbedret."

Kjøper overtar risikoen for manglende ferdigattest. Det er sameiet/Skanska Norge AS som er ansvarlig for å følge opp prosessen.

Ferdigattest/brukstillatelse datert: 12.06.2001.

Innhold

Planløsning:

2.etg: Entré, kjøkken, 2 soverom, bod, bad, stue.

Annet: Bod på balkong og bod i underetasje.

Garasjeplass.

Det gjøres særskilt oppmerksom på at bod (i underetasje) som er medtatt som BRA-e og i totalt BRA ligger på fellesareal, men disponeres av denne leiligheten.

Areal

BRA - i: 74 m²

BRA - e: 5 m²

BRA - b: 0 m²

BRA totalt: 79 m²

TBA: 14 m²

Bruksareal fordelt på etasje

Underetasje

BRA-e: 2 m² Bod.

3. etasje

BRA-i: 74 m² Entré, kjøkken, 2 soverom, bod, bad, stue.

BRA-e: 3 m² Bod.

TBA fordelt på etasje

3. etasje

14 m² Balkong.

Fra 01.01.24 er det innført nye regler for måling og opplysning av areal på boliger.

De nye arealbegrepene er:

Bruksareal BRA:

BRA-i - Internt bruksareal. Arealet innenfor boenheten.

BRA-e - Eksternt bruksareal. Areal av alle rom utenfor boenheten og som tilhører denne, for eksempel eksterne boder.

BRA-b - Innglasset balkong, altan, terrasser.

Andre arealer:

TBA -Terrasser og åpen altan som er tilknyttet boligen.

ALH - Areal med lav himlingshøyde måles på samme måte som BRA, men man ser bort fra krav til himlingshøyde. Arealet inngår ikke i BRA, men opplyses om sammen med BRA som et tillegg.

GUA – summen av BRA og AHL. Brukes når boligen har gulvareal som ikke er måleverdig på grunn av for eksempel skråtak eller lav himlingshøyde. Arealet oppgis som tilleggsinformasjon til øvrige arealer.

Fellesarealer og rettigheter til

bruk

Det gjøres særskilt oppmerksom på at boden som er medtatt i BRA-e og totalt BRA, ligger på sameiets fellesareal, men disponeres av denne seksjonen. Sameiet kan på et senere tidspunkt omdisponere bruken av dette arealet.

Bygningssakkyndigs kommentar til arealoppmåling

Utgang fra stue til balkong med bod.

Balkongen ble målt til ca. 13,5 m².

Arealet er medtatt i arealoppstillingen under "åpent areal" i gjeldende etasje.

Boden på balkong ble målt til ca. 2,5 m².

Arealet er medtatt i arealoppstillingen under "BRA-e" i gjeldende etasje.

Eier(e) har påvist en stk bod i kjeller som opplyses å tilhøre seksjonen.

Denne boden er medtatt arealoppstillingen under "BRA-e" i gjeldende etasje.

Kjeller:

Kjellerbod ble målt til ca. 2,2 m².

Boden er merket med nr: "Blokk 90 - Leilighet 3B"

Felles garasjeanlegg:

Biloppstillingsplass ble målt til ca. 13,2 m².

Standard

Leiligheten ligger i 3. etasje med heisadkomst.

Entré:

Det er adkomst til leiligheten via en hyggelig svalgang. Du ønskes velkommen av et innbydende inngangsparti. Innenfor døren er det første rommet som møter deg entréen. Her er det skyvedørsgarderobe m/speilfronter, hvor du kan sette fra deg skoene og henge fra deg

yttertøyet.

Stue:

Romslig stue med store vindusflater. Stuen har naturlige soner for både- sofa og spisegruppe. Fra stuen er det utgang til solrik balkong på ca. 13,5 kvm som tilbyr fantastisk utsikt over naturskjønne omgivelser. Her er det montert markise.

Kjøkken:

Kjøkkeninnredning fra byggeåret. Innredning med profilerte, fabrikkklakkerte fronter og benkeplate i laminat med nedfelt kum i rustfritt stål. Det er fliser over benkeplate. Kjøkkenet har opplegg for frittstående oppvaskmaskin, ettgreps kran, komfyr med platetopp, stekeovn og frittstående kjøl/fryseskap.

Komfyrvakt og aquastop/lekkasjesikring med sensor og magnetventil er ikke installert.

Bad:

Tidløst og lyst baderom fra byggeår. Rommet er innredet med baderomsinnredning, gulvmontert toalett og dusjhjørne med svingdører. Videre har rommet opplegg for både vaskemaskin og tørketrommel. Det er avtrekk i vegg.

Soverom:

Boligen har 2 gode soverom. Hovedsoverommet har god plass til dobbeltseng og nattbord på hver side. Soverom 2 er et perfekt gjesterom, barnerom, hobbyrom eller kontor - mulighetene er mange! Soverom 2 har også flere garderobeskap samt veggoppheng for klær.

Teknisk:

Leiligheten er bygget med felles mekanisk ventilasjon på bad og mekanisk på bad, ellers naturlig.

Varmtvann fra bereder plassert på kjøkkenet, ca. 110 liter.

Lagringplass:

Leiligheten tilbyr en innvendig bod og en utvendig bod på balkongen. Ellers disponerer leiligheten en ekstern bod i kjeller.

Hva ellers gjelder det tekniske om boligen og eiendommen generelt, henvises det til tilstandsrapport og egenerklæringsskjema som ligger vedlagt i komplett i salgsoppgave. Det forutsettes at kjøper gjør seg kjent med disse før budgivning/ kjøp.

Hvitevarer: Følgende hvitevarer medfølger:

Oppvaskmaskin, komfyr, vaskemaskin og tørketrommel
Øvrige hvitevarer medfølger ikke.

Innbo og løsøre: Salgsoppgaven inkluderer NEFs standardliste "Oversikt over løsøre og tilbehør", som legges til grunn med mindre annet er spesifisert i salgsoppgaven.

Gjenstander som er nevnt i standardlisten, men som ikke finnes på eiendommen, vil heller ikke følge med i salget. Alt utstyr og installasjoner som medfølger overtas slik de er, uten garanti, med mindre det foreligger en gjeldende garanti fra produsent eller leverandør.

Kjøper aksepterer at det kan forekomme hull og merker etter montering av inventar og utstyr som ikke er en del av overdragelsen.

Eiendommens tilstand

Takstmann: Remi Bjørnstad

Type takst avholdt av takstmann: Tilstandsrapport

Sammendrag selgers egenerklæring: Selgers egenerklæringsskjema følger vedlagt salgsoppgaven. Interessenter oppfordres til å gjennomgå dette nøye.

Følgende opplysninger er spesielt viktig å merke seg:

2. Kjenner du til om det er utført arbeid på bad/våtrom?
Svar: Ja, kun av ufaglært/egeninnsats/dugnad.

Beskrivelse: Skiftet servant og lagt ny rist til sluk i dusj.

10. Kjenner du til om det er/har vært skjeggkre i boligen?
-Ja.

Beskrivelse: Har vært for noen år siden. Borettslaget leide inn et firma som bekjempet dette. Siden har det ikke vært noe.

12. Kjenner du til om det er utført kontroll av el-anlegget og/eller andre installasjoner (f.eks. oljetank, sentralfyr, ventilasjon)?

-Ja.

Beskrivelse: Borettslaget har ordnet med kontroll av ventilasjon.

16. Kjenner du til om det har vært utført arbeid på terrasse/garasje/tak/fasade?

Svar: Ja, av faglært og ufaglært/egeninnsats/dugnad.

Beskrivelse: Borettslaget har orden om dette.

28. Kjenner du til om det er/har vært skjeggkre i sameiet/laget/selskapet (fellesareal eller i andre boliger)?

-Ja.

Beskrivelse: Var i flere leiligheter.

Bebyggelsen

Området består hovedsakelig av trehusbebyggelse.

Byggemåte

I forbindelse med salget er det blitt utført en tilstandsrapport av en kvalifisert bygningssakkyndig. Rapporten gir en grundig vurdering av boligens tilstand og påpeker eventuelle avvik som ble oppdaget under befaringen. Tilstandsrapporten og selgers egenerklæring er vedlagt salgsoppgaven, og det er viktig at interessenter setter seg grundig inn i disse dokumentene før bud legges inn.

Kjøper anses kjent med opplysninger som kommer tydelig frem i tilstandsrapporten, og det vil ikke være

mulig å gjøre slike forhold gjeldende som en mangel. Spesielt forhold som er vurdert med TG2 og TG3 bør vurderes nøye, da de indikerer avvik fra normal slitasje og/eller høy alder, noe som kan innebære behov for utbedringer. Bygningsdeler som er merket med TGIU er ikke blitt vurdert av takstmannen.

Beskrivelsen av boligen nedenfor er hentet direkte fra tilstandsrapporten:

Boligblokk over 4 etasjer + underetasje. Med felles garasjeanlegg. Bygningen ble tatt i bruk i med bærende konstruksjoner, etasjeskillere og leilighetsskillende vegger i betong/mur. Yttervegger i både betong/mur samt utfyllende bindingsverk med kledning. Fasader forblendet med spekkmurt teglstein. Flate (tilnærmet) takkonstruksjoner i betong, tekket med papp eller shingel.

Bygningsdeler vurdert med TG2:

-Utvendig > Vinduer

Avvik:

Det påpekes at vinduer som er over 20 år gamle, har passert over halvparten av forventet levetid. Likevel oppfylder bygningsdelene tiltenkt funksjon. TG 2 er gitt som en påpekelse da vinduer har høy alder med høyere sannsynlighet for punktering samt noe redusert isoleringsevne sammenlignet med dagens/nye vinduer. Det er registrert normal og forventet bruksslitasje samt klimapåkjenning sett i forhold til bygningsdelens alder, herunder stedvis værslitte karmen og noe malingslipp. Enkelte vinduer subber noe mot karm, har behov for lokal justering.

Konsekvens/tiltak:

Utskifting av vinduer kan forventes på sikt og vil være nødvendig for å utbedre avvikene.

Konsekvens - Eldre vinduer kan gi trekk grunnet utette pakninger, har lav isoleringsevne og kan subbe mot karm ved bruk. Bygningsdelene oppfyller ellers tiltenkt funksjon, men utskiftning må påregnes på sikt.

-Utvendig > Dører

Avvik:

Det påpekes at dørene som er over 20 år gamle, har

passert halvparten av forventet levetid. Pakningene har ikke like god tetningsevne som nyere pakninger, og lokal, stedvis trekk kan forekomme. Likevel oppfylder bygningsdelene sin tiltenkte funksjon.

Tilstandsgrad 2 er gitt som en påpekelse grunnet høy alder, som medfører økt sannsynlighet for punktering av glass og noe redusert isolasjonsevne sammenlignet med dagens standard.

Det er registrert normal og forventet bruksslitasje samt klimapåkjenning sett i forhold til bygningsdelens alder, herunder stedvis værslitte karmen og noe malingslipp.

Konsekvens/tiltak:

Utskifting av dører kan forventes på sikt og vil være nødvendig for å utbedre avvikene.

Konsekvens for eldre dører har ofte utette pakninger, lav isoleringsevne og kan subbe mot karm.

Bygningsdelene oppfyller ellers tiltenkt funksjon, men utskiftning må påregnes på sikt

-Utvendig > Balkonger, terrasser og rom under balkonger

Avvik:

Mer enn halvparten av forventet brukstid er passert på tettesjikt/membran.

Det er registrert stedvis slitasje på terrassebordene, vurdert som følge av normal alders- og klimapåkjenning.

Det er ikke etablert ventiler i boden. Dette medfører begrenset ventilasjon/luftutskiftning.

• Alder- Tettesjikt/membran

Konsekvens:

Alder på tettesjikt/membran gir økt risiko for svekket tetthet over tid.

Tiltak: Tettesjikt/membran bør holdes under jevnlig tilsyn. Nærmere kontroll og eventuell utskiftning må påregnes på sikt.

• Terrassebord/vedlikehold.

Konsekvens:

Stedvis slitasje kan medføre behov for vedlikehold og enkelte utskiftninger over tid.

Tiltak: Terrassebord bør vedlikeholdes med rengjøring og eventuell overflatebehandling.

Slitte bord kan behandles - fremstår av estetisk karakter.

- Bod/ventilasjon

Konsekvens:

Manglende ventilasjon gir begrenset luftutskiftning og kan øke risikoen for fukt/kondens i boden. Over tid kan dette i verste fall bidra til mugg- og soppdannelse, samt påvirke gjenstander som lagres i boden.

Tiltak: Det anbefales å etablere ventilasjon/lufting for bedre luftutskiftning.

-Tekniske installasjoner > Vannledninger

Avvik:

Mer enn halvparten av forventet brukstid er passert på innvendige vannledninger.

Det er registrert normal alders- og bruksslitasje på synlige vannrør, herunder overflateslitasje og stedvis korrosjon. Vurderingen er basert på visuell inspeksjon av tilgjengelige deler. Det ble i tillegg registrert noe rustdannelse i bunnen av fordelerskapet.

Det er ikke installert lekkasjesikring med magnetventil og sensor på kjøkkenet.

Bemerkning: Det er ikke synlig innholdsfortegnelse i skapene på badene, noe som gjør det vanskelig å identifisere hvilke rørkurser som går til hva.

Konsekvens/tiltak:

- Alder:

Det er ikke behov for utbedringstiltak siden anlegget fungerer som tiltenkt, men ut ifra alder kan skader plutselig oppstå på eldre anlegg. Ifm.

oppgradering av våtrom og kjøkken vil det være naturlig med utskiftning av rør.

Tiltak: Tidspunkt for utskiftning av vannledninger nærmer seg.

Konsekvens – Konsekvensen kan være økt risiko for lekkasje og vannskade som følge av alder, samt uforutsette kostnader ved svikt.

- Rust/fordelerskap:

Det er registrert rustdannelse i bunnen av fordelerskapet.

Dette kan indikere tidligere eller pågående fukt-/lekkasjepåvirkning, og kan over tid medføre korrosjon og redusert levetid på komponenter.

Tiltak:

Årsak til rustdannelse bør avklares. Rust kan fjernes, og fordelerskapet bør kontrolleres for lekkasjer/fukt.

Eventuelle skadde eller korroderte deler bør utbedres eller skiftes ved behov. Jevnlig lufting og rengjøring av skapet kan bidra til å redusere eventuell kondensdannelse over tid.

- Lekkasjevarsler:

For å lukke avviket må lekkasjevarsler med sensor og magnetventil ettermonteres.

Konsekvens - Ved en eventuell vannlekkasje kan skadeomfanget bli større, siden det ikke er installert system som automatisk stanser vannet.

-Tekniske installasjoner > Avløpsrør

Avvik:

Mer enn halvparten av forventet brukstid er passert på innvendige avløpsledninger.

Konsekvens/tiltak:

Det er ikke behov for utbedringstiltak siden anlegget fungerer i dag, men ut ifra alder kan skader plutselig oppstå på eldre anlegg.

I forbindelse med oppgradering av våtrom vil det være naturlig med utskiftning av rør.

Tidspunkt for utskiftning av eldre avløpsrør nærmer seg. Konsekvens - Over tid kan aldrende avløpsrør utvikle svakheter i skjøter eller materialer, noe som øker risikoen for lukt, fukt og i verste fall vannskader.

-Tekniske installasjoner > Ventilasjon

Avvik:

Bygningen har den naturlige ventilasjonen som var vanlig på byggetiden. Ventilasjonsløsningen er enklere enn det som benyttes i dag.

Naturlig ventilasjon gis på generelt grunnlag tilstandsgrad 2 da dagens strenge krav til ventilasjon ikke er oppfylt, til tross for at denne typen ventilasjon er normalt for boliger/leiligheter bygget i denne tidsperioden. Kapasitet og mengde luftutskiftning er ikke kontrollert da det krever eget utstyr for måle og det hører ikke inn under en nivå 1 undersøkelse.

Konsekvens/tiltak:

Dagens løsning fungerer som tiltenkt, men det må

påregnes at denne typen ventilasjon ikke har samme effekt som moderne løsninger med balansert eller mekanisk ventilasjon i alle rom, kontinuerlig avtrekk og tilluft via spalter under alle dører.

Endret bruk av boligen kan medføre behov for oppgradering eller tilpassning av ventilasjonsløsningen.

Konsekvens:

Begrenset luftutskiftning kan forekomme, særlig i perioder med lite temperaturforskjell mellom ute- og inneluft. Dette kan medføre forhøyet fuktighet, dårligere luftkvalitet og økt risiko for kondens og lukt. Det kan være at borettslag/sameie har egne vedtekter som hindrer montering av mekanisk avtrekk fra rommet, anbefalt tiltak må derfor avklares nærmere med styret i borettslag/sameie før det eventuelt kan gjennomføres.

-Tekniske installasjoner > Varmtvannstank

Avvik:

Det er påvist at varmtvannstank er over 20 år. Full inspeksjon av berederen var begrenset, ettersom den er installert inne i underskapet på kjøkkenet. Over halvparten av forventet levetid på VVB er passert. Vanninstallasjoner anses som en utsatt bygningsdel. Tatt alder i betraktning kan skader oppstå som følge av aldring. Berederen er tilknyttet strømmettet med stikkontakt. Installasjon med stikkontakt var godkjent installasjonsmetode ved montering av berederen. Om bereder senere skal byttes, flyttes eller tilsvarende, må det skje i henhold til nye og gjeldende krav. Tidspunkt for utskiftning nærmer seg.

Konsekvens/tiltak:

• Tilkomst:

Konsekvens:

Begrenset tilkomst gjør at berederen ikke er fullstendig kontrollert. Eventuelle lekkasjer, korrosjon eller andre avvik kan derfor være vanskeligere å oppdage.

Tiltak: Det bør sikres bedre tilkomst for kontroll og vedlikehold. Berederen bør jevnlig kontrolleres for tegn til lekkasje eller skader. Ved eventuell utskiftning anbefales en mer åpen løsning, slik at avvik

lettere kan oppdages på et tidlig tidspunkt.

• Alder/kobling - strøm

Det er ikke behov for utbedringstiltak siden tanken fungerer i dag, men ut ifra alder kan skader plutselig oppstå på eldre tanker.

Konsekvens - alder = vannlekkasje. Stikkontakt = mulig brannfare, i verste fall.

Tidspunkt for utskifting nærmer seg.

-Våtrom > 3.Etasje > Bad > Sluk, membran og tettesjikt

Avvik:

• Tettesjiktet (membran) har oversteget mer enn halvparten av den levealder som normalt kan forventes. Tettesjiktet nærmer seg moderniseringsbehov.

Det er i praksis lite gjennomførbart å bare bytte tettesjikt. For å oppnå vanntette løsninger og overganger ved sluk, i gulv, rundt rørgjennomføringer og i overgang mellom gulv og vegg må hele rommet moderniseres.

Om det i tillegg er eldre slukløsning bør det også påregnes å bytte dette. Det bemerkes at rommet oppfattes som funksjonelt med dagens bruk, men endret bruk med større fuktbelastning enn i dag kan fremprovosere avvik og på den måten fremskynde behovet for modernisering.

• Tilstandsgrad er også satt som følge av manglende dokumentasjon på badets oppbygging samt evt. arbeider som er utført etter oppføring.

Dette er i samsvar med gjeldende forskrifter og standarder. For våtrom, spesielt bad, er dokumentasjon på utførte arbeider viktig for å kunne sette riktig tilstandsgrad. Mangler dokumentasjon, vurderes tilstand ut fra synlige overflater samt alder/elde og slitasje, noe som medfører TG2 i henhold til NS3600. Dette fordi man ikke kan bekrefte kvalitet, materialvalg og utførelse på underliggende konstruksjoner, som for eksempel membran/tettesjikt.

Konsekvens/tiltak:

Oppgradering av badet vil være naturlig ved eventuell modernisering og må til for å lukke avviket. Det kan være en god løsning for badet å benytte dusjkabinett inntil baderommet moderniseres. Dette bidrar til å redusere direkte vannpåkjenning på gulvet og sikrer et kontrollert

avløp til sluk.

Det ble ikke registrert unormale fuktindikasjoner ved befaring. Våtrommet fremstår i funksjonell stand, men fremtidig bruksmønster kan påvirke når modernisering bør vurderes. Men membran kan ikke lengre garanteres.

Konsekvens - Når tettesjiktet har passert over halvparten av forventet levetid, øker risikoen for fuktskader og lekkasjer over tid. Ved endret bruk eller økt fuktbelastning kan eksisterende løsninger svikte, og behovet for full oppgradering av badet kan oppstå tidligere som følge.

Bygningsdeler vurdert med TG3:

-Ingen.

Bygningsdeler som ikke har blitt undersøkt (TGIU):

-Ingen.

HMS (forhold av betydning for Helse, miljø og sikkerhet):

-Ingen.

Øvrig informasjon

Adresse

Hattemakerlia 90, 2019 SKEDSMOKORSET

Gnr. 39, bnr. 99, snr. 25
i Lillestrøm kommune.

Selger

Marit Melås

Sameie

Sameiet Brånåsen Terrasse II

Organisasjonsnummer: 984297785

Sameiet Brånåsen Terrasse II

Organisasjonsnummer: 984297785

Sameiets navn er Brånåsen Terrasse II Sameie. Sameiet er opprettet ved tinglysing av vedtak om seksjonering fra

kommunen, tinglyst 30.05.2001.

Sameiet består av 35 boligseksjoner på eiendommen gnr. 39, bnr. 99 i Skedsmo kommune.

Forretningsfører: Obos Eiendomsforvaltning AS

Forretningsfører: Obos Eiendomsforvaltning AS

Sameiets forsikringselskap: Tryg Forsikring

Polisenummer fellesforsikring: 8731192

Husdyr: Dyrehold er tillatt så lenge dette ikke på en urimelig eller unødvendig måte er til skade eller ulempe for de øvrige brukerne av eiendommen.

Forkjøpsrett: Sameiet praktiserer ikke forkjøpsrett.

Styregodkjennelse: Sameiet praktiserer ikke styregodkjennelse, men sameiets styre skal underrettes skriftlig om alle overdragelser.

Det informeres om at ingen kan eie mer enn to boligseksjoner i sameiet, i henhold til eierseksjonsloven § 23. Seksjoner som eies av nærstående eller gjennom et firma regnes også med. I henhold til eierseksjonsloven § 31 er sameierne ansvarlige overfor sameiets kreditorer i forhold til sin sameiebrøk. Ved manglende betaling av fellesutgifter har sameiet legal panterett i den enkelte eierseksjon, begrenset til inntil 2 ganger folketrygdens grunnbeløp.

Regnskap/budsjett/kostnadsøkninger: Megler har kopi av budsjett for år: 2025 og årsregnskap for år: 2025 Dette kan interessenter få oversendt.

Vedtekter/husordensregler

Vedtekter og husordensregler ligger vedlagt i salgsoppgaven.

Energiklasse

C

Oppvarming

Oppvarming via elektriske panelovner og gulvvarme på badet.

Regulerings og arealplaner

Boligen ligger i et område som omfattes av reguleringsbestemmelser for Brånåsen. Området er regulert til bl.a blokkbebyggelse og grøntarealer. Eiendommen grenser til uregulert område. Eiendommen inngår i kommuneplan for Lillestrøm kommune 2023-2035, vedtatt 14.06.2023, revidert 06.02.2025.

Eiendommen ligger i et område under marin grense, hvor muligheten er kategorisert som "svært stor, men usammenhengende". Eiendommen grenser til område med "svært stor" mulighet for marin leire. Dette området grenser også til et aktsomhetsområde for kvikkleireskred. Der det finnes marin leire, kan det også være kvikkleire. Se kart i salgsoppgaven.

Tinglyste heftelser

Tinglyste heftelser og rettigheter: På eiendommen er det tinglyst følgende heftelser og rettigheter som følger eiendommens matrikkel ved overskjøting til ny hjemmelshaver:

3205/39/99/29:

30.05.2001 - Dokumentnr: 8655 - Erklæring/avtale

Denne seksjon har tilleggsdel - bygning.

Gjelder denne registerenheten med flere

Forklaring: Leiligheten har tilleggsdel, bod i kjeller og garasjeplass, iht. seksjonering.

24.11.2025 - Dokumentnr: 1435883 - Registerenheten kan ikke disponeres over uten samtykke fra rettighetshaver
Rettighetshaver: Meglerhuset Romerike AS

Org.nr: 936 357 660

Elektronisk innsendt

30.05.2001 - Dokumentnr: 8655 - Seksjonering

Opprettet seksjoner:

Snr: 29

Formål: Bolig

Sameiebrøk: 82/2756

Bestemmelser om tilleggsdel, se under servitutter.

Gjelder seksjon nr. 1 - 35

Legalpant: Kommunen har legalpant som sikkerhet for betaling av kommunale avgifter og eventuell eiendomsskatt. De øvrige seksjonseierne i sameiet har legalpant på inntil 2G som sikkerhet for krav knyttet til sameieforholdet, som felleskostnader. Legalpant er pant som ikke vises i grunnboksutskriften, og har prioritet foran tinglyste lån, for eksempel banklån på seksjonen. Legalpant til kommunen har høyere prioritet enn legalpant til sameiet.

Vei, vann og avløp

Eiendommen er tilknyttet offentlig vann- og avløpssystem. Stikkledningene fra eiendommen og ut til det kommunale nettet er private, og vedlikeholdsansvaret for disse påhviler sameiet. Adkomst til eiendommen skjer via offentlig vei frem til sameiets tomt, hvor det er privat vei.

Utleie

Adgang til utleie: Boligen kan leies ut i henhold til gjeldende lovverk. I samsvar med sameiets vedtekter skal sameiets styre underrettes alle leieforhold.

Korttidsutleie er tillatt i opptil 90 døgn per år, jf. eierseksjonsloven § 24. Denne grensen kan justeres i vedtektene, men må settes mellom 60 og 120 døgn. Korttidsutleie refererer til utleie i inntil 30 døgn sammenhengende.

Radonmåling

Selger har ikke utført radonmåling. Det er ikke krav om dette med mindre boligen er helt eller delvis utleid.

Diverse

Det informeres om at ingen kan eie mer enn to boligseksjoner i sameiet, i henhold til eierseksjonsloven § 23. Seksjoner som eies av nærstående eller gjennom et firma regnes også med.

I henhold til eierseksjonsloven § 31 er sameierne ansvarlige overfor sameiets kreditorer i forhold til sin sameiebrøk. Ved manglende betaling av fellesutgifter har sameiet legal panterett i den enkelte eierseksjon, begrenset til inntil 2 ganger folketrygdens grunnbeløp.

Kjøper og selger er forpliktet til å signere den standard kjøpekontrakten utarbeidet av Emera som en del av eiendomshandleren. Kjøpekontrakten kan gjennomgå hos eiendomsmegler før budet legges inn. Kontakt eiendomsmegler for eventuelle spørsmål.

Selger leverer eiendommen i ryddig og rengjort stand.

Det gjøres oppmerksom på at vedlagte plantegninger ikke stemmer hva gjelder faktisk innredning og møblering etc. Den er ikke målbar, avvik og feil kan forekomme.

Kontraktsgrunnlag

Overtakelse

Tidspunkt for overtakelse avtales mellom kjøper og selger.

Forsikring

Boligselgerforsikring: Selger har tegnet

boligselgerforsikring som dekker selgers ansvar etter avhendingsloven begrenset oppad kr. 20 000 000,-. Egenerklæringsskjema er vedlagt salgsoppgaven og interessenter oppfordres til å gjennomgå denne før bud inngis.

Boligkjøperforsikring: Kjøper har anledning til å tegne boligkjøperforsikring. Vedlagt i salgsoppgaven følger informasjon om Boligkjøperforsikring fra Söderberg & Partners. Boligkjøperforsikring er en rettshjelpsforsikring som gir trygghet og profesjonell juridisk hjelp dersom det oppdages uventede feil eller mangler ved boligen de neste fem årene. Les mer om Boligkjøperforsikring i vedlagte materiell eller på <https://www.soderbergpartners.no/eiendom/boligkjoper/>

Lovanvendelse

Regelverk og generelle opplysninger

Boligen selges med det inventar og utstyr som i henhold til gjeldende lover, forskrifter eller offentlige pålegg skal følge med eiendommen, jf. avhendingsloven § 3-4. Fastmonterte eller spesialtilpassede installasjoner og innredning som anses som varig tilknyttet boligen, følger normalt med i handelen, med mindre det foreligger en særskilt avtale mellom partene om noe annet, jf. avhendingsloven § 3-5.

En standard tilbehørsliste utarbeidet av Norges Eiendomsmeglerforbund (NEF) følger salgsoppgaven, og gjelder som utgangspunkt for hva som inkluderes i salget – med mindre avvik er tydelig avtalt mellom kjøper og selger.

Om informasjonsgrunnlaget

Opplysninger om boligens størrelse og utforming, både innvendig og utvendig, bygger på informasjon hentet fra vedlagte tilstands- og boligsalgsrapport. Innholdet i salgsoppgaven er basert på selgers informasjon, fagkyndig vurdering, samt opplysninger fra offentlige registre som kommunen og Kartverket. Det er viktig at kjøper setter seg grundig inn i alle salgsdokumentene,

herunder salgsoppgave, tilstandsrapport og selgers egenerklæring. Kjøper anses for å være kjent med forhold som er tydelig beskrevet i salgsdokumentene, slike forhold kan ikke senere gjøres gjeldende som en mangel ved boligen. Dette gjelder uavhengig av om dokumentene er lest.

Det kan være forskjell mellom boligens faktiske bruk av rom og det som er godkjent av myndighetene. Alle interessenter anbefales derfor å undersøke eiendommen nøye, gjerne sammen med fagperson, før bud gis. Dersom kjøper velger å kjøpe uten å ha sett eiendommen, kan det ikke etter overtakelse reklameres på forhold som burde ha vært oppdaget ved en ordinær gjennomgang.

Dersom det oppstår behov for ytterligere avklaringer, oppfordres interessenter til å kontakte eiendomsmedler eller egne rådgivere før de gir bud.

Slitasje og bruk

Det må også forventes at eiendommer som har vært i bruk, vil kunne ha tegn til slitasje og eventuelle skader. Slik normal bruksslitasje og behov for vedlikehold må kjøper påregne, og dette vil normalt ikke gi grunnlag for reklamasjon eller prisavslag.

Avtalerettslig

Partenes rettigheter og plikter reguleres av avtalen mellom partene, og all tilgjengelig dokumentasjon som forelå for kjøper før handelen ble inngått. I tillegg gjelder avhendingsloven. Det gjelder ulike avtalevilkår avhengig av om kjøper er forbrukerkjøper eller ikke, og dette er nærmere forklart nedenfor.

Budgivning og selgers vurdering

På grunn av ulike ansvarsforhold kan selger velge å prioritere bud fra ikke-forbrukere, selv om budet er lavere enn et forbrukerbud. Når kjøper ikke er forbruker, kan selgers ansvar begrenses ettersom boligen selges «som den er», noe som kan være av verdi for selger. Det understrekes at selger står fritt til å velge hvilket bud som aksepteres, og er ikke forpliktet til å velge det høyeste.

Alle budgivere må ved inngivelse av bud opplyse om de opptrer som forbruker eller som næringsdrivende/person som handler hovedsakelig som ledd i næringsvirksomhet. Det vil opplyses hvis konkurrerende bud kommer fra en ikke-forbruker.

Forbrukerkjøp – definisjon og vilkår:

Et forbrukerkjøp foreligger når en fysisk person kjøper eiendom uten at formålet hovedsakelig er knyttet til næringsvirksomhet.

En eiendom anses å ha en mangel dersom den ikke oppfyller kravene som følger av avtalen, eller ved brudd på bestemmelser i avhendingsloven §§ 3-2 til 3-8. Det samme gjelder hvis eiendommen ikke samsvarer med det som med rimelighet kunne forventes ut fra blant annet alder, type og synlig tilstand – eller hvis det er tilbakeholdt, eller gitt feilaktige opplysninger, og dette har påvirket avtalen.

Dersom det er avvik mellom oppgitt og faktisk innvendig areal på minst 2 % og samtidig minst 1 kvadratmeter, kan dette utløse rett til kompensasjon etter § 3-3 i avhendingsloven.

Ved beregning av krav om prisavslag eller erstatning må kjøper selv dekke kostnader med inntil kr 10 000 (som en egenandel).

Ikke-forbruker – definisjon og vilkår:

Dersom kjøper er en juridisk enhet, eller en fysisk person som handler i næringsammenheng, regnes kjøpet ikke som et forbrukerkjøp.

Ved slike kjøp selges eiendommen «som den er», og selgers ansvar er begrenset til det som følger direkte av avtalen, jf. avhendingsloven § 3-9. I disse tilfellene fravikes § 3-3 andre ledd, og eventuelle arealavvik vurderes etter § 3-8.

Kjøperens plikt til å foreta grundige undersøkelser gjelder

også fullt ut for kjøpere som ikke omfattes av forbrukerdefinisjonen.

Budgivning

Bud kan legges inn på nettannonsen på "gi bud" knappen eller via hjemmesiden. Ved elektronisk budgivning kan bud legges inn trygt og enkelt med bank-ID.

Eiendomsmegler kan også kontaktes for tilsendelse av budkjema, og budskjema finnes også i salgsoppgaven.

Alle bud skal inngi skriftlig til eiendomsmegler. Kravet til skriftlighet gjelder også ved forhøyelse av bud, motbud og selgers aksept eller avslag. Før et bud kan formidles til selger må megler innhente gyldig legitimasjon og signatur fra budgiver. Kravet til legitimasjon og signatur er oppfylt dersom budgiver bruker e-signatur som f eks. bankID. Etter det første budet er inngitt, kan budgiver inngi bud pr e-post eller pr SMS til megler.

Hvis budgiver skal by på eiendommen i henhold til en kjøpsfullmakt må megler kontaktes og fullmakten oversendes før budgivning.

Et bud bør inneholde eiendommens adresse (eventuelt gnr/bnr), kjøpesum, budgivers kontaktinformasjon, finansieringsplan, akseptfrist, overtakelsesdato og eventuelle forbehold som for eksempel usikker finansiering, salg av nåværende bolig ol. Normalt vil ikke et bud med forbehold bli akseptert før forbeholdet er avklart. Konferer gjerne med megler før bud avgis.

Bud som har forbehold om konfidensialitet ("hemmelige bud") vil ikke bli formidlet til selger. Alle interessenter oppfordres til å inngi bud via eiendomsmegler.

Megler skal legge til rette for en forsvarlig avvikling av budrunden. I forbrukerforhold (dvs. der selger er forbruker) skal megleren ikke formidle bud med kortere akseptfrist enn til kl. 12.00 første virkedag etter siste annonserte visning. Senere bud må ha en akseptfrist som er lang nok til at budet og eventuelle forbehold kan

videreformidles til alle involverte parter slik at disse får tid til å områ seg, jf. forskrift om eiendomsmegling § 6-3. Akseptfrist bør derfor være på minimum 30 minutter, og budforhøyelser bør skje senest 10 minutter før fristens utløp. Dersom bud inngis med en frist som åpenbart er for kort til at megleren kan avvikle budrunden på en forsvarlig måte, vil megler fraråde budet.

Eiendomsmegler skal så snart som mulig bekrefte skriftlig overfor budgivere at budene deres er mottatt, og vil uoppfordret gi sin vurdering av det enkelte bud overfor selgeren.

Etter at handel har kommet i stand, eller dersom en budrunde avsluttes uten at handel er kommet i stand, kan en budgiver kreve kopi av budjournalen i anonymisert form. Kopi av budjournal gis til kjøper og selger uten ugrunnet opphold etter at handel er kommet i stand.

Hvis budgiver ønsker å være anonym, kan bud fremmes via en fullmektig.

For mer informasjon om budgivningsprosessen, se «Forbrukerinformasjon om budgivning», som er vedlagt salgsoppgaven, eller ta kontakt med megler. Bud kan legges inn på nettannonsen på "gi bud" knappen eller via hjemmesiden. Ved elektronisk budgivning kan bud legges inn trygt og enkelt med bank-ID. Eiendomsmegler kan også kontaktes for tilsendelse av budkjema, og budskjema finnes også i salgsoppgaven.

Alle bud skal inngi skriftlig til eiendomsmegler. Kravet til skriftlighet gjelder også ved forhøyelse av bud, motbud og selgers aksept eller avslag. Før et bud kan formidles til selger må megler innhente gyldig legitimasjon og signatur fra budgiver. Kravet til legitimasjon og signatur er oppfylt dersom budgiver bruker e-signatur som f eks. bankID. Etter det første budet er inngitt, kan budgiver inngi bud pr e-post eller pr SMS til megler.

Hvis budgiver skal by på eiendommen i henhold til en kjøpsfullmakt må megler kontaktes og fullmakten

oversendes før budgivning.

Et bud bør inneholde eiendommens adresse (eventuelt gnr/bnr), kjøpesum, budgivers kontaktinformasjon, finansieringsplan, akseptfrist, overtakelsesdato og eventuelle forbehold som for eksempel usikker finansiering, salg av nåværende bolig ol. Normalt vil ikke et bud med forbehold bli akseptert før forbeholdet er avklart. Konferer gjerne med megler før bud avgis.

Bud som har forbehold om konfidensialitet ("hemmelige bud") vil ikke bli formidlet til selger. Alle interessenter oppfordres til å inngi bud via eiendomsmegler.

Megler skal legge til rette for en forsvarlig avvikling av budrunden. I forbrukerforhold (dvs. der selger er forbruker) skal megleren ikke formidle bud med kortere akseptfrist enn til kl. 12.00 første virkedag etter siste annonserte visning. Senere bud må ha en akseptfrist som er lang nok til at budet og eventuelle forbehold kan videreformidles til alle involverte parter slik at disse får tid til å områ seg, jf. forskrift om eiendomsmegling § 6-3. Akseptfrist bør derfor være på minimum 30 minutter, og budforhøyelser bør skje senest 10 minutter før fristens utløp. Dersom bud inngis med en frist som åpenbart er for kort til at megleren kan avvikle budrunden på en forsvarlig måte, vil megler fraråde budet.

Eiendomsmegler skal så snart som mulig bekrefte skriftlig overfor budgivere at budene deres er mottatt, og vil oppfordret gi sin vurdering av det enkelte bud overfor selgeren.

Etter at handel har kommet i stand, eller dersom en budrunde avsluttes uten at handel er kommet i stand, kan en budgiver kreve kopi av budjournalen i anonymisert form. Kopi av budjournal gis til kjøper og selger uten ugrunnet opphold etter at handel er kommet i stand.

Hvis budgiver ønsker å være anonym, kan bud fremmes via en fullmektig.

For mer informasjon om budgivningsprosessen, se «Forbrukerinformasjon om budgivning», som er vedlagt salgsoppgaven, eller ta kontakt med megler.

Hvitvasking

Eiendomsmeglere er underlagt lov om hvitvasking, og er blant annet forpliktet til å gjennomføre kundetiltak av både selger og kjøper.

Hvis kjøper ikke bidrar til at megler får gjennomført kundetiltak og dette fører til at avtalen ikke kan gjennomføres eller blir forsinket, er dette et mislighold fra kjøpers side. Et vesentlig mislighold kan gi selger rett til å heve avtalen og til å gjennomføre dekningsalg for kjøpers regning.

Dersom selger ikke bidrar til at megler får gjennomført løpende kundetiltak underveis i oppdraget, må eiendomsmegler stanse gjennomføringen av transaksjonen. Selger vil i et slikt tilfelle ha misligholdt sine forpliktelser, og kjøper vil kunne ha et krav mot selger etter avhendingsloven.

Hvis kundetiltak ikke lar seg gjennomføre, vil Emera eiendomsmegling ikke kunne bistå med handelen eller foreta oppgjør.

Eiendomsmeglere er underlagt lov om hvitvasking, og er blant annet forpliktet til å gjennomføre kundetiltak av både selger og kjøper.

Hvis kjøper ikke bidrar til at megler får gjennomført kundetiltak og dette fører til at avtalen ikke kan gjennomføres eller blir forsinket, er dette et mislighold fra kjøpers side. Et vesentlig mislighold kan gi selger rett til å heve avtalen og til å gjennomføre dekningsalg for kjøpers regning.

Dersom selger ikke bidrar til at megler får gjennomført løpende kundetiltak underveis i oppdraget, må eiendomsmegler stanse gjennomføringen av

transaksjonen. Selger vil i et slikt tilfelle ha misligholdt sine forpliktelser, og kjøper vil kunne ha et krav mot selger etter avhendingsloven.

Hvis kundetiltak ikke lar seg gjennomføre, vil Emera eiendomsmegling ikke kunne bistå med handelen eller foreta oppgjør.

Personopplysningsloven

Personopplysninger blir behandlet i samsvar med personopplysningsloven. Se www.emera.no for vår personvernerklæring.

Personopplysninger blir behandlet i samsvar med personopplysningsloven. Se www.emera.no for vår personvernerklæring.

Meglernes vederlag

Provisjon ved salg til prisantydning: kr 43 000,00
 Markedspakke inkl. foto, video, plantegning, stor annonse på FINN.no, Ukens bolig i 7 dager, digital markedsføring, mm kr 23 500,00
 Oppgjørshonorar inkl. factoring kr 9 900,00
 Tilretteleggingshonorar kr 17 900,00
 Visnings-/overtagelseshonorar pr. stk. kr 3 200,00

Eierskiftegebyr kr 6 725,00

Utlegg:

Selger dekker utlegg i henhold til oppdragsavtalen. Disse er estimert til ca. kr 19 395,00, og omfatter vanligvis innhenting av informasjon fra kommunen, eventuell forretningsfører, samt kopi av tinglyste dokumenter. Total kostnad ved salg til prisantydning: kr 116 895,00
 Dette inkluderer både vederlag og stipulerte utlegg.

Ved avbrutt oppdrag:

Dersom oppdraget sies opp eller utløper uten at salget gjennomføres, har megler krav på rimelig vederlag for medgått tid og for utført arbeid. Dette omfatter blant

annet vederlag knyttet til tilrettelegging, markedsføring og eventuelle avholdte visninger, samt påløpte utlegg. Timepris ved slik beregning er kr 3500.

Oppdragsansvarlig

Gina Cecilie Løkker Granli
 Eiendomsmegler | Partner
gina.granli@emera.no
 Tlf: 992 74 052

Sander Svendsen
 Salgsleder | Eiendomsmegler | Partner
sander.svendsen@emera.no
 Tlf: 418 53 331

Ansvarlig megler

Gina Cecilie Løkker Granli
 Eiendomsmegler | Partner
gina.granli@emera.no
 Tlf: 992 74 052

Meglerforetaket

Meglerhuset Romerike AS
 Organisasjonsnummer 936357660
 Trondheimsvegen - Kløfta 59 , 2040 KLØFTA
 Tlf: 638 40 001

Salgsoppgavedato

07.05.2026

Samarbeidspartnere og

tilknyttede foretak

Emera Norge AS og eiendomsmeglingsforetakene som er tilknyttet Emera har samarbeid med forskjellige foretak som tilbyr forbrukerne produkter eller tjenester i

forbindelse med et salgsoppdrag. Våre samarbeidspartene er:

Søderberg & Partners AS - formidler av boligselger- og boligkjøperforsikring

Overo AS - leverandør av digitale oppgjørsskjemaer og overtakelsesprotokoller som også inneholder tilbud til forbruker om tilpassede strøm-, internett - og alarmtjenester

Hvilke produkter/tjenester kjøper og selger får i forbindelse med oppdraget, kan variere ut fra hvor i landet eiendommen ligger.

HATTEMAKERLIA 90

VEDLEGG



EGENERKLÆRINGSSKJEMA

Til orientering vil dette skjema være en del av salgsoppgaven

Meglerfirma	
EMERA Lillestrøm	
Oppdragsnr.	
04260123	
Selger 1 navn	
Marit Melås	
Gateadresse	
Hattemakerlia 90	
Poststed	Postnr
SKEDSMOKORSET	2019
Er det dødsbo?	
<input checked="" type="checkbox"/> Nei <input type="checkbox"/> Ja	
Avdødes navn	
Er det salg ved fullmakt?	
<input checked="" type="checkbox"/> Nei <input type="checkbox"/> Ja	
Hjemmelshavers navn	
Har du kjennskap til eiendommen?	
<input type="checkbox"/> Nei <input checked="" type="checkbox"/> Ja	
Når kjøpte du boligen?	
År	2009
Hvor lenge har du eid boligen?	
Antall år	17
Antall måneder	2
Har du bodd i boligen siste 12 måneder?	
<input type="checkbox"/> Nei <input checked="" type="checkbox"/> Ja	
I hvilket forsikringsselskap har du tegnet villa/husforsikring?	
Forsikringsselskap	
Polise/avtalnr.	

Document reference: 04260123

Spørsmål for alle typer eiendommer

- 1 Kjenner du til om det er/har vært feil tilknyttet våtrommene, f.eks. sprekker, lekkasje, råte, lukt eller soppkader?
- Nei Ja

Initialer selger: MM

1

2 Kjenner du til om det er utført arbeid på bad/våtrom?

Svar

Ja, kun av ufaglært/egeninnsats/dugnad

Beskrivelse

Skiftet servant og lagt ny ris til sluk i dusj.

2.1 Ble tettesjikt/membran/sluk oppgradert/fornyset?

Nei Ja

2.2 Er arbeidet byggemeldt?

Nei Ja

3 Kjenner du til om det er/har vært tilbakeslag av avløpsvann i sluk eller lignende?

Nei Ja

4 Kjenner du til feil eller om har vært utført arbeid/kontroll på vann/avløp?

Svar

Nei

5 Kjenner du til om det er/har vært problemer med drenering, fuktinnsig, øvrig fukt eller fuktmerker i underetasje/kjeller?

Nei Ja

6 Kjenner du til om det er/har vært utettheter i terrasse/garasje/tak/fasade?

Nei Ja

7 Kjenner du til om det er/har vært problemer med ildsted/skorstein/pipe f.eks. dårlig trekk, sprekker, pålegg, fyringsforbud eller lignende?

Nei Ja

8 Kjenner du til om det er/har vært f.eks. sprekker i mur, skjeve gulv eller lignende?

Nei Ja

9 Kjenner du til om det er/har vært sopp/råteskader/insekter/skadedyr på eiendommen som rotter, mus, maur eller lignende?

Nei Ja

10 Kjenner du til om det er/har vært skjeggkre i boligen?

Nei Ja

Beskrivelse

Har vært for noen år siden. Borettslaget leide inn et firma som bekjempet dette. Siden har det ikke vært noe.

11 Kjenner du til om det er/har vært utført arbeid på el-anlegget eller andre installasjoner (f.eks. oljetank, sentralfyr, ventilasjon)?

Svar

Nei

12 Kjenner du til om det er utført kontroll av el-anlegget og/eller andre installasjoner (f.eks. oljetank, sentralfyr, ventilasjon)?

Nei Ja

Beskrivelse

Borettslaget har ordnet med kontroll av ventilasjon.

13 Har du ladeanlegg/ladeboks for elbil i dag?

Nei Ja

14 Kjenner du til om ufaglærte har utført arbeid som normalt bør utføres av faglærte, utover det som er nevnt tidligere (f.eks. drenering, murerarbeid, tømmerarbeid etc)?

Nei Ja

15 Er det nedgravd oljetank på eiendommen?

Nei Ja

16 Kjenner du til om det har vært utført arbeid på terrasse/garasje/tak/fasade?

Svar

Ja, av faglært og ufaglært/egeninnsats/dugnad

Beskrivelse

Borettslaget har orden om dette.

Arbeid utført av

.

Document reference: 04260123

- 17 Selges eiendommen med utleiedel, leilighet, hybel eller tilsvarende?
 Nei Ja
- 18 Kjenner du til om det er innredet/bruksendret/bygget ut i kjeller eller loft eller andre deler av boligen?
 Nei Ja
- 19 Kjenner du til forslag eller vedtatte reguleringsplaner, andre planer, nabovarsel eller offentlige vedtak som kan medføre endringer i bruken av eiendommen eller av dens omgivelser?
 Nei Ja
- 20 Kjenner du til om det foreligger påbud/heftelser/krav/manglende tillatelser vedrørende eiendommen?
 Nei Ja
- 21 Er det foretatt radonmåling?
 Nei Ja
- 22 Kjenner du til manglende brukstillatelse eller ferdigattest?
 Nei Ja
- 23 Kjenner du til om det foreligger skaderapporter/ tilstandsvurderinger eller utførte målinger?
 Nei Ja
- 24 Er det andre forhold av betydning ved eiendommen som kan være relevant for kjøper å vite om (f.eks. rasfare, tinglyste forhold eller private avtaler)?
 Nei Ja

Spørsmål for bolig i sameie/borettslag/boligaksjeselskap:

- 25 Kjenner du til om sameiet/laget/selskapet er involvert i tvister av noe slag?
 Nei Ja
- 26 Kjenner du til vedtak/forslag til vedtak om forhold vedr. eiendommen som kan medføre økte felleskostnader/økt fellesgjeld?
 Nei Ja
- 27 Kjenner du til om det er/har vært sopp/råteskader/insekter/skadedyr i sameiet/laget/selskapet (fellesareal eller i andre boliger) som rotter, mus, maur eller lignende?
 Nei Ja
- 28 Kjenner du til om det er/har vært skjeggkre i sameiet/laget/selskapet (fellesareal eller i andre boliger)?
 Nei Ja

Beskrivelse

Var i flere leiligheter.

Document reference: 04260123

Tilleggskommentar

Jeg bekrefter at opplysningene er gitt etter beste skjønn. Jeg er kjent med at dersom jeg har gitt ufullstendige, uriktige eller misvisende opplysninger om eiendommen, vil forsikringsselskapet kunne søke hel eller delvis regress for sine utbetalinger eller redusere sitt ansvar helt eller delvis, jfr. vilkår for boligselgerforsikring punkt 7.1 og forsikringsavtaleloven kapittel 4.

Jeg er orientert om mitt mulige ansvar som selger etter avhendingsloven, eventuelt etter kjøpsloven (aksjeboliger), og om forsikringsgiver sitt boligselgerforsikringstilbud.

Jeg er klar over at avtale om forsikring er bindende. Jeg er også klar over at premietilbudet først kan påberopes når boligen er solgt (budaksept). Premietilbudet som er gitt av megler er bindende for forsikringsgiver i 6 – seks – måneder fra oppdragsinngåelse med megler.

Etter dette vil premien og forsikringsvilkårene kunne justeres. Når premietilbudet ikke lenger er bindende for forsikringsselskapet må egenerklæringskjemaet signeres på nytt og eventuelle endringer påføres. Det vil da være forsikringspremien og forsikringsvilkårene på ny signeringsdato som legges til grunn.

Det kan ikke tegnes boligselgerforsikring ved følgende salg:

- mellom ektefeller eller slektninger i rett oppstigende eller nedstigenede linje, søsken, eller
- mellom personer som bor eller har bodd på boligeiendommen og/eller
- når salget skjer som ledd i sikredes næringsvirksomhet/er en næringsseiendom
- etter at boligeiendommen er lagt ut for salg.
- ved salg av helårs- og fritidsbolig er det krav til at det foreligger tilstandsrapport i henhold til Forskrift til avhendingslova (tryggere bolighandel).

Forsikringsselskapet kan ved skriftlig samtykke akseptere tegning av forsikring også i ovennevnte tilfeller.

Dersom forsikringsselskapet ikke har gitt skriftlig samtykke, kan erstatningen bortfalle.

Ved oppgjørsoppdrag trer forsikringen i kraft når kontrakten er signert av begge parter, begrenset til siste 12 måneder før overtakelse.

Forøvrig oppfordrer selger potensielle kjøpere til å undersøke eiendommen grundig, jf avhendingsloven § 3-10 og kjøpsloven § 20 (aksjeboliger).

Gyldig forsikring forutsetter at det for helårs- og fritidsbolig foreligger tilstandsrapport som er i henhold til Forskrift til avhendingslova (tryggere bolighandel).

- Jeg ønsker boligselgerforsikring, og bekrefter å ha mottatt og lest forsikringsvilkårene og informasjonsbrosjyre til selger i forbindelse med kjøp av boligselgerforsikring. Forsikringen trer i kraft på det tidspunkt det foreligger en budaksept mellom partene, begrenset til tolv måneder før overtakelse. Ved oppgjørsoppdrag trer forsikringen i kraft når kontrakten er signert av begge parter, begrenset til siste 12 måneder før overtakelse. Jeg bekrefter med dette at eiendommen ikke er en næringsseiendom, at den ikke selges som ledd i næringsvirksomhet eller mellom ektefeller eller slektninger i rett oppstigende eller nedstigende linje, søsken, eller mellom personer som bor eller har bodd på boligeiendommen. Gyldig forsikring forutsetter at det for helårs- og fritidsbolig foreligger tilstandsrapport som er i henhold til Forskrift til avhendingslova (tryggere bolighandel). Forsikringen er ugyldig dersom den tegnes i strid med forsikringsvilkårene. Jeg er innforstått med at eiendomsmegleren ikke har fullmakt til å gjøre unntak fra ovennevnte begrensninger. Jeg er oppmerksom på at 8% av total forsikringspremie er honorar til Söderberg & Partners.
- Jeg ønsker ikke boligselgerforsikring, men megler har tilbudt meg å kjøpe slik forsikring.
- Jeg kan ikke kjøpe boligselgerforsikring ihht vilkår.

Tilstandsrapport



 3-ROMS LEILIGHET MED BALKONG + BOD

 Hattemakerlia 90, 2019
SKEDSMOKORSET

 LILLESTRØM kommune

gnr. 39, bnr. 99, snr. 25

Sum areal alle bygg: BRA: 79 m² BRA-i: 74 m²



Befaringsdato: 27.04.2026

Rapportdato: 07.05.2026

Oppdragsnr.: 22179-26100

Eiendomsverdi ref nr: NV1067

Foretak: Taksator AS

Takstingeniør: Remi Bjørnstad



Rapporten kan brukes i inntil ett år etter befaringsdato, og kan ikke gjenbrukes ved flere boligsalg i denne perioden. Skjer det endringer, oppstår skader også videre på boligen, bør du som selger be om oppdatert rapport.

Taksator AS

Taksator AS er et godt etablert og uavhengig takseringsselskap som har levert takstrapper, tilstandsrapporter og rådgivningstjenester siden 1986.

Vi har en solid posisjon blant Stor-Oslos ledende takseringsfirmaer og har bred kompetanse med ansatte som har bakgrunn som tømrere, rørleggere og ingeniører med høy byggeteknisk kompetanse.

Vi har lang erfaring med oppdrag av varierende størrelse for private kunder, eiendomsmeglere, og offentlige etater.

Parallelt med dette har vi vektlagt arbeid med teknisk og økonomisk oppfølging av bygg under oppføring.

Vi påtar oss også arbeider av fremdriftsmessige karakter og for byggelånoppfølging.

Alt vårt arbeid er tuftet på ideen om å levere gode og utfyllende rapporter basert på kunnskap, god arbeidsmetodikk, riktige verktøy og faglig skjønn – med profesjonell integritet i behold.

Se vår hjemmeside for øvrig informasjon: www.taksator.no.

Rapportansvarlig



Remi Bjørnstad

rb@taksator.no

900 60 067



Dette trenger du å vite om tilstandsrapporten



Hva er en tilstandsrapport?

En tilstandsrapport beskriver synlige skader/avvik eller tegn på skader/avvik på boligen. Rapporten fremhever vanligvis ikke positive egenskaper ved boligen.



Hva vurderer en bygningssakkyndig?

Den bygningssakkyndige vurderer boligen ut fra hva man kan forvente av en bygning av samme alder og type. Vurderingen gjøres som regel mot hvordan det var vanlig å bygge og regler som gjaldt da boligen ble oppført (søknadstidspunktet). Forhold som er vanlige for bygningens alder, slik som slitasje etter normal bruk regnes ikke som avvik.



Hva inneholder tilstandsrapporten?

Den bygningssakkyndige undersøker rom og bygningsdeler slik det kommer frem av [Forskrift til avhendingsloven](#). Tilstandsrapporten inneholder bare avvik som den bygningssakkyndige kan se eller kontrollere med enkle hjelpemidler. Det gjøres ikke nærmere undersøkelser slik som åpning av vegger eller andre bygningsdeler. I vegg mot våtrom og rom under terreng kan det borres et hull for å gjøre enkle undersøkelser slik som fuktsøk.

Når du kjøper en brukt bolig

Når du kjøper en brukt bolig, er det viktig å være oppmerksom på at dette ikke kan sammenlignes med å kjøpe en ny bolig. Måten boligen ble bygget på kan være annerledes enn i dag. Bygninger svekkes over tid, og utsettes for slitasje blant annet på grunn av bruk og vær og vind. Mange boliger fornyes helt eller delvis, noen i flere omganger, eller det oppføres tilbygg. Særlig for boliger som er pusset opp eller endret, er det viktig å merke seg at fornyelse av overflater ikke nødvendigvis betyr at bygningsdeler under er forbedret.

Vurdering mot byggeregler

Den bygningssakkyndige vil vurdere boligen mot hvordan det var vanlig å bygge og regler som gjaldt på søknadstidspunktet. Den bygningssakkyndige ser etter avvik som har betydning for og som reduserer boligens funksjon og verdi, og som kommer frem av Forskrift til avhendingslova.

Tilstandsrapporten beskriver ikke hele boligen

BYGNINGSSAKKYNDIGE SER FOR EKSEMPEL IKKE PÅ

- vanlig slitasje og normal vedlikeholdstilstand
- bagatellmessige forhold som ikke påvirker bygningens bruk eller verdi vesentlig
- etasjeskillere
- tilleggsbygg slik som garasje, bod, anneks, naust og så videre
- utvendige trapper
- støttemurer
- skjulte installasjoner
- installasjoner utenfor bygningen
- full funksjonstesting av el- og VVS-installasjoner
- geologiske forhold og bygningens plassering på grunn
- bygningens planløsning
- bygningens innredning
- løsøre slik som hvitevarer
- utendørs svømmebasseng og pumpeanlegg
- bygningens estetikk og arkitektur
- bygningens lovlighet (bortsett fra bruksendringer, brannceller og forhold som åpenbart kan påvirke helse, miljø og sikkerhet)
- fellesarealer (med mindre boligeier har vedlikeholdsplikt for fellesarealer og dette er kjent for bygningssakkyndig, eller fellesarealet har en særlig tilknytning til boligen).

© iVerdi 2023

Malen til denne rapporten, inkludert standardtekstene fra Verdi er vernet etter åndsverkloven og kan kun benyttes av av kunder hos iVerdi. For andre aktører er eksemplarframstilling av malen og standardtekster, som utskrift og annen kopiering til bruk som grunnlag for tilsvarende rapporter, bare tillatt når det er hjemlet i lov (kopiering til privat bruk, sitat o.l.) eller avtale med iVerdi (<https://iverdi.no/>).

Utnyttelse i strid med lov eller avtale kan medføre erstatnings- og straffeansvar.

Dette trenger du å vite om tilstandsrapporten

Tilstanden vurderes med ulike tilstandsgrader

Tilstanden gir uttrykk for en gitt forventet tilstand, blant annet vurdert ut fra alder og normal bruk. Ved Tilstandsgrad 0 (TG0) og Tilstandsgrad 1 (TG1) gir den bygningsakkyndige normalt ingen begrunnelse for valg av tilstandsgrad. Grunnen er at bygningen eller bygningsdelen da bare har normal slitasje. Ved skjulte konstruksjoner kan alder alene avgjøre tilstandsgrad. Når bygningsakkyndige anbefaler tiltak, for eksempel utbedringer, må brukeren av rapporten vurdere om tiltakene er nødvendige og lønnsomme.

Når den bygningsakkyndige velger tilstandsgrad, baseres vurderingen på faste kriterier som følger av gjeldende bransjestandard for Teknisk tilstandsanalyse ved omsetning av bolig og Forskrift til avhendingslova.



TILSTANDSGRAD 0, TG0: INGEN AVVIK

Bygningsdelen skal være tilnærmet ny, ikke vise tegn på slitasje og det skal være lagt frem dokumentasjon på faglig god utførelse. Det er ingen merknader til delen.



TILSTANDSGRAD 1, TG1: MINDRE AVVIK

Bygningsdelen skal bare ha normal slitasje, og straktiltak skal ikke anses som nødvendig. Graden kan også brukes når delen er ny, men der dokumentasjon på faglig god utførelse mangler.



TILSTANDSGRAD 2, TG2: VESENTLIGE AVVIK OG MINDRE AVVIK SOM ETTER NS 3600 GIR TG 2

Bygningsdelen skal enten ha feil utførelse, en skade eller symptomer på skade, sterk slitasje eller nedsatt funksjon. Graden gis når bygningsdelen trenger vedlikehold eller tiltak i nær fremtid. Graden skal også brukes når delen er gammel og det er grunn til å varsle om faren for skader på grunn av alderen, eller når det er grunn til å overvåke delen spesielt på grunn av fare for større skader eller følgeskader.



TILSTANDSGRAD 3, TG3: STORE ELLER ALVORLIGE AVVIK

Denne tilstandsgraden brukes ved kraftige tegn på forhold som man må regne med trenger utbedring straks eller innen kort tid. Det er påvist funksjonssvikt eller sammenbrudd.



IKKE UNDERSØKT/IKKE TILGJENGELIG FOR UNDERSØKELSE

Det kan være avvik/skader som ikke er avdekket.

Informasjon om utbedringskostnader

Utbedringskostnadene i rapporten er sjablongmessige anslag basert på observerte forhold som feil, skader eller uregelmessigheter, samt foreslåtte tiltak. Disse anslagene er veiledende, angis i fem intervaller, er basert på generelle erfaringstall, og må ikke forveksles med konkrete pristilbud fra håndverkere eller entreprenører. Faktiske kostnader kan variere betydelig, avhengig av individuelle valg, materialpriser og markedsforhold. For å få en nøyaktig vurdering av utbedringskostnadene anbefales ytterligere undersøkelser og innhenting av flere pristilbud fra kvalifiserte fagfolk. Slike anslag gis for TG3, der dette er mulig.



Tiltak under kr 20 000



Tiltak mellom kr 20 000 – 100 000



Tiltak mellom kr 100 000 – 200 000



Tiltak mellom kr 200 000 – 500 000



Tiltak over kr 500 000

Beskrivelse av eiendommen

3-roms selveierleilighet i 3.Etasje med balkong og bod.
Beliggende på Skedsmokorset,

Leiligheten fremstår som vedlikeholdt.

Det bør likevel påregnes enkelte moderniseringer og utbedringer på sikt, herunder bad, vann- og avløpsledninger samt normalt vedlikehold.

Balkong:

Utgang fra stue til balkong i betong- og stålkonstruksjoner på ca. 13,5 m².

Balkonggulv i impregneret trevirke oppe på betongdekke.

Det er montert membran duk under terrassebordene.

Rekkverk i stål med glassfelt.

Rekkverkshøyde ble målt til ca. 1,11 m.

Samt utvendig bod i trekonstruksjoner på ca. 2,5 m².

Det er montert markise og utelys på plassen.

Teknisk:

Leiligheten er bygget med felles mekanisk ventilasjon på bad og mekanisk på bad, ellers naturlig.

Varmtvann fra bereder plassert på kjøkkenet.

Bad:

Flislagt baderom fra byggeårene.

Plastsluk med synlig klemring og membran (bunnmembran).

Servantskap med glatte, folierte fronter og benkeplate i glass med servantbolle oppå.

Speil, lysarmatur og skap montert på vegg over servant.

Opplegg for vaskemaskin.

Dusjhjørne med svingdører, regnfallsdusj, håndholdt dusj og termostatstyrt blandebatteri.

Gulvmontert toalett.

Kjøkken:

Kjøkkeninnredning fra byggeåret.

Innredning med profilerte, fabrikkklakkerte fronter.

Benkeplate i laminat med nedfelt kum i rustfritt stål.

Fliser over benkeplate.

Belysning via lysstoffrør under overskap.

Kjøkkenet har opplegg for frittstående oppvaskmaskin, ettgreps kran, komfyr med platetopp, stekeovn og frittstående kjøll/fryseskap.

Komfyrvakt og aquastop/lekkasjesikring med sensor og magnetventil er ikke installert.

Leiligheten disponerer en ekstern bod i kjeller, samt en på balkongen.

Det henvises ellers til rapporten i sin helhet.

Arealer

[Gå til side](#)

Forutsetninger og vedlegg

[Gå til side](#)

Lovlighet

[Gå til side](#)

3-ROMS LEILIGHET MED BALKONG + BOD

- Det foreligger ikke tegninger

I henhold til NS 3600:2025 skal bygningstegninger kun gjennomgås av bygningsakkyndig der disse er fremlagt av selger eller megler.

Det er ikke oversendt godkjente byggemeldte tegninger.

Konsekvens:

Når godkjente byggemeldte tegninger ikke er fremlagt, kan samsvar mellom faktisk bruk og godkjent byggesak ikke vurderes.

Eventuelle avvik eller ulovlige forhold kan derfor ikke konstateres/påpekes av undertegnende.

Sammendrag av boligens tilstand

Fordeling av tilstandsgrader

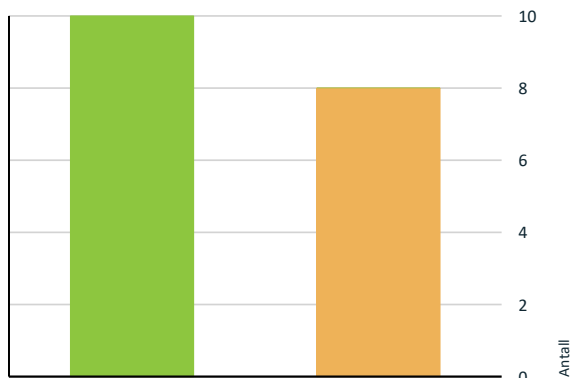

- TG0: Ingen avvik
- TG1: Mindre eller moderate avvik
- TG2: Avvik som kan kreve tiltak
- TG3: Store eller alvorlige avvik
- TG IU: Konstruksjoner som ikke er undersøkt

Vil du vite mer om tilstandsgrader? Se side 4.

! Våtrom > 3.Etasje > Bad > Sluk, membran og tettesjikt

[Gå til side](#)

HELSE, MILJØ OG SIKKERHET

Forhold som åpenbart kan medføre fare for helse, miljø og sikkerhet

[Gå til side](#)

Oppsummering av avvik

Vil du vite mer? Se på rommet eller bygningsdelen senere i rapporten.

3-ROMS LEILIGHET MED BALKONG + BOD

! TG 2 AVVIK SOM KAN KREVE TILTAK

! Utvendig > Vinduer [Gå til side](#)

! Utvendig > Dører [Gå til side](#)

! Utvendig > Balkonger, terrasser og rom under balkonger [Gå til side](#)

! Tekniske installasjoner > Vannledninger [Gå til side](#)

! Tekniske installasjoner > Avløpsrør [Gå til side](#)

! Tekniske installasjoner > Ventilasjon [Gå til side](#)

! Tekniske installasjoner > Varmtvannstank [Gå til side](#)

Tilstandsrapport

3-ROMS LEILIGHET MED BALKONG + BOD



Byggeår

2001

Kommentar

Iflg. Norges Eiendommer.

Standard

Se beskrivelser under konstruksjoner.

Vedlikehold

Se beskrivelser under konstruksjoner.

UTVENDIG

TG 2 Vinduer

Beskrivelse

Vinduer med trerammer og isolerglass, merket med produksjonsår 2000.

Vindusglass er hele og det ble ikke observert punktering på befaringstidspunktet. Ved befaringen ble det foretatt stikkprøvekontroll på åpne- og lukkemekanismer av enkelte vinduer.

Det bør på generelt grunnlag påregnes at vinduer har behov for justering med jevne mellomrom.

Vurdering av avvik:

- Det er avvik:
- Det påpekes at vinduer som er over 20 år gamle, har passert over halvparten av forventet levetid. Likevel oppfyller bygningsdelene tiltenkt funksjon.

TG 2 er gitt som en påpekelse da vinduer har høy alder med høyere sannsynlighet for punktering samt noe redusert isoleringsevne sammenlignet med dagens/nye vinduer.

- Det er registrert normal og forventet brukslitasje samt klimapåkjenning sett i forhold til bygningsdelens alder, herunder stedvis værslitte karmen og noe malingsslipp.

Enkelte vinduer subber noe mot karm, har behov for lokal justering.

Konsekvens/tiltak

- Tiltak:
- Utskifting av vinduer kan forventes på sikt og vil være nødvendig for å utbedre avvikene.

Konsekvens - Eldre vinduer kan gi trekk grunnet utette pakninger, har lav isoleringsevne og kan subbe mot karm ved bruk.

Bygningsdelene oppfyller ellers tiltenkt funksjon, men utskifting må påregnes på sikt.

TG 2 Dører

Beskrivelse

Brann- og lydklassifisert entrédør (B30).
Døren er utstyrt med kikkehull.

Balkongdør med trerammer og isolerglass, merket med produksjonsår 2000.

Tilstandsrapport

Det bør på generelt grunnlag påregnes at dører har behov for justering med jevne mellomrom.

Vurdering av avvik:

- Det er avvik:
- Det påpekes at dørene som er over 20 år gamle, har passert halvparten av forventet levetid. Pakningene har ikke like god tetningsevne som nyere pakninger, og lokal, stedvis trekk kan forekomme. Likevel oppfyller bygningsdelene sin tiltenkte funksjon.

Tilstandsgrad 2 er gitt som en påpekelse grunnet høy alder, som medfører økt sannsynlighet for punktering av glass og noe redusert isolasjonsevne sammenlignet med dagens standard.

- Det er registrert normal og forventet bruksslitasje samt klimapåkjenning sett i forhold til bygningsdelens alder, herunder stedvis værslitte karmen og noe malingslipp.

Konsekvens/tiltak

- Tiltak:
- Utskifting av dører kan forventes på sikt og vil være nødvendig for å utbedre avvikene.

Konsekvens for eldre dører har ofte utette pakninger, lav isoleringsevne og kan subbe mot karm.

Bygningsdelene oppfyller ellers tiltenkt funksjon, men utskiftning må påregnes på sikt.

Balkonger, terrasser og rom under balkonger

Beskrivelse

Utgang fra stue til balkong i betong- og stålkonstruksjoner på ca. 13,5 m².
Balkonggulv i impregnert trevirke oppe på betongdekke.

Det er montert membran duk under terrassebordene, ikke synlig via en visuell inspeksjon (TG basert på alder)

Rekkverk i stål med glassfelt.
Rekkverkhøyde ble målt til ca. 1,11 m. Dette tilfredstiller dagens krav til høyde.

Samt utvendig bod i trekonstruksjoner på ca. 2,5 m².

Det er montert markise og utelys på plassen.

Vurdering av avvik:

- Mer enn halvparten av forventet brukstid er passert på tettesjikt/membran.
- Det er avvik:
- Det er registrert stedvis slitasje på terrassebordene, vurdert som følge av normal alders- og klimapåkjenning.
- Det er ikke etablert ventilert i boden. Dette medfører begrenset ventilasjon/luftutskiftning.

Konsekvens/tiltak

- Tiltak:

Tilstandsrapport

- Alder- Tettesjikt/membran

Konsekvens:

Alder på tettesjikt/membran gir økt risiko for svekket tetthet over tid.

Tiltak: Tettesjikt/membran bør holdes under jevnlig tilsyn. Nærmere kontroll og eventuell utskiftning må påregnes på sikt.

- Terrassebord/vedlikehold.

Konsekvens:

Stedvis slitasje kan medføre behov for vedlikehold og enkelte utskiftninger over tid.

Tiltak: Terrassebord bør vedlikeholdes med rengjøring og eventuell overflatebehandling.

Slitte bord kan behandles - fremstår av estetisk karakter.

- Bod/ventilasjon

Konsekvens:

Manglende ventilasjon gir begrenset luftutskiftning og kan øke risikoen for fukt/kondens i boden. Over tid kan dette i verste fall bidra til mugg- og soppdannelse, samt påvirke gjenstander som lagres i boden.

Tiltak: Det anbefales å etablere ventilasjon/lufting for bedre luftutskiftning.

Andre utvendige forhold

Beskrivelse

Beskrivelse av bygningen:

Boligblokk med bærende konstruksjoner, etasjeskillere og leilighetsskillende vegger utført i betong og mur. Yttervegger er hovedsakelig utført i betong og utfyllende bindingsverk.

Fasader forblendet med spekkmurt teglstein.

Flate takkonstruksjoner, tekket med papp/membran.

Taket er ikke inspisert ved befaring, da dette inngår i bygningens felles ansvarsområde.

Grunnforhold og drenering:

Det er ikke foretatt geotekniske undersøkelser, og det foreligger derfor begrenset kunnskap om byggegrunn og stabilitet. Kontroll av drenering og drenerende masser er begrenset. Dreneringens funksjon og levetid påvirkes blant annet av utførelse, belastning knyttet til bygningens beliggenhet og masser rundt dreneringen. Grunnmur er utført i betong med støpt såle. Fundamentering antas å være på fast grunn (fjell) eller faste, komprimerte masser, slik det er vanlig for bygningstypen.

Fellesarealer:

Fellesarealer består av trapper og reposer i betong med beleg. Inngangsplan har flislagt gulv, øvrige flater er hovedsakelig malte. Bygningen har heisanlegg med adkomst til alle plan. Fellesarealer er kun overordnet beskrevet og ikke tilstandsvurdert.

Byggeår og vedlikeholdsansvar:

Rapporten tar utgangspunkt i at bygningen er oppført i henhold til gjeldende byggeforskrifter, byggeskikk og metoder på oppføringstidspunktet.

Bygningen oppfyller ikke nødvendigvis dagens krav til blant annet varmeisolering, ventilasjon og tetthet. Tilstandsrapporten omfatter kun boligen/leiligheten slik den fremstår ved befaring, og er begrenset til forhold som omfattes av eiers selvstendige vedlikeholdsansvar, det vil si forhold innenfor boligens/leilighetens yttervegger. Felles bygningsdeler og installasjoner, herunder tak, yttervegger, grunnmur, drenering og felles tekniske installasjoner, er ikke tilstandsvurdert.

Vedlikehold og fremtidige behov:

Alle bygninger, både eldre og nyere, har et løpende behov for vedlikehold. Manglende eller utsatt vedlikehold kan over tid føre til forringelse av bygningsdeler. Setninger i konstruksjonen kan forekomme og kan blant annet medføre skjevheter i gulv.

Felles ansvar:

Bygningsdeler og installasjoner der vedlikehold og oppgraderinger er et felles ansvar er omtalt, men ikke nødvendigvis tilstandsvurdert i rapporten.

Alder og tilstand:

Alder benyttes som vurderingsfaktor for slitasje, teknisk tilstand og utidsmessighet for samtlige bygningsdeler og konstruksjoner. En bygningsdel eller konstruksjon kan gis tilstandsgrad 2 (TG 2) basert på høy alder, selv om funksjonen vurderes som brukbar ved befaringstidspunktet. Vurdering av alder og forventet levetid er i hovedsak basert på anerkjente levetidstabeller, herunder SINTEF sine anbefalinger, kombinert med visuelle observasjoner.

INNVENDIG

Overflater

Tilstandsrapport

Beskrivelse

Gulv:

Flislagt gulv på badet.
Ellers 3 stavsparkett.

Gulvvarme på badet.

—

Vegger:

Flissatte vegger på badet.
Ellers glatte, malte flater.

—

Himlinger:

Panel på badet.
Ellers glatte, malte himlingsflater.

Downlights i himling på badet.

Romhøyden ble i stue målt til ca. 2,42 m.

—

Downlights er ikke demontert for inspeksjon.

Overflater fremstår med normal og forventet bruksslitasje, slik det må påregnes i en brukt bolig.

Det er observert stedvis riper, merker samt mindre oppsprekking i hjørner og plateskjøter. Slike forhold er vanlige og kan blant annet skyldes bevegelser i trevirke som følge av årstid og værforhold. Spiker- og skruehull i vegger etter normal bruk, kan forekomme.

For eldre og brukte boliger gjelder det ikke toleransekrav til ferdige overflater.

Mindre estetiske forhold og avvik som ikke påvirker overflatenes bruksfunksjon, kommenteres derfor ikke særskilt.

Tilstandsgrad 1 er satt på bakgrunn av normal slitasje uten at bruksfunksjonen anses redusert, basert på visuelle observasjoner ved befaringsdagspunktet. Rapporten bygger på en forutsetning om at eventuelle produsentanvisninger for benyttede produkter er fulgt, da dette ikke er verifiserbart ved visuell befarings.

Overflater i våtrom er vurdert separat under punktet «Baderom».

Bemerkning:

Parkettgulvet er stedvis noe mer slitt som følge av normal bruk over tid, fremstår som estetisk karakter, modernisering etter hva som er viktig for kjøper. Kan overflatebehandles eller moderniseres.

Tilstandsgrad er satt ut fra en helhetlig vurdering av overflater, og at bruksfunksjonen ikke er nedsatt.

Etasjeskille/gulv mot grunn

Beskrivelse

Etasjeskillere i armert betongkonstruksjon fra byggeårene.

—

Det ble utført målinger i flere rom, for å sjekke evt. planavvik i etasjen. Stedvis mindre skjevheter og knirk i gulv/etasjeskille kan forekomme. Dette vurderes ikke som unormalt i eldre og nyere boliger.

—

Følgende mål ble registrert på befaringsdagen:

Stue: Det ble målt 8 mm planavvik gjennom hele rommet.

Soverom: Det ble målt 7 mm planavvik gjennom hele rommet.

—

Det påpekes at boligen var møblert ved befaringsdagen.

Tilstandsrapport

Ved kontrollmåling av etasjeskille registreres eventuelle avvik gjennom stikkprøver på fem tilfeldige ulike punkter i rommet, som er i henholdt til gjeldende standard (NS3600).

Det kan dermed forekomme avvik som ikke avdekkes ved denne metoden.

Slike avvik kan få betydning for vurdering av tilstandsgrad ved et senere salg.

Dersom dette anses som vesentlig for kjøper, oppfordres kjøper til å gjennomføre supplerende undersøkelser utover hva NS3600 legger til grunn.

Tilstandsgrad er satt ut fra en helhetlig vurdering og i henhold til NS3600 sin standard.

1 TO 1 Innvendige dører

Beskrivelse

Profilerte innvendige dører.

—

Dørene har normal og forventet bruksslitasje.

—

Tilstandsgrad er satt ut ifra en helhetlig vurdering av dørene.

Det bør på generelt grunnlag påregnes at dører har behov for justering med jevne mellomrom.

VÅTROM

3. ETASJE > BAD

Generell

Beskrivelse

Flislagt badrom fra byggeårene.

Det gjøres oppmerksom på at våtrommets tettesjikt (membran) har passert halvparten av forventet levetid.

Bemerkningen gis som et forbehold, da eldre tettesjikt har økt risiko for svekket fuksikkerhet og slitasje sammenlignet med nyere løsninger.

Badet har nådd midtpunktet i sin tekniske levetid, og videre bruk og belastning vil være avgjørende for når det på sikt vil være behov for oppgradering for å sikre fortsatt funksjon og tilfredsstillende fuksikring.

Det foreligger ikke dokumentasjon på baderommets oppbygging eller tekniske løsninger.

Byggtekniske løsninger, fremgangsmåte og utførelse kan derfor ikke bekreftes.

Rapporten baserer seg derfor på opplysninger gitt av eier, samt det som var synlig ved visuell inspeksjon på befaringsdagen.

Tilstandsgradene er vurdert med bakgrunn i dette forholdet.

Det gjøres oppmerksom på at tettheten i membranen ikke lenger kan garanteres.

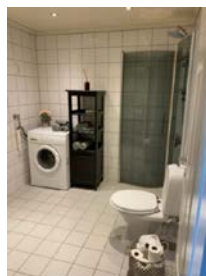

3. ETASJE > BAD

Tilstandsrapport

1 TG 1 Overflater vegger og himling

Beskrivelse

Vegger:
Flissatte vegger.

Himling:
Panel.
Det er montert downlights i himling.

Downlights er ikke demontert for inspeksjon.

Bemerkning:
Det er registrert stedvis riss i flisfuger.
Sprekk/riss i fliser i våtrom har i utgangspunktet liten betydning for funksjonaliteten på badet så sant membransjikt bak fliser er tett.

Ellers har overflater har normal og forventet bruksslitasje.

Tilstandsgrad er satt ut fra en helhetlig vurdering av de konstruksjoner og overflater som var tilgjengelig ved befaringsstidspunkt.

3. ETASJE > BAD

1 TG 1 Overflater Gulv

Beskrivelse

Flislagt gulv med varmekabler.

Høydeforskjell mellom topp flis ved dør og overkant sluk, målt til 30 mm.
Dette tilfredsstiller dagens krav.

I henhold til dagens krav skal det være en høydeforskjell på 25 mm mellom topp slukrist og topp membran ved terskel.
Om membran ikke er synlig ved terskel, måles høydeforskjellen mellom topp slukrist og topp flis ved terskel (der evt. vann kan renne ut i tilstøtende rom).

Bemerkning:
Det er registrert stedvis mindre riss i flisfuger.
Sprekk/riss i fliser i våtrom har i utgangspunktet liten betydning for funksjonaliteten på badet så sant membransjikt under flisene er tett.
Normal og forventet bruksslitasje er observert på fliser og flisfuger.

Tilstandsgrad er satt ut fra en helhetlig vurdering av konstruksjoner og overflater som var tilgjengelige ved befaringsstidspunktet, samt på bakgrunn av utført funksjonstest av fallforholdet i dusjsone.

3. ETASJE > BAD

1 TG 2 Sluk, membran og tettesjikt

Beskrivelse

Plastsluk med synlig klemring og membran (bunnmembran).
Sluk i dusjsone.

Til info: Det er i tillegg registrert såkalt "glidesjikt" i sluket.
Dette er en duk/plastfolie som ligger mellom membranen og støpen.

Generell info om sluk:
Merk at sluk må renses jevnlig for å unngå lukt og tett sluk, samt for å forlenge slukets levetid.

Undersøkelsen er begrenset til nivå 1 (visuell og ikke-inngripende), og skjulte forhold, herunder utførelse og tetthet utenfor synlige flater, kan ikke verifiseres.

Tilstandsrapport

Tilstandsgrad er satt basert på alder og de konstruksjonene som var tilgjengelige for visuell inspeksjon.

Vurdering av avvik:

• Det er avvik:

- Tettesjiktet (membran) har oversteget mer enn halvparten av den levealder som normalt kan forventes.

Tettesjiktet nærmer seg moderniseringsbehov.

Det er i praksis lite gjennomførbart å bare bytte tettesjikt.

For å oppnå vanntette løsninger og overganger ved sluk, i gulv, rundt rørgjennomføringer og i overgang mellom gulv og vegg må hele rommet moderniseres.

Om det i tillegg er eldre slukløsning bør det også påregnes å bytte dette.

Det bemerkes at rommet oppfattes som funksjonelt med dagens bruk, men endret bruk med større fuktbelastning enn i dag kan fremprovosere avvik og på den måten fremskynde behovet for modernisering.

- Tilstandsgrad er også satt som følge av manglende dokumentasjon på badets oppbygging samt evt. arbeider som er utført etter oppføring. Dette er i samsvar med gjeldende forskrifter og standarder.

For våtrom, spesielt bad, er dokumentasjon på utførte arbeider viktig for å kunne sette riktig tilstandsgrad.

Mangler dokumentasjon, vurderes tilstand ut fra synlige overflater samt alder/elde og slitasje, noe som medfører TG2 i henhold til NS3600.

Dette fordi man ikke kan bekrefte kvalitet, materialvalg og utførelse på underliggende konstruksjoner, som for eksempel membran/tettesjikt.

Konsekvens/tiltak

• Tiltak:

- Oppgradering av badet vil være naturlig ved eventuell modernisering og må til for å lukke avviket.

Det kan være en god løsning for badet å benytte dusjkabinett inntil baderommet moderniseres.

Dette bidrar til å redusere direkte vannpåkjenning på gulvet og sikrer et kontrollert avløp til sluk.

Det ble ikke registrert unormale fuktindikasjoner ved befarings. Våtrommet fremstår i funksjonell stand, men fremtidig bruksmønster kan påvirke når modernisering bør vurderes.

Men membran kan ikke lengre garanteres.

Konsekvens - Når tettesjiktet har passert over halvparten av forventet levetid, øker risikoen for fuktskader og lekkasjer over tid. Ved endret bruk eller økt fuktbelastning kan eksisterende løsninger svikte, og behovet for full oppgradering av badet kan oppstå tidligere som følge.



3. ETASJE > BAD

TG1 Sanitærutstyr og innredning

Beskrivelse

Servantskap med glatte, folierte fronter og benkeplate i glass med servantbolle oppå.

Speil, lysarmatur og skap montert på vegg over servant.

Opplegg for vaskemaskin.

Dusjhjørne med svingdører, regnfallsdusj, håndholdt dusj og termostatstyrt blandebatteri.

Gulvmontert toalett.

Normal og forventet bruksslitasje er observert. Tilstandsgrad er satt ut fra helhetlig vurdering av innredning.

Tilstandsrapport

3. ETASJE > BAD

1 TG 1 Ventilasjon

Beskrivelse

Mekanisk avtrekksventilasjon i rommet (felles opplegg).
Avtrekkventil i vegg.
Tilluft via spalte ved terskel.

Det er opplyst at ventilasjonsanlegget går kontinuerlig.

—

Tilstandsgrad er satt ut fra dagens løsning.
Eventuelle endringer i ventilasjonsløsningen vil kunne gi endret tilstandsgrad.

3. ETASJE > BAD

1 TG 1 Tilliggende konstruksjoner våtrom

Beskrivelse

Det ble utført hulltaking i tilstøtende rom (soverom), uten å påvise unormale avvik/symptomer.

Bemerkning:

Hulltaking bak dusjonen ble ikke utført, grunnet fast innredning og manglende tilkomst.

Søket med RF-måler (relativ fuktighet - stav) viste en måling på 28 % ved 18 °C, noe som ikke indikerer unormale fuktverdier på befaringstidspunktet.

Det påpekes likevel at det kan være symptomer som ikke er synlig før man evt. moderniserer baderommet og gjør inngrep i konstruksjoner.

Det ble i tillegg, rutinemessig søkt etter fukt i dusjonens vegger med fuktindikator (Protimeter SM) på befaringen, og det var ingen indikasjoner på fukt. Fuktøk gir kun en indikasjon og må ikke oppfattes som en garanti for baderommet. Gulv måles ikke.

Tilstandsgrad er basert på målinger tatt på befaringdagen.



KJØKKEN

3. ETASJE > KJØKKEN

1 TG 1 Overflater og innredning

Beskrivelse

Kjøkkeninnredning fra byggeåret.
Kjøkkenløsning i eget rom, som holder en normal standard.

Innredning med profilerte, fabrikkklakkerte fronter.
Benkeplate i laminat med nedfelt kum i rustfritt stål.
Fliser over benkeplate.
Belysning via lysstoffrør under overskap.

Kjøkkenet har opplegg for frittstående oppvaskmaskin, ettgreps kran, komfyr med platetopp, stekeovn og frittstående kjøøl/fryseskap.

Tilstandsrapport

Komfyrvakt og aquastop/lekkasjesikring med sensor og magnetventil er ikke installert.

Dette var ikke et krav på oppføringstidspunktet for kjøkkenet, men det anbefales å ettermontere slike løsninger for å øke sikkerheten mot brann og vannskader.

Det ble rutinemessig søkt etter fukt på typisk fuktutsatte steder med fuktindikator (Protimeter SM) på befaringen og det var ingen indikasjoner på fukt.

Det er registrert normal og forventet bruksslitasje på kjøkkenet, med merker og riper som er typiske for alderen og bruken. Tilstandsgrad satt ut fra helhetlig vurdering av rommet og innredning, hvor bruksfunksjonen ikke er vesentlig nedsatt.



3. ETASJE > KJØKKEN

1 TG 1 Avtrekk

Beskrivelse

Mekanisk kjøkkenventilator.

Ventilator over stekesone, med avtrekk til kanal som er ført til ut.

Eventuelle filter i kjøkkenventilatoren bør rengjøres/skiftes regelmessig for å unngå at fett fester seg og skaper brannfare.

Naturlig ventilasjon ellers i rommet.

Bemerkning:

Fleksible kanaler brukes ofte i enklere ventilasjonssystemer, men er vanligvis ikke anbefalt for permanent kjøkkenavtrekk. Dette skyldes risiko for fettansamling og økt brannfare. Det er bedre å bruke faste metallrør eller godkjente glatte kanaler, da disse er lettere å rengjøre og gir bedre luftstrømssegenskaper.

Tilstandsgrad er satt ut fra dagens løsning.

Eventuell endring av løsningen vil kunne gi endret tilstandsgrad.

TEKNISKE INSTALLASJONER

1 TG 2 Vannledninger

Beskrivelse

Vannførende rør i plast (rør i rør opplegg), fleksirør og kobber. Fra byggeårene.

Anlegg: Det foreligger ikke dokumentasjon som bekrefter anleggets utførelse.

Fordelerskapet har overløp med avrenning til rom med sluk.

Hovedstoppekran og rørstokk er plassert i fordelerskap på badet.

Rørføringer ligger hovedsaklig skjult i konstruksjonene.

Tilstandsrapport

Rørføringer og rørenes tilstand kan være vanskelig å gi en fullstendig vurdering av da disse for det meste ligger skjult i boligens vegger og konstruksjoner eller er innkasset.

Undertegnede har ikke fullt ut vurdert røranlegget for varmtvann av den grunn at dette krever spesielt utstyr og kompetanse.

Alder, fortetting og brudd kan være risikomomenter i et hvert anlegg.

Tegn til dette ble ikke observert på befaringsdagen.

Det er ikke gitt opplysninger om eventuelle avvik.

Tilstandsgrad er satt ut fra vurdering av de bygningsdelene som var tilgjengelige og mulige å bedømme ut fra en visuell befaring, og alder.

Vurdering av avvik:

• Det er avvik:

• Mer enn halvparten av forventet brukstid er passert på innvendige vannledninger.

Det er registrert normal alders- og bruksslitasje på synlige vannrør, herunder overflateslitasje og stedvis korrosjon. Vurderingen er basert på visuell inspeksjon av tilgjengelige deler. Det ble i tillegg registrert noe rustdannelse i bunnen av fordelerskapet.

• Det er ikke installert lekkasjesikring med magnetventil og sensor på kjøkkenet.

Bemerkning:

Det er ikke synlig innholdsfortegnelse i skapene på badene, noe som gjør det vanskelig å identifisere hvilke rørkurser som går til hva.

Konsekvens/tiltak

• Tiltak:

• Alder:

Det er ikke behov for utbedringstiltak siden anlegget fungerer som tiltenkt, men ut ifra alder kan skader plutselig oppstå på eldre anlegg. Ifm. oppgradering av våtrom og kjøkken vil det være naturlig med utskiftning av rør.

Tiltak: Tidspunkt for utskiftning av vannledninger nærmer seg.

Konsekvens – Konsekvensen kan være økt risiko for lekkasje og vannskade som følge av alder, samt uforutsette kostnader ved svikt.

• Rust/fordelerskap:

Det er registrert rustdannelse i bunnen av fordelerskapet. Dette kan indikere tidligere eller pågående fukt-/lekkasjepåvirkning, og kan over tid medføre korrosjon og redusert levetid på komponenter.

Tiltak:

Årsak til rustdannelse bør avklares. Rust kan fjernes, og fordelerskapet bør kontrolleres for lekkasjer/fukt. Eventuelle skadde eller korroderte deler bør utbedres eller skiftes ved behov. Jevnlig lufting og rengjøring av skapet kan bidra til å redusere eventuell kondensdannelse over tid.

• Lekkasjevarsler:

For å lukke avviket må lekkasjevarsler med sensor og magnetventil ettermonteres.

Konsekvens - Ved en eventuell vannlekkasje kan skadeomfanget bli større, siden det ikke er installert system som automatisk stanser vannet.

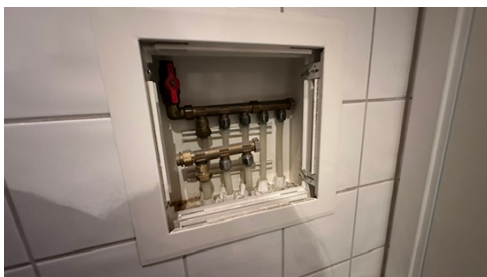

IG 2 Avløpsrør

Beskrivelse

Interne og synlig avløpsrør i plast, ført til felles rørføringer. Fra byggeårene.

Anlegg: Det foreligger ikke dokumentasjon som bekrefter anleggets utførelse.

Tilstandsrapport

Lufting og stakemuligheter er ikke observert og derfor ikke videre vurdert.

Øvrige avløpsrør er felles for bygningen og ikke inspisert/vurdert.

Det påpekes at felles rørføringer kan være av annet materiale og dermed ha en annen tilstand enn interne rørføringer. Tilstandsgrad er satt ut fra alder og vurdering av de bygningsdelene som var tilgjengelige og mulige å bedømme ut fra en visuell befaring.

Vurdering av avvik:

- Mer enn halvparten av forventet brukstid er passert på innvendige avløpsledninger.

Konsekvens/tiltak

- Andre tiltak:

- Det er ikke behov for utbedringstiltak siden anlegget fungerer i dag, men ut ifra alder kan skader plutselig oppstå på eldre anlegg. I forbindelse med oppgradering av våtrom vil det være naturlig med utskiftning av rør.

Tidspunkt for utskiftning av eldre avløpsrør nærmer seg.

Konsekvens - Over tid kan aldrende avløpsrør utvikle svakheter i skjøter eller materialer, noe som øker risikoen for lukt, fukt og i verste fall vannskader.

Ventilasjon

Beskrivelse

Boligen er bygget med naturlig ventilasjon, som var vanlig på byggetiden. Ventilasjonsløsningen er enklere enn det som benyttes i dag.

Tilluft slippes inn via noen veggventiler og spalter i noen vinduer. Avtrekk skjer via kjøkken og bad.

For å fremme et sunt inneklima, anbefales det regelmessig og effektiv lufting ved å åpne vinduer strategisk i 5-10 minutter flere ganger daglig. Unngå innendørs tørking av klær og vær nøye med lufting etter aktiviteter som øker fuktighet, som dusjing eller matlaging, for å forhindre muggsopp. Hold rom oppvarmet til minst 18-19 grader for å unngå kondens og muggvekst, og vurder plassering av varmekilder for optimal temperaturfordeling.

Tilstandsgrad er satt ut fra dagens løsning. Eventuell endring av løsningen vil kunne gi endret tilstandsgrad.

Vurdering av avvik:

- Det er avvik:
- Bygningen har den naturlige ventilasjonen som var vanlig på byggetiden. Ventilasjonsløsningen er enklere enn det som benyttes i dag.

Naturlig ventilasjon gis på generelt grunnlag tilstandsgrad 2 da dagens strenge krav til ventilasjon ikke er oppfylt, til tross for at denne typen ventilasjon er normalt for boliger/leiligheter bygget i denne tidsperioden.

Kapasitet og mengde luftutskiftning er ikke kontrollert da det krever eget utstyr for måle og det hører ikke inn under en nivå 1 undersøkelse.

Konsekvens/tiltak

- Tiltak:

Tilstandsrapport

- Dagens løsning fungerer som tiltenkt, men det må påregnes at denne typen ventilasjon ikke har samme effekt som moderne løsninger med balansert eller mekanisk ventilasjon i alle rom, kontinuerlig avtrekk og tilluft via spalter under alle dører.

Endret bruk av boligen kan medføre behov for oppgradering eller tilpassning av ventilasjonsløsningen.

Konsekvens:

Begrenset luftutskiftning kan forekomme, særlig i perioder med lite temperaturskjell mellom ute- og inneluft. Dette kan medføre forhøyet fuktighet, dårligere luftkvalitet og økt risiko for kondens og lukt.

Det kan være at borettslag/sameie har egne vedtekter som hindrer montering av mekanisk avtrekk fra rommet, anbefalt tiltak må derfor avklares nærmere med styret i borettslag/sameie før det eventuelt kan gjennomføres.

102 Varmtvannstank

Beskrivelse

Varmtvann fra bereder plassert i kjøkkenskap.

Volum: ca. 110 liter.

Bereder fra byggeårene.

Berederen er tilknyttet strømnettet med stikkontakt.

Tilstandsgrad er satt ut fra en helhetlig vurdering samt alder på bereder.

Det er ikke sluk i rommet der berederen er plassert.

Det er en generell anbefaling at det installeres lekkasjevarsler med stoppventil på vannrør.

Vurdering av avvik:

- Det er påvist at varmtvannstank er over 20 år
- Full inspeksjon av berederen var begrenset, ettersom den er installert inne i underskapet på kjøkkenet.
- Over halvparten av forventet levetid på VVB er passert.
Vanninstallasjoner anses som en utsatt bygningsdel. Tatt alder i betraktning kan skader oppstå som følge av aldring.
- Berederen er tilknyttet strømnettet med stikkontakt.
Installasjon med stikkontakt var godkjent installasjonsmetode ved montering av berederen.
Om bereder senere skal byttes, flyttes eller tilsvarende, må det skje i henhold til nye og gjeldende krav.

Tidspunkt for utskiftning nærmer seg.

Konsekvens/tiltak

• Andre tiltak:

• Tilkomst:

Konsekvens:

Begrenset tilkomst gjør at berederen ikke er fullstendig kontrollert. Eventuelle lekkasjer, korrosjon eller andre avvik kan derfor være vanskeligere å oppdage.

Tiltak: Det bør sikres bedre tilkomst for kontroll og vedlikehold. Berederen bør jevnlig kontrolleres for tegn til lekkasje eller skader. Ved eventuell utskiftning anbefales en mer åpen løsning, slik at avvik lettere kan oppdages på et tidlig tidspunkt.

• Alder/kobling - strøm

Det er ikke behov for utbedringstiltak siden tanken fungerer i dag, men ut ifra alder kan skader plutselig oppstå på eldre tanker.

Konsekvens - alder = vannlekkasje. Stikkontakt = mulig brannfare, i verste fall.

Tidspunkt for utskiftning nærmer seg.

Tilstandsrapport



Elektrisk anlegg

Dette er en forenklet kontroll begrenset til de spørsmål og undersøkelser som forskrift til avhendingslova (tryggere bolighandel) § 2-18 inneholder. Dette kan ikke sammenlignes med en kontroll utført av offentlig myndighet (Det lokale eltilsyn) eller registrert elektrovirksomhet, og en bygningssakkyndig har verken kompetanse eller lov til å foreta en slik kontroll.

Tilstanden er vurdert ut fra den forenklede og begrensede kontrollen som forskriften inneholder. El-anlegget kan ha feil og mangler som en slik forenklet undersøkelse ikke vil avdekke. Vær derfor oppmerksom på denne risikoen, og søk videre veiledning eller få en fullstendig kontroll utført av registrert elektrovirksomhet.

Beskrivelse

Sikringskap lokalisert i entré/gang.
EL-anlegg fra byggeårene.
Automatsikringer og en jordfeilbryter.
7 fordelingskurser.

Kursfortegnelsen stemmer med dagens bruk og er plassert i sikringskapet.

I henhold til forskrift til avhendingslova (tryggere bolighandel) skal det ikke foretas tilstandsvurdering av det elektriske anlegget. Det er derfor ikke gjort vurderinger av anleggets funksjon, kapasitet, sikkerhet eller forskriftsmessighet, og det er ikke satt tilstandsgrad på det elektriske anlegget.

Opplysninger i rapporten knyttet til det elektriske anlegget er basert på tilgjengelig informasjon og synlige forhold, i den grad forskriften forutsetter, og kan ikke anses som en teknisk eller sikkerhetsmessig vurdering.

Det kan foreligge skjulte feil, mangler eller udokumenterte utvidelser og endringer i det elektriske anlegget som ikke lar seg avdekke uten kontroll utført av registrert elektrovirksomhet.

Eier av boligen har ansvar for at det elektriske anlegget til enhver tid er i forskriftsmessig stand, jf. forskrift om elektriske lavspenningsanlegg. Det anbefales at anlegget kontrolleres av registrert elektrovirksomhet ved behov.

1. Foreligger det eltilsynsrapport de siste 5 år, og det er ikke foretatt arbeid på anlegget etter denne, utenom retting av eventuelle avvik i eltilsynsrapport (dvs en el-tilsynsrapport uten avvik)?

Nei

Spørsmål til eier

2. Når ble det elektriske anlegget installert eller sist gang totalt rehabilitert (årstall)? Med totalt rehabilitert menes fullstendig utskiftet anlegg fra inntakssikring og videre.

**2001 Det elektriske anlegget er fra byggets oppføringstidspunkt.
Eventuelle arbeider utført etter oppføring er ikke kjent.**

3. Er alle elektriske arbeider/anlegg i boligen utført av en registrert elektroinstallasjonsvirksomhet?

Ja Ikke opplyst om annet.

4. Er det elektriske anlegget utført eller er det foretatt tilleggsarbeider på det elektriske anlegget etter 1.1.1999?

Ja

Eksisterer det samsvarserklæring?

Nei

Det er ikke fremlagt samsvarserklæringer/dokumentasjon, fra da anlegget ble installert eller på tilleggsarbeider om dette har blitt utført.

Tilstandsrapport

5. Foreligger det kontrollrapport fra offentlig myndighet – Det Lokale Eltilsyn (DLE) eller eventuelt andre tilsvarende kontrollinstanser med avvik som ikke er utbedret eller kontrollen er over 5 år?
Nei
6. Forekommer det ofte at sikringene løses ut?
Nei Opplyst av eier ved befaring.
Eier opplyser om at det har forekommet et par ganger ved noe overdrevent bruk på kjøkkenutstyr samtidig.
7. Har det vært brann, brantilløp eller varmgang (for eksempel termiske skader på deksler, kontaktpunkter eller lignende) i boligens elektriske anlegg?
Nei Ikke opplyst om annet.

Generelt om anlegget

8. Er det tegn til at det har vært termiske skader (tegn på varmgang) på kabler, brytere, downlights, stikkontakter og elektrisk utstyr? Sjekk samtidig tilstanden på elektrisk tilkobling av varmtvannsbereider, jamfør eget punkt under varmtvannstank
Nei
9. Er der synlig defekter på kabler eller er disse ikke tilstrekkelig festet?
Nei

Inntak og sikringskap

10. Er det tegn på at kabelinnføringer og hull i inntak og sikringskap ikke er tette, så langt dette er mulig å sjekke uten å fjerne kapslinger?
Nei
11. Finnes det kursfortegnelse, og er den i samsvar med antall sikringer?
Ja
12. Foreta en helhetsvurdering av det elektriske anlegget, dets alder, allmenne tilstand og fare for liv og helse. Bør det elektriske anlegget ha en utvidet el-kontroll?
Ja • **Komfyrvakt er ikke installert, og dette var ikke påkrevd da kjøkkenet ble montert. Ettermontering anbefales for å ivareta dagens sikkerhetskrav.**

Tiltak: Det anbefales å ettermontere komfyrvakt for å ivareta gjeldende sikkerhetsnivå og redusere risiko for komfyrrelaterte brantilløp, i tråd med dagens krav i NEK 400.

Konsekvens: Uten komfyrvakt er det økt risiko for overoppheting eller tørrkoking uten automatisk utkobling, noe som kan medføre brantilløp dersom komfyren etterlates uten tilsyn.

- Det er ikke fremlagt dokumentasjon eller samsvarserklæring for alle arbeider utført på det elektriske anlegget. Fra oppføringstiden eller fra senere oppgraderinger/utvidelser.

En samsvarserklæring bekrefter at installasjonen er utført i henhold til gjeldende forskrifter av kvalifisert fagpersonell. Derfor bør anlegget vurderes av autorisert elektriker ved behov, og det anbefales at det gjennomføres en utvidet elkontroll.

- For sikkerhetens skyld bør det gjennomføres en utvidet el-kontroll av det elektriske anlegget i sin helhet, da det ikke foreligger samsvarserklæringer for alt utført arbeid.

En utvidet EL-kontroll er en vesentlig grundigere og omfattende kontroll av EL-anlegg enn kun tilsyn.

Det påpekes at dette kun er en anbefaling da takstmann ikke har kompetanse eller lov til å utføre full vurdering av det elektriske anlegget.



Tilstandsrapport

FORHOLD SOM ÅPENBART KAN MEDFØRE FARE FOR HELSE, MILJØ OG SIKKERHET

Dette punktet inneholder tydelige og lett synlige forhold ved boligen som åpenbart kan påvirke helse, miljø og sikkerhet, og som bygningssakkyndige har oppdaget. Terskelen for hva som anses som åpenbart er høy, og det utføres ikke undersøkelser med sikte på å avdekke slike forhold. Punktet omfatter ikke skjulte eller ikke-synlige forhold, tekniske vurderinger eller forhold som krever spesialundersøkelser. Forhold vurderes etter byggteknisk forskrift på befaringstidpunktet. Røykvarslere og håndholdt brannslukningsutstyr vurderes etter gjeldende forskrift om brannforebygging.



Helse, miljø og sikkerhet

Beskrivelse

HMS-punktene i rapporten omhandler forhold knyttet til helse, miljø og sikkerhet, og er ment som informasjons- og opplysningspunkter.

Registrering av HMS-avvik innebærer ikke nødvendigvis at det foreligger en påvist mangel eller et konkret problem, men kan være basert på manglende dokumentasjon, målinger eller forhold som ikke lar seg avklare ved visuell befaring.

HMS-punktene føres for å gi et helhetlig bilde av boligen og skal ikke forstås som en tilstandsgrad eller teknisk konklusjon, men som veiledende informasjon.

Arealer, byggetegninger og brannceller

Standard gjeldende fra 01.01.2024

Arealmålinger og arealoppsett er basert på Norsk standard 3940:2023 Areal- og volum-beregninger av bygninger. Arealet gjelder for tidspunktet da boligen ble målt

Hva er måleverdig areal?

Arealet i rommet må ha minst 1,90 m fri høyde over gulvet og minst bredde på 0,60 m. Et loft med skråtak vil for eksempel bare få registrert målbart areal der høyden er minst 1,90 m og bredden minst 0,60 m. Rommet må ha dør eller luke og gangbart gulv.

Hva er bruksareal?

$$BRA = BRA-i + BRA-e + BRA-b$$

Bruksarealet for bygningen er bruttoarealet minus arealet som opptas av yttervegger.

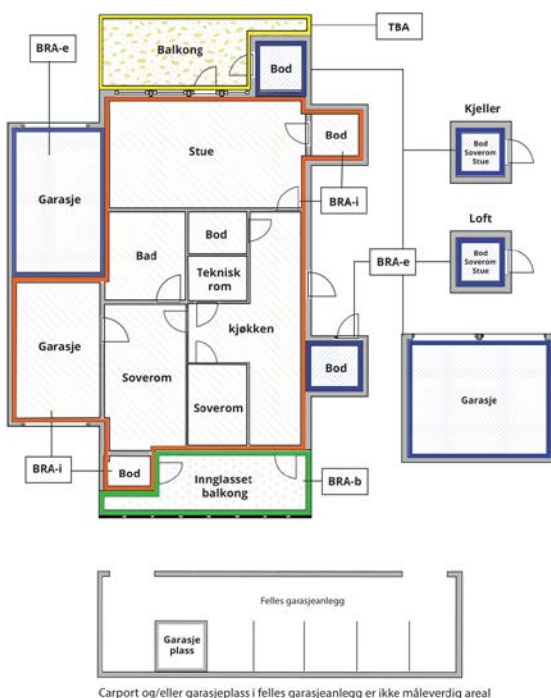

Internt bruksareal (BRA-i)	Arealet innenfor boenheten(e)
Eksternt bruksareal (BRA-e)	Arealet av alle rom utenfor boenheten(e) og som tilhører denne, slik som for eksempel bodere
Innglasset balkong mv (BRA-b)	Arealet av innglasset balkong, veranda eller altan når denne er tilknyttet boenheten(e)
Terrasse- og balkongareal (TBA)	Arealet av terrasser, åpne balkonger og åpen altan tilknyttet boenheten(e)

Gulvareal (GUA)
Er sum av BRA (bruksareal) og ALH (areal med lav takhøyde).
Areal med lav takhøyde (ALH) er ikke måleverdig areal, som skyldes skråtak og lav himlingshøyde.
GUA kan opplyses i markedsføring der det er aktuelt for den konkrete boligen og kun sammen med BRA-i, for eksempel der gulvflaten har en verdi og har funksjon ved møblering og bruk av rommene. Ikke innredet areal som kaldloft, måles og oppgis normalt ikke.

Areal kan ikke alltid fastsettes nøyaktig

Areal kan være komplisert eller umulig å måle opp nøyaktig fordi det er vanskelig å fastslå tykkelsen på innervegger, skjevheter i og utforming av bygningskonstruksjoner som karnapp, buer og vinkler som ikke er rette, åpne rom over flere etasjer og så videre.

Eiendommens markedsverdi kan ikke baseres på en matematisk beregning basert på antall kvadratmeter opplyst i rapporten. Opplysninger om areal kan altså ikke alene benyttes for å beregne eiendommens verdi.

Den bygningssakkyndige kan avdekke eventuelle bruksendringer og avvik i branncelleinndeling

Den bygningssakkyndige ser på byggetegninger hvis de er tilgjengelige og dette er en del av oppdraget, og vurderer bruken av boligen opp mot tegningene. Hvis den bygningssakkyndig avdekker at en bolig ikke ser ut til å være delt opp i brannceller etter kravene i byggt teknisk forskrift på befaringstidspunktet, skal det opplyses om dette.

Reglene om bruksendring og brannceller kan være kompliserte. Søk videre faglige råd om rapporten ikke gir deg svar. Den bygningssakkyndige kan ikke vurdere og svare på alle spørsmål, og kan heller ikke vite om kommunen kan gi unntak for kravene som gjelder. [Vil du vite mer?](#)

Om brannceller

En branncelle er hele eller avgrensede deler av en bygning hvor en brann fritt kan utvikle seg uten at den kan spre seg til andre bygninger eller andre deler av bygningen i løpet av en fastsatt tid.

Om bruksendring

Bruksendring er å endre bruken av et rom fra en tillatt bruk til en annen. Dette kan kreve søknad og tillatelse, for eksempel hvis du endrer et rom fra bod til soverom eller arbeidsrom, eller hvis du endrer en bolig til to separate boliger.

Rom for varig opphold har krav til takhøyde, romstørrelse, rømningsvei og lysforhold som må være oppfylt. Du kan søke kommunen om unntak for kravene, men kan ikke regne med å få unntak for krav som går på helse og sikkerhet, for eksempel krav til rømningsvei.

Bruksendring som krever godkjenning, og som ikke er søkt bruksendret, er ulovlig. Kommunen kan etter plan- og bygningsloven kapittel 32 forfølge overtredelser. Kommunen kan pålegge deg å avslutte den ulovlige bruken, eventuelt å rette eller tilbakeføre rommet til godkjent bruk.

Arealer

3-ROMS LEILIGHET MED BALKONG + BOD

Etasje	Bruksareal BRA m ²			SUM	Terrasse- og balkongareal (TBA)
	Internt bruksareal (BRA-i)	Eksternt bruksareal (BRA-e)	Innglasset balkong (BRA-b)		
3.Etasje	74	3		77	14
Underetasje		2		2	
SUM	74	5			14
SUM BRA	79				

Romfordeling

Etasje	Internt bruksareal (BRA-i)	Eksternt bruksareal (BRA-e)	Innglasset balkong (BRA-b)
3.Etasje	Entré, kjøkken, 2 soverom, bod, bad, stue	Bod	
Underetasje		Bod	



Kommentar

Entré/gang, 2 boder, kjøkken, bad, 2 soverom og stue.

Utgang fra stue til balkong med bod.

Balkongen ble målt til ca. 13,5 m².

Arealet er medtatt i arealoppstillingen under "åpent areal" i gjeldende etasje.

Boden på balkong ble målt til ca. 2,5 m².

Arealet er medtatt i arealoppstillingen under "BRA-e" i gjeldende etasje.

Eier(e) har påvist en stk bod i kjeller som opplyses å tilhøre seksjonen.

Denne boden er medtatt arealoppstillingen under "BRA-e" i gjeldende etasje.

Kjeller:

Kjellerbod ble målt til ca. 2,2 m².

Boden er merket med nr: "Blokk 90 - Leilighet 3B"

Felles garasjeanlegg:

Biloppstillingsplass ble målt til ca. 13,2 m².

Plassen er merket med nr: --

Arealene er målt innvendig.

Innvendige sjakter, rørkasser o.l. er medregnet i boligens areal.

I arealoppstillingen er alle arealer avrundet til nærmeste hele tall, i henhold til gjeldende måleregler (NS 3940).

Det er bruken av rommet på befaringstidspunktet som er lagt til grunn for romnavn og romdefinisjon i arealoppstillingen.

Dette innebærer at rom kan være i strid med Teknisk forskrift (TEK) eller mangle kommunal godkjenning for aktuell bruk, uten at dette påvirker valg av rombetegnelse i rapporten.

Det kan forekomme avvik mellom dagens rombruk/rombenevnelse og boligens opprinnelige byggemeldte eller godkjente tegninger.

Rombetegnelser er skjønnsmessig vurdert på stedet og tilfredsstiller ikke nødvendigvis kravene i Teknisk forskrift for rom til varig opphold, herunder krav til romstørrelse, takhøyde, lysforhold og rømning.

Innbygde og plassbygde skap er skjønnsmessig vurdert på stedet.

Boder utenfor boenheten (BRA-e) er ofte møblerte eller fulle, og kan i mange tilfeller ikke måles nøyaktig.

Oppgitte arealer må derfor anses som omtrentlige og ikke eksakte.

Bodene er vist frem til takstingeniør av eier eller representant for eier på befaringsdagen.

Takstingeniør har ikke foretatt nærmere undersøkelser av om boligen har rettslig bruksrett til disse arealene.

Eksklusiv bruksrett på boder:

Bruksrett til bod eller rom i fellesareal avhenger av vedtekter. I sameier er varig bruksrett kun sikret ved tinglysning, ellers er den begrenset til 30 år (eierseksjonsloven). I borettslag og aksjeleiligheter kan bruksrett tildeles, men kan endres av generalforsamlingen. Rom utenfor boenheten kan omdisponeres, noe som kan påvirke boligens BRA.

Lovlighet

Byggetegninger

Det foreligger ikke tegninger

Kommentar: I henhold til NS 3600:2025 skal bygningstegninger kun gjennomgå av bygnings-sakkyndig der disse er fremlagt av selger eller megler.

Det er ikke oversendt godkjente byggemeldte tegninger.

Konsekvens:

Når godkjente byggemeldte tegninger ikke er fremlagt, kan samsvar mellom faktisk bruk og godkjent byggesak ikke vurderes. Eventuelle avvik eller ulovlige forhold kan derfor ikke konstateres/påpekes av undertegnende.

Nyere håndverkstjenester

Er det ifølge eier utført håndverkstjenester på boligen siste 5 år?

 Ja Nei



Befarings - og eiendomsopplysninger

Befaring

Dato	Til stede	Rolle
27.4.2026	Remi Bjørnstad	Takstingeniør
	Marit Melås	Kunde

Matrikkeldata

Kommune	gnr.	bnr.	fnr.	snr.	Areal	Kilde	Eieforhold
3205 LILLESTRØM	39	99		25		IKKE OPPGITT (Ambita)	Ikke relevant

Adresse

Hattemakerlia 90

Hjemmelshaver

Melås Marit

Kommentar

Bolignummer (SSB) : H0303

Regulering : Området er regulert til boligformål

Adkomst vei : Offentlig, interne gang- og stikkveier.

Tilknytning vann : Offentlig

Tilknytning avløp : Offentlig



Eiendomsopplysninger

Om tomten

Felleseie tomt: 7 829 m².
- Ifølge Norges eiendommer

Tomten er omkranset av variert vegetasjon, som skaper en naturlig og frodig ramme rundt eiendommen.

Parkering er tilgjengelig i samsvar med gjeldende regler for området, og tilrettelegger for praktisk adkomst til eiendommen. Samlet sett utgjør tomten et attraktivt og funksjonelt miljø, som beriker eiendommens verdi og appell.

Tinglyste/andre forhold

På generelt grunnlag oppfordres alle til å sette seg inn i vedtekter, husordensregler, regnskap, budsjett og årsberetning. Dokumentene vil være tilgjengelig hos meglerforetaket. Det gjøres oppmerksom på at fellesgjeld og felleskostnader kan variere over tid som følge av beslutninger foretatt i sameiet.

Bebyggelsen

Boligblokk over 4 etasjer + underetasje.
Med felles garasjeanlegg.
Området består hovedsakelig av trehusbebyggelse.
Bygningen ble tatt i bruk i med bærende konstruksjoner, etasjeskillere og leilighetsskillende vegger i betong/mur.
Yttervegger i både betong/mur samt utfyllende bindingsverk med kledning.
Fasader forblendet med spekkmurt teglstein.
Flate (tilnærmet) takkonstruksjoner i betong, tekket med papp eller shingel.

Rammetillatelse 14/09-1998
Igangsett 14/06-2000
Tatt i bruk (GAB) 12/06-2001
- Ifølge Norges eiendommer.

Det føres løpende vedlikehold og oppgraderinger etter behov og vedtak.
For oversikt over utførte arbeider henvises det til sameiets styre samt sameiets årsmelding.

Bemerkning - Brannskille:

TEK17 § 11-8 stiller krav til at en branncelle skal ha tilstrekkelig tetthet slik at røyk, varme og flammer ikke sprer seg til andre brannceller i den tiden som er nødvendig for rømning og redningsinnsats.
Bygninger av denne typen er oppført etter tidligere regelverk og byggeskikk, og er normalt ikke utført i samsvar med dagens krav til branncelleinndeling.
Byggteknisk forskrift (TEK17) har ikke tilbakevirkende kraft. Eksisterende bygninger er derfor ikke pålagt å oppgraderes til dagens forskriftskrav, med mindre det gjennomføres søknadspåtlige tiltak, bruksendring eller hovedombygging.
Det er ikke foretatt kontroll eller verifisering av branncelleinndelingens utførelse, tetthet eller ytelse.



Kilder og vedlegg

Dokumenter

Beskrivelse	Dato	Kommentar	Status	Sider	Vedlagt
Egenerklæring		Utfylles av selger. (ikke oversendt)	Finnes ikke		Nei
Eiendomsverdi.no	27.04.2026	Eiendomsverdi informasjon fra statens kartverk. Opplysninger om adresse, bnr., gnr., hjemmelshaver, byggeår, tomteareal, salgspriser mm	Gjennomgått		Nei
Eier	27.04.2026	Som påviste og ga opplysninger.	Gjennomgått		Nei
Norges Eiendommer	27.04.2026	Hjemmelshaver(e), ser., eierbrøk, gnr., bnr., byggeår og tomtestørrelse	Gjennomgått		Nei

Revisjoner

Versjon	Ny versjon	Kommentar
1	05.05.2026	
2	07.05.2026	

For gyldighet på rapporten se forside



Forutsetninger

Tilstandsrapportens avgrensninger

STRUKTUR OG REFERANSENIVÅ

• Rapporten baserer seg på krav i forskrift til avhendingslova (tryggere bolighandel). Rapportens struktur, metode og begrepsbruk følger i hovedsak Norsk Standard NS 3600:2018 (teknisk tilstandsanalyse ved omsetning av bolig), samt Taksatorbransjens retningslinjer for arealmåling når det gjelder fordeling mellom P-areal og S-areal.

• Bygningssakkyndig er ikke ansvarlig for tilbakeholdt eller uriktig informasjon, som har betydning for tilstandsvurderingen. Rapporten beskriver avvik, det vil si en tilstand som er dårligere enn referansenivået. Rapporten vil normalt ikke fremheve positive sider ved boligen ut over det som fremgår av tilstandsgradene.

• For anbefalte tiltak ved TG2 og TG3 må du vurdere om tiltakene er nødvendige og lønnsomme. Hva det vil koste å utbedre rom eller bygningsdeler vil avhenge av registrerte avvik og tiltak som kommer frem i rapporten. Anslaget er gitt på generelt grunnlag basert på prisintervaller. Anslaget må ikke forveksles med en konkret vurdering og tilbud fra en entreprenør eller håndverker. Utbedringskostnadene vil også avhenge av personlige preferanser og markedspris på materialer og tjenesteyter.

• Vurdering mot byggeregler
Den bygningssakkyndige vil vurdere boligen mot hvordan det var vanlig å bygge og regler som gjaldt på søknadstidspunktet. Noen rom og bygningsdeler slik som bad og vaskerom, og forhold som gjelder sikkerhet mot brann, rekkverk og trapper osv., vil den bygningssakkyndige vurdere mot dagens regelverk. Etter dagens regelverk vil disse kunne få en tilstandsgrad 2 eller 3 uten at det nødvendigvis er krav om at avviket må utbedres.

PRESISERINGER

Tilstandsrapporten gjelder hovedbygget. Tilleggsbygninger, som for eksempel garasje, gis kun en enkel beskrivelse.

Avvik er vurdert ut fra tekniske forskrifter på godkjenningstidspunktet for bygget. Noen bygningsdeler er vurdert etter gjeldende teknisk forskrift på befaringstidspunktet. Dette gjelder blant annet:

i. våtrom (bad, vaskerom) og andre fuktutsatte rom

ii. forhold knyttet til brann, rømming, sikkerhet, for eksempel rekkverkshøyder/åpninger, ulovlige bruksendringer, brannceller osv.

• For skjulte konstruksjoner, som vann og avløp uten dokumentasjon, er kvalitet og alder vurdert.

• Fastmonterte installasjoner, for eksempel innfelt belysning og høyttalere, skal ikke demonteres for å sjekke dampsperrer bak. Dette er av hensyn til bygningssakkyndiges kompetanse og risikoen for skade.

• Kontroll av fukt i konstruksjonen ved hulltaking i bad og vaskerom (våtrom), rom under terreng (kjelleretasje, underetasje og sokkeletasje) eller andre bygningsdeler, skal skje etter eiers aksept. Hulltaking av våtrom og rom under terreng kan i visse tilfeller unnlates (ref. forskrift til avhendingslova).

• Kontroll av romfunksjoner for P-ROM blir bare utført når det ikke

foreligger godkjente og byggemeldte tegninger, eller når tegninger ikke stemmer med dagens bruk.

• Bygningssakkyndig gir en forenklet vurdering av branntekniske forhold og elektriske installasjoner i boligen hvis det er mer enn fem år siden siste el-tilsyn. Ved behov for grundigere undersøkelser, kan bygningssakkyndig anbefale boligkjøper ta kontakt med offentlige myndigheter eller en kvalifisert elektrofaglig fagperson.

TILLEGGSUNDERSØKELSER

Etter avtale med eier kan tilstandsanalysen utvides til også å omfatte tilleggsundersøkelser utover minimumskravet i forskriften.

BEFARINGEN

Rapporten gir en vurdering av byggverk og bygningsdeler som bygningssakkyndig har observert, og som fremkommer av forskrift til avhendingslova. Rapporten er likevel ingen garanti for at det ikke kan finnes skjulte feil, skader og mangler. NS 3600:2018 (teknisk tilstandsanalyse ved omsetning av bolig) har undersøkelsesnivå 1 til 3, hvor nivå 1 er det laveste og basert på visuell observasjon. Rapporten er basert på undersøkelsesnivå 1, med noen få unntak: våtrom og rom under terreng.

I praksis betyr dette at:

• befaringen skal begrenses til kun visuelle observasjoner på tilgjengelige flater uten fysiske inngrep (f.eks. riving).

• flater som er skjult av snø eller på annen måte ikke er tilgjengelig eller skjult, blir ikke kontrollert.

• det blir ikke utført funksjonsprøving av bygningsdeler, som isolasjon, piper, ventilasjon, elektrisk anlegg, osv.

• det gis ikke en vurdering av boligens tilbehør, hvite- og brunevarer og annet inventar. Dette gjelder også integrert tilbehør.

• inspisering av yttertak er basert på det som er synlig, normalt på insiden fra loftet og utvendig fra stige/bakkenivå. I en del situasjoner er det ikke sikkerhetsmessig forsvarlig å undersøke taket fra utsiden, og da vil vurderingen være basert på alder og materialer.).

• stikkprøvetakninger er tilfeldig valgt og kan innebære kontroll under overflaten med spiss redskap eller lignende.

UTTRYKK OG DEFINISJONER

• Referansenivå: kravet til bygningsdelen eller rommet på byggetidspunktet.

• Tilstand: byggverkets eller bygningsdelens tekniske, funksjonelle eller estetiske status på et gitt tidspunkt.

• Symptom: forhold som gir indikasjon på hvilken tilstand et byggverk eller en bygningsdel befinner seg i. Benyttes ved beskrivelse av avvik og alder.

• Skadegjørere: i hovedsak råte, sopp og skadedyr.

• Fuktsøk: overflatesøk med egnet søkeutstyr som fuktindikator eller visuelle observasjoner.



Forutsetninger

•Fuktmåling: måling av fuktinnhold i materiale eller i bakenforliggende konstruksjon ved bruk av egnet måleutstyr, blant annet hammerelektrode og pigger.

•Hulltaking: boring av hull for inspeksjon og fuktmåling i risikoutsatte konstruksjoner, primært i tilstøtende vegger til bad, utforede kjellervegger og eventuelt i oppforede kjellergulv.

•Normal slitasje: forventet slitasje av materiale i overflaten som er basert på enkle visuelle observasjoner. Kan vurderes sammen med bygningsdelens alder.

•Forventet gjenværende brukstid: anslått tid et byggverk eller en del av et byggverk vil kunne tjene sitt formål (NS 3600:2018, termer og definisjoner punkt 3.9).

AREALBEREGNING FOR BOENHETER

•Areal fastsettes etter Forskrift til avhendingsloven og Norsk Standard 3940 Areal- og volum-beregninger av bygninger fra 2023.

•Areal oppgis i hele kvadratmeter i rapporten, og gjelder for det tidspunkt oppmålingen fant sted.

•Bruksareal (BRA) er det måleverdige arealet som er innenfor omsluttete vegger målt i gulvhøyde (bruttoareal minus arealet som opptas av yttervegger). I tillegg til gulvhøyde gjelder regler om fri bredde for at arealet skal være måleverdig, med betydning for BRA av for eksempel loft med skråtak. BRA består av internt bruksareal (BRA-i), eksternt bruksareal (BRA-e) og innglasset balkong mv (BRA-b). Terrasse- og balkongareal (TBA) opplyses der tilstandsrapporten skal benyttes i boligomsetningen og der det er aktuelt. I tillegg kan gulvareal (GUA) og areal med lav takhøyde (ALH) opplyses sammen med BRA der det er aktuelt og en del av oppdraget. Rom skal ha atkomst og gangbart gulv for å kunne regnes som BRA/måleverdig areal.

•Arealet måles og oppgis dersom arealet oppfyller krav til måleverdighet, slik som at arealet må ha minst en bredde på 0,6m og minst en høyde på 1,9 m osv. Et rom kan være i strid med teknisk forskrift og mangle godkjenning hos kommunen for den aktuelle bruken, uten at dette får betydning for om arealet måles og oppgis i tilstandsrapporten. Når arealet måles tas det ikke hensyn til om arealet er lovlig oppført eller om bruken er lovlig, bruksendringer, lysforhold eller andre sikkerhetsmangler.

•Eiendommens markedsverdi kan ikke baseres på en rent matematisk beregning i forhold til antall kvadratmeter opplyst i rapporten. Opplysninger om areal kan altså ikke alene benyttes for beregning av eiendommens verdi.

•Rom som ligger utenfor boenheten, men som eier har påvist og/eller opplyst at tilhører boenheten, er oppmålt og inkludert i BRA-e. Det er ikke fremvist dokumentasjon på at rommet tilhører boenheten, med mindre dette er angitt særskilt. Rom utenfor boenheten kan omdisponeres av borettslaget/sameiet og dette kan påvirke boligens BRA. Vær oppmerksom på at NS 3940:2023 og eierseksjonsloven har ulik definisjon av fellesareal. Ved arealmåling gjelder NS 3940:2023 som definerer fellesareal slik: "Delen av bygning som brukes av to eller flere bruksenheter eller til bygningens forvaltning, drift eller vedlikehold.

•Se øvrig informasjon om areal i rapporten, Norsk Standard 3940 (2012 og 2023) og veiledningen til disse.

Verdi, takstingeniøren og takstforetaket behandler personopplysninger som takstingeniøren trenger for å kunne utarbeide rapporten. Personvernerklæring med informasjon om bruk av personopplysninger og dine rettigheter finner du her [Personvernerklæring - iVerdi](#)

Rapporten/befaringen er avholdt i henhold til gjeldende avhendingslov (tryggere bolighandel) og forskrift til avhendingslova.

Tilstandsgrader settes i henhold til NS3600.

Hjemmel er kontrollert utfra Norges eiendommer/Ambita.

Rapporten omfatter ikke tekniske vurderinger av fagområder som krever særskilt godkjenning eller kompetanse, herunder elektriske anlegg, VVS-installasjoner og ildsteder.

Eier av boligen bør jevnlig sørge for el-sjekk fra godkjent kontrollinstans.

Det kan foreligge udokumenterte utvidelser eller endringer av elektrisk anlegg som ikke er dokumentert eller informert om.

Konstruksjoner over terreng er besiktiget fra bakkenivå. Der det ikke er foretatt vurderinger, skyldes dette at forholdene ikke har latt seg vurdere innenfor rammen av visuell befaring og tilgjengelighet. Besiktigelsen blir kun utført på lett tilgjengelige deler av konstruksjoner.

I sammenfattende beskrivelse og under de ulike bygningsdeler er det gjort rede for de oppgraderinger som er foretatt (der dette er opplyst av rekvirent/eier) og eventuelle svakheter som er registrert.

Endret bruk, kan over tid avdekke skjulte feil og mangler som ikke oppdages ved visuell kontroll (undersøkelsesnivå 1) på befaringstidspunktet.

Arealene er målt i henhold til NS 3940. Det tas ikke stilling til om rommene oppfyller krav til varig opphold eller annen godkjenning etter plan- og bygningslovgivningen. Rombetegnelser er basert på bruken på befaringstidspunktet.

Ved evt. åpning av konstruksjoner kan feil og mangler avdekkes også utover det som er omtalt i rapporten.

Det gjøres oppmerksom på at dette er en tilstandsrapport på nivå 1, dvs. kun en visuell befaring, uten åpning av konstruksjoner.

Merk at dagens krav til isolering og tetthet mv er strengere enn da bygget ble oppført. Tilstandsanalysen er basert på en visuell befaring og registrering av symptomer.

Rapporten begrenser seg til leiligheten/boligen og det som normalt vil omfattes av eiers selvstendige vedlikeholdsansvar som seksjons-, aksje- eller andelseier. Normalt utgjør dette alt innenfor leiligheten/seksjonens vegger. Tilstandsrapporten tar derfor ikke for seg bygningens fellesdeler som for eksempel tak, yttervegger, grunnmur, drenering, og felles tekniske installasjoner med mindre det foreligger et særlig vedlikeholdsansvar knyttet til bygningsdelene. Dette er i henhold til gjeldende avhendingslov (tryggere bolighandel) og tilhørende forskrift.

På forespørsel har rekvirent/eier opplyst at de ikke er kjent med at boligen/leiligheten har skjulte feil eller mangler, offentlige pålegg som ikke er utført eller vedtak som medfører eller har medført nytt låneopptak/økning av utgifter, utover det som er nevnt i rapporten.

Opplysninger om utførte arbeider, årstall og øvrige opplysninger i rapporten er basert på opplysninger gitt av eier/beoer/rekvirent eller fremlagt dokumentasjon.

I henhold til gjeldende forskrift er det ikke krav til

PERSONVERN



Forutsetninger

kostnadsestimering av TG2, kun TG3.
I de tilfeller TG2 er kostnadsestimert, er dette gjort grunnet konsekvensen av avviket samt viktigheten av at avviket lukkes.

Rapporten beskriver forhold på befaringstidspunktet og er i henhold til avhendingslova gyldig i inntil ett år etter rapportdato. Rapporten kan ikke gjenbrukes ved flere boligsalg i denne perioden, ei heller av andre personer/bedrifter/selskaper enn rekvirent oppgitt i denne rapporten.

Skjer det endring, oppstår skader, lekkasjer, gjøres endringer eller lignende på boligen/leiligheten, bør du som rekvirent/eier be om en oppdatert rapport.
Merk at en oppdatering av rapport etter en viss tid kan medføre en merkostnad.

NB!
Takstrapporten er en viktig del av avtalegrunnlaget. Kunden/rekvirent må derfor lese nøye igjennom for å sjekke at de opplysningene som er gitt er korrekte.
Vi minner om at selger er pliktig til å opplyse om alle forhold ved eiendommen som kan ha betydning for en kjøper.
Dersom det er presiseringer eller ytterligere informasjon som må inntas, ber vi om å få beskjed om dette snarest etter utkastet er sendt.

Viktig:
Det gjøres oppmerksom på at egenerklæringsskjemaet bør leses nøye, da det inneholder relevant og nyttig informasjon om boligen.
Skjemaet gir oversikt over forhold som er opplyst av selger, herunder utførte arbeider, vedlikehold og øvrige forhold som kan være av betydning for interessenter.
Innholdet utgjør en viktig del av dokumentasjonen ved eierskifte.



Adresse Hattemakerlia 90, 2019 SKEDSMOKORSET	
Dato for energimerking 07.05.2026	Merkenummer Energiattest-2026-292428
Bygningskategori Boligblokker	Bygningsnummer 19357570
Gårdsnummer 39	Bruksnummer 99
Seksjonsnummer 25	Bruksenhetsnummer H0303

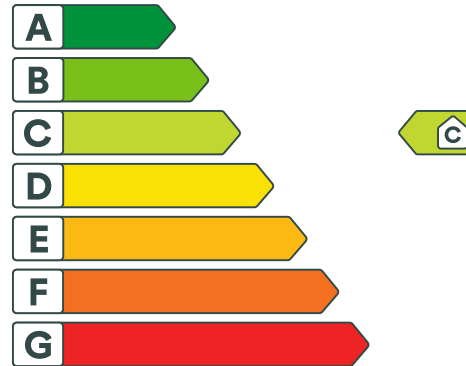

Energikarakteren

Energikarakteren angir hvor energieffektiv boligen er, inkludert oppvarmingsanlegget. Energikarakteren er beregnet ut fra den typiske energibruken for boligtypen. Beregningene er gjort ut fra normal bruk ved et gjennomsnittlig klima. Det er boligens energimessige standard og ikke bruken som bestemmer energikarakteren. Boligdata i denne attesten er beregnet ut fra opplysninger som er gitt av boligeier. Der opplysninger ikke er oppgitt, brukes typiske standardverdier for den aktuelle bygningstypen.



Boliginformasjon

Byggeår 2001	Bygningstype Leilighet
Bruksareal 74,0 m²	Oppvarmet bruksareal 74,0 m²
Oppvarmet etasje 4	Bygningsmateriale Betong
Oppvarming Elektrisitet	
Ventilasjon Mekanisk avtrekk	



Energi

Beregnet vektet levert energi i normert klima er et nøkkeltall for å vurdere en bygnings energieffektivitet, der ulike energibærere (strøm, fjernvarme, varmpumpe) vektet ulikt.

Beregnet vektet levert energi i normert klima

Pr. KVM pr. år
140,94 kWh/m²

Beregnet levert energi i lokalt klima

Pr. KVM pr. år
154,53 kWh/m²

Totalt levert pr. år
11 435 kWh



Hattemakerlia 90, 2019 SKEDSMOKORSET



Detaljering

Bygningsform Nei	Vegger Nei
Vindu Nei	Gulv Nei
Takkonstruksjon Nei	Ytterdører Nei
Energibruk Nei	Lekkasjetall Nei
Solceller Nei	



Hattemakerlia 90, 2019 SKEDSMOKORSET



Tiltak

Tiltak på luftbehandlingsanlegg

Tiltak 1: Montere urstyring på avtrekksvifter / ventilasjonsanlegg

Det bør undersøkes hvorvidt ventilasjonsanlegget har mulighet for trinnvis regulering av luftmengden (1,2,3 eller max/normal/min) og evt. urstyring tilknyttet denne funksjonen. Det bør evt. ettermonteres et ukesur som styrer luftmengdene avhengig av brukstiden. For boliger bør ikke ventilasjonen stoppes når boligen ikke er i bruk, men det bør være en minsteventilasjon på ca 0,2 l/s pr. m².

Tiltak 2: Installere ventilasjonsanlegg med varmegjenvinner til erstatning for mekanisk ventilasjon

Boligen har mekanisk ventilasjon, dvs. at luftutskiftning (medfølgende varmetap) skjer uten varmegjenvinning. Det kan vurderes å installere et balansert ventilasjonsanlegg, som gir varmegjenvinning fra avkastluften. Nytt anlegg med både ur- og mengdestyring vil gi muligheter for behovsstyring og dermed energisparing. Ventilasjonsanlegget kan ha et vannbårent eller elektrisk varmebatteri.

Brukertiltak

Tiltak 3: Tiltak utendørs

Monter urbryter (koblingsur) på motorvarmeren slik at den ikke står på mer enn nødvendig. Skift til sparepærer. Sparepærer på 5, 7, 11, 15, og 20 W tilsvarer glødelamper på henholdsvis 25, 40, 60, 75 og 100 W, og de varer dessuten lenger, 8.000-15.000 timer mot 1.000-2.500 timer for glødelamper. Det kan monteres fotocelle på utebelysningen slik at det automatisk går av/på etter dagslyset/mørket. Eller det kan monteres bevegelsessensor slik at lyset kun går på ved bevegelse og slås av automatisk etter forhåndsinnstilt tid. For snøsmelteanlegg som kun er manuelt styrt av/på eller ift. lufttemperatur kan det installeres automatikk slik at snøsmelteanlegget både er temperatur- og nedbørsstyrt dvs. når det registreres nedbør og kulde samtidig.

Tiltak 4: Følg med på energibruken i boligen

Gjør det til en vane å følge med energiforbruket. Les av måleren månedlig eller oftere for å være bevisst energibruken. Ca halvparten av boligens energibruk går til oppvarming.

Tiltak 5: Luft kort og effektivt

Ikke la vinduer stå på gløtt over lengre tid. Luft heller kort og effektivt, da får du raskt skifta lufta i rommet og du unngår nedkjøling av gulv, tak og vegger.

Tiltak 6: Spar strøm på kjøkkenet

Ikke la vannet renne når du vasker opp eller skyller. Bruk kjeler med plan bunn som passer til platen, bruk lokk, kok ikke opp mer vann enn nødvendig og slå ned varmen når det har begynt å koke. Slå av kjøkkenventilatoren når det ikke lenger er behov. Bruk av microbølgeovn til mindre mengder mat er langt mer energisparende enn komfyren. Tin frossenmat i kjøleskapet. Kjøøl- og frys skal avrimes ved behov for å hindre unødvendig energibruk og for høy temperatur inne i skapet / boksen (nye kjølekap har ofte automatisk avriming). Fjern støv på kjøleribber og kompressor på baksiden. Slå av kaffetraker når kaffen er ferdig traktet og bruk termos. Oppvaskmaskinen har innebygde varmeelementer for oppvarming av vann og skal kobles til kaldvannet, kobles den til varmtvannet øker energibruken med 20 - 40 % samtidig som enkelte vaske - og skylleprosesser foregår i feil temperatur.

Tiltak 7: Velg hvitevarer med lavt forbruk

Når du skal kjøpe nye hvitevarer så velg et produkt med lavt strømforbruk. Produktene deles inn i energiklasser fra A til G, hvor A er det minst energikrevende. Mange produsenter tilbyr nå varer som går ekstra langt i å være energieffektive. A+ og det enda bedre A++ er merkinger som har kommet for å skille de gode fra de ekstra gode produktene.

Tiltak 8: Slå el.apparater helt av

Elektriske apparater som har stand-by modus trekker strøm selv når de ikke er i bruk, og må derfor slås helt av.

Tiltak 9: Vask med fulle maskiner

Fyll opp vaske- og oppvaskmaskinen før bruk. De fleste maskiner bruker like mye energi enten de er fulle eller ikke.

Tiltak 10: Bruk varmtvann fornuftig

Bytt til sparedusj hvis du ikke har. For å finne ut om du bør bytte til sparedusj eller allerede har sparedusj kan du ta tiden på fylling av ei vaskebøtte; nye sparedusjer har et forbruk på kun 9 liter per minutt. Ta dusj i stedet for karbad. Skift pakning på dryppende kraner. Dersom varmtvannsberederen har nok kapasitet kan temperaturen i berederen reduseres til 70gr.

Tiltak 11: Redusér innetemperaturen

Ha en moderat innetemperatur, for hver grad temperatursenkning reduseres oppvarmingsbehovet med 5 %. Mennesker er også varmekilder; jo flere gjester – desto større grunn til å dempe varmen. Ha lavere temperatur i rom som brukes sjelden eller bare deler av døgnet. Monter tetningslister rundt trekkfulle vinduer og dører (kan sjekkes ved bruk av myggspiral/røyk eller stearinlys). Sett ikke møbler foran varmeovner, det hindrer varmen i å sirkulere. Trekk for gardiner og persiener om kvelden, det reduserer varmetap gjennom vinduene.

Tiltak 12: Slå av lyset og bruk sparepærer

Slå av lys i rom som ikke er i bruk. Utnytt dagslyset. Bruk sparepærer, spesielt til utelys og rom som er kalde eller bare delvis oppvarmet.

Tiltak utendørs

Tiltak 13: Montere automatikk på utebelysning

Det kan monteres fotocelle på utebelysningen slik at det automatisk går av/på etter dagslyset/mørket. Eller det kan monteres bevegelsessensor slik at lyset kun går på ved bevegelse og slås av automatisk etter forhåndsinnstilt tid.

Tiltak 14: Termostat- og nedbørsstyring av snøsmelteanlegg

Snøsmelteanlegget er kun manuelt styrt, eller styres kun etter lufttemperatur. Det installeres automatikk slik at snøsmelteanlegget både er temperatur- og nedbørsstyrt. Det kan være i form av en temperatur- og snøføler i bakken, med temperatur- og fuktføler i luften. Snøsmelteanlegget aktiveres kun ved behov dvs. når det registreres nedbør og kulde samtidig.

Tiltak 15: Montere urbryter på motorvarmer

Det monteres urbryter (koblingsur) på motorvarmeren slik at den ikke står på mer enn nødvendig.

Tiltak 16: Skifte til sparepærer på utebelysning

Sparepærer på 5, 7, 11, 15, og 20 W tilsvarer glødelamper på henholdsvis 25, 40, 60, 75 og 100 W. Sparepærer gir like mye lys som vanlige glødelamper, men bruker bare rundt 20% av energien. De varer dessuten lenger, 8.000-15.000 timer mot 1.000 - 2.500 timer for glødelamper.

Tiltak på elektriske anlegg

Tiltak 17: Tidsstyring av elektrisk gulvvarme / takvarme

For gulvvarme eller takvarme med styringsenhet m/termostat kan det vurderes utskiftning til ny styringsenhet med kombinert termostat- og tidsstyring. Dersom mange slike styringsenheter og/eller panelovner skiftes ut bør det vurderes et system hvor temperatur og tidsinnstillinger i ulike rom i boligen styres fra en sentral enhet. Merk at flere vanlige typer termostater også har mulighet for tidsstyring i form av aktivering av programfunksjonsknapp bak deksel, se medfølgende bruksanvisning.

Tiltak 18: Temperatur- og tidsstyring av panelovner

Evt. eldre elektriske varmeovner uten termostat skiftes ut med nye termostatregulerte ovner med tidsstyring, eller det ettermonteres termostat / spareplugg på eksisterende ovn. Dersom mange ovner skiftes ut bør det vurderes et system hvor temperatur og tidsinnstillinger i ulike rom i boligen styres fra en sentral enhet.



Om grunnlaget for energimerket

Enova er ansvarlig for energimerkeordningen. Energimerket beregnes på grunnlag av oppgitte opplysninger om boligen. For informasjon som ikke er oppgitt, brukes typiske standardverdier for den aktuelle bygningstypen fra tidsperioden den ble bygd i. Beregningsmetodene for energikarakteren baserer seg på NS 3031.

<https://www.enova.no/energimerking>



Spørsmål om energiattesten

Spørsmål om energiattesten, energimerkeordningen eller gjennomføring av energieffektivisering og tilskuddsordninger kan rettes til Enova Svarer.

For ytterligere råd og veiledning om effektiv energibruk se våre nettsider.

<https://www.enova.no>

HUSORDENSREGLER

FOR

SAMEIET BRÅNÅSEN TERRASSE II

(Standard formular fra Huseiernes Landsforbund)

Ytre orden

1. Gårdsplass, portrom, trappeoppgang, trapperepos, korridorer, felles kjeller- og loftsrom må ikke opptas med gjenstander tilhørende beboerne å som kasser, innbo, sportsartikler, barnevogner o.l. Brannbalkonger må ikke brukes til oppbevaring av gjenstander som hindrer passasje. Sykler og kjøretøyer skal settes på sted anvist av utleier.
2. Enhver forurensning av gårdsplassen, portrom og ovennevnte fellesrom er forbudt. Alt avfall skal legges i dertil bestemte beholdere. Ethvert søl omkring søppelbeholdere og søppelsjakten skal unngås.
3. Banking og lufitng av tøy, møbler, tepper, sengeklær m.v. må kun foregå på gårdsplass eller annen av utleier anvist plass.
4. Uten utleiers skriftlige samtykke er det forbudt å anbringe plakater og oppslag av enhver art på eiendommen, likeså å male vinduer og vegger og sette opp skitter, antenner eller lignende.
5. Port og felles inngangsdør skal alltid holdes låst

Fellesrom

6. Fellesrom som vaskerom, tørkerom eller tørkeloft benyttes av leierne etter utleiers nærmere bestemmelser. I den grad vasking av fellesrom som trapper og ganger skal utføres av leier, skal dette skje etter vaktlister satt opp av utleier.
7. Tap av nøkler skal meldes til utleier omgående. Leier må bekoste nye nøkler.

Indre orden

8. Spikring i vegger, dører og karmen er ikke tillatt. Oppheng på vegger må gjøres med tynne stifter.
9. Leier plikter å innhente utleiers tillatelse før vaskemaskin/oppvaskmaskin installeres. Tørking av tøy i leiligheten er forbudt.
10. Vinduene i oppgangen må ikke stå åpne om natten, eller i regn og blåst. Om en beboer finner det nødvendig å sette opp et vindu i trapp eller korridor, plikter han å påse at det etter kort tid blir

lukket. Erstatningsansvar kan oppstå hvis skade inntreffer. Har leiligheten egen balkong, plikter leier å fjerne snø og is fra denne. Hvis dette ikke utføres, kan leier bli ansvarlig for eventuell skade. Skal ved lagres i kjelleren, må vedstablene isoleres effektivt fra gulv. Stablene må ikke legges inntil bygningsverk, men ha en klaring på minst 10 cm mellom ved og gulv/vegger/tak. Våt ved må ikke lagres i kjelleren.

11. Det skal være ro i leiligheten og ellers i huset mellom kl. 23.00 og kl 07.00. Fester skal varsles andre beboere i god tid på forhånd. Overdreven festing anses som mislighold av leieavtalen. Leier er ansvarlig for at husordensreglene blir overholdt av hans husstand og fremleiere eller andre han har gitt tilgang til leiligheten eller eiendommen for øvrig.

VEDTEKTER

for

Brånåsen Terrasse II Sameie, org. nr. 984 297 785

Vedtektene er vedtatt på ordinært årsmøte 09.05.2022, i samsvar med ny eierseksjonslov av 16. juni 2017 nr. 65 og erstatter opprinnelige vedtekter av 17.02.2000 med senere endringer.

1. Innledende bestemmelser

1-1 Navn og opprettelse

Sameiets navn er Brånåsen Terrasse II Sameie. Sameiet er opprettet ved tinglysing av vedtak om seksjonering fra kommunen, tinglyst 30.05.2001.

Sameiet har til formål å ivareta seksjonseierens fellesinteresser og administrasjon av eiendommen med fellesanlegg av enhver art.

1-2 Hva sameiet omfatter

(1) Sameiet består av 35 boligseksjoner på eiendommen gnr. 39, bnr. 99 i Skedsmo kommune.

(2) Den enkelte bruksenhet består av en hoveddel, og kan også ha tilleggsdeler. Hoveddelen består av en sammenhengende og klart avgrenset del av en bygning, med egen inngang.

(3) De deler av eiendommen som ikke inngår i de enkelte bruksenheter er fellesareal.

1-3 Sameiebrøk

(1) Sameiebrøken er seksjonseiers forholdsmessige eierandel i sameiet. Sameiebrøken fremgår av seksjoneringsøknaden.

(2) Sameiebrøken bygger på hoveddelens BRA areal. Balkonger/terrasser/uteareal/boder og parkeringsplasser er ikke med i hoveddelens BRA.

2. Rettslig disposisjonsrett

2-1 Rettslig disposisjonsrett

(1) Seksjonseieren disponerer fritt over egen seksjon og kan fritt selge, pantsette og leie ut denne med mindre noe annet følger av lov, avtaler eller disse vedtektene.

(2) Ingen kan kjøpe eller på annen måte erverve flere enn to boligseksjoner. Dette gjelder tilsvarende hvis et erverv av en boligseksjon eller av aksjer eller andeler i et selskap fører til at flere enn to av boligseksjonene eies av noen som har slik tilknytning til hverandre, som beskrevet i eierseksjonslovens § 23.

(3) Korttidsutleie av hele boligseksjonen i mer enn 90 døgn årlig er ikke tillatt. Med korttidsutleie menes utleie i inntil 30 døgn sammenhengende.

(4) Sameiets styre skal underrettes skriftlig om alle overdragelser og leieforhold utover det som inngår i (3) ledd. Det samme gjelder ny seksjonseiers/leietakers navn og kontakinformasjon. Ved eierskifte betales et eierskiftegebyr.

(5) Nye begrensninger i rettslig disposisjonsrett krever samtykke fra de som berøres.

3. Seksjonseierens rett til å bruke bruksenheten og fellesarealene

3-1 Rett til bruk

(1) Seksjonseieren har enerett til å bruke sin bruksenhet. Seksjonseieren har også rett til å bruke fellesarealene til det de er beregnet til eller vanligvis brukes til og til annet som er i samsvar med tiden og forholdene.

(2) En seksjonseier kan med samtykke fra styret gjennomføre tiltak på fellesarealene som er nødvendige på grunn av seksjonseierens eller husstandsmedlemmenes nedsatte funksjonsevne. Styret kan bare nekte å samtykke dersom det foreligger en saklig grunn.

(3) Bruksenheten og fellesarealene må ikke brukes slik at andre seksjonseiere påføres skade eller ulempe på en urimelig eller unødvendig måte.

(4) Bruksenheten kan bare brukes i samsvar med formålet. Endring av bruksformålet krever resekjonering etter eierseksjonslovens § 21 annet ledd.

(5) Seksjonseier har ikke rett til å foreta arbeider som påvirker/berører sameiets fellesarealer, fellesanlegg og utvendig tilleggsareal uten forhåndsgodkjenning fra styret/årsmøte, og slikt arbeid skal gjøres etter en samlet plan for bygningen vedtatt av årsmøtet. Dette gjelder tiltak som:

- Alle installasjoner, herunder oppsetting/montering av antenner, varmepumper, sol/vindavskjerming, skillevegger/gjerder, plattinger, flislegging eller annet fast belegg på balkonger/terrasser, innglassing, boblebad/badestamp, fastmontert belysning og lignende.
- Utskifting av vinduer og dører, oppsetting av markiser, endring av utvendige farger, oppsett av antenner etc.

Endring av utomhusplanen som anleggelse/utvidelse av plattinger, heller, flytting av eksisterende beplantning, nyplanting og lignende skal på forhånd godkjennes av styret/årsmøtet. Dette gjelder også innenfor tilleggsdel til den enkelte seksjon. Styret kan gi bestemmelser om høyde på hekker og annen beplantning også innenfor tilleggsdel.

(6) Kostnader til de- og remontering av installasjoner/utstyr som nåværende eller tidligere seksjonseier har montert, slik som nevnt i (5), må ved rehabilitering og andre felles tiltak på eiendommen, belastes den seksjon installasjonen tilhører. Styret/årsmøtet avgjør om remontering skal tillates.

(7) Tilbygg/påbygg og andre arbeider som skal meldes til bygningsmyndighetene må godkjennes av styret/årsmøtet før byggemelding kan sendes.

(8) Forandringer som skjer i strid med de til enhver tid gjeldende bygningsforskrifter og andre offentlige bestemmelser er ikke tillatt.

3-2 Ordensregler og dyrehold

(1) Årsmøtet kan fastsette vanlige ordensregler for eiendommen.

(2) Dyrehold er tillatt så lenge dette ikke på en urimelig eller unødvendig måte er til skade eller ulempe for de øvrige brukerne av eiendommen.

4. Sameiets parkeringsplasser

4-1 Parkeringsplasser i sameiet

Det medfølger en eller to fast(e) garasjeplasse(r) til hver leilighet. Sameiet leier også ut fem garasjeplasser.

4-2 Ladepunkt for el-bil og ladbare hybrider

(1) En seksjonseier som disponerer egen parkeringsplass på eierseksjonssameiets eiendom, har med styrets samtykke rett til å sette opp ladepunkt for elbil og ladbar hybridbil i tilknytning til parkeringsplassen. Samtykke kan bare nektes om det foreligger saklig grunn til det.

(2) Kostnader til etablering av ladepunkt, vedlikehold og strøm dekkes av den enkelte seksjonseier. Strøm betales etter målt forbruk der måler er installert, eller ved et beløp fastsatt av styret dersom det ikke er egen måler.

(3) En seksjonseier som har rett til å parkere på eierseksjonssameiets eiendom, men uten å disponere egen plass, kan kreve at det blir satt opp ladepunkt for elbil og ladbar hybridbil. Styret skal etterkomme kravet med mindre det foreligger saklig grunn til å nekte. Styret bestemmer hvor ladepunktet skal settes opp.

4-3 Parkeringsplasser for personer med nedsatt funksjonsevne

(1) Har en seksjonseier, leietaker eller en i husstanden nedsatt funksjonsevne, kan denne kreve at styret pålegger en annen seksjonseier å bytte parkeringsplass. Bytteretten gjelder bare dersom den som krever bytte, allerede disponerer en parkeringsplass i sameiet. Styret bør tilstrebe at bytteplassen ligger i nærheten av søkers seksjon. Retten til å bruke en tilrettelagt plass varer så lenge et dokumentert behov er til stede.

(2) Retten gjelder bare parkeringsplasser som i vedtak etter plan- og bygningsloven er krevet opparbeidet til bruk av personer med nedsatt funksjonsevne.

(3) Denne bestemmelsen kan bare endres dersom samtlige seksjonseiere uttrykkelig sier seg enige. Kommunen har vetorett mot endring av vedtektsbestemmelsen. Vedtekten må registreres i Foretaksregisteret.

5. Vedlikeholdsplikt og erstatningsansvar

5-1 Seksjonseierens plikt til å vedlikeholde bruksenheten

(1) Seksjonseieren skal vedlikeholde bruksenheten slik at skader på fellesarealene og andre bruksenheter forebygges, og slik at de øvrige seksjonseierne slipper ulemper. Vedlikeholdsplikten omfatter også eventuelle tilleggsdeler til bruksenheten, samt ved eventuell midlertidig enerett til bruk av fellesareal.

(2) Seksjonseierens vedlikeholdsplikt omfatter slikt som

- a) inventar
- b) utstyr, som vannklosett, varmtvannsbereder, badekar og vasker
- c) apparater, for eksempel brannslukkingsapparat
- d) skap, benker, innvendige dører med karmen
- e) listverk, skillevegger, tapet
- f) gulvbelegg, varmekabler, membran og sluk
- g) vegg-, gulv- og himlingsplater
- h) rør, ledninger, sikringsskap fra og med første hovedsikring eller inntakssikring
- i) innsiden av vinduer, veranda- og ytterdører til boligen

(3) Seksjonseieren skal vedlikeholde våtrom slik at lekkasjer unngås.

(4) Vedlikeholdet omfatter også nødvendig reparasjon og utskifting av det som er nevnt ovenfor, men ikke utskifting av sluk, vinduer, veranda- og ytterdører til bolig. Seksjonseier er likevel ansvarlig for utskifting av ødelagte vindusruter (f.eks. punkterte), dersom dette er et teknisk og økonomisk forsvarlig alternativ til å skifte ut hele vinduet.

(5) Seksjonseieren skal rense sluk og holde avløpsrør åpne frem til fellesledningen. Balkonger inklusive renner, sluk og avløp skal vedlikeholdes slik at skader unngås. Ved skader som skyldes manglende vedlikehold av balkong, er seksjonseieren ansvarlig.

(6) Vedlikeholdsplikten omfatter ikke reparasjon eller utskifting av tak, bjelkelag, bærende veggkonstruksjoner og rør eller ledninger som er bygget inn i bærende konstruksjoner.

(7) Vedlikeholdsplikten omfatter også utbedring av tilfeldige skader, for eksempel skader som er forårsaket av uvær, innbrudd eller hærverk.

(8) Oppdager seksjonseieren skade i bruksenheten som sameiet er ansvarlig for å utbedre, plikter seksjonseieren straks å sende skriftlig varsel til styret.

(9) Seksjonseieren skal holde bruksenheten fri for insekter og skadedyr. Ved mistanke om insekter og skadedyr plikter seksjonseier straks å sende skriftlig varsel til styret.

(10) Ny eier av seksjonen har plikt til å utføre vedlikehold, inkludert reparasjoner og utskifting i seksjonen, selv om vedlikeholdet skulle vært utført av den tidligere seksjonseier.

(11) En seksjonseier som ikke oppfyller vedlikeholdsplikten, skal erstatte tap dette påfører sameiet eller andre seksjonseiere, jf. eierseksjonsloven § 34.

5-2 Seksjonseiers plikt til å overholde HMS-krav

Seksjonseier plikter å overholde HMS-krav. Blant de viktigste krav nevnes:

Brannsikkerhet

- Påse at røykvarsler fungerer og er riktig montert.
- Påse at husbrannslange er lett tilgjengelig og i god stand.
- Påse at pulverapparat er funksjonsdyktig.
- Sikre at rømningsvei fra bo-enhet ikke er blokkert og lett tilgjengelig.
- Sørge for at EL-anlegget i bo-enheten er i forsvarlig stand.

VVS-sikkerhet

- Påse at varmekilder med jevne mellomrom blir rengjort for å unngå brann.
- Sjekke at vannrør og avløpsrør i enheten er i forsvarlig stand samt med 5 års intervaller etterstramme koblinger.
- Sluk og avløpsrør skal med jevne mellomrom rengjøres.
- Tilførselsledning og avløpsledning til oppvaskmaskin og vaskemaskin anbefales skiftet min hvert 10. år.
- Ved rehabilitering av våtrom krever styret dokumentasjon på utførelse da dette omfatter fellesanlegg.

5-3 Sameiets plikt til å vedlikeholde og utbedre fellesarealer m.m.

(1) Sameiet skal holde utvendige og innvendige fellesarealer, inkludert bygningen og felles installasjoner, forsvarlig ved like. Vedlikeholdet skal utføres slik at skader på fellesarealene og de enkelte bruksenhetene forebygges, og slik at seksjonseierne slipper ulemper. Vedlikeholdsplikten omfatter alt som ikke faller inn under den enkelte seksjonseiers vedlikeholdsplikt, jf. punkt 5-1. Vedlikeholdsplikten omfatter også reparasjon og utskifting når det er nødvendig, og utbedring av tilfeldige skader.

(2) Vedlikeholdsplikten omfatter også felles installasjoner som går gjennom bruksenheter, slik som rør, ledninger, kanaler og felles varmeanlegg inklusive radiatorer. Sameiet har rett til å føre nye slike installasjoner gjennom bruksenhetene hvis det ikke skaper vesentlig ulempe for den aktuelle seksjonseieren. Sameiets vedlikeholdsplikt omfatter også utvendig vedlikehold av vinduer, veranda- og ytterdører til boligene.

(3) Sameiets vedlikeholdsplikt omfatter også slikt som utskifting av sluk, vinduer, veranda- og ytterdører til boligene eller reparasjon og utskifting av tak, bjelkelag, bærende veggkonstruksjoner, samt rør eller ledninger som er bygd inn i bærende konstruksjoner med unntak av varmekabler.

(4) Seksjonseieren skal gi sameiet adgang til bruksenheten for å vedlikeholde, installere og kontrollere felles installasjoner. Kontroll og arbeid i bruksenhetene skal varsles i rimelig tid og gjennomføres slik at det ikke skaper unødvendig ulempe for seksjonseieren eller andre brukere.

(5) Et sameie som ikke oppfyller sin vedlikeholdsplikt, skal erstatte tap dette påfører seksjonseierne gjennom skader på bruksenhetene, jf. eierseksjonsloven § 35.

6. Felleskostnader, pantesikkerhet og heftelsesform

6-1 Felleskostnader

(1) Kostnader med eiendommen som ikke knytter seg til den enkelte bruksenhet, er felleskostnader. Felleskostnader skal fordeles mellom seksjonseierne etter sameiebrøken med mindre annet følger av disse vedtektene. Felleskostnader omfatter også kostnader knyttet til eventuell velforening.

(2) Dersom særlige grunner taler for det, kan kostnadene fordeles etter nytten for den enkelte bruksenhet eller etter forbruk.

(3) Dersom de seksjonseierne som berøres, uttrykkelig sier seg enige, kan det i vedtektene fastsettes en annen fordeling enn den som følger av (1).

(4) Enhver endring av fordelingsnøkkelen som utføres i strid med denne bestemmelse er ugyldig.

6-2 Betaling av felleskostnader

(1) Den enkelte seksjonseier skal forskuddsvis betale et akontobeløp som fastsettes på årsmøtet, eller av styret, for å dekke sin andel av felleskostnadene.

(2) Akontobeløpet kan også dekke avsetning av midler til framtidig vedlikehold, påkostninger eller andre fellestiltak på eiendommen dersom årsmøtet har vedtatt slik avsetning. Midlene skal settes på egen bankkonto. Avsetning til vedlikehold er en felleskostnad og innbetalingene skal følge sameiebrøk.

6-3 Panterett for seksjonseierens forpliktelse

De andre seksjonseierne har lovbestemt panterett i seksjonen for krav mot seksjonseieren som følger av sameieforholdet, jf. eierseksjonslovens § 31. Pantekravet kan ikke overstige et beløp som for hver bruksenhet svarer til to ganger folketrygdens grunnbeløp på det tidspunktet tvangsdekning besluttet gjennomført. Panteretten omfatter også krav som skulle ha vært betalt etter at det er kommet inn en begjæring til namsmyndighetene om tvangsdekning.

6-4 Seksjonseierens heftelse for sameiets ansvar og forpliktelser utad

Den enkelte seksjonseier hefter for felles ansvar og forpliktelser etter sin sameiebrøk.

7 Pålegg om salg og fravikelse av bruksenheten (utkastelse)

7-1 Mislighold

Seksjonseiers brudd på sine forpliktelser overfor sameiet utgjør mislighold. Som mislighold regnes blant annet manglende betaling av felleskostnader, forsømt vedlikeholdsplikt, ulovlig bruk og brudd på ordensregler

7-2 Pålegg om salg av seksjonen

Hvis en seksjonseier til tross for skriftlig advarsel vesentlig misligholder sine plikter, kan styret pålegge vedkommende å selge seksjonen, jf. eierseksjonsloven § 38. Advarselen skal opplyse om at vesentlig mislighold gir styret rett til å kreve seksjonen solgt. Styret kan uten varsel pålegge erververen å selge en boligseksjon som er ervervet i strid med eierseksjonsloven § 23.

7-3 Pålegg om fravikelse av bruksenheten (utkastelse)

Hvis seksjonseierens eller brukerens oppførsel medfører fare for ødeleggelse eller vesentlig forringelse av eiendommen, eller seksjonseierens eller brukerens oppførsel er til alvorlig plage eller sjenanse for eiendommens øvrige brukere, kan styret kreve fravikelse av seksjonen etter bestemmelsene i tvangsfullbyrdelsesloven kapittel 13, jf. eierseksjonsloven § 39.

8. Styret og dets vedtak

8-1 Styret – Sammensetning, valg, tjenestetid og vederlag

- (1) Sameiet skal ha et styre. Styret skal bestå av en styreleder og tre styremedlemmer.
- (2) Styremedlemmene tjenestegjør i to år hvis ikke årsmøtet har bestemt noe annet. Varamedlemmenes tjenestetid er 2 år. Styremedlem og varamedlem kan gjenvelges.
- (3) Årsmøtet skal velge styret med vanlig flertall av de avgitte stemmer. Styreleder skal velges særskilt.
- (4) Representanter til eventuelle velforeninger o.l. velges blant styrets medlemmer (inklusive varamedlemmer).
- (5) Årsmøtet skal fastsette eventuelt vederlag til styret for foregående styreperiode, med mindre noe annet besluttet av årsmøtet. Styret bestemmer fordelingen av vederlaget.
- (6) Når særlige forhold foreligger, har et styremedlem rett til å fratre før tjenestetiden er ute. Styret skal ha et rimelig forhåndsvarsel om fratredelsen. Ved fratreden må forretningsfører varsles.
- (7) Årsmøtet kan med vanlig flertall beslutte at et medlem av styret skal fratre.

8-2 Styremøter

- (1) Styreleder skal sørge for at styret møtes så ofte det trengs. Et styremedlem eller forretningsføreren kan kreve at styret sammenkalles.
- (2) Styret er beslutningsdyktig når mer enn halvparten av alle styremedlemmene er til stede. Beslutninger kan treffes med mer enn halvparten av de avgitte stemmene. Står stemmene likt, gjør møtelederens stemme utslaget. De som stemmer for en beslutning, må likevel utgjøre mer enn en tredjedel av alle styremedlemmene
- (3) Styret skal føre protokoll fra styremøtene. Alle de fremmøtte styremedlemmene skal undertegne protokollen. Protokollen kan undertegnes elektronisk. Protokollen skal sendes til forretningsfører.

8-3 Styrets oppgaver

Styret skal sørge for vedlikehold og drift av eiendommen og ellers sørge for forvaltningen av sameiets anliggender i samsvar med lov, vedtekter og beslutninger på årsmøtet.

8-4 Styrets beslutningsmyndighet

- (1) Styret skal ta alle beslutninger som ikke i loven eller vedtektene er lagt til andre organer. Beslutninger som kan tas med et vanlig flertall på årsmøtet, kan også tas av styret om ikke annet følger av lov, vedtekter eller årsmøtets beslutning i det enkelte tilfelle.
- (2) Styret kan ikke ta beslutninger eller handle på en måte som er egnet til å gi noen seksjonseiere eller utenforstående en urimelig fordel på andre seksjonseieres bekostning.

8-5 Inhabilitet

Et styremedlem kan ikke delta i behandlingen eller avgjørelsen av noe spørsmål som medlemmet selv eller dennes nærstående har en fremtredende personlig eller økonomisk særinteresse i.

8-6 Styrets representasjonsadgang og ansvar

(1) Styret har rett til å representere seksjonseierne og forplikte dem med sin underskrift i saker som gjelder seksjonseierens felles rettigheter og plikter. Dette omfatter også å gjennomføre beslutninger truffet av årsmøtet eller styret, og rettigheter og plikter som ellers angår fellesareal og fast eiendom.

(2) Seksjonseierne forpliktes ved underskrift av styreleder og ett styremedlem i fellesskap.

9. Årsmøtet

9-1 Årsmøtets myndighet og mindretallsvern.

(1) Årsmøtet har den øverste myndigheten i sameiet.

(2) Et flertall på årsmøtet kan ikke ta beslutninger som er egnet til å gi noen seksjonseiere eller utenforstående en urimelig fordel på andre seksjonseiers bekostning.

9-2 Tidspunkt for årsmøtet

(1) Ordinært årsmøte skal holdes hvert år innen utgangen av juni. Styret skal på forhånd varsle seksjonseierne om dato for møtet og om siste frist for å innlevere saker som ønskes behandlet.

(2) Ekstraordinært årsmøte skal holdes når styret finner det nødvendig, eller når minst to seksjonseiere som til sammen har minst ti prosent av stemmene, krever det og samtidig oppgir hvilke saker de ønsker behandlet.

9-3 Innkalling til årsmøte

(1) Styret innkaller til årsmøte med et varsel som skal være på minst åtte og høyst tjue dager. Styret kan om nødvendig innkalle til ekstraordinært årsmøte med kortere varsel, men varselet kan aldri være kortere enn tre dager. Innkallingen skal samtidig sendes til forretningsfører.

(2) Innkallingen skjer skriftlig. Som skriftlig regnes også elektronisk kommunikasjon.

(3) Innkallingen skal tydelig angi de sakene årsmøtet skal behandle. Skal årsmøtet kunne behandle et forslag som etter loven eller vedtektene må vedtas med minst to tredjedels flertall av de avgitte stemmene, må hovedinnholdet være angitt i innkallingen.

(4) Saker som en seksjonseier ønsker behandlet i det ordinære årsmøtet, skal nevnes i innkallingen når styret har mottatt krav om det før fristen i vedtektenes punkt 9-2 (1).

9-4 Saker årsmøtet skal behandle

(1) Årsmøtet skal behandle de sakene som er angitt i innkallingen til møtet.

(2) Uten hensyn til om sakene er nevnt i innkallingen, skal det ordinære årsmøtet:

- behandle styrets årsberetning/årsrapport
- behandle og eventuelt godkjenne styrets regnskap for foregående kalenderår

- velge styremedlemmer
- behandle vederlag til styret

(3) Bortsett fra saker som skal behandles av ordinært årsmøte, kan årsmøtet bare ta beslutning om saker som er angitt i innkallingen til møtet. Hvis alle seksjonseiere er til stede på årsmøtet og stemmer for det, kan årsmøtet også ta beslutning i saker som ikke står i innkallingen. At saken ikke er nevnt i innkallingen, er ikke til hinder for at styret beslutter å innkalle til nytt årsmøte for å avgjøre forslag som er fremsatt i møtet.

9-5 Hvem kan delta i årsmøtet

(1) Alle seksjonseiere har rett til å delta på årsmøtet med forslags-, tale- og stemmerett. Ektefelle, samboer, eller annet medlem av husstanden til eieren av en boligseksjon har rett til å være til stede på årsmøtet og uttale seg.

(2) Styremedlemmer, forretningsfører, revisor og leier av boligseksjon har rett til å være til stede på årsmøtet og til å uttale seg. Styreleder og forretningsfører har plikt til å være til stede med mindre det er åpenbart unødvendig eller de har gyldig forfall.

(3) En seksjonseier kan møte ved fullmektig. Fullmektigen skal legge frem skriftlig og datert fullmakt, og fullmakten anses å gjelde førstkommende årsmøte med mindre annet fremgår. Fullmakten kan når som helst tilbakekalles. Fullmakten kan ikke angi hva fullmektigen skal stemme. Seksjonseieren har rett til å ta med en rådgiver til årsmøtet. Rådgiveren har bare rett til å uttale seg dersom et flertall på årsmøtet tillater det.

9-6 Møteledelse og protokoll

(1) Styrelederen leder årsmøtet med mindre årsmøtet velger en annen møteleder. Møteleder behøver ikke å være seksjonseier.

(2) Møtelederen har ansvar for at det føres protokoll over alle saker som behandles, og alle beslutninger som tas på årsmøtet. Møtelederen og minst én seksjonseier som utpekes av årsmøtet blant dem som er til stede, skal underskrive protokollen. Protokollen skal til enhver tid holdes tilgjengelig for seksjonseierne.

9-7 Beregning av flertall og opptelling av stemmer på årsmøte

(1) I årsmøtet har hver seksjon én stemme, og flertallet regnes etter antall avgitte stemmer.

(2) For en seksjon med flere eiere kan det bare avgis en stemme.

(3) Ved opptelling av stemmer anses blanke stemmer som ikke avgitt. Står stemmene likt, avgjøres saken ved loddtrekning.

9-8 Flertallskrav ved ulike beslutninger på årsmøtet

(1) Beslutninger på årsmøtet tas med vanlig flertall av de avgitte stemmene hvis ikke annet flertallskrav er fastsatt i eierseksjonsloven eller vedtektene. Vedtektene kan ikke fastsette strengere flertallskrav enn det som er fastsatt i loven.

(2) Det kreves et flertall på minst to tredjedeler av de avgitte stemmene på årsmøtet for å ta beslutning om

- a) ombygging, påbygging eller andre endringer av bebyggelsen eller tomten som går ut over vanlig forvaltning og vedlikehold i det aktuelle sameiet

- b) omgjøring av fellesarealer til nye bruksenheter eller utvidelse av eksisterende bruksenheter
- c) salg, kjøp, utleie eller leie av fast eiendom, inkludert seksjoner i sameiet som tilhører eller skal tilhøre seksjonseierne i fellesskap, eller andre rettslige disposisjoner over fast eiendom som går ut over vanlig forvaltning
- d) samtykke til at formålet for én eller flere bruksenheter endres fra boligformål til annet formål eller omvendt
- e) samtykke til reseksjonering som nevnt i eierseksjonslovens § 20 annet ledd annet punktum
- f) samtykke til sammenslåing av eierseksjonssameier som nevnt i eierseksjonslovens § 22a
- g) Overføring av vedlikeholdsplikt fra seksjonseier til sameiet, jf. eierseksjonsloven § 32 åttende ledd.
- h) endring av vedtektene

(3) Vedtak om overføring av vedlikeholdsplikt fra sameiet til en eller flere seksjonseiere kreves i tillegg til to tredjedeler av de avgitte stemmer, også samtykke fra de berørte, jf. eierseksjonsloven § 33 tredje ledd.

9-9 Flertallskrav for særlige bomiljøtiltak

(1) Tiltak som har sammenheng med seksjonseierens bo- eller bruksinteresser, og som går ut over vanlig forvaltning, og som fører med seg økonomisk ansvar eller utlegg for seksjonseierne i fellesskap på mindre enn fem prosent av de årlige felleskostnadene, besluttes med vanlig flertall av de avgitte stemmene på årsmøtet. Hvis tiltaket fører med seg økonomisk ansvar eller utlegg for seksjonseierne i fellesskap på mer enn fem prosent av de årlige felleskostnadene, kreves det flertall på minst to tredjedeler av de avgitte stemmene på årsmøtet.

(2) Hvis tiltakene fører med seg et samlet økonomisk ansvar eller utlegg for enkelte seksjonseiere på mer enn halvparten av folketrygdens grunnbeløp på det tidspunktet tiltaket besluttes, kan tiltaket bare gjennomføres hvis disse seksjonseierne uttrykkelig sier seg enige.

9-10 Beslutninger som krever enighet fra alle seksjonseiere

(1) Alle seksjonseiere må, enten på årsmøtet eller på et annet tidspunkt, uttrykkelig si seg enige hvis sameiet skal kunne ta beslutning om

- a) salg eller bortfeste av hele eller vesentlige deler av eiendommen
- b) oppløsning av sameiet
- c) tiltak som medfører vesentlig endring av sameiets karakter
- d) tiltak som går ut over seksjonseierens bo- eller bruksinteresser, uavhengig av størrelsen på kostnaden som tiltaket medfører, og uavhengig av hvor stort økonomisk ansvar eller utlegg tiltaket medfører for de enkelte seksjonseiere.

9-11 Inhabilitet

Ingen kan delta i en avstemning om

- a) et søksmål mot en selv eller ens nærstående
- b) ens eget eller ens nærståendes ansvar overfor sameiet
- c) et søksmål mot andre eller andres ansvar overfor sameiet dersom egen interesse i saken er vesentlig og kan stride mot sameiets interesser

- d) pålegg eller krav etter eierseksjonsloven §§ 38 og 39 som er rettet mot en selv eller ens nærstående.

Dette gjelder også for den som opptrer ved eller som fullmektig.

10 Forretningsfører, regnskap, revisjon og forsikring

10-1 Forretningsfører

Sameiet skal ha forretningsfører. Styret ansetter forretningsfører og andre funksjonærer i samsvar med eierseksjonsloven § 61.

10-2 Regnskap og revisjon

Styret skal sørge for ordentlig og tilstrekkelig regnskapsførelse.

Regnskapet skal revideres av en revisor valgt av årsmøtet. Revisor tjenestegjør inntil annen revisor blir valgt.

10-3 Forsikring

(1) Styret er ansvarlig for at eiendommen til enhver tid er forsvarlig forsikret i et godkjent forsikringsselskap. Innboforsikring er den enkelte seksjonseier selv ansvarlig for å tegne.

(2) Selv om sameiets forsikring brukes, skal styret pålegge seksjonseier å betale egenandelen dersom skadeårsaken ligger innenfor seksjonseiers ansvar.

11 Diverse opplysninger

11-1 Definisjoner

I disse vedtektene menes med

- a) eierseksjon: eierandel i en bebygd eller planlagt bebygd og seksjonert eiendom, med enerett for eieren til å bruke en bestemt bruksenhet i eiendommen.
- b) bruksenhet: et avgrenset areal av en seksjonert eiendom som en seksjonseier har enerett til å bruke til bolig eller annet formål. En bruksenhet består av en hoveddel og kan også ha tilleggsdeler. Bruksenheten må ha innvendige arealer og kan også ha utvendige arealer.
- c) bruksenhetens hoveddel: en sammenhengende og klart avgrenset del av en bygning, med egen inngang.
- d) bruksenhetens tilleggsdel: de delene av bruksenheten som ikke er hoveddel.
- e) fellesareal: de delene av eiendommen som ikke inngår i bruksenhetene.
- f) boligseksjon: en seksjon som skal brukes til helårsbolig eller fritidsbolig.
- g) sameiebrøk: seksjonseierens forholdsmessige eierandel i sameiet.
- h) seksjonering: å dele en eiendom i flere bruksenheter etter reglene i eierseksjonsloven.
- i) reseksjonering: en ny seksjonering av en eller flere seksjoner i en allerede seksjonert eiendom.
- j) sameiet (eierseksjonssameiet): fellesskapet av alle seksjonseierne.

11-2 Hjemmelshaver til formuesgode

Sameie kan registreres som hjemmelshaver til et formuesgode som er registrert i et realregister.

11-3 Endringer i vedtektene

Endringer i sameiets vedtekter kan besluttes av årsmøtet med minst to tredjedeler av de avgitte stemmer om ikke disse vedtektene eller eierseksjonsloven stiller strengere krav.

11-4 Generelle plikter

Seksjonseierne plikter å overholde bestemmelsene som følger av kommunens seksjoneringsvedtak, lov om eierseksjoner, disse vedtekter samt eventuelle ordensregler fastsatt av årsmøtet. Dersom ikke annet følger av disse vedtekter, gjelder reglene i eierseksjonsloven av 16. juni 2017 nr. 65.



Lillestrøm
kommune

Reguleringsplan på bakken

39/99/0/29

Tegnforklaring:

- Frittliggende småhusbebyggelse
- Konsentrert småhusbebyggelse
- Blokkbebyggelse
- Kjørevei
- Annen veggrunn
- Gang- / sykkelveg
- FELLESONMRÅDER

- Felles avkjørsel
- Felles gangareal
- Felles lekeareal for barn
- Felles grøntareal
- RpFareSone
- 1203 - Regulert tomtegrense
- 1211 - Byggegrense

- 1213 - Planlagt bebyggelse
- 1221 - Regulert senterlinje
- 1222 - Friskiltlinje
- 1223 - Regulert kant kjørebane
- 1259 - Måle- og avstandslinje
- Formålsgrense
- Gjeldende plan



Kartprojeksjon:
UTM Sone 32 N
Datum: EUREF89

Målestokk: 1:1 000
Papirstørrelse: A4
Produsert: 05.01.2026

Tegnforklaringen viser et
utvalg av linjerformål.

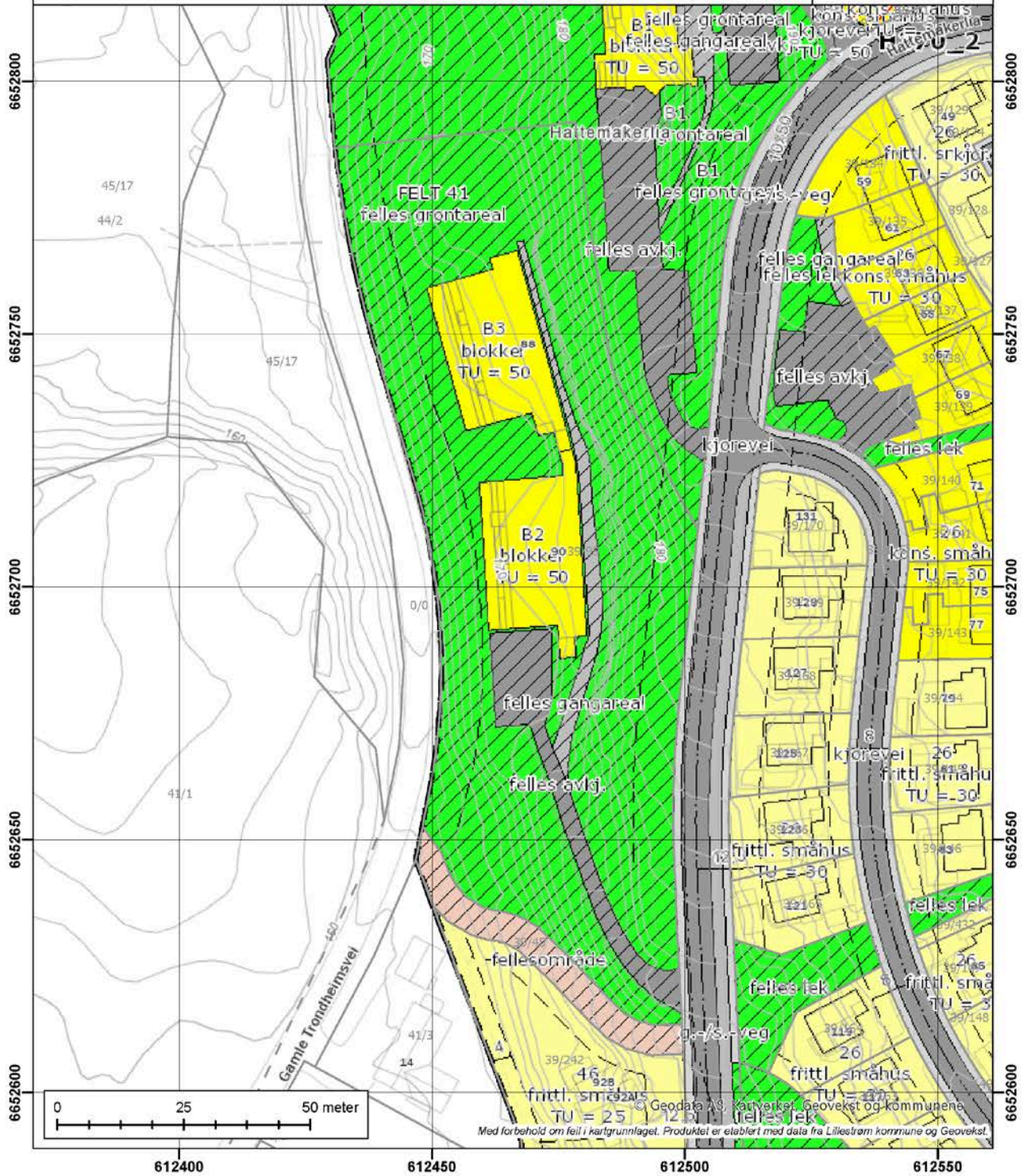



Lillestrøm kommune

Kommuneplan

39/99/0/29

Tegnforklaring:

KpArealformalOmrade

- Boligbebyggelse, nåv.
- Veg, nåv.
- Turdrag, nåv.
- Friområde, nåv.

LNRF, tiltak for stedb. næring, nåv.

KpHensynssoneOmrade

Kp angitt hensynssone

KpSamferdsellinje

- 1125 - Adkomstvei N
- Arealformålsgranse
- Kommuneplanområde



Kartprojeksjon:
UTM Sone 32 N
Datum: EUREF89

Målestokk: 1:1 000
Papirstørrelse: A4
Produsert: 05.01.2026

Tegnforklaringen viser et utvalg av linjer/formål.

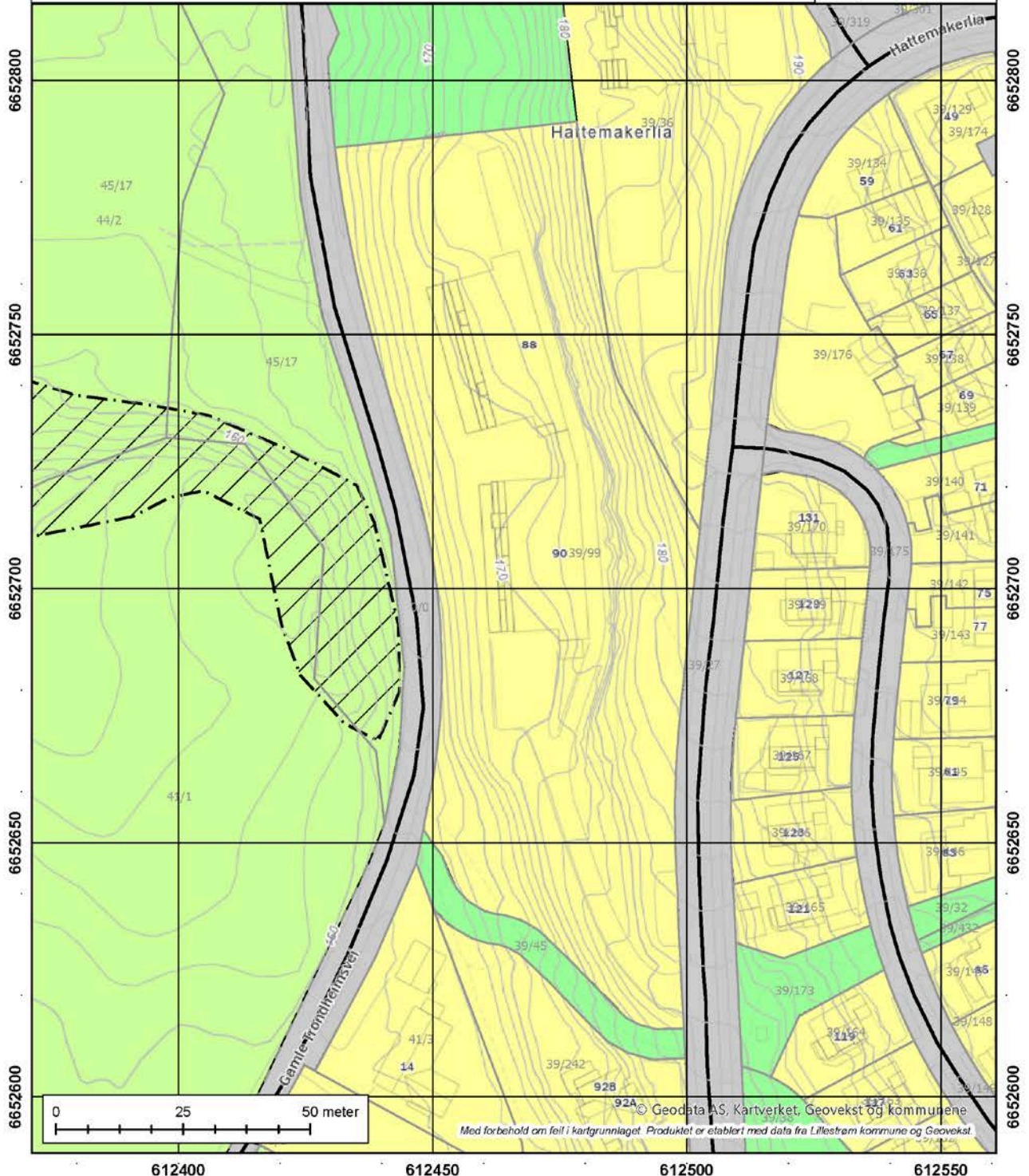

© Geodata AS, Kartverket, Geovekst og kommunene
Med forbehold om feil i kartgrunnlaget. Produktet er etablert med data fra Lillestrøm kommune og Geovekst.

Geologi: Mulighet for marin leire

Kilde	Norges geologiske undersøkelse	Oppdatert	
Antall treff	2	Nedlastet	29.12.2025
Dokumentasjon (GeoNorge)	Klikk her	Sist sjekket	29.12.2025



Beskrivelse

Datasettet 'Mulighet for marin leire' (MML) er basert på løsmassekart og datasett for marin grense (MG), og viser hvor det potensielt kan finnes marin leire - enten oppe i dagen eller under andre løsmasstyper.

MML leveres kun for områder der løsmasser er kartlagt i målestokk 1:50 000 eller mer detaljert. Det er ikke dekning for MML der løsmasser er kartlagt i grovere målestokk, men marine avsetninger kan likevel forekomme for arealer under marin grense og disse arealene er angitt med rosa farge. MML for nye kvartærgeologiske detaljkart i skala 1:10.000 er ennå ikke inkludert i tjenesten eller nedlasting.

I datasettet MML er de kartlagte løsmasstypene under MG klassifisert etter muligheten for å finne marin leire. MML inndeles i svært stor, stor, middels, svært stor men usammenhengende/tynt, liten, stort sett fraværende eller ikke angitt. De ulike klasser er vist i ulike blåtoner/hvit. Blå skravur gis løsmasstyper der lokale/tynne forekomster av marin leire kan forventes. Områdene over MG vises med tynn svart skravur, og disse kan det generelt ses bort fra mht forekomst av marin leire.

MML-klassifikasjon gjelder ikke for vanndekte områder under MG. Men marin leire er også vanlig under dagens havnivå både i form av gamle avsetninger og nye, løst lagrede sedimenter som begge kan være en utfordring med hensyn til stabilitet. Selv om løsmasser ikke er kartlagt under vann så er løsmassepolygoner av tekniske årsaker trukket over strandlinjen og ut i sjøen. Dette gjenspeiles i MML-polygonene, og det oppfordres derfor til å legge vannpolygoner over MML. Arealer for mulig marin leire bør alltid sees sammen med arealer for marin grense. Les mer om MG og MML inklusive bruk og usikkerheter på ngu.no under fagområder/kvartærgeologi/marin grense. Les mer om MML samt kartapplikasjon inklusive bruk og usikkerheter ved å trykke på lenken 'Vis produktside' øverst.

...

Flater

Samfunnssikkerhet: Aktsomhetskart for kvikkleireskred

Kilde	Norges vassdrags- og energidirektorat	Oppdatert	10.12.2025
Antall treff	1	Nedlastet	15.12.2025
Dokumentasjon (GeoNorge)	Klikk her	Sist sjekket	29.12.2025



Beskrivelse

Aktsomhetskart for kvikkleireskred er utviklet av NVE, og tar hensyn til både løsmassene og terrenget. Det kan brukes for å følge steg 2 og 3 i «Prosedyre for utredning av områdeskredfare» i NVE veileder 1/2019 «Sikkerhet mot kvikkleireskred» kapittel 3.2.

Tidligere var det kartet «Aktsomhet marin leire» som ble benyttet for å sjekke steg 2 i prosedyren (Avgrens områder med mulig marin leire). «Aktsomhet marin leire» baserte seg på NGUs kart Mulighet for marin leire, og viste mulighet for sammenhengende forekomster av marin leire basert på løsmassekartene (kvartær-geologisk kartlegging). Det forelå ikke noe verktøy for steg 3 i prosedyren (Avgrens områder med terreng som kan være utsatt for områdeskred /kvikkleireskred).

Aktsomhetskartet bruker «Aktsomhet marin leire» som utgangspunkt og tar i tillegg hensyn til terreng-kriteriene som er gitt i NVE veileder 1/2019. Flate områder langt unna skråninger, er dermed fjernet fra aktsomhetskartet, i tillegg til områder uten sammenhengende marin leire. Områder kartlagt som «grunnlendt» og «fjell i dagen» i Nibio AR5 Grunnforhold er tatt vekk fra kartet.

Dersom planlagte tiltak ligger innenfor aktsomhetsområde for kvikkleireskred, må man gå videre i prosedyren i NVE veileder 1/2019.

Metodikken aktsomhetskartet bygger på identifiserer mulige løsneområder for kvikkleireskred. NVE vurderte at aktsomhetskartet også markerer i tilstrekkelig grad hvor det kan være fare for skade fra utløp fra et kvikkleire-skred. Det er dermed ikke nødvendig å vurdere fare for utløp utenfor aktsomhetskartet.

Unntaket er der det ligger utløp fra registrerte faresoner utenom aktsomhetsområdet, dette må i så fall følge prosedyren i NVE veileder 1/2019 videre fra steg 4.

...

SKEDSMO KOMMUNE

- møtestedet på Romerike

Teknisk sektor
Byggesaksavdelingen

Skanska Norge AS
Postboks 1175 Sentrum
0271 OSLO

Att. Stig Eriksen

Deres ref:	Vår ref:	Saksbehandler:	Arkivkode:	Dato:
	2010/376-2	Per Henrik Horneman, 66938442	39/99	13.01.2010

Saknr.: 2010/376

Vedtaksnr. (DS): 10/30

Tilbaketrekking av ferdigattest – boligblokk 2 og 3 - gnr 39 bnr 99 - Hattemakerlia 88 og 90.

Det vises til brev om avdekket byggetekniske feil datert 06.02.08, hvor kommunen i siste avsnitt varsler at ferdigattesten vil bli trukket om manglene ikke blir rettet innen kort tid.

A. Tilbaketrekking av ferdigattest.

TILTAK:	Boligblokk 2 og 3, sammenbygget med felles heis/gangbru.
TILTAKETS ADRESSE:	Hattemakerlia 88 og 90 - 2019 SKEDSMOKORSET
EIENDOM:	Gnr. 39 Bnr. 99 i Skedsmo
ANSVARLIG UTF:	Skanska Norge AS, Postboks 1175 Sentrum, 0271 OSLO
TILTAKSHAVER:	Sameiet Brånåsen Terrasse II v/Kjell Myklebost, Hattemakerlia 90 - 4 CD, 2019 SKEDSMOKORSET
BRA (NS 3940):	1490 m ²

VEDTAK

A. Ferdigattest utstedet den 11.12.01 på ovennevnte eiendom og for ovennevnte tiltak trekkes tilbake med hjemmel i plan- og bygningsloven § 99 nr. 1 og forvaltningsloven § 35 første ledd, bokstav c. Begrunnelsen fremkommer av saksutredningen.

Opplysning om klageadgang:

Vedtaket kan påklages til Fylkesmannen i Oslo og Akershus innen tre uker fra mottakelsen av dette vedtak, jf. forvaltningslovens Kap. 6 og plan- og bygningslovens § 15. Klagen sendes Skedsmo kommune, teknisk sektor, byggesaksavdelingen, Pb. 313, 2001 Lillestrøm. Klagen vil bli behandlet av Skedsmo kommune. Dersom vedtaket opprettholdes sendes saken til Fylkesmannen i Oslo og Akershus for avgjørelse. I henhold til forvaltningslovens § 18 jf. § 19 har de som er part adgang til sakens dokumenter. En slik klage kan føre til at avgjørelsen blir omgjort. Bygningsmyndighetene er ikke ansvarlig for tap som tiltakshaver måtte lide ved en slik omgjøring.

Postadresse:	Pb 313, 2001 Lillestrøm	E-postadresse:	skedsmo.kommune@skedsmo.kommune.no
Besøksadresse:	Jonas Lies gate 18, 2001 Lillestrøm	Hjemmeside:	www.skedsmo.kommune.no
Telefon:	66 93 80 00	Organisasjonsnr:	938 275 130
Telefaks:	66 93 85 90	Bankgiro:	7101.05.02572

SAKSUTREDNING

1. Bakgrunn:

Referanse:

Reguleringsplan for Brånåsen vedtatt 22.06.92.

Bebyggelsesplan for felt 41 med tilhørende bestemmelser – sak 98/14 vedtatt 25.08.98.

Godkjenning av tiltak, vedtaksnr. DS 98/868, datert 13.10.98.

Godkjenning av reviderte tegninger, vedtaksnr. DS 00/636, datert 20.06.00.

Igangsettelse – tillatelse, vedtaksnr. DS 00/616 gitt den 11.07.00.

Tillatelse til tiltak – heis, vedtaksnr. DS 00/1147, datert 27.11.00.

Midlertidig brukstillatelse gitt den 12.06.01.

Ferdigattest gitt den 11.12.01.

Brev fra Boligsameiet Brånåsen Terrasse II med anmodning om tilsyn pga mangler ved tiltaket mottatt den 02.01.07

Det ble foretatt kontroll av utførte arbeider den 08.02.07 ut i fra mangelliste utarbeidet av Sameiet Brånåsen Terrasse II. Som følge av nevnte kontroll har Byggesaksavdelingens utarbeidet et brev til ansvarlig utførende datert 06.02.08 med vurderinger og konklusjoner.

Den 06.02.08 tilskriver Byggesaksavdelingen Skanska Norge AS som er ansvarlig utførende v/Arne Linja. I brevets siste avsnitt redegjøres det for at ferdigattesten må trekkes tilbake om nevnte mangler ikke blir rettet innen kort tid.

Det redegjøres for hendelsesforløp med tilhørende saksbehandling i forhold til plan- og bygningsloven, samt bruk av byggeforskriftene som følge av regler i plan- og bygningsloven tråd i kraft den 01.07.97 med overgangsbestemmelser. I nevnte brev blir i alt 14 feil og mangler vurdert med tilhørende konklusjon. De kan nevntes under følgende punkter:

- Feil ved bortledning av overvann – inntregning av vann i garasje og bod.
- Oppvarmet, uisolert heis- og trapperom.
- Inntregning av vann i hovedtrapperom.
- Inntregning av vann i bitrapperom og postkasserom.
- Vannlekkasje i tak søplerom.
- Feilaktig montert taksluk.
- Vann i hulldekkeelementer – lekkasje i tak, leiligheter.
- Overføring av støy mellom leiligheter.
- Overføring av matos mellom leiligheter.
- Nedsoting av leilighet.
- Manglende mulighet for rengjøring av vinduer i trapperom.
- Fuktig kjellerbod - mangelfull ventilasjon.
- Manglende stoppekran for utvendig tappekran.
- Heis – driftsproblemer.

2. Redegjørelse for saksbehandling av tiltaket:

Søknaden ble innlevert den 29. desember 1997 og er behandlet etter Plan- og bygningslov (pbl.) av 14. juni 1985 nr. 77, med endringer senest ved lov 13. juni 1997 nr. 51, og satt i kraft fra 1. juli 1997 med overgangsbestemmelser III pkt. 3.

Dette tilsier at søknaden er behandlet etter pbl ajourført med endring senest av 11. juni 1993 nr. 85 og byggeforskrift BF 87 m/veiledning.

Søknadene ble godkjent den 13.10.98 i sak nr. 98/868 for Hattemakerlia 88 og i sak nr. 98/857 for Hattemakerlia 90.

Reviderte tegninger ble godkjent i sak nr. 00/636 den 20.06.00 for Hattemakerlia 88, og sak nr. 00/616 den 14.06.00 for Hattemakerlia 90.

Ansvarshavende: Arne Linja, Selmer ASA, godkjent 11.07.00.

Igangsettingstillatelse ble gitt den 11.07.00 for Hattemakerlia 88 og 99

Tillatelse til tiltak – Heis, godkjent i sak nr. 00/1147 den 27.11.00.

Midlertidig brukstillatelse ble gitt den 12.06.01 etter anmodning fra Selmer Skanska AS datert 05.06.01 med tilhørende dokumentasjon.

Ferdigattest og brukstillatelse ble gitt for heis den 22.06.06 i henhold til kontrollerklæring.

Reviderte tegninger ble godkjent den 07.09.01

Ferdigattest gitt den 11.12.01 etter anmodning fra Selmer Skanska AS datert 07.11.01 med vedlagte dokumentasjon på at alle mangler skal være utbedret m.m.

Det er foretatt kontroll med tiltaket den 08.02.07 etter anmodning fra sameiet ved Kjell Myklebost.

Følgende bestemmelser i pbl ligger til grunn for behandling av nevnte sak:

§ 97 Kontroll:

Kommunen har rett til å føre kontroll med at arbeidet blir utført i samsvar med denne lov, forskrift og vedtekt, og at godkjente tegninger og særlige vilkår og pålegg blir fulgt. Kommunen har rett til i denne forbindelse å kreve de opplysninger den finner nødvendig.

§ 98 Krav til ansvarshavende:

1. Når ikke annet er bestemt ved vedtekt, skal ethvert arbeid som går inn under lovens § 93, forstås av en ansvarshavende som er ansvarlig overfor bygningsmyndighetene for at arbeidet blir riktig og fagmessig utført og for at bestemmelsen i § 100 blir holdt.

2. Den ansvarshavende skal godkjennes av kommunen i hvert enkelt tilfelle. Krever arbeidet særlig innsikt, skal det tas hensyn til dette ved avgjørelse om godkjenning skal gis. Kommunen kan gi generell godkjenning som ansvarshavende innenfor vedkommende fagområde, til entreprenører som er godkjent etter lov av 24. oktober 1952 om godkjenning av entreprenører som driv med husbygging eller annen byggarbeid.

Som følge av ovennevnte lovtekst betyr dette at kommunen i denne saken har rett til å føre kommunal kontroll av prosjektering og utførelse.

3. Hendelsesforløp

Etter div. møter og e-mailer ble det foretatt en befaring av eiendommen med partene for å avklare resterende mangler som må rettes den 02.12.08.

I en e-mail datert 17.12.08 mottar kommunen en redegjørelse for hvordan deler av manglene vil bli rettet m.m.

Den 21.10.09 mottar Byggesaksavdelingen en e-mail fra Boligsameiet Brånåsen Terrasse II om at sikringsarbeider av steinblokk ved nr. 90 er ferdig utført den 21.10.09.

Ansvarlig utførende fastholder imidlertid sitt standpunkt om at de er uenige med Skedsmo kommune om krav til heismaskinrom.

Nevnte krav til heismaskinrom er beskrevet i brev datert 06.02.08 under ”punkt 2.3 – Byggesaksavdelingens vurdering og konklusjon”. Nevnte krav er bekreftet av Statens Bygningstekniske Etat i mail ved Søren Tybring Haug den 08.09.08 som følger:

- Heis skal arbeide innenfor angitt temperatursone. Kravet er ufravikelig.
- Varmeisolering kan ikke omfordeles med annen sone.

Sameiet Brånåsen Terrasse II opplyser i email den 08.01.10 at driftstemperaturen i heisstolen er målt til -2,5 °C ved utetemperatur på -20 °C kl. 12:30 den 08.01.10 og -1 °C ved -14 °C den 07.01.10 kl. 14:00.

Det opplyses at all varmeinstallasjon er på, og fungerer. Varmeinstallasjonene ligger nå inne med en samlet effekt på 4,3 kW.

Byggesaksavdelingen vil bemerke at dette ikke er riktige driftsforhold for en heis da det strider mot heisleverandørens dimensjonerende betingelser for heissjakta, samt BF 87 kap. 45:243.

4. Konklusjon:

Skedsmo kommune opprettholder krav til heismaskinrom som beskrevet i brev datert 06.02.08 under punkt 2.3 som følger:

Byggesaksavdelings vurdering og konklusjon:

Heissøknaden ble mottatt den 06.11.00 og godkjent den 27.11.00.

Av prosjekteringstegninger og montasjetegninger er det Byggherres ansvar (Brånåsen Boligutbyggingsselskap ANS v/ c/o Selmer ASA) å påse at temperaturen i heissjakten holdes mellom +5 - +40°C. Med andre ord en del av prosjekteringsforutsetninger for tiltaket. Temperaturområdet er også beskrevet i BF 87 kap. 45:243 med veiledning.

Isolasjonskrav til heissjakt som en teknisk installasjon er spesifisert for å gi en sikker drift, og kan således ikke blandes inn i omfordelingsberegninger for samlet transmisjonstap for bygningen.

BF 87 kap. 53:2 med krav gitt for temperatursone 2 (10 – 18°C) må anvendes.

I Veiledning til BF 87 kap. 43:11 legges det vekt på at konstruksjonen skal utføres slik at det ikke oppstår skadelig kondens i konstruksjonen. Dette vil også gjelde kalde flater som gir kondens som følge av at rommet må holdes oppvarmet og derav høyere luftfuktighet. Arealet må også ventileres på en tilfredsstillende måte.

Utførelsen er etter kommunens vurdering i strid med BF 87 kap. 45:243 og 53:2. Som følge av kommunens vurdering og konklusjon av driftsforholdene for heis, som også er viktig for personsikkerheten, er dette ikke tilfredsstillende. Derfor trekkes ferdigattesten tilbake og omgjøres til midlertidig brukstillatelse frem til heissjakta er i henhold til forskriftkrav samt dimensjonerende forutsetning.

Med hilsen

Per Henrik Horneman
overingeniør

Godkjent og ekspedert uten underskrift.

Kopi: Sameiet Brånåsen Terrasse II v/Kjell Myklebost, Hattemakerlia 90 - 4 CD, 2019 SKEDSMOKORSET.



Lillestrøm
kommune
Byggesak indre

SAMEIET BRÅNÅSEN TERRASSE II
Postboks 6668 St Olavs Plass
0129 OSLO

Vår ref.:
BYGG-21/00255-2
(Bes oppgitt ved henvendelse)
Deres ref.:

Dato
16.02.2022

39/99 Hattemakerlia 88 og 90, svar til anmodning om ferdigattest

Eiendom (gnr/bnr/fnr/snr): 39 / 99 / 0 / 0
Tiltakshaver: SAMEIET BRÅNÅSEN TERRASSE II
Anmodning mottatt: 11.02.2021

Det vises til epost av 11.02.2021 fra Trond Skar (Styreleder) som skriver at han kan ikke se at det er gjort noe fra kommunens side vedr. tilbaketrekking av ferdigattest for boligblokk 2 og 3, vedtaksnr. DS:10/30, datert 13.01.2010.

Skar skriver at alle de 14 feil og mangler som er vurdert og kommentert i brev av 13.01.2010 fra Skedsmo kommune, er utredet og det ønskes at kommunen ser på saken og gir sameiet ferdigattest.

I vedtaksnr. DS:10/30, datert 13.01.2010 ble ferdigattest utstedt 11.12.2001 trukket tilbake for boligblokk 2 og 3 i Hattemakerlia 88 og 90. I begrunnelsen for å trekke ferdigattest er bl.a. 14 feil og mangler vurdert under avsnittet bakgrunn (se vedlagt vedtak om tilbaketrekking av ferdigattest).

Før kommunen kan utstede ferdigattest må det innsendes dokumentasjon fra Skanska Norge AS som ansvarlig utførende, som viser at de feil og mangler som førte til at ferdigattest ble trukket tilbake, er ferdigstilt/utbedret iht. gjeldende byggeteknisk forskrift mv.

Konklusjon

Før kommunen kan utstede ferdigattest må det foreligge en søknad om ferdigattest. En søknad om ferdigattest skal sendes inn av ansvarlig foretak, dvs. ansvarlig søker eller utførende. Tilbaketrekking av ferdigattest i vedtaksnr. DS:10/30, datert 13.01.2010 ble sendt til Skanska Norge AS med kopi til Sameiet Brånåsen Terrasse II.

Ved en evt. søknad om ferdigattest må det dokumenteres at mangler som førte til tilbaketrekking av ferdigattest er ivaretatt/utbedret.

Henvendelser kan gjøres til saksbehandler.

Det sendes kopi av brevet til Trond Skar på epost: skar.trond@gmail.com

Kontaktinformasjon: <https://www.lillestrom.kommune.no/>
Postadresse: Postboks 313, 2001 Lillestrøm
E-post: postmottak@lillestrom.kommune.no
Sentralbord: 66 93 80 00
Org.nr.: 820 710 592

Besøksadresse: Jonas Lies gate 18, 2001 Lillestrøm

Side 1 av 2

Med hilsen

Kristine Østhassel
Seksjonsleder

Per Egil Johnsen
Overingeniør

Dokumentet er godkjent elektronisk.

Kopi til:
SKANSKA NORGE AS

Vedlegg:

- Tilbaketrekking av ferdigattest, datert 13.01.2010.
- Ferdigattest, datert 11.12.2001.

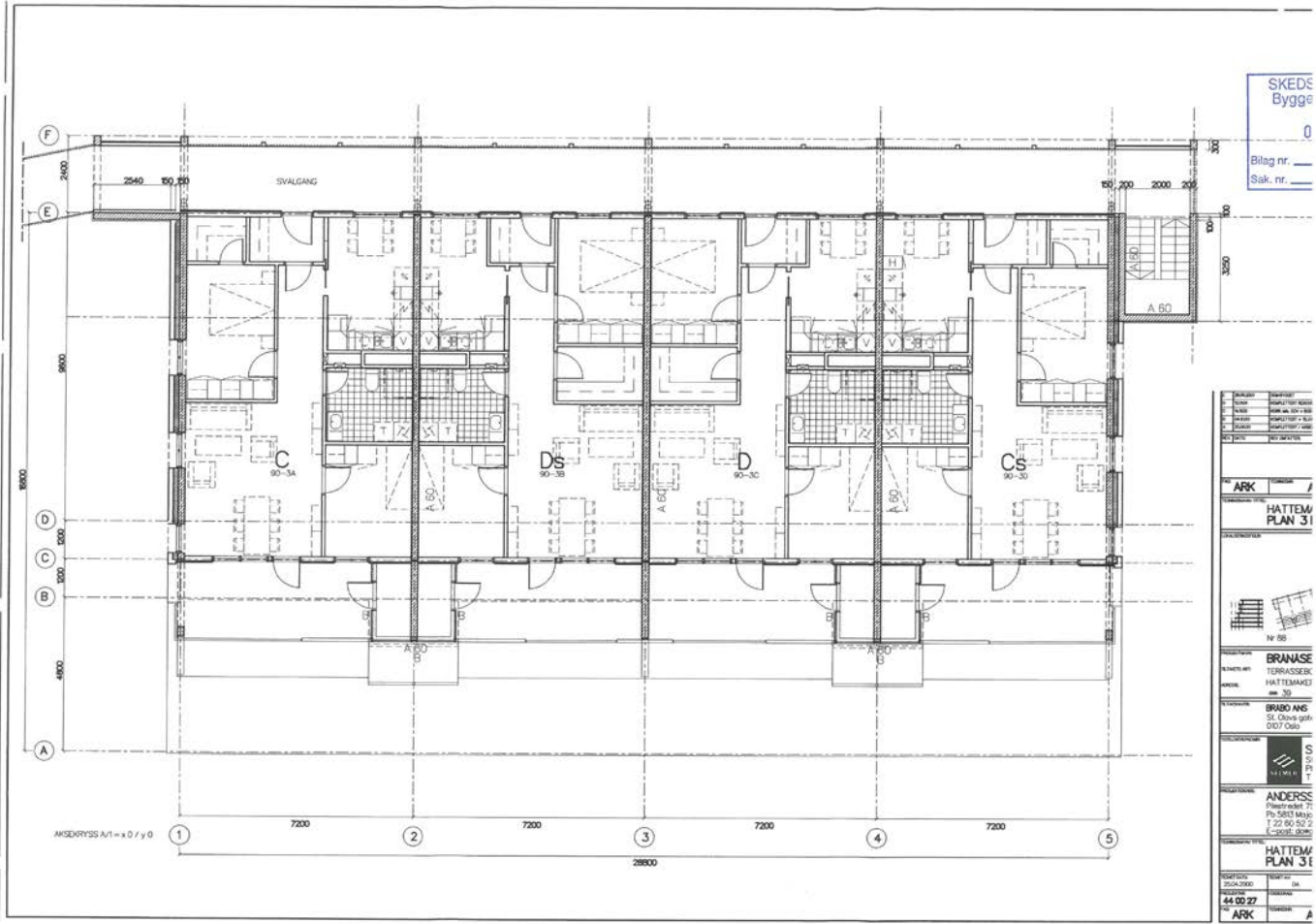



SKEDS
Bygge

0

Blag nr. _____

Sak. nr. _____

ARK	ARK
HATTEM PLAN 3 I	
	
Nr. 55	
BRANASE TERRASSEK HATTEMKED	
BRABO ANS St. Skovvej 10 4107 Odsh.	
	
ANDERSE Rindelvej 7 P.O. Box 5813 Mjøl. T 22 90 52 2 E and@and.dk	
HATTEM PLAN 3 I	
DATED: 2014-09-02 44.00.27 ARK	NO. 14 14

Nabolagsprofil

Hattemakerlia 90 - Nabolaget Branåsen - vurdert av 151 lokalkjente

Nabolaget spesielt anbefalt for

- Familier med barn
- Etablerere
- Godt voksne



Offentlig transport

Brånås skole Linje 340	8 min	0.6 km
Skedsmokorset Totalt 8 ulike linjer	22 min	1.8 km
Leirsund stasjon Linje R13	11 min	6.4 km
Lillestrøm stasjon Buss, flytog, tog	14 min	6.7 km
Oslo Gardermoen	24 min	

Skoler

Brånås skole (1-7 kl.) 299 elever, 14 klasser	11 min	0.9 km
Sten-Tærud skole (1-7 kl.) 287 elever, 16 klasser	25 min	2 km
Oks friskole (1-10 kl.) 358 elever, 27 klasser	5 min	2.1 km
Åsenhagen skole (1-7 kl.) 459 elever, 23 klasser	5 min	2.2 km
Tæruddalen skole (8-10 kl.) 386 elever, 18 klasser	4 min	2.4 km
Lillestrøm videregående skole 800 elever, 34 klasser	12 min	5.8 km
Skedsmo videregående skole 1000 elever	13 min	6.2 km



Opplevd trygghet

Veldig trygt 84/100



Kvalitet på skolene

Veldig bra 83/100



Naboskapet

Godt vennskap 71/100

Aldersfordeling

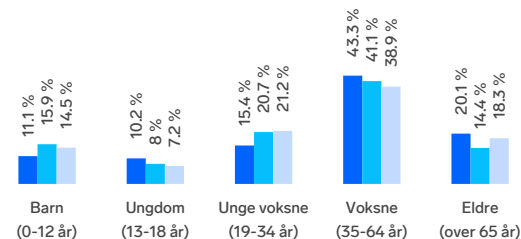

Område	Personer	Husholdninger
Branåsen	3 135	1 354
Skedsmokorset	39 003	16 933
Norge	5 425 412	2 654 586

Barnehager

Brånåstoppen Fus barnehage (0-5 år) 80 barn	5 min	0.4 km
Romerike barnehage Solhaug (0-6 år) 47 barn	8 min	0.6 km
Skolsegglia Fus barnehage (0-5 år) 83 barn	10 min	0.7 km



Dagligvare

Coop Extra Branåsen PostNord, søndagsåpent	14 min	1.2 km
Kiwi Holt Vestvollen PostNord	21 min	1.8 km



Innholdet i nabolagsprofilen er hentet fra ulike datakilder, og feil eller mangler kan forekomme. Vurderinger og sitater er innhentet på web og gir uttrykk for hvordan naboe vurderer nabolaget. FINN.no AS kan ikke holdes ansvarlig for feil/mangler i profilen. Copyright © Finn.no AS 2026

Primære transportmidler

-  1. Egen bil
-  2. Buss



Støynivået

Lite støynivå 91/100



Turmulighetene









Nærhet til skog og mark 90/100



Kvalitet på barnehagene

Veldig bra 88/100

Sport

 Brånås	5 min 
Ballspill, fotball	0.4 km
 Tandberg - balløkke	22 min 
Ballspill	1.9 km
 Fresh Fitness Skedsmokorset	6 min 
 SATS Skedsmokorset	6 min 

Boligmasse

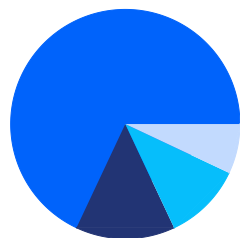





- 68% enebolig
- 11% rekkehus
- 7% blokk
- 14% annet

«Barna våre har mange venner i nabolaget, god barneskole og god ungdomsskole, kort og trafikkssikker skoleveg, utsikt, hyggelige naboer»

Sitat fra en lokalkjent



Varer/Tjenester

 Skedsmo senter	6 min 
 Vitusapotek Skedsmokorset	22 min 

Aldersfordeling barn (0-18 år)

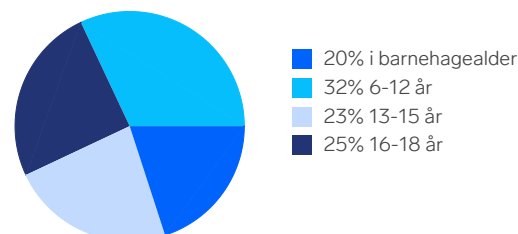

Familiesammensetning

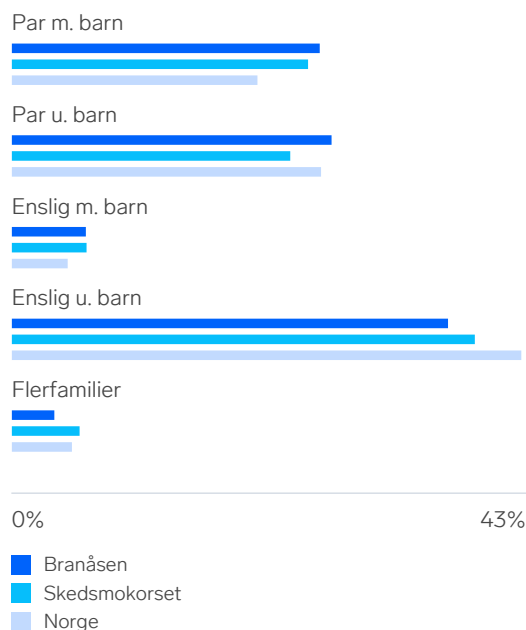

Sivilstand

		Norge
Gift	38%	33%
Ikke gift	47%	54%
Separert	10%	9%
Enke/Enkemann	5%	4%



Innholdet i nabolagsprofilen er hentet fra ulike datakilder, og feil eller mangler kan forekomme. Vurderinger og sitater er innhentet på web og gir uttrykk for hvordan naboene vurderer nabolaget. FINN.no AS kan ikke holdes ansvarlig for feil/mangler i profilen. Copyright © Finn.no AS 2026

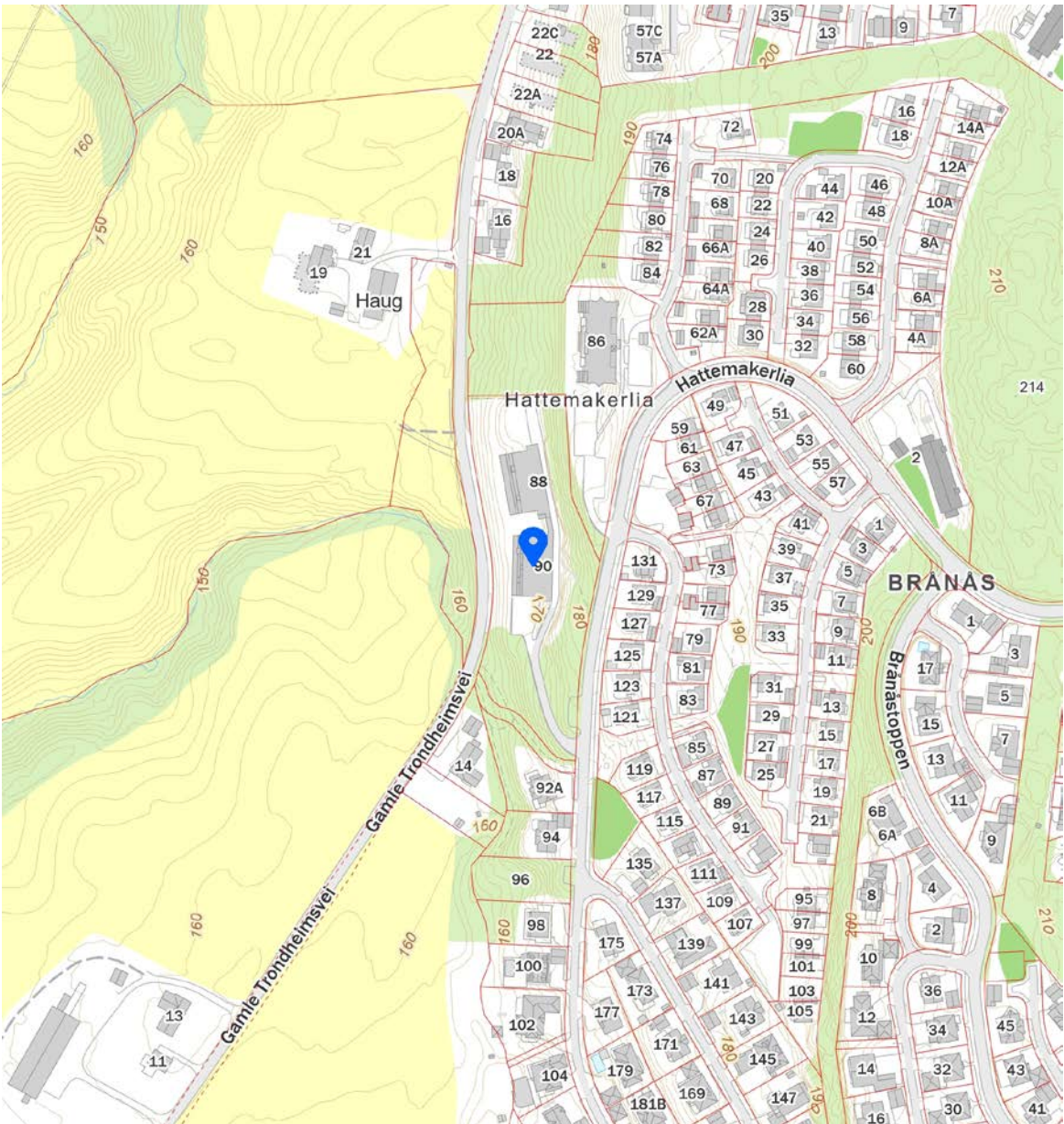

FINN Innholdet i nabolagsprofilen er hentet fra ulike datakilder, og feil eller mangler kan forekomme. Vurderinger og sitater er innhentet på web og gir uttrykk for hvordan naboe vurderer nabolaget. FINN.no AS kan ikke holdes ansvarlig for feil/mangler i profilen. Copyright © Finn.no AS 2026

Boligkjøperforsikring

Hvis din nye bolig har skjulte feil kan dette koste deg både tid og penger.

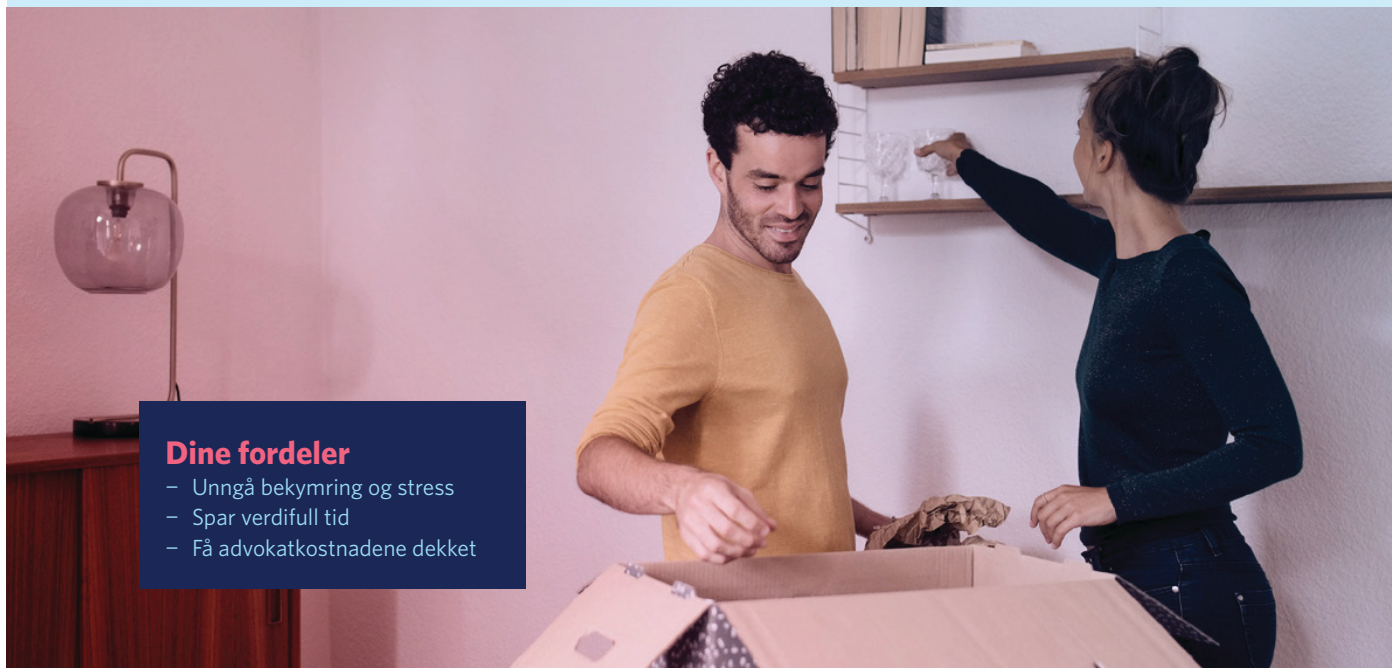

Dine fordeler

- Unngå bekymring og stress
- Spar verdifull tid
- Få advokatkostnadene dekket

Med vår boligkjøperforsikring er du i trygge hender hvis du oppdager feil eller mangler ved boligen du har kjøpt. Forsikringen gir deg tilgang på hjelp fra advokater, saksbehandlere og jurister som er spesialiserte på eiendomskjøp. De står klare til å hjelpe deg i fem år etter overtagelse - uten at du trenger å bekymre deg for egne og eventuelle idømte saksomkostninger.

Få hjelpen du trenger!

- **Når:** Du kjøper forsikringen når du kjøper en brukt bolig. Da gjelder avhendingsloven.
- **Hvor:** Hos eiendomsmegler senest ved kontraktsmøte.
- **Hvordan:** Krysses av i kjøpekontrakten. Forsikringsbevis og vilkår sendes per e-post.

Forsikringen er meglet frem av Söderberg & Partners og er plassert hos Gar-Bo Försäkring AB.

*Det tas forbehold om pris- og vilkårsendringer.

Hva koster forsikringen?

Forsikringspremien trekkes i oppgjøret.

Borettslagseiendom: kr 9 300

Seksjonert eiendom/
aksjebolig: kr 13 500

Enebolig/fritid/tomt: kr 18 900



soderbergpartners.no/eiendom



OVERSIKT OVER LØSØRE OG TILBEHØR TIL EIENDOMMEN

Oversikten er utarbeidet av Norges Eiendomsmeglerforbund, Eiendom Norge og Advokatforeningens Eiendomsmeglingsgruppe, og er gjeldende fra 1. januar 2020.

Generelt

Lov om avhending av fast eiendom (avhendingslova/avhl.) av 3. juli 1992 regulerer kjøper og selgers rettigheter og plikter ved overdragelse av fast eiendom og andeler i borettslag.

I henhold til avhl. § 3-4 skal eiendommen, når annet ikke er avtalt, overdras med innredninger og utstyr som etter lov, forskrift eller annet offentlig vedtak skal følge med. Det samme gjelder varig innredning og utstyr som enten er fastmontert eller er særskilt tilpasset bygningen, jf. avhl. § 3-5. Loven inneholder ingen detaljert oversikt over hva som omfattes av «innredning og utstyr», og over hva som skal regnes som «fastmontert eller særskilt tilpasset».

Partene kan fritt avtale hva som skal følge med eiendommen ved salg. Bransjens liste over løsøre og tilbehør som skal følge med eiendommen, er en del av avtalen mellom kjøper og selger dersom ikke annet er opplyst i salgsoppgaven, kjøper har tatt forbehold i bud eller avtale på annen måte er inngått. Der intet annet er avtalt, vil løsøre og tilbehør medfølge slik dette fremkommer av avhl. § 3-4 og § 3-5 og denne oversikt.

Produkter og installasjoner som medfølger overdras uten noen form for garantier, utover eventuell gjenværende leverandørgaranti.

Dersom det er noe i nedenstående liste som ikke finnes på eiendommen, vil det heller ikke medfølge.

- 1. HVITEVARER** medfølger der dette er spesielt angitt i salgsoppgaven.
- 2. HELDEKKENDE TEPER** følger med uansett festemåte.
- 3. VARMEKILDER**, slik som ovner, kaminer, peiser, varmpumper og panelovner, følger med uansett festemåte. Frittstående biopeiser/varmeovner og terrassevarmere medfølger ikke. Det følger ikke med varmekilder i rom som ikke har vegg- eller fastmonterte varmekilder på visning.
- 4. TV, RADIO OG MUSIKKANLEGG**. TV-antennor og fellesanlegg for TV, herunder parabolantenne, og tuner/dekoder/tv-boks medfølger der dette eies av selger. Veggmontert TV/flatskjerm med tilhørende festeordning samt musikkanlegg følger ikke med (se også punkt 12).
- 5. BADEROMSINNREDNING/UTSTYR**. Badekar, dusjkabinett, dusjvegger, alle fastmonterte speil og hyller, fastmonterte glass- og håndkleholdere, herunder håndklevarmere samt baderomsinnredning, medfølger.
- 6. GARDEROBESKAP** medfølger, selv om disse er løse. Fastmonterte garderobehyller og knagger medfølger. Innredning i garderobeskap, for eksempel løse eller fastmonterte trådkurver, hyller, stenger og lignende, medfølger.
- 7. KJØKKENINNREDNING** medfølger, herunder også åpne, fastmonterte hyller og løs eller fastmontert kjøkkenøy.



- 8. MARKISER, PERSIENNER** og annen type innvendig og utvendig solskjerming, gardinoppheng, lamellgardiner og liftgardiner medfølger.
- 9. AVTREKKSIVIFTER** av alle slag, samt fastmonterte aircondition/ventilasjonsanlegg, medfølger.
- 10. SENTRALSTØVSUGER** medfølger med komplett anlegg, herunder slange, munnstykke mm.
- 11. LYSKILDER.** Kupler, lysstoffarmatur, fastmonterte "spotlights", oppheng og skinner med spotlights samt utelys og hagebelysning medfølger. Vegglamper, krokhengte lamper, lysekroner, prismelamper og lignende som er koblet til sukkerbit eller stikkontakt følger likevel ikke med.
- 12. INSTALLERTE SMARTHUSLØSNINGER** med sentral som styrer lys, varme, lyd o.l., samt tilhørende trådløse enheter som brytere, sensorer, kameraer, integrerte høyttalere el. medfølger. Enkle lysstyringssystem f.eks. med en sentral som kun styrer lyspærer eller smartpærer montert i sokkel medfølger likevel ikke.
- 13. UTVENDIGE SØPPELKASSER** og eventuelt holder/hus til disse medfølger.
- 14. POSTKASSE** medfølger.
- 15. UTENDØRS INNRETNINGER** slik som flaggstang, fastmontert tørkestativ, samt andre faste utearrangementer som f.eks. badestamp, boblekar/jacuzzi og liknende utendørs kar, lekestue, lekestativ, utepeis, fastmontert trommel til vannslange, medfølger. Guidekabel/avgrensingskabel til robotgressklipper medfølger, men robotgressklipper og ladestasjon for denne medfølger ikke.
- 16. FASTMONTERT VEGGLADER/LADESTASJON TIL EL-BIL** medfølger uavhengig av hvor laderen er montert.
- 17. SOLCELLEANLEGG** med tilhørende teknisk infrastruktur medfølger.
- 18. GASSBEHOLDER** til gasskomfyr og gasspeis medfølger.
- 19. BRANNSTIGE, BRANNTAU, feiestige** og lignende medfølger der dette er påbudt. Løse stiger medfølger ikke.
- 20. BRANNSLUKNINGSAPPARAT, BRANNSLANGE** og RØYKVARSLER medfølger der dette er påbudt. Det er eier og brukers plikt til å se til at utstyret forefinnes på enhver eiendom. Hvis annet ikke er uttrykkelig avtalt, skal dette derfor alltid følge med ved salg av eiendom.
- 21. SAMTLIGE NØKLER** til eiendommen som selger er i besittelse av skal overleveres kjøper på overtakelsen, herunder nøkler til eventuelle boder, uthus, garasjeportåpner e.l. Låses boder, uthus e.l. med hengelås, skal lås og nøkler til disse medfølge.
- 22. GARASJEHYLLER, bodhyller, lagringshyller** og oppheng til bildekk medfølger såfremt de er fastmontert.
- Planter, busker og trær som er plantet på tomten, eller fastmonterte kasser og lignende er en del av eiendommen og medfølger i handelen.

Fra hvilepuls til makspuls.

Det er Emera



I Emera følger vi en tydelig rød tråd der kvalitet gjennomsyrrer alt vi gjør. Hos oss kommer du til å ha hvilepuls helt frem til budrunden og makspuls når den er over!

En komplett meglertjeneste

Emera Eiendomsmegling tilbyr en komplett meglertjeneste – fra verdivurdering, klargjøring og koordinering av all markedsføring til overtakelse og gjennomføring av salget.

En prosess du fortjener

Vårt mål er at du, enten du er selger eller kjøper, skal føle engasjement, ærlighet og profesjonalitet gjennom hele prosessen.

Ærlighet varer lengst

Vi tror sterkt på åpenhet og ærlighet og gir ingen urealistiske løfter eller forskjønnede beskrivelser.

Erfaring som gir resultater

Vi sier det som det er – enkelt og greit – fordi vi vet at det gir de beste resultatene. Erfaringen vår bekrefter det, og erfaring har vi mye av.

emera.no



Gina Cecilie Løkker Granli
Eiendomsmegler | Partner

gina.granli@emera.no
+47 992 74 052

Fra hvilepuls til makspuls. Det er Emera.

Forbrukerinformasjon om budgivning



Sist oppdatert med virkning fra 1. juli 2025, i forbindelse med ikrafttredelse av endringer i eiendomsmeglingsloven.

Informasjonen er utarbeidet av Forbrukerrådet, Advokatforeningen ved Lovutvalget for eiendomsmegling, Eiendom Norge og Norges Eiendomsmeglerforbund, på grunnlag av bl.a. eiendomsmeglingsloven § 6–8.

Nedenfor gis en oversikt over de retningslinjer som anbefales ved budgivning på eiendommen. Avslutningsvis gis også en kort oversikt over de viktigste rettsreglene tilknyttet budgivning.

Før det legges inn bud på eiendommen oppfordres budgiver til å sette seg inn i all relevant informasjon om eiendommen, herunder salgsoppgave og tilstandsrapport.

GJENNOMFØRING AV BUDGIVNING:

1. Alle bud skal inngis skriftlig til megler, som formidler disse videre til selger. Med skriftlige bud menes også elektroniske meldinger som e-post og SMS når informasjonen i disse er tilgjengelig også for ettertiden. Kravet til skriftlighet gjelder også budforhøyelser, og motbud (bud fra selger), aksept eller avslag fra selger. Før formidling av bud til selger skal megler innhente gyldig legitimasjon og signatur fra budgiver. Kravet til legitimasjon og signatur er oppfylt for budgivere som benytter e-signatur som f.eks. BankID eller MinID.

2. Et bud bør inneholde eiendommens adresse (eventuelt gnr/bnr), kjøpesum, budgivers kontaktinformasjon, finansieringsplan, akseptfrist, overtakelsesdato og eventuelle forbehold som for eksempel usikker finansiering, salg av nåværende bolig ol. Normalt vil ikke et bud med forbehold bli akseptert før forbeholdet er avklart. Konferer gjerne med megler før bud inngis.

3. Megler skal legge til rette for en forsvarlig avvikling av budrunden. I forbrukerforhold (dvs. der selger er forbruker) skal megleren ikke formidle bud med kortere akseptfrist enn kl. 12.00 første virkedag etter siste annonserte visning. Etter denne fristen bør budgivere ikke sette en kortere akseptfrist enn at megler har mulighet til, så langt det er nødvendig, å orientere selger, budgivere og øvrige interessenter om bud og forbehold. Dersom bud inngis med en frist som åpenbart er for kort til at megleren kan avvikle budrunden på en forsvarlig måte som sikrer selger og interessenter et tilstrekkelig grunnlag

for sine handlingsvalg, vil megler fraråde budgiver å stille slik frist.

4. Megler skal ikke formidle bud med forbehold om at budet eller forbehold i budet skal holdes skjult (hemmelig) for andre budgivere og interessenter.

5. Megleren vil uoppfordret gi sin vurdering av det enkelte bud overfor selger, når budet er gitt innenfor fristene i punkt 3.

6. Megleren skal, så langt det er nødvendig og mulig, holde budgiverne skriftlig orientert om mottatte bud, herunder budets størrelse, forbehold og akseptfrist. Megler skal så snart som mulig bekrefte skriftlig overfor budgivere at budene deres er mottatt. For øvrig vil megler, på forespørsel fra andre, opplyse om aktuelle bud på eiendommen, herunder relevante forbehold.

7. Kopi av budjournal skal gis til kjøper og selger uten ugrunnet opphold etter at handel er kommet i stand. Dersom det er viktig for budgiver å bevare sin anonymitet, bør budet formidles gjennom fullmektig.

8. Etter at handel har kommet i stand, eller dersom en budrunde avsluttes uten at handel er kommet i stand, kan en budgiver kreve kopi av budjournalen i anonymisert form.

VIKTIGE AVTALERETTSLIGE FORHOLD:

1. Det eksisterer ingen angrerett ved salg/kjøp av fast eiendom.

2. Når et bud er inngitt til megler og innholdet i budet er formidlet til selger (slik at selger har fått kunnskap om budet), kan budet ikke kalles tilbake. Budet er da bindende for budgiver frem til akseptfristens utløp, med mindre budet før denne tid avslås av selger eller budgiver får melding om at eiendommen er solgt til en annen. Man bør derfor ikke gi bud på flere eiendommer samtidig dersom man ikke ønsker å kjøpe flere enn en eiendom.

3. Selger står fritt til å forkaste eller akseptere ethvert bud, og er for eksempel ikke forpliktet til å akseptere høyeste bud.

4. Når en aksept av et bud har kommet frem til budgiver innen akseptfristens utløp er det inngått en bindende avtale.

5. Husk at et eventuelt bud fra selger til kjøper (såkalte «motbud»), avtalerettslig er et bindende tilbud som medfører at det foreligger en avtale om salg av eiendommen dersom budet i rett tid aksepteres av kjøper.

Budskjema



Gina Cecilie Løkker Granli
gina.granli@emera.no
992 74 052

Emera kontor:
Emera eiendomsmegling Lillestrøm
638 40 001

KJØPESUM KR + omkostninger ihht. opplysninger i salgsopp-gaven		
Kjøpet finansieres slik:		
BANK/FINANSIERINGSINSTITUSJON:	REFERANSE & TELEFONNUMMER	SUM:
		Kr.
		Kr.
		Kr.
		Kr.
EGENKAPITAL:		Kr.
TOTALT:		
EGENKAPITAL BESTÅR AV: Salg av nåværende bolig eller annen fast eiendom Disponibelt kontant beløp (bankinnskudd)		
Ønsket overtagelsesdato:		
NÅVÆRENDE BUD ER BINDEND E FOR UNDERTEGNEDE TIL OG MED DEN: Budet er bindende til klokken: 16.00 den dagen, hvis ikke budgiver har angitt et annet klokkeslett, dog ikke tidligere enn kl. 12.00 første virkedag etter siste annonserte visning. Bud skal ikke ha kortere akseptfrist enn 30 minutter fra budet inngis. Bud med kortere frist kan bli avvist.		
Evt. forbehold (eks. finansiering, salg av egen bolig etc.):		

NAVN:	NAVN:
PERSONNR:	PERSONNR:
ADRESSE:	ADRESSE:
POSTNR: POSTSTED:	POSTNR: POSTSTED:
MOB TLF:	MOB TLF:
E-POST:	E-POST:
DATO: STED:	DATO: STED:
SIGNATUR:	SIGNATUR:
Jeg ønsker boligkjøperforsikring	Hvis mitt bud blir akseptert, ønsker jeg at megler forbereder en kjøpekontrakt med boligkjøperforsikring. Avtale om forsikring inngås ikke før jeg undertegner kjøpekontrakten.

IDENTIFIKASJON

Legg ID her

IDENTIFIKASJON

Legg ID her

Din bolig. Din historie.

Det er Emera.



Minnene fra da du eide huset lever videre. Derfor har vi i Emera samarbeidet med de beste i Norge for å skape et prospekt som du ønsker å ta vare på. Men enda viktigere, som tar miljøet på alvor.



Los Digital investerer mye i å ha en moderne og ny maskinpark. Dette bidrar til en vesentlig mer miljøvennlig produksjon.

Trykt i Norge, sertifisert med miljømerket Svanen og medlem av Grønt Punkt Norge.



2041 0848



TRYKT I NORGE

NO-3619





Fra «Til salgs» til «Solgt!»

Det er Emera.





EMERA

EIENDOMSMEGLING