VOLLEBEKK

Vollebekkveien 4F

Velkommen til din nye bolig

Nøkkelinformasjon

PRISANTYDNING
Kr 3 680 000,-

BRA-I/BRA TOTAL
71/76 kvm

ENERGIMERKING
B - Grønn

OMKOSTNING KJØPER
18 796,-

BOLIGTYPE
Andelsleilighet

TOMTEAREAL
2932 m^2 (eiet)

TOTALPRIS
6 518 796,-

EIEFORM
Borettslag

FELLESKOSTNADER
16 268,- pr. mnd

ANTALL SOVEROM
2

FELLESGJELD
Kr 2 820 000,-

ETASJE
2

FELLESFORMUE
37 396,-

BYGGEÅR
2021

Din megler

Emir Resulbegovic
Eiendomsmegler | Salgssjef | Partner

emir.resulbegovic@emera.no
+47 473 97 811

Deres nye hjem?

Velkommen til Vollebekkveien 4F,

Dette er en stilren og innbydende 3-roms hjørneleilighet med svært god planløsning. Store, takhøye vinduer gir rikelig med naturlig lys og en behagelig romfølelse. Leiligheten stod ferdig i 2021 og holder følgelig høy standard. Her bor dere moderne og behagelig i et nyere og lettstelt hjem.

Nyetablert nabolag med flotte grøntområder, nærhet til alle hverdagsfunksjoner og svært god kollektivdekning - med T-bane rett rundt hjørnet.

- Attraktiv hjørneleilighet med gode lysforhold
- Naturlig soneinndeling og gode møbleringsmuligheter
- Mulighet for ekstra soverom
- Oppvarming via fjernvarme
- Balansert ventilasjon
- Solskjerming på balkongen
- In-ordning
- Stor sykkelparkering innendørs

Ta heisen opp til 7. etasje for å nyte takterrassen og sol hele dagen!

Carroll
Dunham

SAMSUNG

Bluey

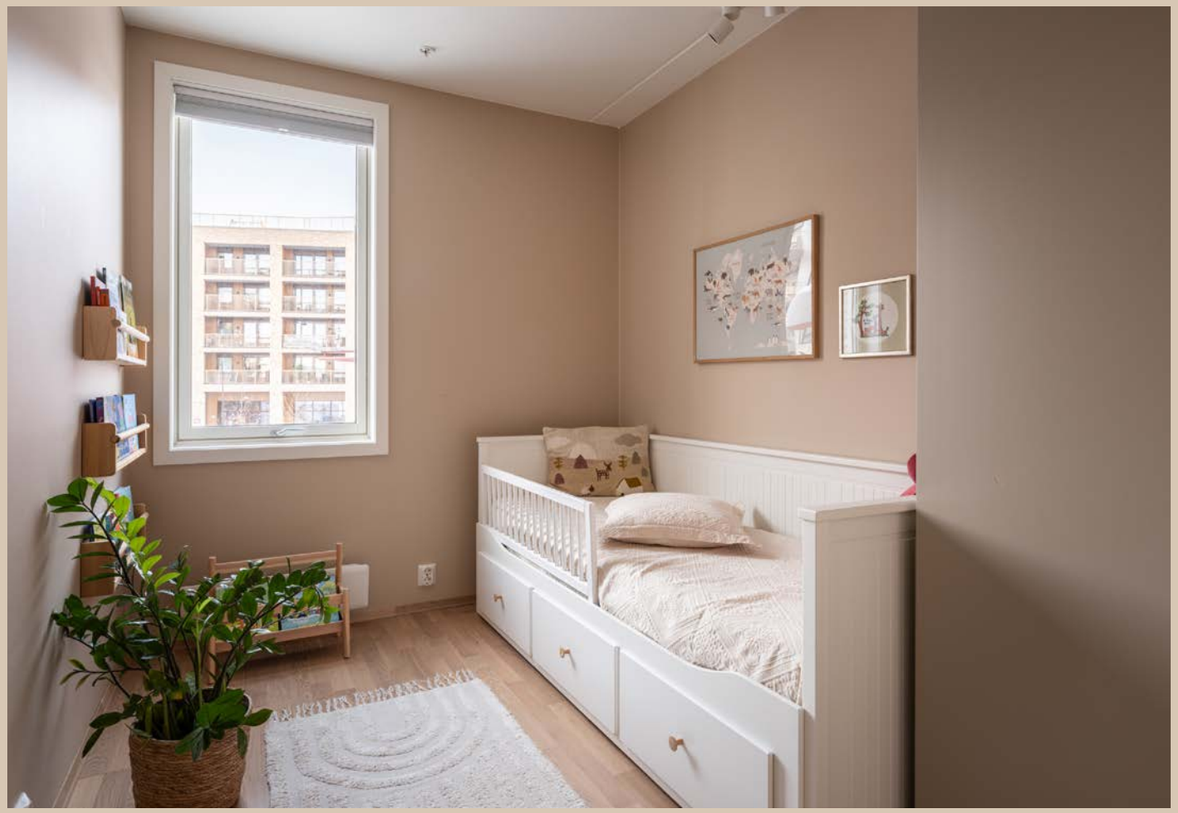

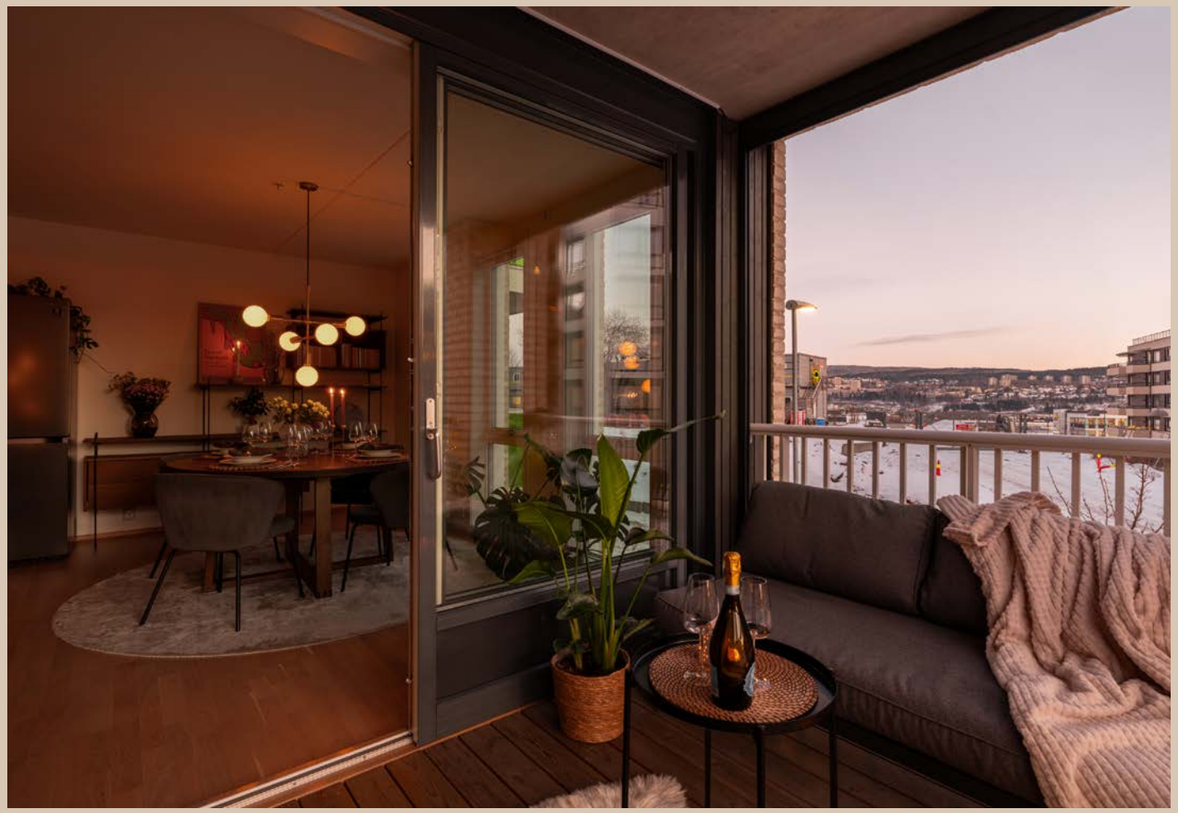

Plantegning

Takstmann Jan Berby MNTF

Vollebekkveien 4 F, lnr 2020

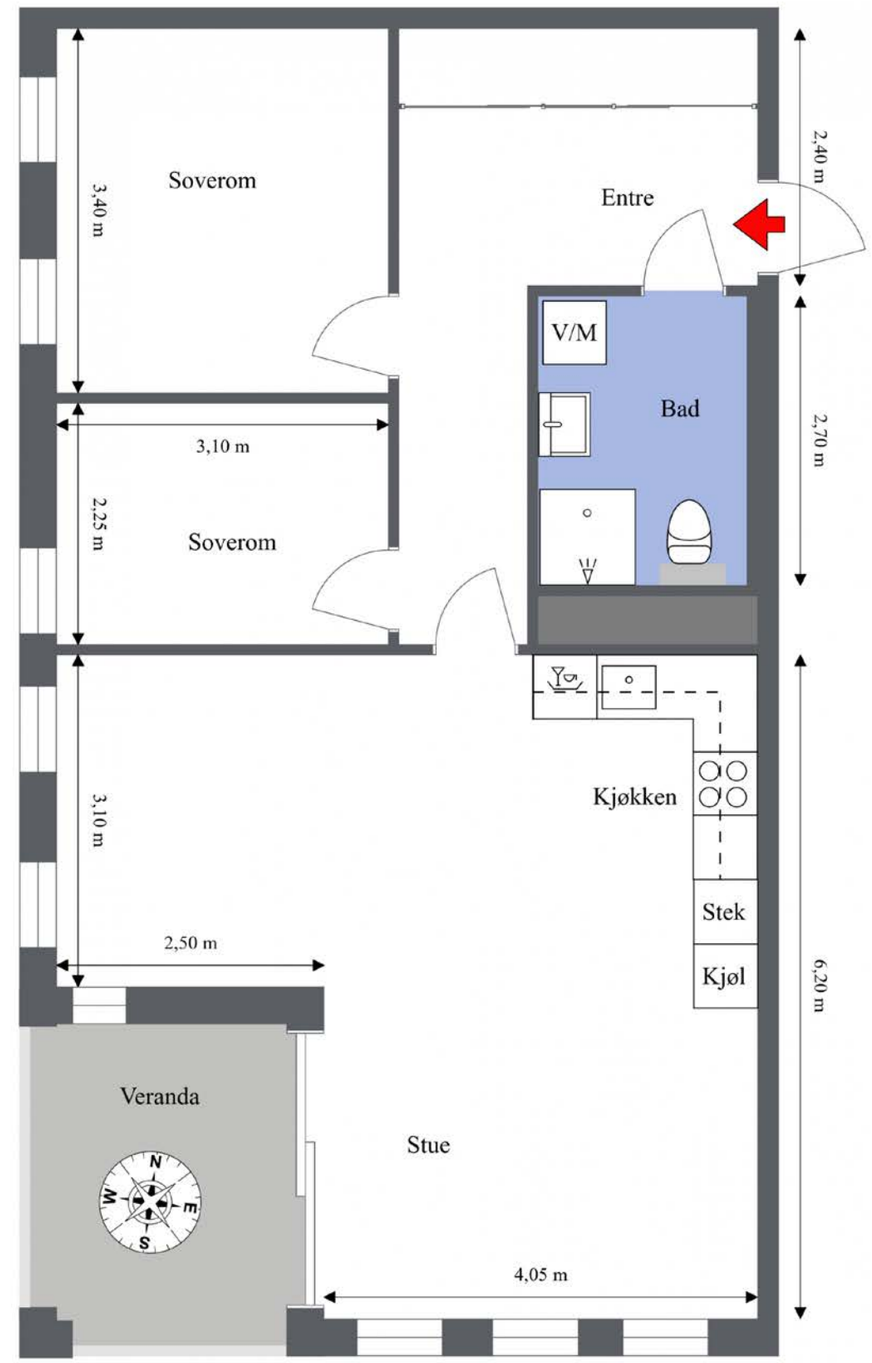

Vær oppmerksom på at dette er en illustrasjon av boligens planløsning med omtrentlige mål. Faktiske målinger på stedet kan avvike noe og målene er ikke juridisk bindende.
Arealer er oppmålt på stedet.

ALTERNATIV PLANTEGNING

Takstmann Jan Berby MNTF

Vollebekkveien 4 F, lnr 2020

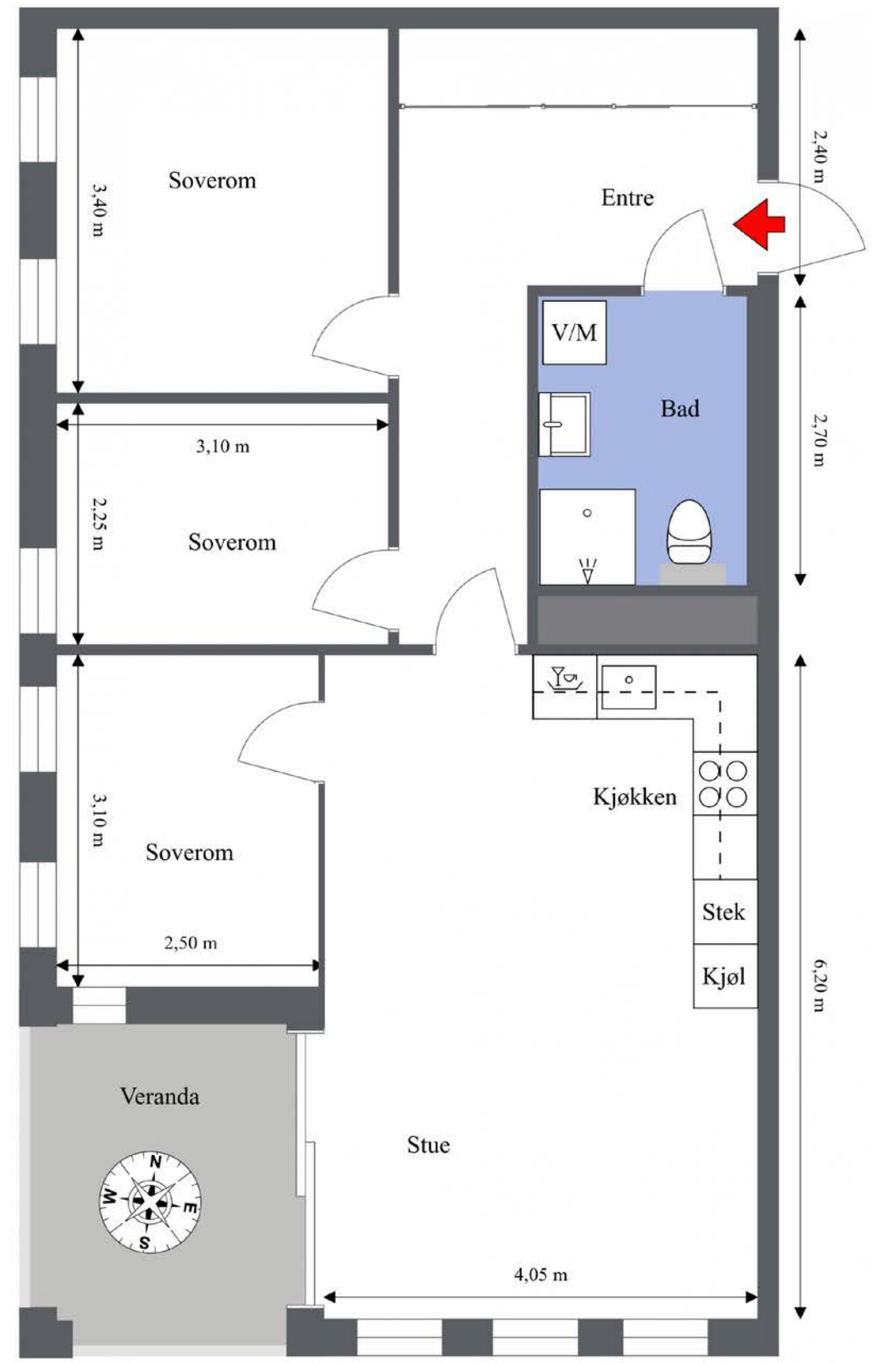

Vær oppmerksom på at dette er en illustrasjon av boligens planløsning med omtrentlige mål. Faktiske målinger på stedet kan avvike noe og målene er ikke juridisk bindende.
Arealer er oppmålt på stedet.

VOLLEBEKKVEIEN 4F

OM EIENDOMMEN

Økonomi

Prisantydning

Kr 3 680 000

Omkostning kjøper

3 680 000,00 (Prisantydning)
2 820 000 (Andel av fellesgjeld)
---
6 500 000 (Pris inkl. fellesgjeld)

Omkostninger

9 300 (Boligkjøperforsikring* (valgfritt))
8 406 (Forhåndsvarsling forkjøpsrett)
545 (Tinglysingsgebyr - hjemmel)
545 (Tinglysningsgebyr - pantedokument)
---
9 496 (Omkostninger totalt (uten Boligkjøperforsikring))
18 796 (Omkostninger totalt (med Boligkjøperforsikring))

---
6 509 496 (Totalpris inkl. omkostninger (uten Boligkjøperforsikring))
6 518 796 (Totalpris inkl. omkostninger (med Boligkjøperforsikring))

Estimert totalpris ink. omk

Kr 6 518 796

Felleskostnader

Felleskostnader kr 16 268,- pr. mnd

Felleskostnader inkulderer: forretningsførsel, felles forsikring, kommunale avgifter, strøm til fellesarealer, drift og generelt vedlikehold mm.

Fordeles slik:
Akonto oppvarming 1 378,00
Lån nr: 9820792051; IN lån 1 - Akonto renter 11 491,50
Lån nr: 9820792051; IN lån 1 - Akonto avdrag 0,00
Felleskostnader 3 398,85

Techem Norge AS avregner faktisk forbruk av oppvarming én gang i året.

Ved fullstendig nedbetaling av fellesgjelden vil felleskostnadene for denne andelen utgjøre ca. kr. 4776,85 pr. mnd.

Lånet er avdragsfritt til og med april 2026. Estimert økning for denne andelen utgjør ca. kr. 2 250,- pr. mnd. Estimatet forutsetter at avdrags- og rentebetingelsene pr. 31.12 beholdes uendret. Det tas forbehold i endringer.

Eiendomsskatt

I Oslo kommune er det eiendomsskatt på boliger og fast eiendom som overstiger en fastsatt verdi.
http://www.oslo.kommune.no/skatt-og-naring/skatt-og-avgift/eiendomsskatt/eiendomsskatt

Kommunale avgifter

Informasjon: Inkludert i felleskostnader.

Fellesgjeld
Kr 2 820 000 pr. 01.01.2026

Lånebetingelser fellesgjeld: Bank: OBOS-banken AS
Lånenr.: 98207920517
Lånetype: Annuitetslån
Rentesats: 4,89%
Restsaldo 161 215 000,00
Innfrielsesdato: 30.04.2061
Type rente: Flytende rente
Terminer i året: 12
Andel fellesgjeld: 2 820 000

Lånet er avdragsfritt til og med april 2026. Estimert økning for denne andelen utgjør ca. kr. 2 250,- pr. mnd. Estimatet forutsetter at avdrags- og rentebetingelsene pr. 31.12 beholdes uendret. Det tas forbehold i endringer.

Selskapet har avtale om IN ordning. Ønsker kjøper å nedbetale hele eller deler av sin andel fellesgjeld, så bes denne ta kontakt med selskapets rådgiver for informasjon. Det er mulighet for innfrielse av fellesgjeld per 30.06. og 30.12.

Sikringsordning
Borettslaget har en avtale med OBOS Factoring om garantert betaling av felleskostnader. OBOS Factoring garanterer for overførsel til borettslaget hver måned og overtar deretter alt ansvar og risiko for eventuell manglende innbetaling av felleskostnader. Avtale om sikring av felleskostnader varer til den blir sagt opp av en av partene. Oppsigelsestiden er seks - 6 - måneder regnet fra oppsigelsesdato.

Andre kostnader:
Andre utgifter: I tillegg til felleskostnader påløper det kostnader som strøm, innboforsikring, abonnementer og diverse.

Formue:
Andel fellesformue: Kr 37 396 pr. 31.12.2024

Formuesverdi
Formuesverdi primær: Kr 1 475 375 (2024)
Formuesverdi sekundær: Kr 5 901 501 (2024)

Info om formuesverdi: Skatteetaten beregner en boligverdi (beregnet markedsverdi for bolig) basert på SSBs statistiske opplysninger om omsatte boliger. I beregningen tas det hensyn til din boligs beliggenhet, areal, byggeår og type bolig. Formuesverdien er en prosentandel av denne boligverdien.For mer informasjon om formuesverdi, se Skatteetatens nettsider.

Beliggenhet
Leiligheten ligger i et attraktivt og sentralt boligområde på Vollebekk i Oslo. Fra leiligheten er det kort vei til Årvoll idrettsplass med fotballbaner som islegges vinterstid. Like ved anlegget ligger også Årvoll gård et kulturelt og sosialt møtested for store og små.

Sentralt beliggende i nyere leilighetsbygg på Vollebekk. Nærhet til barnehager, skoler og offentlig kommunikasjon med t-bane, buss og flybuss. Kort vei til Brobekk senter og nærbutikk samt Linderud senter med et rikholdig utvalg av forretninger og øvrige servicetilbud. Meny, Kiwi og Rema 1000 ligger i umiddelbar nærhet.

Bjerkedalen park ligger en kort spasertur fra boligen, med fine promenader, paviljong restaurant, sandstrand og dam med bademuligheter. Parken er svært pent beplantet, og en av hovedattraksjonene er Hovinbekken med fossefall. En kort kjøretur tar deg til Grefsenkollen, hvor det er fine turstier inn mot Trollvannsstua og deilige badevann. På toppen av Grefsenkleiva ligger populære Grefsenkollen restaurant, med fantastisk utsikt mot fjorden og hovedstaden har restauranten en eventyrlig ramme for både dagsutflukter, utekonserter og andre trivelige begivenheter.

Området er rikt på aktivitetstilbud med tilknytning til Lillomarka med svært flotte turmuligheter hele året. Langrennsløyper med lys rundt Linderudkollen og kort vei til Linderudkollen Sportsstue, som har åpent hele året. Fine alpinmuligheter i Grefsenkollen alpinanlegg.

Området er et av de mer spennende i Oslo og utbyggingen og moderniseringen av områdene er godt i gang.

Parkering
Det medfølger ikke egen parkeringsplass med leiligheten.

Beboerparkering er innført i enkelte områder i bydelene Ullern, Nordre Aker, Alna, Stovner, Bjerke og Vestre Aker. Med beboerparkeringstillatelse kan man parkere hele døgnet på plasser reservert for beboere, også utover eventuell maksimal parkeringstid. For områder i ytre by, sonene F, G, H, I, J og K, gjelder følgende priser:

- Bensin-, diesel- og hybridbiler samt ladbare hybrider: kr 0 per år
- Motorsykler og mopeder: kr 0 per år
- Elbiler: kr 0 per år
- El-motorsykler og el-mopeder: kr 0 per år

Det tas forbehold om endringer i prisene.

Adkomst
På høyre side i annonsen finner du et kartutsnitt. Ved å klikke på kartet kan du enkelt planlegge din rute fra valgt startpunkt og helt frem til boligen. Det vil være skiltet ved fellesvisninger for enkel orientering.

Tomt
Tomtetype: Eiet
Tomtestørrelse: 2932 m²

Pent opparbeidet fellesarealer med gressplen, lekeplasser, plass for sittegrupper og asfalterte gang- og internveier.

Beskrivelse av eiendommen

Type eiendom
Eieform: Borettslag
Objektstype: Andelsleilighet

Ferdigattest/brukstillatelse:
Det foreligger midlertidig brukstillatelse for eiendommen, datert 22.01.2024. Midlertidig brukstillatelse bekrefter at boligen lovlig kan benyttes, men at det fortsatt gjenstår arbeid før ferdigattest kan utstedes.

Byggetegninger:
Det foreligger tegninger som stemmer med dagens bruk.

Innhold
Leiligheten består av entré, stue med kjøkken i åpen løsning, to soverom og bad.
I tillegg disponerer andelen en bod i kjelleren.

Areal
BRA - i: 71 m²
BRA - e: 5 m²
BRA - b: 0 m²
BRA totalt: 76 m²
TBA: 7 m²

Bruksareal fordelt på etasje
Kjeller
BRA-e: 5 m^2 bod i kjelleren.
2. etasje
BRA-i: 71 m^2 entré, stue med kjøkken, to soverom og bad.

TBA fordelt på etasje
2. etasje
7 m^2

Fra 01.01.24 er det innført nye regler for måling og opplysning av areal på boliger.
De nye arealbegrepene er:

Bruksareal BRA:
BRA-i - Internt bruksareal. Arealet innenfor boenheten.
BRA-e - Eksternt bruksareal. Areal av alle rom utenfor boenheten og som tilhører denne, for eksempel eksterne boder.
BRA-b - Innglasset balkong, altan, terrasser.

Andre arealer:
TBA -Terrasser og åpen altan som er tilknyttet boligen.
ALH - Areal med lav himlingshøyde måles på samme måte som BRA, men man ser bort fra krav til himlingshøyde. Arealet inngår ikke i BRA, men opplyses om sammen med BRA som et tillegg.
GUA – summen av BRA og AHL. Brukes når boligen har gulvareal som ikke er måleverdig på grunn av for eksempel skråtak eller lav himlingshøyde. Arealet oppgis som tilleggsinformasjon til øvrige arealer.

Fellesarealer og rettigheter til bruk

Det gjøres særskilt oppmerksom på at boden som er medtatt i BRA-e og totalt BRA, ligger på sameiets fellesareal, men disponeres av denne seksjonen. Sameiet kan på et senere tidspunkt omdisponere bruken av dette arealet.

Bygningssakkyndigs kommentar til arealoppmåling

Arealer målt innvendig på stedet. Innvendige vegger, kanaler og sjakter er medtatt BRA-i.

Standard

Bak inngangsdøren blir dere møtt av en lys og praktisk entré med svært god lagringsplass i stor skyvedørsgarderobe. Garderoben er innredet med PAX-skap som gjør det enkelt å holde orden.

Allrommet
Videre kommer vi inn i et romslig og delikat oppholdsrom med svært gode lysforhold. Planløsningen er gjennomtenkt med naturlig soneinndeling og gode møbleringsmuligheter, med plass til både romslig sofagruppe og stort spisebord for hele familien. På gulvet ligger en pen eikeparkett, og radiatorer sørger for behagelig innetemperatur.

Kjøkkenet fremstår som stilrent og funksjonelt med rikelig oppbevaringsplass i både skuffer og skap. Integrerte hvitevarer gir et moderne og helhetlig uttrykk, og det er tilrettelagt for frittstående kjøleskap ved siden av høyskapet.

Baderom
Badet et lyst, moderne og svært funksjonelt med tidløse flisvalg i lyse toner. Rommet er innredet med vegghengt toalett, romslig dusjhjørne med glassvegger og praktisk servantløsning med skuffer for oppbevaring. Integrert belysning og speilskap gir god funksjonalitet, og opplegg for vaskemaskin gjør badet komplett for hverdagsbruk.

Hovedsoverom
Lyst og harmonisk hovedsoverom, med store vindusflater som slipper inn rikelig med naturlig lys.

Rommet har god plass til dobbeltseng med nattbord, og den helhetlige fargepaletten skaper en rolig og behagelig atmosfære.

Barnerom
Dette rommet fremstår som lyst, delikat og svært fleksibelt i bruk. Store vindusflater gir godt med naturlig lys, og den rolige fargepaletten skaper en behagelig atmosfære. Rommet egner seg like godt som barnerom, gjesterom eller hjemmekontor, med plass til seng, skrivebord og praktiske oppbevaringsløsninger.

Hvitevarer: Integrerte hvitevarer medfølger.

Innbo og løsøre: Medfølger boligen:
- Pax-garderobe i gangen
- Solskjerming på terrassen
- Markiser på vinduene

For øvrig gjelder NEF sin standardliste "Oversikt over løsøre og tilbehør" med mindre annet fremkommer av salgsoppgaven. Listen er vedlagt.

Gjenstander som er nevnt i standardlisten, men som ikke finnes på eiendommen, vil heller ikke følge med i salget. Alt utstyr og installasjoner som medfølger overtas slik de er, uten garanti, med mindre det foreligger en gjeldende garanti fra produsent eller leverandør.

Kjøper aksepterer at det kan forekomme hull og merker etter montering av inventar og utstyr som ikke er en del av overdragelsen.

Eiendommens tilstand

Takstmann: Jan Berby

Type takst avholdt av takstmann: Tilstandsrapport

Bebyggelsen

Området består hovedsakelig av boligbebyggelse.

Byggemåte

I forbindelse med salget er det blitt utarbeidet en tilstandsrapport av en kvalifisert bygningssakkyndig. Rapporten gir en grundig vurdering av boligens tilstand og påpeker eventuelle avvik som ble oppdaget.
Tilstandsrapporten og selgers egenerklæring er vedlagt salgsoppgaven, og det er viktig at interessenter nøye leser gjennom disse dokumentene før de legger inn bud.

Informasjonen som er gitt i tilstandsrapporten regnes som kjent for kjøper, og det vil ikke være anledning til å reklamere på forhold som er omtalt der. Spesielt forhold merket med TG2 og TG3 bør vurderes grundig, da disse indikerer at det foreligger avvik fra normal slitasje eller høy alder, som kan medføre behov for utbedringer. Bygningsdeler som er markert med TGIU er ikke undersøkt av takstmannen.

Nedenfor følger en beskrivelse av boligen basert på tilstandsrapporten:

Boligblokk med 7 etasjer og garasjeplan. Adkomst til felles trapperom i fra asfaltert gangvei. Fundamentert med pilarer til fjell og grunnmur i støpt betong. Prefabrikkerte betongelementer i etasjeskillere. Stål og betongkonstruksjoner i bærende konstruksjoner, utfyllende fasader i bindingsverk utvendig forblendet med plater og trepanel. Flatt tak i betongkonstruksjon, tekket med folie og innvendig nedløp. Støpte trapper

OM EIENDOMMEN

belagt med vinylbelegg i inntrinn og korridorer.
Eiendommen har personheis med adkomst garasje.

Vinduer
Vinduer med trerammer og tre-lags isolerglass.

Dører
Entredør i Brannklasse EI-30 og Lydklasse dB40.
Balkongdør med treramme og 3-lags isolerglass.

Balkong
Adkomst til syd og vestvendt veranda på 7m² fra stue.

Se vedlagte tilstandsrapport for ytterligere informasjon om eiendommen.

Øvrig informasjon

Adresse
Vollebekkveien 4F, 0598 OSLO

Gnr. 123, bnr. 1390, ideell andel 1/1
i Oslo kommune.Andelsnr. 71 i Fiolen Borettslag med orgnr. 926107453

Selger
Mladen Veletic og Jelena Veletic

Borettslag
Fiolen Borettslag

Organisasjonsnummer: 926107453

Andelsnummer: 71

Borettslaget består av 92 boliger.

Forretningsfører: Obos forkjøp

Borettslagets forsikringsselskap: Tryg Forsikring

Polisenummer fellesforsikring: 7781358

Husdyr: Det er tillatt å holde dyr så lenge dyreholdet ikke er til sjenanse for de øvrige beboerne. Dyrehold tillates kun etter søknad til styret og undertegning av borettslagets dyreholdserklæring.

Forkjøpsrett: Det er forkjøpsrett i borettslaget. Ta kontakt med megler for informasjon om forkjøpsretten.

Styregodkjennelse: Kjøper må godkjennes av borettslagets styre. Styret kan kun nekte godkjenning dersom det foreligger saklig grunnlag, jf. borettslagsloven § 4-4.

Vedtekter/husordensregler
Både vedtekter og husordensregler ligger vedlagt i prospektet.

Energimerke
Energikarakter: B

Energifarge: Grønn

Info energiklasse
Alle eiendommer som selges eller leies ut, skal ha energiattest. Unntak gjelder blant annet for frittstående bygninger med bruksareal mindre enn 50 m². Det er eier som plikter å fremlegge energiattest og er selv ansvarlig for at opplysningene er korrekte. Selger har fylt ut fullstendig energiattest, som er lagt ved salgsoppgaven. Megler påtar seg ikke ansvar for informasjonen som fremgår av energiattesten.

Oppvarming
Leiligheten er oppvarmet med radiatorer via sentral fjernvarme.
Vannbåren gulvvarme på bad.

Selger informerer om et strømforbruk på ca. 450,- pr. mnd.

Regulerings og arealplaner
Eiendommen er regulert til sentrumsformål iht. S-4931. Herunder sentrumsformål, bensinstasjon og barnehage, samt bolig, forretning, kontor og bevertning.

Pågående plansak i nærområdet:
Brobekkveien 62C og 62D. Boliger. "Stasjonskvartalet". Saken er under behandling og ikke endelig vedtatt pr. 30.01.2026.
Saksnr: 201706524.

Pågående byggesaker:
Brobekkveien 54 - oppføring av bolig og næringsbygg - Vollebekk A2
Eiendommen skal utvikles med flere bygg, hvorav en høy boligblokk på opp mot 18 etasjer. Endelig plan er ikke vedtatt, så interessenter bør selv følge saken her: https://innsyn.pbe.oslo.kommune.no/saksinnsyn/casedet.asp?direct=Y&mode=&caseno=202508267

https://innsyn.pbe.oslo.kommune.no/saksinnsyn/showfile.asp?jno=2025578477&fileid=11991419

Erik Steinhoggers gate - felt G4 Vollebekk - Etablering av gatetun
Saksnummer: 202508725

Tinglyste heftelser
Legalpant: Borettslaget har legalpant på inntil 2G som sikkerhet for betaling av felleskostnader. Dette betyr at borettslaget har prioritet over tinglyste lån når det gjelder betaling av felleskostnader, og kan kreve inn pengene før andre kreditorer, selv om de har lån registrert på andelen.

Vei, vann og avløp
Eiendommen er tilknyttet offentlig vann- og avløpssystem. Stikkledningene fra eiendommen og ut til det kommunale nettet er private, og vedlikeholdsansvaret for disse påhviler sameiet. Adkomst til eiendommen skjer via offentlig vei.

Utleie
Adgang til utleie: Det er begrenset adgang til å leie ut bolig i borettslag. Med styrets godkjenning og under visse vilkår kan boligen leies ut i inntil 3 år, jf. borettslagsloven § 5-3 til § 5-10. Andelseier som selv bor i boligen, har imidlertid rett til å leie ut deler av boligen til andre uten styregodkjenning, jf. borettslagsloven § 5-4.

Radonmåling
Selger har ikke utført radonmåling. Det er ikke krav om dette med mindre boligen er helt eller delvis utleid.

Diverse
Borettslagsmodellen innebærer at borettslaget eier eiendommen, mens andelseierne eier andeler i borettslaget, som gir borett til en bestemt bolig. Andelseierne har ikke personlig ansvar for borettslagets fellesgjeld, men de må dekke borettslagets løpende utgifter. Manglende innbetaling av fellesutgiftene som følge av andre andelshaveres mislighold, eller dersom borettslaget sitter på fraflyttede og/eller usolgte andeler, må dekkes av de øvrige andelseierne.

Borettslaget har legalpanterett i andelen for krav på dekning av felleskostnader og andre krav fra borettslaget, på inntil 2 ganger folketrygdens grunnbeløp.

Kjøper og selger er forpliktet til å undertegne standard

kjøpekontrakt utarbeidet av Emera i forbindelse med eiendomstransaksjonen. Kjøpekontrakten kan besiktiges hos eiendomsmegler før bud inngis. Kontakt eiendomsmegler for spørsmål.

Selger leverer eiendommen i ryddig og rengjort stand.

Kontrakts-grunnlag

Overtakelse

Tidspunkt for overtakelse avtales mellom kjøper og selger.

Forsikring

Boligselgerforsikring: Selger har tegnet boligselgerforsikring som dekker selgers ansvar etter avhendingsloven begrenset oppad kr. 20 000 000,-. Egenerklæringsskjema er vedlagt salgsoppgaven og interessenter oppfordres til å gjennomgå denne før bud inngis.

Boligkjøperforsikring: Kjøper har anledning til å tegne boligkjøperforsikring. Vedlagt i salgsoppgaven følger informasjon om Boligkjøperforsikring fra Söderberg & Partners. Boligkjøperforsikring er en rettshjelpsforsikring som gir trygghet og profesjonell juridisk hjelp dersom det oppdages uventede feil eller mangler ved boligen de neste fem årene. Les mer om Boligkjøperforsikring i vedlagte materiell eller på https://www.soderbergpartners.no/eiendom/boligkjoper/

Lovanvendelse

Regelverk og generelle opplysninger
Boligen selges med det inventar og utstyr som i henhold til gjeldende lover, forskrifter eller offentlige pålegg skal følge med eiendommen, jf. avhendingsloven § 3-4. Fastmonterte eller spesialtilpassede installasjoner og innredning som anses som varig tilknyttet boligen, følger normalt med i handelen, med mindre det foreligger en særskilt avtale mellom partene om noe annet, jf. avhendingsloven § 3-5.

En standard tilbehørsliste utarbeidet av Norges Eiendomsmeglerforbund (NEF) følger salgsoppgaven, og gjelder som utgangspunkt for hva som inkluderes i salget – med mindre avvik er tydelig avtalt mellom kjøper og selger.

Om informasjonsgrunnlaget
Opplysninger om boligens størrelse og utforming, både innvendig og utvendig, bygger på informasjon hentet fra vedlagte tilstands- og boligsalgsrapport. Innholdet i salgsoppgaven er basert på selgers informasjon, fagkyndig vurdering, samt opplysninger fra offentlige registre som kommunen og Kartverket. Det er viktig at kjøper setter seg grundig inn i alle salgsdokumentene, herunder salgsoppgave, tilstandsrapport og selgers egenerklæring. Kjøper anses for å være kjent med forhold som er tydelig beskrevet i salgsdokumentene, slike forhold kan ikke senere gjøres gjeldende som en mangel ved boligen. Dette gjelder uavhengig av om dokumentene er lest.

Det kan være forskjell mellom boligens faktiske bruk av rom og det som er godkjent av myndighetene. Alle interessenter anbefales derfor å undersøke eiendommen nøye, gjerne sammen med fagperson, før bud gis. Dersom kjøper velger å kjøpe uten å ha sett eiendommen, kan det ikke etter overtakelse reklameres på forhold som burde ha vært oppdaget ved en ordinær gjennomgang.

Dersom det oppstår behov for ytterligere avklaringer, oppfordres interessenter til å kontakte eiendomsmegler eller egne rådgivere før de gir bud.

Slitasje og bruk
Det må også forventes at eiendommer som har vært i bruk, vil kunne ha tegn til slitasje og eventuelle skader.

Slik normal bruksslitasje og behov for vedlikehold må kjøper påregne, og dette vil normalt ikke gi grunnlag for reklamasjon eller prisavslag.

Avtalerettslig
Partenes rettigheter og plikter reguleres av avtalen mellom partene, og all tilgjengelig dokumentasjon som forelå for kjøper før handelen ble inngått. I tillegg gjelder avhendingsloven. Det gjelder ulike avtalevilkår avhengig av om kjøper er forbrukerkjøper eller ikke, og dette er nærmere forklart nedenfor.

Budgivning og selgers vurdering
På grunn av ulike ansvarsforhold kan selger velge å prioritere bud fra ikke-forbrukere, selv om budet er lavere enn et forbrukerbud. Når kjøper ikke er forbruker, kan selges ansvar begrenses ettersom boligen selges «som den er», noe som kan være av verdi for selger. Det understrekes at selger står fritt til å velge hvilket bud som aksepteres, og er ikke forpliktet til å velge det høyeste.

Alle budgivere må ved inngivelse av bud opplyse om de opptrer som forbruker eller som næringsdrivende/person som handler hovedsakelig som ledd i næringsvirksomhet. Det vil opplyses hvis konkurrerende bud kommer fra en ikke-forbruker.

Forbrukerkjøp – definisjon og vilkår:
Et forbrukerkjøp foreligger når en fysisk person kjøper eiendom uten at formålet hovedsakelig er knyttet til næringsvirksomhet.

En eiendom anses å ha en mangel dersom den ikke oppfyller kravene som følger av avtalen, eller ved brudd på bestemmelser i avhendingsloven §§ 3-2 til 3-8. Det samme gjelder hvis eiendommen ikke samsvarer med det som med rimelighet kunne forventes ut fra blant annet alder, type og synlig tilstand – eller hvis det er tilbakeholdt, eller gitt feilaktige opplysninger, og dette har påvirket avtalen.

Dersom det er avvik mellom oppgitt og faktisk innvendig areal på minst 2 % og samtidig minst 1 kvadratmeter, kan dette utløse rett til kompensasjon etter § 3-3 i avhendingsloven.

Ved beregning av krav om prisavslag eller erstatning må kjøper selv dekke kostnader med inntil kr 10 000 (som en egenandel).

Ikke-forbruker – definisjon og vilkår:
Dersom kjøper er en juridisk enhet, eller en fysisk person som handler i næringssammenheng, regnes kjøpet ikke som et forbrukerkjøp.

Ved slike kjøp selges eiendommen «som den er», og selgers ansvar er begrenset til det som følger direkte av avtalen, jf. avhendingsloven § 3-9. I disse tilfellene fravikes § 3-3 andre ledd, og eventuelle arealavvik vurderes etter § 3-8.

Kjøperens plikt til å foreta grundige undersøkelser gjelder også fullt ut for kjøpere som ikke omfattes av forbrukerdefinisjonen.

Budgivning

Bud kan legges inn på nettannonsen på "gi bud" knappen eller via hjemmesiden. Ved elektronisk budgivning kan bud legges inn trygt og enkelt med bank-ID. Eiendomsmegler kan også kontaktes for tilsendelse av budkjema, og budskjema finnes også i salgsoppgaven.

Alle bud skal inngi skriftlig til eiendomsmegler. Kravet til skriftlighet gjelder også ved forhøyelse av bud, motbud og selgers aksept eller avslag. Før et bud kan formidles til selger må megler innhente gyldig legitimasjon og signatur fra budgiver. Kravet til legitimasjon og signatur er oppfylt dersom budgiver bruker e-signatur som f eks. bankID. Etter det første budet er inngitt, kan budgiver inngi bud pr e-post eller pr SMS til megler.

Hvis budgiver skal by på eiendommen i henhold til en kjøpsfullmakt må megler kontaktes og fullmakten

oversendes før budgivning.

Et bud bør inneholde eiendommens adresse (eventuelt gnr/bnr), kjøpesum, budgivers kontaktinformasjon, finansieringsplan, akseptfrist, overtakelsesdato og eventuelle forbehold som for eksempel usikker finansiering, salg av nåværende bolig ol. Normalt vil ikke et bud med forbehold bli akseptert før forbeholdet er avklart. Konferer gjerne med megler før bud avgis.

Bud som har forbehold om konfidensialitet ("hemmelige bud") vil ikke bli formidlet til selger. Alle interessenter oppfordres til å inngi bud via eiendomsmegler.

Megler skal legge til rette for en forsvarlig avvikling av budrunden. I forbrukerforhold (dvs. der selger er forbruker) skal megleren ikke formidle bud med kortere akseptfrist enn til kl. 12.00 første virkedag etter siste annonserte visning. Senere bud må ha en akseptfrist som er lang nok til at budet og eventuelle forbehold kan videreformidles til alle involverte parter slik at disse får tid til å områ seg, jf. forskrift om eiendomsmegling § 6-3. Akseptfrist bør derfor være på minimum 30 minutter, og budforhøyelser bør skje senest 10 minutter før fristens utløp. Dersom bud inngis med en frist som åpenbart er for kort til at megleren kan avvikle budrunden på en forsvarlig måte, vil megler fraråde budet.

Eiendomsmegler skal så snart som mulig bekrefte skriftlig overfor budgivere at budene deres er mottatt, og vil uoppfordret gi sin vurdering av det enkelte bud overfor selgeren.

Etter at handel har kommet i stand, eller dersom en budrunde avsluttes uten at handel er kommet i stand, kan en budgiver kreve kopi av budjournalen i anonymisert form. Kopi av budjournal gis til kjøper og selger uten ugrunnet opphold etter at handel er kommet i stand.

Hvis budgiver ønsker å være anonym, kan bud fremmes via en fullmektig.

For mer informasjon om budgivningsprosessen, se «Forbrukerinformasjon om budgivning», som er vedlagt salgsoppgaven, eller ta kontakt med megler.

Betalingsbetingelser

Hele oppgjøret må betales samlet fra en norsk bankkonto. Overføringer fra utlandet aksepteres kun unntaksvis, og kun dersom dette er forhåndsavtalt med megler i forbindelse med aksept av budet.

Hvitvasking

Eiendomsmeglere er underlagt lov om hvitvasking, og er blant annet forpliktet til å gjennomføre kundetiltak av både selger og kjøper.

Hvis kjøper ikke bidrar til at megler får gjennomført kundetiltak og dette fører til at avtalen ikke kan gjennomføres eller blir forsinket, er dette et mislighold fra kjøpers side. Et vesentlig mislighold kan gi selger rett til å heve avtalen og til å gjennomføre dekningssalg for kjøpers regning.

Dersom selger ikke bidrar til at megler får gjennomført løpende kundetiltak underveis i oppdraget, må eiendomsmegler stanse gjennomføringen av transaksjonen. Selger vil i et slikt tilfelle ha misligholdt sine forpliktelser, og kjøper vil kunne ha et krav mot selger etter avhendingsloven.

Hvis kundetiltak ikke lar seg gjennomføre, vil Emera eiendomsmegling ikke kunne bistå med handelen eller foreta oppgjør.

Personopplysningsloven

Personopplysninger blir behandlet i samsvar med personopplysningsloven. Se www.emera.no for vår personvernerklæring.

Meglers vederlag

Provisjon ved salg til prisantydning: kr 63.500
Tilrettelegging: kr 10.000
Markedspakke: kr 24.850
Oppgjørshonorar inkl. factoring: kr 9.900
Grunnpakke bolig Info: kr 7.000

Utlegg:
Selger dekker utlegg i henhold til oppdragsavtalen. Disse er estimert til ca. kr 24 125,00, og omfatter vanligvis innhenting av informasjon fra kommunen, eventuell forretningsfører, samt kopi av tinglyste dokumenter.
Total kostnad ved salg til prisantydning: kr 139 375,00
Dette inkluderer både vederlag og stipulerte utlegg.

Ved avbrutt oppdrag:
Dersom oppdraget sies opp eller utløper uten at salget gjennomføres, har megler krav på rimelig vederlag for medgått tid og for utført arbeid. Dette omfatter blant annet vederlag knyttet til tilrettelegging, markedsføring og eventuelle avholdte visninger, samt påløpte utlegg. Timepris ved slik beregning er kr 3500.

Oppdragsanvarlig / ansvarlig megler

Emir Resulbegovic
Eiendomsmegler | Salgssjef | Partner
emir.resulbegovic@emera.no
Tlf: 473 97 811

Meglerforetaket

Emera No2 AS
Organisasjonsnummer 934963407
Henrik Ibsens gate 40–42, 0255 OSLO
Tlf: 229 52 222

Salgsoppgavedato

30.01.2026

Samarbeidspartnere og tilknyttede foretak

Emera Norge AS og eiendomsmeglingsforetakene som er tilknyttet Emera har samarbeid med forskjellige foretak som tilbyr forbrukerne produkter eller tjenester i forbindelse med et salgsoppdrag. Våre samarbeidspartene er:

Søderberg & Partners AS - formidler av boligselger- og boligkjøperforsikring
Overo AS - leverandør av digitale oppgjørsskjemaer og overtakelsesprotokoller som også inneholder tilbud til forbruker om tilpassede strøm-, internett - og alarmtjenester

Hvilke produkter/tjenester kjøper og selger får i forbindelse med oppdraget, kan variere ut fra hvor i landet eiendommen ligger.

VOLLEBEKKVEIEN 4F

VEDLEGG

EGENERKLÆRINGSSKJEMA

Til orientering vil dette skjema være en del av salgsoppgaven

Meglerfirma
EMERA Oslo Øst

Oppdragsnr.
02260032

Selger 1 navn	Selger 2 navn
Jelena Veletic	Mladen Veletic

Gateadresse
Vollebekkveien 4F

Poststed	Postnr
OSLO	0598

Er det dødsbo?

☑ Nei ☐ Ja

Avdødes navn

Er det salg ved fullmakt?

☑ Nei ☐ Ja

Hjemmelshavers navn

Har du kjennskap til eiendommen?

☐ Nei ☑ Ja

Når kjøpte du boligen?

År: 2021

Hvor lenge har du eid boligen?

Antall år: 4

Antall måneder: 10

Har du bodd i boligen siste 12 måneder?

☐ Nei ☑ Ja

I hvilket forsikringsselskap har du tegnet villa/husforsikring?

Forsikringsselskap

Polise/avtalenr.

Spørsmål for alle typer eiendommer

1 Kjenner du til om det er/har vært feil tilknyttet våtrommene, f.eks. sprekker, lekkasje, råte, lukt eller soppskader?

☑ Nei ☐ Ja

Initialer selger: JV, MV

1

Document reference: 02260032

2 Kjenner du til om det er utført arbeid på bad/våtrom?

Svar: Nei

3 Kjenner du til om det er/har vært tilbakeslag av avløpsvann i sluk eller lignende?

☑ Nei ☐ Ja

4 Kjenner du til feil eller om har vært utført arbeid/kontroll på vann/avløp?

Svar: Nei

5 Kjenner du til om det er/har vært problemer med drenering, fuktinnsig, øvrig fukt eller fuktmerker i underetasje/kjeller?

☑ Nei ☐ Ja

6 Kjenner du til om det er/har vært utettheter i terrasse/garasje/tak/fasade?

☑ Nei ☐ Ja

7 Kjenner du til om det er/har vært problemer med ildsted/skorstein/pipe f.eks. dårlig trekk, sprekker, pålegg, fyringsforbud eller lignende?

☑ Nei ☐ Ja

8 Kjenner du til om det er/har vært f.eks. sprekker i mur, skjeve gulv eller lignende?

☑ Nei ☐ Ja

9 Kjenner du til om det er/har vært sopp/råteskader/insekter/skadedyr på eiendommen som rotter, mus, maur eller lignende?

☑ Nei ☐ Ja

10 Kjenner du til om det er/har vært skjeggkre i boligen?

☑ Nei ☐ Ja

11 Kjenner du til om det er/har vært utført arbeid på el-anlegget eller andre installasjoner (f.eks. oljetank, sentralfyr, ventilasjon)?

Svar: Nei

12 Kjenner du til om det er utført kontroll av el-anlegget og/eller andre installasjoner (f.eks. oljetank, sentralfyr, ventilasjon)?

☑ Nei ☐ Ja

13 Har du ladeanlegg/ladeboks for elbil i dag?

☑ Nei ☐ Ja

14 Kjenner du til om ufaglærte har utført arbeid som normalt bør utføres av faglærte, utover det som er nevnt tidligere (f.eks. drenering, murerarbeid, tømrerarbeid etc)?

☑ Nei ☐ Ja

15 Er det nedgravd oljetank på eiendommen?

☑ Nei ☐ Ja

16 Kjenner du til om det har vært utført arbeid på terrasse/garasje/tak/fasade?

Svar: Nei

17 Selges eiendommen med utleiedel, leilighet, hybel eller tilsvarende?

☑ Nei ☐ Ja

18 Kjenner du til om det er innredet/bruksendret/bygget ut i kjeller eller loft eller andre deler av boligen?

☑ Nei ☐ Ja

19 Kjenner du til forslag eller vedtatte reguleringsplaner, andre planer, nabovarsel eller offentlige vedtak som kan medføre endringer i bruken av eiendommen eller av dens omgivelser?

☑ Nei ☐ Ja

20 Kjenner du til om det foreligger påbud/heftelser/krav/manglende tillatelser vedrørende eiendommen?

☑ Nei ☐ Ja

Document reference: 02260032

21 Er det foretatt radonmåling?

☑ Nei ☐ Ja

22 Kjenner du til manglende brukstillatelse eller ferdigattest?

☑ Nei ☐ Ja

23 Kjenner du til om det foreligger skaderapporter/ tilstandsvurderinger eller utførte målinger?

☑ Nei ☐ Ja

24 Er det andre forhold av betydning ved eiendommen som kan være relevant for kjøper å vite om (f.eks. rasfare, tinglyste forhold eller private avtaler)?

☑ Nei ☐ Ja

Spørsmål for bolig i sameie/borettslag/boligaksjeselskap:

25 Kjenner du til om sameiet/laget/selskapet er involvert i tvister av noe slag?

☑ Nei ☐ Ja

26 Kjenner du til vedtak/forslag til vedtak om forhold vedr. eiendommen som kan medføre økte felleskostnader/økt fellesgjeld?

☑ Nei ☐ Ja

27 Kjenner du til om det er/har vært sopp/råteskader/insekter/skadedyr i sameiet/laget/selskapet (fellesareal eller i andre boliger) som rotter, mus, maur eller lignende?

☑ Nei ☐ Ja

28 Kjenner du til om det er/har vært skjeggkre i sameiet/laget/selskapet (fellesareal eller i andre boliger)?

☑ Nei ☐ Ja

Document reference: 02260032

Tilleggskommentar

Jeg bekrefter at opplysningene er gitt etter beste skjønn. Jeg er kjent med at dersom jeg har gitt ufullstendige, uriktige eller misvisende opplysninger om eiendommen, vil forsikringsselskapet kunne søke hel eller delvis regress for sine utbetalinger eller redusere sitt ansvar helt eller delvis, jfr. vilkår for boligselgerforsikring punkt 7.1 og forsikringsavtaleloven kapittel 4.

Jeg er orientert om mitt mulige ansvar som selger etter avhendingsloven, eventuelt etter kjøpsloven (aksjeboliger), og om forsikringsgiver sitt boligselgerforsikringstilbud.

Jeg er klar over at avtale om forsikring er bindende. Jeg er også klar over at premietilbudet først kan påberopes når boligen er solgt (budaksept). Premietilbudet som er gitt av megler er bindende for forsikringsgiver i 6 – seks – måneder fra oppdragsinngåelse med megler.

Etter dette vil premien og forsikringsvilkårene kunne justeres. Når premietilbudet ikke lenger er bindende for forsikringsselskapet må egenerklæringsskjemaet signeres på nytt og eventuelle endringer påføres. Det vil da være forsikringspremien og forsikringsvilkårene på ny signeringsdato som legges til grunn.

Det kan ikke tegnes boligselgerforsikring ved følgende salg:

- mellom ektefeller eller slektninger i rett oppstigende eller nedstigenede linje, søsken, eller
- mellom personer som bor eller har bodd på boligeiendommen og/eller
- når salget skjer som ledd i sikredes næringsvirksomhet/er en næringseiendom
- etter at boligeiendommen er lagt ut for salg.
- ved salg av helårs- og fritidsbolig er det krav til at det foreligger tilstandsrapport i henhold til Forskrift til avhendingslova (tryggere bolighandel).

Forsikringsselskapet kan ved skriftlig samtykke akseptere tegning av forsikring også i ovennevnte tilfeller.

Dersom forsikringsselskapet ikke har gitt skriftlig samtykke, kan erstatningen bortfalle.

Ved oppgjørsoppdrag trer forsikringen i kraft når kontrakten er signert av begge parter, begrenset til siste 12 måneder før overtakelse.

Forøvrig oppfordrer selger potensielle kjøpere til å undersøke eiendommen grundig, jf avhendigsloven § 3-10 og kjøpsloven § 20 (aksjeboliger).

Gyldig forsikring forutsetter at det for helårs- og fritidsbolig foreligger tilstandsrapport som er i henhold til Forskrift til avhendingslova (tryggere bolighandel).

☑ Jeg ønsker boligselgerforsikring, og bekrefter å ha mottatt og lest forsikringsvilkårene og informasjonsbrosjyre til selger i forbindelse med kjøp av boligselgerforsikring. Forsikringen trer i kraft på det tidspunkt det foreligger en budaksept mellom partene, begrenset til tolv måneder før overtagelse. Ved oppgjørsoppdrag trer forsikringen i kraft når kontrakten er signert av begge parter, begrenset til siste 12 måneder før overtakelse. Jeg bekrefter med dette at eiendommen ikke er en næringseiendom, at den ikke selges som ledd i næringsvirksomhet eller mellom ektefeller eller slektninger i rett oppstigende eller nedstigende linje, søsken, eller mellom personer som bor eller har bodd på boligeiendommen. Gyldig forsikring forutsetter at det for helårs- og fritidsbolig foreligger tilstandsrapport som er i henhold til Forskrift til avhendingslova (tryggere bolighandel). Forsikringen er ugyldig dersom den tegnes i strid med forsikringsvilkårene. Jeg er innforstått med at eiendomsmegleren ikke har fullmakt til å gjøre unntak fra ovennevnte begrensninger. Jeg er oppmerksom på at 8% av total forsikringspremie er honorar til Söderberg & Partners.

☐ Jeg ønsker ikke boligselgerforsikring, men megler har tilbudt meg å kjøpe slik forsikring.

☐ Jeg kan ikke kjøpe boligselgerforsikring ihht vilkår.

Document reference: 02260032

E-Signing validated

secured by IN GROUPE

NAME OF SIGNER	IDENTIFIER	TIME	ELECTRONIC ID
Jelena Veletic	e39b5a1464b9447c14a013815f7d1ca574f2b515	28.01.2026 10:29:34 UTC	Signer authenticated by One time code

NAME OF SIGNER	IDENTIFIER	TIME	ELECTRONIC ID
Mladen Veletic	191fa5fb5e9a65a235eb487fcee333bf1fe5bb0e	28.01.2026 10:30:38 UTC	Signer authenticated by One time code

→ This is a PDF document digitally signed by IN Groupe's E-Signing service.

→ The document's integrity is protected by signing and sealing the contents with a certificate issued to IN Groupe by a third party. Validating the signature confirms that the contents have not been modified since the time of signing.

→ For more information about document formats, see https://doc.ingroupe.com/developer

Document reference: 02260032

Tilstandsrapport

Andelsleilighet i boligbygg med flere boenheter

Vollebekkveien 4 F, 0598 OSLO

OSLO kommune

gnr. 123, bnr. 1390

Andelsnummer 71

Sum areal alle bygg: BRA: 76 m² BRA-i: 71 m²

Befaringsdato: 26.01.2026 **Rapportdato:** 01.02.2026 **Oppdragsnr.:** 15467-2959 **Referansenummer:** MM9935

Autorisert foretak: Takstmann Jan Berby MNTF **Sertifisert Takstingeniør:** Jan Berby **Vår ref:** Deres ref; 02260032 Vollebekkveien 4F

Rapporten kan brukes i inntil ett år etter rapportdato, og kan ikke gjenbrukes ved flere boligsalg i denne perioden.
Skjer det endringer, oppstår skader også videre på boligen, bør du som selger be om oppdatert rapport.

Norsk takst

Norsk takst er bransjeorganisasjonen for landets bygningssakkyndige og takstforetak, med om lag 1400 sertifiserte medlemmer fordelt på omtrent 1000 bedrifter. I boligomsetningen regnes takstrapportene som et helt avgjørende element i den informasjonen som gjøres tilgjengelig for kjøper. Årlig leverer medlemmene rundt 120.000 slike takster. Det gir unik oversikt over norske boliger, og bidrar til at alle oppdrag kan utføres med utgangspunkt i erfaringsbasert kvalitet.

Det stilles høye krav til utdanning, sertifisering og yrkesetikk. Norsk takst er opptatt av at boligomsetningen skal være trygg, og legger vekt på å opptre uavhengig av andre bransjeaktører. Bygningssakkyndige fakturerer sine tjenester uten hensyn til hvilken pris som oppnås, og skal heller ikke på annen måte ha noen egeninteresse knyttet til handelen.

Uavhengighet og god fagkunnskap har over tid bygget troverdighet og tillit. Både selger og kjøper skal kunne stole på bygningssakkyndiges vurderinger. For tilfeller der det likevel skulle oppstå misnøye med utført arbeid, har vi sammen med Forbrukerrådet etablert en klagenemnd.

Norsk takst har en sentral rolle i utviklingen av norske standarder, regler og profesjonsprinsipper, og representerer bransjen i alle relevante internasjonale fora. Dette sikrer at norske bygningssakkyndige tidlig kan tilpasse seg krav og bransjetrender fra utlandet, samtidig som takseringsfaget får en norsk stemme på verdensbasis. Organisasjonen bidrar i næringspolitisk sammenheng, og har vært en pådriver for å sikre at lover og regler gir trygghet for forbrukerne i boligomsetningen.

TAKSTPARTNER TÅSEN

Takstpartner Tåsen er et kontorfellesskap for takstmenn med kontor på Tåsen i Oslo. Fra 1.1.2020 er vi 4 selvstendige takstmenn tilknyttet dette kontoret. I tillegg har Takstpartner andre kontorer rundt om i Oslo og Akershus. Sammenslutningen har som hovedformål å skape et tyngre fagmiljø og dermed øke kompetansen blant takstmenn tilsluttet Takstpartner.

Takstmann Jan Berby er opprinnelig utdannet tømrer/tømrermester, har jobbet som takstmann siden 1998 og har utført i overkant av 10 000 verdi- og tilstandsrapporter. I tillegg utføres ferdigbefaringer og overtakelser av ny bolig prosjekter. Har sertifikater innenfor Bolig Tilstand, Bolig Verdi og TEGoVA Residential Valuer (TRV)

Rapportansvarlig

Jan Berby
Uavhengig Takstingeniør
jan@takstpartner.no
924 69 095

Dette trenger du å vite om tilstandsrapporten

Hva er en tilstandsrapport?

En tilstandsrapport beskriver synlige skader/avvik eller tegn på skader/avvik på boligen. Rapporten fremhever vanligvis ikke positive egenskaper ved boligen.

Hva vurderer en bygningssakkyndig?

Den bygningssakkyndige vurderer boligen ut fra hva man kan forvente av en bygning av samme alder og type. Vurderingen gjøres som regel mot hvordan det var vanlig å bygge og regler som gjaldt da boligen ble oppført (søknadstidspunktet). Forhold som er vanlige for bygningens alder, slik som slitasje etter normal bruk regnes ikke som avvik.

Hva inneholder tilstandsrapporten?

Den bygningssakkyndige undersøker rom og bygningsdeler slik det kommer frem av Forskrift til avhendingsloven. Tilstandsrapporten inneholder bare avvik som den bygningssakkyndige kan se eller kontrollere med enkle hjelpemidler. Det gjøres ikke nærmere undersøkelser slik som åpning av vegger eller andre bygningsdeler. I vegg mot våtrom og rom under terreng kan det borres et hull for å gjøre enkle undersøkelser slik som fuktsøk.

Når du kjøper en brukt bolig

Når du kjøper en brukt bolig, er det viktig å være oppmerksom på at dette ikke kan sammenlignes med å kjøpe en ny bolig. Måten boligen ble bygget på kan være annerledes enn i dag. Bygninger svekkes over tid, og utsettes for slitasje blant annet på grunn av bruk og vær og vind. Mange boliger fornyes helt eller delvis, noen i flere omganger, eller det oppføres tilbygg. Særlig for boliger som er pusset opp eller endret, er det viktig å merke seg at fornyelse av overflater ikke nødvendigvis betyr at bygningsdeler under er forbedret.

Vurdering mot byggeregler

Den bygningssakkyndige vil vurdere boligen mot hvordan det var vanlig å bygge og regler som gjaldt på søknadstidspunktet. Den bygningssakkyndige ser etter avvik som har betydning for og som reduserer boligens funksjon og verdi, og som kommer frem av forskrift til avhendingslova.

Noen bygningsdeler og forhold vil den bygningssakkyndige vurdere mot dagens regelverk. Etter dagens regelverk vil disse kunne få avvik og/eller TG2 eller TG3 uten at det nødvendigvis er krav om at avviket utbedres. Dette kan gjelde sluk, tettesjikt og fall på bad og vaskerom, forhold som gjelder sikkerhet mot brann, rekkverk, trapper osv.

Tilstandsrapporten beskriver ikke hele boligen

BYGNINGSSAKKYNDIGE SER FOR EKSEMPEL IKKE PÅ

• vanlig slitasje og normal vedlikeholdstilstand • bagatellmessige forhold som ikke påvirker bygningens bruk eller verdi vesentlig • etasjeskillere • tilleggsbygg slik som garasje, bod, anneks, naust også videre • utvendige trapper • støttemurer • skjulte installasjoner • installasjoner utenfor bygningen • full funksjonstesting av el- og VVS-installasjoner • geologiske forhold og bygningens plassering på grunnen • bygningens planløsning • bygningens innredning • løsøre slik som hvitevarer • utendørs svømmebasseng og pumpeanlegg • bygningens estetikk og arkitektur • bygningens lovlighet (bortsett fra bruksendringer, brannceller og forhold som åpenbart kan påvirke helse, miljø og sikkerhet) • fellesarealer (med mindre boligeier har vedlikeholdsplikt for fellesarealer og dette er kjent for bygningssakkyndig, eller fellesarealet har en særlig tilknytning til boligen).

© iVerdi 2023 © Norsk takst 2023

Malen til denne rapporten, inkludert standardtekstene fra Norsk takst, er vernet etter åndsverkloven og kan kun benyttes av medlemsforetakene i Norsk takst og av takstingeniører som er sertifisert i slikt foretak, samt av kunder hos iVerdi og studenter hos NEAK. For andre aktører er eksemplarfremstilling av malen og standardtekster, som utskrift og annen kopiering til bruk som grunnlag for tilsvarende rapporter, bare tillatt når det er hjemlet i lov (kopiering til privat bruk, sitat o.l.) eller avtale med Norsk Takst (Forside) eller iVerdi (Hjem-iVerdi).

Utnyttelse i strid med lov eller avtale kan medføre erstatnings- og straffeansvar.

Vollebekkveien 4 F, 0598 OSLO
Gnr 123 - Bnr 1390
0301 OSLO

Takstmann Jan Berby MNTF
Pb. 80 Tåsen
0801 OSLO
Norsk takst

Dette trenger du å vite om tilstandsrapporten

Tilstanden vurderes med ulike tilstandsgrader

Tilstanden gir uttrykk for en gitt forventet tilstand, blant annet vurdert ut fra alder og normal bruk. Ved Tilstandsgrad 0 (TG0) og Tilstandsgrad 1 (TG1) gir den bygningssakkyndige normalt ingen begrunnelse for valg av tilstandsgrad. Grunnen er at bygningen eller bygningsdelen da bare har normal slitasje. Ved skjulte konstruksjoner kan alder alene avgjøre tilstandsgrad. Når bygningssakkyndige anbefaler tiltak, for eksempel utbedringer, må brukeren av rapporten vurdere om tiltakene er nødvendige og lønnsomme.
Når den bygningssakkyndige velger tilstandsgrad, baseres vurderingen på faste kriterier som følger av gjeldende bransjestandard for Teknisk tilstandsanalyse ved omsetning av bolig og Forskrift til avhendingslova.

TG 0

TILSTANDSGRAD 0, TG0: INGEN AVVIK

Bygningsdelen skal være tilnærmet ny, ikke vise tegn på slitasje og det skal være lagt frem dokumentasjon på faglig god utførelse. Det er ingen merknader til delen.

TG 1

TILSTANDSGRAD 1, TG1: MINDRE AVVIK

Bygningsdelen skal bare ha normal slitasje, og strakstiltak skal ikke anses som nødvendig. Graden kan også brukes når delen er ny, men der dokumentasjon på faglig god utførelse mangler.

TG 2

TILSTANDSGRAD 2, TG2: VESENTLIGE AVVIK OG MINDRE AVVIK SOM ETTER NS 3600 GIR TG 2

Bygningsdelen skal enten ha feil utførelse, en skade eller symptomer på skade, sterk slitasje eller nedsatt funksjon. Graden gis når bygningsdelen trenger vedlikehold eller tiltak i nær fremtid. Graden skal også brukes når delen er gammel og det er grunn til å varsle om faren for skader på grunn av alderen, eller når det er grunn til å overvåke delen spesielt på grunn av fare for større skader eller følgeskader.

TG 3

TILSTANDSGRAD 3, TG3: STORE ELLER ALVORLIGE AVVIK

Denne tilstandsgraden brukes ved kraftige tegn på forhold som man må regne med trenger utbedring straks eller innen kort tid. Det er påvist funksjonssvikt eller sammenbrudd.

TG IU

IKKE UNDERSØKT/IKKE TILGJENGELIG FOR UNDERSØKELSE

Det kan være avvik/skader som ikke er avdekket.

Informasjon om utbedringskostnader

Utbedringskostnadene i rapporten er sjablongmessige anslag basert på observerte forhold som feil, skader eller uregelmessigheter, samt foreslåtte tiltak. Disse anslagene er veiledende, angis i fem intervaller, er basert på generelle erfaringstall, og må ikke forveksles med konkrete pristilbud fra håndverkere eller entreprenører. Faktiske kostnader kan variere betydelig, avhengig av individuelle valg, materialpriser og markedsforhold. For å få en nøyaktig vurdering av utbedringskostnadene anbefales ytterligere undersøkelser og innhenting av flere pristilbud fra kvalifiserte fagfolk. Slike anslag gis for TG3, der dette er mulig.

- Tiltak under kr 20 000
- Tiltak mellom kr 20 000 – 100 000
- Tiltak mellom kr 100 000 – 200 000
- Tiltak mellom kr 200 000 – 500 000
- Tiltak over kr 500 000

Beskrivelse av eiendommen

Boligblokken er oppført i 2021 etter gjeldende byggeskikk og forskrifter, TEK 17. Overflater og våtrom er vurdert mot hva som må forventes av standard som følge av bygningens alder. Tilstandsanalysen har ikke avdekket noen symptomer på svikt og avvik fra normal standard. Det er gjennomgående registrert TG1.

Andelsleilighet i boligbygg med flere boenheter - Byggeår: 2021

VÅTROM Gå til side

Baderom er et prefabrikkert baderom med flislagte overflater og montert som et ferdig rom under oppførelse av eiendommen.

KJØKKEN Gå til side

Innredning med glatte skapfronter, laminat benkeplater og integrerte hvitevarer.

Arealer Gå til side

Forutsetninger og vedlegg Gå til side

Lovlighet Gå til side

Andelsleilighet i boligbygg med flere boenheter

- Det foreligger godkjente og byggemeldte tegninger, som stemmer med dagens bruk

Sammendrag av boligens tilstand

Fordeling av tilstandsgrader

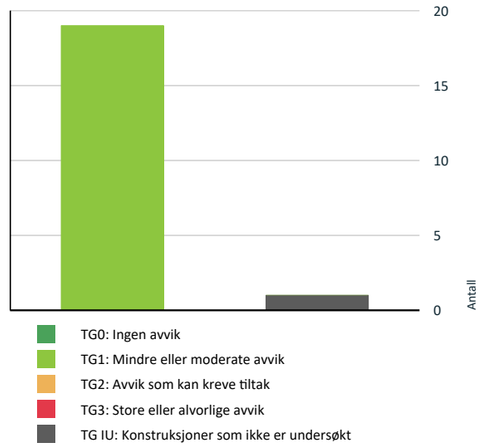

Vil du vite mer om tilstandsgrader? Se side 4.

Spesielt for dette oppdraget/rapporten

Tiltaket er prosjektert i henhold til Byggeteknisk forskrift av 2017 (TEK17) ifølge igangsettelsestillatelse gitt 15/3-2019.

Oppsummering av avvik

Vil du vite mer? Se på rommet eller bygningsdelen senere i rapporten.

Andelsleilighet i boligbygg med flere boenheter

TG IU KONSTRUKSJONER SOM IKKE ER UNDERSØKT

Våtrom > 2. etasje > Bad/vaskerom > Tilliggende konstruksjoner våtrom Gå til side

Tilstandsrapport

ANDELSLEILIGHET I BOLIGBYGG MED FLERE

Byggeår	Kommentar
2021	Byggeår er basert på opplysninger i midlertidig brukstillatelse.

UTVENDIG

Felles bygningsmasse

Boligblokk med 7 etasjer og garasjeplan. Adkomst til felles trapperom i fra asfaltert gangvei. Fundamentert med pilarer til fjell og grunnmur i støpt betong. Prefabrikkerte betongelementer i etasjeskillere. Stål og betongkonstruksjoner i bærende konstruksjoner, utfyllende fasader i bindingsverk utvendig forblendet med plater og trepanel. Flatt tak i betongkonstruksjon, tekket med folie og innvendig nedløp. Støpte trapper belagt med vinylbelegg i inntrinn og korridorer. Eiendommen har personheis med adkomst garasje.
Overnevnte bygningsdeler er en del av sameiets/borettslagets vedlikeholdsansvar, og er ikke omfattet av denne rapporten.
Det blir ikke satt tilstandsgrad for disse bygningsdelene.

Årstall: 2021

TG 1 Vinduer

Vinduer med trerammer og tre-lags isolerglass.

Årstall: 2021

TG 1 Dører

Entredør i Brannklasse EI-30 og Lydklasse dB40. Balkongdør med treramme og 3-lags isolerglass.

TG 1 Balkonger, terrasser og rom under balkonger

Adkomst til syd og vestvendt veranda på 7m² fra stue.

INNVENDIG

TG 1 Overflater

Oppholdsrom med trestav eikeparkett på gulvene, malte mur og platekledde vegger og nedsenket himling med malte plater i entre. Førøvrig malte betonghimlinger.

TG 1 Etasjeskille/gulv mot grunn

Prefabrikkerte betongelementer i etasjeskillere.

TG 1 Innvendige dører

Hvite formpressede dører med hvite karmer.

TG 1 Garderobe

Dyp skyvedørsgarderobe montert i entre. (Byggemeldt som innvendig bod)

VÅTROM

2. ETASJE > BAD/VASKEROM

Generell

Baderom er et prefabrikkert baderom med flislagte overflater og montert som et ferdig rom under oppførelse av eiendommen.
Forventet levetid for prefabrikerte baderom er 30-40 år. Angivelsen anslår hvor lenge man kan forvente at utstyr som er montert riktig og brukes riktig vil fungere uten funksjonssvikt eller lekkasje.

Årstall: 2021

2. ETASJE > BAD/VASKEROM

TG 1 Overflater vegger og himling

Flislagte vegger og panel plater i tak. Downlights montert i himling på bad.

2. ETASJE > BAD/VASKEROM

TG 1 Overflater Gulv

Gulvet er flislagt med 20/20 fliser på hovedgulv og nedsenket dusjgrube med 10/10 fliser og lokalt fall mot sluk. Rommet har vannbåren gulvvarme. Fall mot sluk er målt til 1:100. Høydeforskjell fra toppen av sluket til toppen av membranen ved dørterskelen er 25mm.
Noen slitasjeskader på fuger i dusjsone, meldt inn som reklamasjon av selger.

2. ETASJE > BAD/VASKEROM

TG 1 Sluk, membran og tettesjikt

Det er montert membran og plastsluk med klemring på bad.

Tilstandsrapport

2. ETASJE > BAD/VASKEROM

TG 1 Sanitærutstyr og innredning

Dusj på gulv med dusjdører i herdet glass. Servant med skuffeinnredning. Klosett med vegghengt klosettskål og innebygget sisterne.
Opplegg for vaskemaskin.

2. ETASJE > BAD/VASKEROM

TG 1 Ventilasjon

Avtrekk fra baderom tilkoplet felles ventilasjonsanlegg.

2. ETASJE > BAD/VASKEROM

TG IU Tilliggende konstruksjoner våtrom

Hulltaking er ikke foretatt da dette er en prefabrikkert baderomskabin og kan unnlates i henhold til §2-2, i Forskrift til avhendingslova (tryggere bolighandel).

KJØKKEN

2. ETASJE > STUE/KJØKKEN

TG 1 Overflater og innredning

Innredning med glatte skapfronter, laminat benkeplater, nedfelt oppvaskkum og et greps armatur. Integrerte hvitevarer som oppvaskmaskin, stekeovn, induksjon koketopp og kjøl-/fryseskap. Water -guard og komfyrvakt montert.

2. ETASJE > STUE/KJØKKEN

TG 1 Avtrekk

Ventilator over koketopp tilkoplet felles anlegg.

TEKNISKE INSTALLASJONER

TG 1 Vannledninger

Felles hoved vann tilførselsrør i kobber lagt skjult i kanaler.
Vanninstallasjoner i leiligheten montert med "rør i rør" system (PEX).
Fordelingsskap med stoppekraner på bad.

TG 1 Avløpsrør

Hoved avløpsrør av plast lagt skjult i kanaler.

TG 1 Ventilasjon

Balansert ventilasjonsanlegg montert i borettslaget. Avtrekk fra kjøkken og bad og tilluft til soverom og stue.

TG 1 Sprinkleranlegg

Det er montert sprinkleranlegg i borettslaget.

TG 1 Vannbåren varme

Leiligheten er oppvarmet med radiatorer via sentral fjernvarme.
Vannbåren gulvvarme på bad.

Elektrisk anlegg

Dette er en forenklet kontroll begrenset til de spørsmål og undersøkelser som forskrift til avhendingslova (tryggere bolighandel) § 2-18 inneholder. Dette kan ikke sammenlignes med en kontroll utført av offentlig myndighet (Det lokale eltilsyn) eller registrert elektrovirksomhet, og en bygningssakkyndig har verken kompetanse eller lov til å foreta en slik kontroll.

Tilstanden er vurdert ut fra den forenklede og begrensede kontrollen som forskriften inneholder. El-anlegget kan ha feil og mangler som en slik forenklet undersøkelse ikke vil avdekke. Vær derfor oppmerksom på denne risikoen, og søk videre veiledning eller få en fullstendig kontroll utført av registrert elektrovirksomhet.

Sikringsskap med automatsikringer, 7x15 og 1x25 Amp kurser og jordfeilbryter på alle kurser. Overspenningsvern montert.

1. Foreligger det eltilsynsrapport de siste 5 år, og det er ikke foretatt

Tilstandsrapport

arbeid på anlegget etter denne, utenom retting av eventuelle avvik i eltilsynsrapport (dvs en el-tilsynsrapport uten avvik)?
Nei

Spørsmål til eier

2. Når ble det elektriske anlegget installert eller sist gang totalt rehabilitert (årstall)? Med totalt rehabilitert menes fullstendig utskiftet anlegg fra inntakssikring og videre.
   2021 Anlegget er fra byggeår.

3. Er alle elektriske arbeider/anlegg i boligen utført av en registrert elektroinstallasjonsvirksomhet?
   Ja

4. Er det elektriske anlegget utført eller er det foretatt tilleggsarbeider på det elektriske anlegget etter 1.1.1999?
   Nei

5. Foreligger det kontrollrapport fra offentlig myndighet – Det Lokale Eltilsyn (DLE) eller eventuelt andre tilsvarende kontrollinstanser med avvik som ikke er utbedret eller kontrollen er over 5 år?
   Nei

6. Forekommer det ofte at sikringene løses ut?
   Nei

7. Har det vært brann, branntilløp eller varmgang (for eksempel termiske skader på deksler, kontaktpunkter eller lignende) i boligens elektriske anlegg?
   Nei

Generelt om anlegget

8. Er det tegn til at det har vært termiske skader (tegn på varmgang) på kabler, brytere, downlights, stikkontakter og elektrisk utstyr? Sjekk samtidig tilstanden på elektrisk tilkobling av varmtvannsbereder, jamfør eget punkt under varmtvannstank
   Nei

9. Er der synlig defekter på kabler eller er disse ikke tilstrekkelig festet?
   Nei

Inntak og sikringsskap

10. Er det tegn på at kabelinnføringer og hull i inntak og sikringsskap ikke er tette, så langt dette er mulig å sjekke uten å fjerne kapslinger?
    Nei

11. Finnes det kursfortegnelse, og er den i samsvar med antall sikringer?
    Ja

12. Foreta en helhetsvurdering av det elektriske anlegget, dets alder, allmenne tilstand og fare for liv og helse. Bør det elektriske anlegget ha en utvidet el-kontroll?
    Nei

Arealer, byggetegninger og brannceller

Standard gjeldende fra 01.01.2024

Arealmålinger og arealoppsett er basert på Norsk standard 3940:2023 Areal- og volum-beregninger av bygninger. Arealet gjelder for tidspunktet da boligen ble målt

Hva er måleverdig areal?

Arealet i rommet må ha minst 1,90 m fri høyde over gulvet og minst bredde på 0,60 m. Et loft med skråtak vil for eksempel bare få registrert målbart areal der høyden er minst 1,90 m og bredden minst 0,60 m.Rommet må ha dør eller luke, og gangbart gulv.

Hva er bruksareal?

BRA = BRA-i + BRA-e + BRA-b

Bruksarealet for bygningen er bruttoarealet minus arealet som opptas av yttervegger.

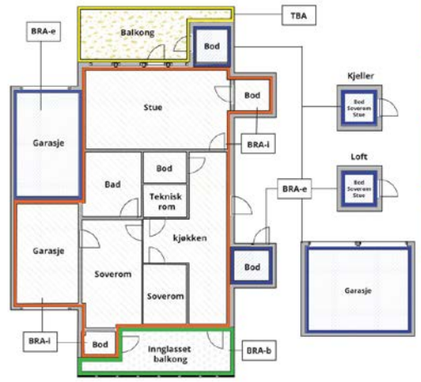

Internt bruksareal **(BRA-i)**	Arealet innenfor boenheten(e)
Eksternt bruksareal **(BRA-e)**	Arealet av alle rom utenfor boenheten(e) og som tilhører denne, slik som for eksempel boder
Innglasset balkong mv **(BRA-b)**	Arealet av innglasset balkong, veranda eller altan når denne er tilknyttet boenheten(e)
Terrasse- og balkongareal **(TBA)**	Arealet av terrasser, åpne balkonger og åpen altan tilknyttet boenheten(e)
Gulvareal **(GUA)**	Er sum av BRA (bruksareal) og ALH (areal med lav takhøyde). Areal med lav takhøyde (ALH) er ikke måleverdig areal, som skyldes skråtak og lav himlingshøyde. GUA kan opplyses i markedsføring der det er aktuelt for den konkrete boligen og kun sammen med BRA-i, for eksempel der gulvflaten har en verdi og har funksjon ved møblering og bruk av rommene. Ikke innredet areal som kaldloft, måles og oppgis normalt ikke.

Carport og/eller garasjeplass i felles garasjeanlegg er ikke måleverdig areal

Arealet kan ikke alltid fastsettes nøyaktig

Areal kan være komplisert eller umulig å måle opp nøyaktig fordi det er vanskelig å fastslå tykkelsen på innervegger, skjevheter i og utforming av bygningskonstruksjoner som karnapp, buer og vinkler som ikke er rette, åpne rom over flere etasjer og så videre.

Eiendommens markedsverdi kan ikke baseres på en matematisk beregning basert på antall kvadratmeter opplyst i rapporten. Opplysninger om areal kan altså ikke alene benyttes for å beregne eiendommens verdi.

Den bygningssakkyndige kan avdekke eventuelle bruksendringer og avvik i branncelleinndeling

Den bygningssakkyndige ser på byggetegninger hvis de er tilgjengelige og dette er en del av oppdraget,og vurderer bruken av boligen opp mot tegningene. Hvis den bygningssakkyndig avdekker at en bolig ikke ser ut til å være delt opp i brannceller etter kravene i byggteknisk forskrift på befaringstidspunktet, skal det opplyses om dette.

Reglene om bruksendring og brannceller kan være kompliserte. Søk videre faglige råd om rapporten ikke gir deg svar. Den bygningssakkyndige kan ikke vurdere og svare på alle spørsmål, og kan heller ikke vite om kommunen kan gi unntak for kravene som gjelder. Vil du vite mer?

Om brannceller

En branncelle er hele eller avgrensede deler av en bygning hvor en brann fritt kan utvikle seg uten at den kan spre seg til andre bygninger eller andre deler av bygningen i løpet av en fastsatt tid.

Om bruksendring

Bruksendring er å endre bruken av et rom fra en tillatt bruk til en annen. Dette kan kreve søknad og tillatelse, for eksempel hvis du endrer et rom fra bod til soverom eller arbeidsrom,eller hvis du endrer en bolig til to separate boliger.

Rom for varig opphold har krav til takhøyde, romstørrelse,rømningsvei og lysforhold som må være oppfylt. Du kan søke kommunen om unntak for kravene, men kan ikke regne med å få unntak for krav som går på helse og sikkerhet, for eksempel krav til rømningsvei.

Bruksendring som krever godkjenning, og som ikke er søkt bruksendret, er ulovlig. Kommunen kan etter plan- og bygningsloven kapittel 32 forfølge overtredelser. Kommunen kan pålegge deg å avslutte den ulovlige bruken, eventuelt å rette eller tilbakeføre rommet til godkjent bruk.

Arealer

Andelsleilighet i boligbygg med flere boenheter

	Bruksareal BRA m²				
Etasje	**Internt bruksareal (BRA-i)**	**Eksternt bruksareal (BRA-e)**	**Innglasset balkong (BRA-b)**	**SUM**	**Terrasse- og balkongareal (TBA)**
2. etasje	71			71	7
Kjeller		5		5	
SUM	**71**	**5**			**7**
SUM BRA	**76**				

Romfordeling

Etasje	Internt bruksareal (BRA-i)	Eksternt bruksareal (BRA-e)	Innglasset balkong (BRA-b)
2. etasje	Entré, bad/vaskerom, soverom, soverom 2, stue/kjøkken		
Kjeller		Bod	

Kommentar

Arealer målt innvendig på stedet. Innvendige vegger, kanaler og sjakter er medtatt BRA-i.
Takhøyde 2.50m, rom med nedsenket himling 2,20m.

Lovlighet

Byggetegninger

Det foreligger godkjente og byggemeldte tegninger, som stemmer med dagens bruk

Nyere håndverkstjenester

Er det ifølge eier utført håndverkstjenester på boligen siste 5 år? ☐ Ja ☑ Nei

Befarings - og eiendomsopplysninger

Befaring

Dato	Til stede	Rolle
26.1.2026	Jan Berby	Takstingeniør
	Mladen Veletic	Kunde
	Jelena Veletic	Kunde

Matrikkeldata

Kommune	gnr.	bnr.	fnr.	snr.	Areal	Kilde	Eieforhold
301 OSLO	123	1390		0	2932.6 m²	BEREGNET AREAL (Ambita)	Ikke relevant

Adresse
Vollebekkveien 4 F

Hjemmelshaver
Fiolen Borettslag

Andelsobjekt

Boligselskap	Org.nr.	Leil. nr.	Forretningsfører	Eier av adkomstdokumenter
2020/FIOLEN BORETTSLAG	926107453	2020	OBOS Eiendomsforvaltning Telefon: 22 86 59 99	Jelena Veletic og Mladen Veletic

Innskudd, pålydende mm

Andelsnummer	Pålydende	Opprinnelig innskudd	Andel fellesformue		Andel fellesgjeld	
71	5 000	1 880 000	37 396	*31.12.2025*	2 820 000	*31.12.2025*

Eiendomsopplysninger

Beliggenhet

Treroms borettslagsleilighet beliggende på Vollebekk/Økernbråten i nyere etablert boligstrøk med mye ny og eldre bebyggelse. Sentralt beliggende med korte avstander til skoler, barnehage, forretninger, nærbutikk og offentlige kommunikasjonsmidler (trikk, T-bane og buss).

Adkomstvei

Offentlig. Private interne småveier mellom bebyggelse.

Tilknytning vann

Eiendommen er tilknyttet offentlig vannforsyning.

Tilknytning avløp

Eiendommen er tilknyttet offentlig avløpsnett.

Om tomten

Pent opparbeidet fellesarealer med gressplen, lekeplasser, plass for sittegrupper og asfalterte gang- og internveier.

Boligopplysninger

Totale felleskostnader er for tiden kr. 16 268.- pr. mnd. Beløpet fordeles med fellesutgifter kr. 3 399.-, kapitalkostnader kr 11 491.- og a-konto oppvarming kr 1 378.-. Grunnleien inkluderer felles forsikring, offentlige avgifter, trappevask, kabel-tv og vaktmestertjeneste.
Pr. 31/12-2024 er andel av felles gjeld kr. 2 820 000.- og andel formue kr. 37 396.-i følge forretningsfører.

Parkering

Parkering i omkringliggende veier etter gjeldende bestemmelser.

Forsikring

Selskap	Avtalenr	Type	Forsikringssum	Årlig premie
Tryg Forsikring	7781358			

Kommentar
Fellespolise for borettslaget.

Kilder og vedlegg

Dokumenter

Beskrivelse	Dato	Kommentar	Status	Sider	Vedlagt
Egenerklæring		Eiers egenerklæring er mottatt og gjennomlest. Egenerklæringen har ikke vesentlige avvik fra registrerte forhold.	Gjennomgått		Nei
Brukstillat./ferdigatt.			Gjennomgått		Nei
Norges Eiendommer		Opplysninger vedrørende eiendomsbetegnelser, gårdsnummer, bruksnummer, eiet/festet tomt, tomteareal og byggeår oppgitt ved elektronisk grunnbok, Norges Eiendommer.	Gjennomgått		Nei
Tegninger			Gjennomgått		Nei

Revisjoner

Versjon	Ny versjon	Kommentar
1	01.02.2026	

For gyldighet på rapporten se forside

Tilstandsrapportens avgrensninger

STRUKTUR•REFERANSENIVÅ•TILSTANDSGRADER

• Rapporten er basert på innholdskrav i Forskrift til avhendingslova (tryggere bolighandel). Formålet er å gi en tilstandsanalyse til bruk for den som bestiller og/eller i et salg til forbruker, og ikke for andre tredjeparter. Rapportens struktur, metode og begrepsbruk følger i hovedsak Norsk Standard NS 3600:2018 (Teknisk tilstandsanalyse ved omsetning av bolig), samt Takstbransjens retningslinjer for arealmåling når det gjelder fordeling mellom P-areal og S-areal.
• Tilbakeholdt eller uriktig informasjon som har betydning for vurderingen, er ikke bygningssakkyndiges ansvar. Rapporten beskriver avvik, altså en tilstand som er dårligere enn referansenivået. Rapporten framhever normalt ikke positive sider ved boligen ut over det som fremgår av tilstandsgradene.
• Tilstanden angis i rapporten og gir uttrykk for en gitt forventet tilstand blant annet vurdert ut fra alder og normal bruk slik:

i)**Tilstandsgrad 0, TG0:**Ingen avvik eller skader. I tillegg må bygningsdelen være tilnærmet ny, mindre enn 5 år, og det foreligger dokumentasjon på faglig god utførelse.

ii)**Tilstandsgrad 1, TG1:**Mindre avvik. Normal slitasje. Strakstiltak ikke nødvendig. TG1 kan gis når bygningsdelen er tilnærmet ny og det ikke foreligger dokumentasjon på faglig god utførelse.

iii)**Tilstandsgrad 2, TG2:**Vesentlige avvik, og mindre avvik som etter NS 3600 gir TG 2, men som ikke nødvendigvis krever umiddelbare tiltak. Konstruksjonen har normalt enten feil utførelse, en skade eller symptomer på skade, sterk slitasje eller nedsatt funksjon. Vedlikehold eller tiltak trengs i nær fremtid, det er grunn til å varsle fare for skader på grunn av alder eller overvåke spesielt på grunn av fare for større skade eller følgeskade. For skjulte konstruksjoner vil alder i seg selv være et symptom som kan gi TG2. For synlige konstruksjoner kan alder sammen med andre symptomer og momenter gi TG2. Avvik under TG2 kan gis sjablongmessig anslag.

iv)**Tilstandsgrad 3, TG3:**Store eller alvorlige avvik. Kraftige symptomer på forhold som man må regne med trenger utbedring straks eller innen kort tid. Påvist funksjonssvikt eller sammenbrudd. Avvik under TG3 skal gis sjablongmessig anslag.

v)**Tilstandsgrad TGiU:**Ikke undersøkt/ikke tilgjengelig for undersøkelse.

• Ved TG0 og TG1 gis det normalt ingen begrunnelse for valg av tilstandsgrad, fordi bygningen eller bygningsdelen da bare har normal slitasje. For anbefalte tiltak ved TG2 og TG3 må bruker av rapporten vurdere om tiltakene er nødvendige og lønnsomme. Hva det vil koste å utbedre rom eller bygningsdeler er et sjablongmessig anslag basert på registrert avvik og angitte tiltak i rapporten. Anslaget er gitt på generelt grunnlag og basert på erfaringstall i fem intervaller, og kan ikke forveksles med en konkret vurdering og tilbud fra en entreprenør eller håndverker. Det må eventuelt innhentes tilbud for en nærmere undersøkelse, og konkret og nøyaktig vurdering av utbedringskostnad. Kostnader til ikke oppdagede avvik/utbedringer/feil kan forekomme. Utbedringskostnad avhenger av personlige preferanser og markedspris på materialer og tjenesteyter.

PRESISERINGER

• Avvik vurderes ut fra tekniske forskrifter på godkjenningstidspunktet for bygget. Noen bygningsdeler vurderes etter gjeldende teknisk forskrift på befaringstidspunktet. Dette gjelder blant annet:

i) Bad, vaskerom (våtrom)

ii) Forhold rundt brann, rømming, sikkerhet, for eksempel rekkverkshøyder/åpninger, ulovlige bruksendringer, brannceller mv.

• For skjulte konstruksjoner slik som vann og avløp uten dokumentasjon, er kvalitet og alder vurdert.

• Fastmonterte installasjoner, for eksempel innfelt belysning (downlights), demonteres ikke for å sjekke dampsperren bak. Dette av hensyn til bygningssakkyndiges kompetanse og risikoen for skade.

•Kontroll av fukt i konstruksjonen ved hulltaking i bad og vaskerom (våtrom), rom under terreng (kjelleretasje, underetasje og sokkeletasje) eller andre bygningsdeler skjer etter eiers aksept. Hulltaking av våtrom og rom under terreng kan unntaksvis unnlates, se Forskrift til Avhendingsloven.

• Kontroll av romfunksjoner for P-ROM utføres kun når det ikke foreligger godkjente og byggemeldte tegninger, eller når tegninger ikke stemmer med dagens bruk.

• Bygningssakkyndig gir en forenklet vurdering av brannteknikse forhold og elektriske installasjoner i boligen dersom det er mer enn fem år siden sist boligen hadde el-tilsyn. Bygningssakkyndig kan anbefale å konsultere offentlige myndigheter eller kvalifisert elektrofaglig fagperson ved behov for grundigere undersøkelser.

TILLEGGSUNDERSØKELSER

Etter avtale kan tilstandsanalysen utvides til også å omfatte tilleggsundersøkelser utover minimumskravet i forskriften.

BEFARINGEN

Rapporten gir en vurdering av byggverk og bygningsdeler som bygningssakkyndig har observert, og som fremkommer av Forskrift til avhendingsloven. Rapporten er likevel ingen garanti for at det ikke kan finnes skjulte feil, skader og mangler. NS 3600:2018 (Teknisk tilstandsanalyse ved omsetning av bolig) har undersøkelsesnivå fra 1 til 3, der undersøkelsesnivå 1 er det laveste og baseres på visuell observasjon. Rapporten baseres på undersøkelsesnivå 1 med få unntak (våtrom og rom under terreng). I praksis betyr dette at gjennomføringen av befaringen begrenses som følger:

• Det utføres kun visuelle observasjoner på tilgjengelige flater uten fysiske inngrep (f.eks. riving).

• Flater som er skjult av snø eller på annen måte ikke er tilgjengelig eller skjult, blir ikke kontrollert. Det foretas ikke funksjonsprøving av bygningsdeler, som isolasjon, piper, ventilasjon, el. anlegg, osv.

• Det gis ingen vurdering av boligens tilbehør, hvite- og brunevarer og annet inventar. Dette gjelder også integrert tilbehør.

• Inspisering av yttertak er basert på det som er synlig, normalt på innsiden fra loftet og utvendig fra stige/bakkenivå. Befaring av tak må være sikkerhetsmessig forsvarlig for å kunne gjennomføres.

• Stikkprøvetakninger er utvalgt tilfeldig og kan innebære kontroll under overflaten med spiss redskap eller lignende.

Tilstandsrapportens avgrensninger

UTTRYKK OG DEFINISJONER

• Tilstand: Byggverkets eller bygningsdelens tekniske, funksjonelle eller estetiske status på et gitt tidspunkt.

• Symptom: Observerbart forhold som gir indikasjon på hvilken tilstand et byggverk eller en bygningsdel befinner seg i. Benyttes ved beskrivelse av avvik.

• Skadegjørere: Zoologiske eller biologiske skadegjørere, i hovedsak råte, sopp og skadedyr.

• Fuktsøk: Overflatesøk med egnet søkeutstyr (fuktindikator) eller visuelle observasjoner.

• Fuktmåling: Måling av fuktinnhold i materiale eller i bakenforliggende konstruksjon ved bruk av egnet måleutstyr (blant annet hammerelektrode og pigger).

• Utvidet fuktsøk (hulltaking): Boring av hull for inspeksjon og fuktmåling i risikoutsatte konstruksjoner, primært i tilstøtende vegger til bad, utforede kjellervegger og eventuelt i oppforede kjellergulv.

• Normal slitasjegrad: Forventet nedsliting av materiale i overflaten som er basert på enkle visuelle observasjoner. Kan vurderes sammen med bygningsdelens alder.

• Forventet gjenværende brukstid: Anslått tid et byggverk eller en del av et byggverk fortsatt vil være tjenlig for sitt formål (NS3600, Termer og definisjoner punkt 3.9)

AREALBEREGNING FOR BOENHETER

• Areal fastsettes etter Forskrift til avhendingsloven og Norsk Standard 3940 Areal- og volum-beregninger av bygninger fra 2023.

• Areal oppgis i hele kvadratmeter i rapporten, og gjelder for det tidspunkt oppmålingen fant sted.

• Bruksareal (BRA) er det måleverdige arealet som er innenfor omsluttede vegger målt i gulvhøyde (bruttoareal minus arealet som opptas av yttervegger). I tillegg til gulvhøyde gjelder regler om fri bredde for at arealet skal være måleverdig, med betydning for BRA av for eksempel loft med skråtak. BRA består av internt bruksareal (BRA-i), eksternt bruksareal (BRA-e) og innglasset balkong mv (BRA-b). Terrasse- og balkongareal (TBA) opplyses der tilstandsrapporten skal benyttes i boligomsetningen og der det er aktuelt. I tillegg kan gulvareal (GUA) og areal med lav takhøyde (ALH) opplyses sammen med BRA der det er aktuelt og en del av oppdraget. Rom skal ha atkomst og gangbart gulv for å kunne regnes som BRA/måleverdig areal.

• Arealet måles og oppgis dersom arealet oppfyller krav til måleverdighet, slik som at arealet må ha minst en bredde på 0,6m og minst en høyde på 1,9 m osv. Et rom kan være i strid med teknisk forskrift og mangle godkjennelse hos kommunen for den aktuelle bruken, uten at dette får betydning for om arealet måles og oppgis i tilstandsrapporten. Når arealet måles tas det ikke hensyn til om arealet er lovlig oppført eller om bruken er lovlig, bruksendringer, lysforhold eller andre sikkerhetsmangler.

• Eiendommens markedsverdi kan ikke baseres på en rent matematisk beregning i forhold til antall kvadratmeter opplyst i rapporten. Opplysninger om areal kan altså ikke alene benyttes for beregning av eiendommens verdi.

• Rom som ligger utenfor boenheten, men som eier har påvist og/eller opplyst at tilhører boenheten, er oppmålt og inkludert i BRA-e. Det er ikke fremvist dokumentasjon på at rommet tilhører boenheten, med mindre dette er angitt særskilt. Rom utenfor boenheten kan omdisponeres av borettslaget/sameiet og dette kan påvirke boligens BRA. Vær oppmerksom på at NS 3940:2023 og eierseksjonsloven har ulik definisjon av fellesareal. Ved arealmåling gjelder NS 3940:2023 som definerer fellesareal slik: "Delen av bygning som brukes av to eller flere bruksenheter eller til bygningens forvaltning, drift eller vedlikehold.

• Se øvrig informasjon om areal i rapporten, Norsk Standard 3940 (2012 og 2023) og veiledningen til disse.

PERSONVERN

iVerdi AS, bygningssakkyndig og takstforetaket behandler person-opplysninger som bygningssakkyndig trenger for å kunne utarbeide rapporten. Personvernerklæring med informasjon om bruk av personopplysninger og dine rettigheter finner du her Personvernerklæring - iVerdi

DELING AV PERSONOPPLYSNINGER FOR TRYGGERE BOLIGHANDEL OG MULIG RESERVASJON

Norsk takst og deres samarbeidspartnere benytter personopplysninger fra rapporten for analyse- og statistikkformål, samt utvikling og drift av produkter og tjenester for takstbransjen og andre aktører i bolig-omsetningen. Les mer om dette og hvordan du kan reservere deg på https://www.norsktakst.no/norsk/om-norsk-takst/personvernerklaering/reservasjon/

Vendu lager en boliganalyse basert på opplysninger fra rapporten. Les mer om dette og hvordan du kan reservere deg her: https://samtykke.vendu.no/MM9935

KLAGEORDNING FOR FORBRUKERE

Er du som forbruker misfornøyd med bygningssakkyndiges arbeid eller opptreden ved taksering av bolig eller fritidshus, se www.takstklagenemnd.no for mer informasjon

EMERA NO2 AS
Emera Oslo Øst v/Marthe Holt Jensen
Løvenskiolds vei 4E, 1358 JAR
E-post: marthe.holt.jensen@emera.no

Deres ref.: 02260032 . Vår ref.: 0739-1-2020 Dato: 26.01.2026

Megleropplysninger

Boligselskap:	FIOLEN BORETTSLAG
Organisasjonsnr:	926107453
Andelseier:	Veletic, Mladen
Medeier:	Veletic, Jelena
Leilighetsnummer:	2020
Adresse:	Vollebekkveien 4 F, 0598 OSLO
Andelsnummer:	71
Gnr.	123
Bnr.	1390
Borettsinnskudd:	Kr. 1 880 000,00 ,–

Opplysninger om boligselskapet:

- Forkjøpsrett: Ja
- Tilknyttet Borettslag: Ja
- Styregodkjenning: Ja
- Forsikret hos: Tryg Forsikring - polisenummer 7781358.
- Mulighet for individuell nedbetaling på hele eller deler av fellesgjeld (IN-lån): Ja
  Selskapet har avtale om IN ordning. Ønsker kjøper å nedbetale hele eller deler av sin andel fellesgjeld, så bes denne ta kontakt med selskapets rådgiver for informasjon. For selskap med IN–ordning gjør vi oppmerksom på at kapitalkostnader (renter/avdrag) vil være spesifisert på fakturaen for felleskostnader Kapitalkostnader endres ved renteendring og endringen kommer da som tillegg evt fratrekk på fakturaen påfølgende måneder. Ved salg vil eventuelle krav som skyldes regulering av kapitalkostnader for tidligere periode, følge selger. Det kan derfor påløpe restanse/krav for selger, selv om felleskostnadene betales ut overtagelsesmåneden.
- Sikringsordning: Borettslaget har en avtale med OBOS Factoring om garantert betaling av felleskostnader. OBOS Factoring garanterer for overførsel til borettslaget hver måned og overtar deretter alt ansvar og risiko for eventuell manglende innbetaling av felleskostnader. Avtale om sikring av felleskostnader varer til den blir sagt opp av en av partene. Oppsigelsestiden er seks - 6 - måneder regnet fra oppsigelsesdato.
- Selskapets vedtekter kan inneholde bestemmelser om styregodkjennelse ved overdragelse og/eller bruksoverlating, samt eventuelt andre bestemmelser/begrensninger av betydning. Se også selskapets husordensregler for eventuelle bestemmelser om husdyrhold og lignende.
- Månedlige felleskostnader som ikke er spesifiserte, dekker boligselskapets driftskostnader. For ytterligere spesifikasjon, vennligst se regnskapet i årsrapporten.
- Påkostninger/utbedringer i boligselskapet: Se årsrapporten.
- Vi gjør oppmerksom på at innkallingen kan gjelde for et møte som ikke er avholdt. Protokoll må eventuelt etterbestilles. Vi tar forbehold om at regnskapet blir godkjent av årsmøte.

Energiavregning: Ja - Techem Norge AS - Avregning en gang i året. Strømavlesningskjema kan lastes opp fra leverandørens hjemmeside, www.techem.no/eier-administrator/eierskifteskjema. Garasje følger leiligheten: Ja/delvis. Det fremkommer av vedtektene hvilke andeler som er tilknyttet de ulike plassene. Garasjeleie/administrasjonskostnader belastes etter gjeldende satser. Det må meldes særskilt fra om eierskifte på omsettelige plasser til fiolen@styrerommet.no og forvaltningsavdelingen@obos.no. Det påløper eierskiftegebyr ved eierskifte av omsettelige plasser. Bod følger leiligheten: Ja Ansvarlig for nøkkelbrikkebestilling: Styret. Gjelder brikke til bygg. Leilighetsnøkkel, som også går til bod og postkasse, må den enkelte selv sørge for å kopiere opp dersom flere nøkler ønskes. Garasjeport kan åpnes med et tildelt telefonnummer eller med adgangsbrikken som også brukes på de andre adkomstene i bygget. IN-lån, mulighet for innfrielse av fellesgjeld per 30.06. og 30.12. Solskjerming: Solskjerming kan bestilles gjennom Solskjermingsgruppen AS v/Nina Holtet Frogner: 459 03 751 / 22 07 86 86. Reklamasjon: Alle reklamasjoner meldes inn i systemet Digital XBO. Kontakt: support@digitalxbo.no. Forsikring: Fiolen borettslag et medforsikret i Vollebekkveien 4 Eierseksjonssameie. Polisenr. 7781358 Enkelte leiligheter i boligselskapet har inngått avtale om OBOS Bostart. For utfyllende informasjon vises det til boligselskapets vedtekter. For enkelte andeler gjelder særlige OBOS Deleie-vilkår om forkjøpsrett og prisregulering. Se borettslagets vedtekter. Tredjepartsopplysninger vil ikke foreligge før 2022 for andelseiere som overtok i 2021. Det ble på generalforsmaling april 2022 vedtatt å innføre nøkkelfritt system/OBOS-nøkkel. felleskostnader økes med 5% fra 01.01.2026

Selskapets totale lån og vilkår:

Bank:	**OBOS-banken AS**
Lånenr.:	98207920517
Lånetype:	Annuitetslån
Rentesats:	4,89%
Restsaldo	161 215 000,00
Innfrielsesdato:	30.04.2061
Type rente:	Flytende rente
Terminer i året:	12
IN-avtale:	Ja
Avdragsfrihet til og med april 2026	

Vi gjør oppmerksom på at vi kan ha mottatt varsel om renteendring eller nye lån som ikke er iverksatt pr dags dato.

Økonomiske opplysninger om leiligheten:

Totale felleskostnader pr. Månedlig intervall: 16 268,35,-
Herav:

	Pr. dags dato	Evt. fremtidig endring:
Akonto oppvarming	1 378,00	
Lån nr: 9820792051; IN lån 1 - Akonto renter	11 491,50	
Lån nr: 9820792051; IN lån 1 - Akonto avdrag	0,00	
Felleskostnader	3 398,85	

Ved oppgjør bes megler ta kontakt med OBOS Innbetalingsservice per tlf. 22 86 56 25 eller e-post restanseforesporsel@obos.no for å få oppgitt eventuelle utestående felleskostnader/andre heftelser iht. boligselskapets legalpant.

Ligningsposter pr. 31.12.2024 (med forbehold om endringer):
Ligningsverdi fås på ligningskontoret

Innberetningspliktige inntekter:	754,-
Fradragsberettigede kostnader:	153 156,-
Annen formue:	37 396,-
Gjeld:	2 820 000,-

Fellesgjeld, kapitalkostnader og eventuell avdragsfrihet:

Bank:	**OBOS-banken AS**
Lånenummer:	98207920517
Restsaldo:	2 820 000,00
Kapitalkostnader:	10 882,36
Avdragsfrihet	31.04.2061

Sum andel fellesgjeld (kun lån) kr 2 820 000,00,-, pr. dags dato.

For boliger som har fellesgjeld knyttet til boligselskapets lån gjelder følgende forutsetninger:

Kapitalkostnader:
All låneinformasjon over er beregnet ut fra dagens kjente lånebetingelser. De månedlige kapitalkostnadene (renter og avdrag) viser hvor mye det koster å betjene lån for eieren av denne leiligheten. Eventuelt avvik mellom kapitalkostnader og lånekostnader under punktet "Økonomiske opplysninger om leiligheten", kan skyldes renteendringer, periodisering eller andre årsaker.

Enkelte lån kan ha avvikende antall terminer for nedbetaling enn 12 terminer i året. Henviser derfor til avsnittet for selskapets totale lån for å se antall terminer pr år pr lån.
I tilfelle avvik fra 12 terminer må kapitalkostnader oppgitt deles på korrekt antall måneder.
Hvis antall terminer på lånet er 2 så kan "Kapitalkostnader" på lånet deles på 6.
Hvis antall terminer på lånet er 4 så kan "Kapitalkostnader" på lånet deles på 3.

Avdragsfrihet og estimert endring i felleskostnader:
Ved avdragsfrihet vil det fremkomme informasjon om dette under "selskapets totale lån og vilkår". Vær oppmerksom på at selskapet vanligvis begynner å kreve inn et høyere beløp 1 til 6 måneder før den avdragsfrie perioden avsluttes, slik at man har midler til å betale avdraget ved forfall. Estimert endring i felleskostnader pr. md. etter avdragsfri periode forutsetter at avdrag og rentebetingelser pr. dato beholdes uendret. Se egen note i regnskapet for ytterligere informasjon og forutsetninger.

Kontaktinformasjon:
Ved ytterligere spørsmål angående fellesgjeld, bes megler vennligst ta kontakt med rådgiver Alexander Krossen pr. e-post: alexander.krossen@obos.no eller telefon via OBOS sentralbord 22 86 55 00.

Annen informasjon:
Opplysninger gitt i dette brev er basert på de opplysninger forretningsfører har på tidspunktet for avgivelsen. Selger og megler må kontrollere de tall som framgår av dette brev mot den informasjon han selv sitter inne med, særlig tidligere ligningsoppgaver. Dersom det oppdages avvik mellom oppgitte beløp i dette brevet og det som fremgår av andre dokumenter selger har, så må dette meldes skriftlig inn til forretningsfører i god tid før salget. Det må henvises til hvilke dokumenter det er avvik mellom. Forretningsfører aksepterer intet erstatningsansvar for feil i de gitte opplysninger med mindre det er utvist grov uaktsomhet.

Melding fra megler ved salg:
For selskap med intern forkjøpsrett viser vi til Lov om borettslag §§ 4-11 til 4-22.
Forkjøpsrett for OBOS medlemmer:
Melding om avklaring av forkjøpsrett og salg sendes pr e-post: forkjøp@obos.no

Melding om forkjøpsrett må inneholde:
Opplysninger om boligen (borettslag, bolignummer og adresse), selgers navn og telefonnummer, kjøpers navn samt adresse, fødselsnummer og telefonnummer, avtalt pris/ prisantydning herunder avtalt forskudd, og eventuelle andre vilkår som overtakelse og betalingstid. I tillegg må det oppgis eventuelle særlige forhold knyttet til boligens tilstand, eventuelle ansvarsfraskrivelser etc. Kopi av kjøpekontrakten skal sendes OBOS så snart den foreligger. Søknad om styregodkjennelse av ny andelseier sendes til styret v/Tobias Solem Blegeberg, e-post:

Kjøper har ikke rett til å ta boligen i bruk før søknaden er godkjent, ref. Lov om brl § 4-5.
Overtakelse bes lagt til etter at eventuell forkjøpsrett er avklart og styregodkjenning foreligger.

Elektronisk kommunikasjon:
Styret/OBOS Eiendomsforvaltning vil kommunisere med eierne elektronisk (pt via Vibbo, e-post, SMS) med mindre eieren har reservert seg mot dette. Reservasjon skjer på Vibbo, der det under «min profil» vil være en knapp for reservasjon. Har du flere eieforhold og ønsker du å reservere deg, må du gjøre dette pr eieforhold.

Alternativt kan boligeier sende krav om reservasjon til reservasjon.oef@obos.no

Priser og gebyrer p.t.:

Eierskiftegebyr	kr	6.725,–
Innmelding i OBOS	kr	500,–
Gebyr for å forhåndsvarsle forkjøpsrett	kr	8.406,–

Det kreves medlemskap i OBOS for å erverve/eie denne boligen. Andelstegning skjer ved signering av kjøpekontrakt for personer som ikke er medlem i OBOS. Dersom det er flere enn én som skal eie boligen sammen, må alle være medlem i OBOS og betale hver sin medlemskontingent. Det er borettslaget som betaler medlemskontingenten for alle som har en eierandel i boligen, og kontingent innkreves derfor via felleskostnadene i borettslaget.

Faktura ettersendes når eierskiftet er registrert. Vennligst vent med betaling til denne er mottatt, da KID nummer må oppgis ved betaling. Vi gjør oppmerksom på at det kan påløpe ytterligere kostnader i forbindelse med eventuell overføring av garasje, parkering eller lignende forhold.

Vi ser fram til et hyggelig samarbeid.

Vennlig hilsen OBOS Eiendomsforvaltning AS

INFORMASJON OG RETNINGSLINJER OM AVKLARING AV FORKJØPSRETT TIL DEG SOM ER MEGLER, ELLER SOM SELGER BOLIGEN DIN SELV

Den som er ansvarlig ved salg av bolig, det seg være megler eller selger som selger selv, har en del plikter i forbindelse med avklaringen av forkjøpsretten. I teksten under har vi kalt denne personen salgsansvarlig. Salgsansvarlig må varsle OBOS Avd. Forkjøp og be om avklaring av forkjøpsretten.

Salg av OBOS-tilknyttet bolig utløser som regel forkjøpsrett. Det fastsettes en egen meldefrist for hver enkelt bolig. Forkjøpsretten avklares etter meldefristen er utløpt samt melding om bud akseptert er mottatt. Avklaring av forkjøpsrett kan avklares på 2 måter, vi har kalt dem modell 1 og modell 2.

2 modeller for avklaring av forkjøpsrett

Forkjøpsrett kan avklares ved at:

1. OBOS forhåndsvarsles om at andelen kan skifte eier. Forkjøpsretten avklares i forkant eller parallelt med salgsprosessen eller
2. OBOS avklarer forkjøpsretten etter at bud er akseptert (fast pris)

Noen viktige punkter:

- OBOS har i henhold til lov om borettslag, §4-15, 20 dager til å gjøre forkjøpsrett gjeldende. (her kalt modell 2)
- Fristen reduseres til 5 hverdager dersom OBOS har mottatt et forhåndsvarsel mer enn 15 dager før melding om salg/ akseptert bud er mottatt. (her kalt modell 1)
- **Salgsansvarlig plikter å sette seg inn i de bestemmelser som gjelder for forkjøpsretten, samt informere interessenter om disse.**
- **Salgsansvarlig må sørge for visning/at boligen er tilgjengelig for visning. Ref lov om borettslag §4-19 om angrefrist for de som benytter forkjøpsrett.**
- Salgsansvarlig er ansvarlig for kontrakt og besørger tinglysning og oppgjør (enten selv, eller ved å kontakt oppgjørsfunksjon).
- Fristen medlemmene har for å melde interesse for å kunne benytte forkjøp (meldefristen) vil være minimum 5 hverdager etter utlysning på https://www.obos.no/brukt-bolig/bruktboliger-med-forkjopsrett/
- Forkjøpsberettiget medlem har bare plikt til å overta andelen og det som vanligvis følger med en bolighandel. Hvis kjøper skal overta innbo eller annet må dette prises særskilt i en tilleggsavtale.

Vilkår for modell 1 – forhåndsvarsling av forkjøpsretten (parallelt eller på forhånd):

- OBOS avdeling Forkjøp får skriftlig melding om at andelen kan skifte eier. Meldingen må inneholde opplysninger om hvilken bolig det gjelder (adresse, borettslag og leilighetsnummer), navn og telefonnummer til eier, visningstidspunkt, boligens areal og antall rom, samt prisantydning. Dersom boligen annonseres på finn.no bes det også om at finn-kode oppgis.
- Pris for forhåndsvarsling av forkjøpsretten er pt. 8406,-, men refunderes, dersom forkjøpsrett benyttes. Hvis den forhåndsvarsles flere ganger er det gebyret for det siste forhåndsvarselet som faller bort, dersom det benyttes forkjøp, mens tidligere gebyr må betales.
- Melding til OBOS om å få avklart forkjøpsrett sendes til e-post forkjop@obos.no. Kun dette godkjennes som rett adressat. Dersom melding sendes til annen adresse i OBOS begynner ikke fristen å løpe før meldingen er mottatt av Avdeling Forkjøp.
- Så snart bud er akseptert må salgsansvarlig sende solgtmelding til Avdeling Forkjøp med pris, akseptdato, navn, fødselsnummer og telefonnummer på alle kjøpere, samt overtagelsesdato. Det er viktig at det oppgis fullstendig og korrekt informasjon om alle kjøperne, da OBOS avklarer forkjøpsretten basert på denne informasjonen. Meldingen må også inneholde eventuelle andre
  avtalte vilkår. Aksepten må inneholde forbehold om avklaring av forkjøpsretten.
- Boligen må utlyses på nytt dersom det går mer enn 3 mnd fra forhåndsvarsel ble mottatt til salgsmelding blir mottatt av OBOS. Nye frister løper. Jf. brl § 4-15. Dersom boligen må utlyses på nytt, må forkjøpsberettigede medlemmer melde seg på nytt. Nytt forhåndsvarsel koster pt kr 1500,- (hvis OBOS mottar nytt forhåndsvarsel innen et år etter de mottok første forhåndsvarsel. Etter dette påløper nytt fullt gebyr).

Vilkår for modell 2 – avklaring av forkjøpsrett til fast pris/ bud er akseptert:

- For at 20 dagers fristen skal begynne å løpe må OBOS avdeling Forkjøp få skriftlig melding om
  salget. Dette gjøres til e-post forkjop@obos.no. Kun dette godkjennes som rett adressat. Dersom melding sendes til annen adresse i OBOS begynner ikke fristen å løpe før meldingen er mottatt av Avdeling Forkjøp.
- Meldingen må inneholde opplysninger om hvilken bolig det gjelder (adresse, borettslag og leilighetsnummer), selgers navn og telefonnummer, informasjon om alle kjøperne (fullt navn, fødselsnummer, adresse og telefonnummer), boligens areal og antall rom, dato for aksept, avtalt pris, og eventuelle andre
  vilkår, som overtakelse og betalingstid. Dersom boligen har vært annonsert på finn.no bes det også om at finn-kode oppgis. I tillegg må oppgis eventuelle særlige forhold knyttet til boligens tilstand, eventuelle ansvarsfraskrivelser etc. Det er viktig at det oppgis fullstendig og korrekt informasjon om alle kjøperne, da OBOS avklarer forkjøpsretten basert på denne informasjonen. Aksepten må inneholde forbehold om avklaring av forkjøpsretten.

Styregodkjenning

Megler er ansvarlig for å sende søknad til styret i borettslaget om godkjenning av ny andelseier. Ved salg der det ikke benyttes megler sender Avdeling Forkjøp søknad til borettslaget, og ber styret sende svar på søknad til salgsansvarlig. Dersom boligen blir tatt på forkjøp sender også Avdeling Forkjøp søknaden om godkjenning til styret.
Borettslaget har en frist på 20 dager fra søknaden kom frem til laget. Kjøper har ikke rett til å ta boligen i bruk før søknaden er godkjent, ref. lov om brl § 4-5.

Vilkår for medlemmers bruk av forkjøpsrett

- Meldeskjema fylles ut og sendes inn via https://nye.obos.no/brukt-bolig/bruktboliger-med-forkjopsrett/. Dersom denne nettsiden er nede, og det ikke er mulig å melde forkjøp på den måten kan forkjøp
  meldes inn ved å sende epost til forkjop@obos.no med info om hvilken bolig det gjelder, hvem som melder forkjøp med kontaktinfo, samt vedlagt bekreftelse på finansiering. Kun post adressert til OBOS Forkjøp, e-postadresse forkjop@obos.no godkjennes som rett adressat.
- Det er ikke bindende å melde forkjøp.
- Medlemskapet i OBOS må være betalt innen meldefristen.
- Eventuell overføring av medlemskap må være gjennomført og betalt innen meldefristen.
- Ved bruk av OBOS-medlemskapet til forkjøp suspenderes ansienniteten i 12 måneder.
- Den som får tilslaget på boligen i budrunden behøver ikke å ha sendt melding til OBOS innen meldefristen, men for å kunne gjøre nytte av ansienniteten sin må imidlertid første bud være lagt inn hos salgsansvarlig før meldefristen. Øvrige medlemmer som vil benytte forkjøpsrett må ha sendt inn skriftlig melding til OBOS Avdeling Forkjøp innen fristen. Alle medlemmer bør oppfordres til å melde seg til OBOS.
- De forkjøpsberettigede rangeres normalt slik at andelseiere i borettslaget (normalt rangert etter botid) går foran medlemmer i OBOS (rangert etter medlemskapets lengde).
- Den som benytter forkjøpsrett må som hovedregel selge eventuell eksisterende OBOS-tilknyttet bolig. Denne kan som regel ikke overføres til ektefelle, foreldre, barn, etc. etter unntaksreglene.
- **Interessenter må selv avgjøre om de vil delta i budrunden hos megler.**

Oversikt over gebyrer fra 01.01.25

Type gebyr	Beløp	Betales av:
Forhåndsvarsel av forkjøpsretten (dersom forkjøpsretten ikke benyttes)	Kr 8406,-	Selger/kjøper(avtalefrihet)
Gebyr for å benytte forkjøpsrett (dersom forkjøpsretten benyttes)	Kr 8406,-	Kjøper (som benytter forkjøp)
Eierskiftegebyr	Kr 6725,-	Selger
Forhåndsvarsel av forkjøpsretten 2./3./4. (innen et år etter 1. gangs utlysning av forhåndsvarsel)	Kr 1500,-	Selger

Forkjøp krever inn eierskiftegebyr på vegne av OBOS Eiendomsforvaltning AS

Hvis det benyttes forkjøp betales det gebyr for å benytte forkjøp, mens gebyret for evt. forhåndsvarsling faller bort. Hvis boligen forhåndsvarsles flere ganger er det gebyret for det siste forhåndsvarselet som faller bort, mens tidligere gebyr må betales. Det vil i såfall betales gebyr både for tidligere runder med forhåndsvarsling og når det faktisk benyttes forkjøp.

Salgsansvarlig krever inn gebyrer til OBOS. Alle våre gebyrer faktureres.

Viktig om forhåndsvarsel: Gebyr for forhåndsvarsling av forkjøpsrett påløper ved innsending av forhåndsvarsel til Avd. Forkjøp. Faktura vil bli sendt til salgsansvarlig etter 90 dager, dersom boligen fortsatt er usolgt.

Dersom du har spørsmål om våre rutiner ta gjerne kontakt med en av våre konsulenter i OBOS, Avdeling Forkjøp, tlf 22865500.

Vår ref: Dato:

SØKNAD OM GODKJENNING AV NY ANDELSEIER

Bolig. nr:	Selskapsnr:	Selskapsnavn (borettslagets navn):
Ny andelseier:		Leilighetens adresse:
Medeier:		

For eier: _____ har oppdragsansvarlig:

_____ formidlet salg av ovennevnte bolig.
Overnevnte person(er) har kjøpt andel i borettslaget som gir borett til nevnte bolig. Vi har sendt separat melding til OBOS avdeling Forkjøp som håndterer forkjøpsretten for andelseierne i borettslaget og forkjøpsberettigede OBOS-medlemmer.

Dersom forkjøpsretten blir benyttet vil det komme ny melding om den nye kjøperen fra OBOS Avdeling Forkjøp. Dersom borettslaget ikke finner å kunne godkjenne kjøperen som ny andelseier, må dette formidles til de berørte parter innen 20 dager fra denne meldingen er mottatt. Jfr. § 4-5 Lov om borettslag.

Kjøpers nåværende adresse:_____

Kjøpers e-postadresse:_____

Husstanden består av ant. personer:_____

Husdyr:_____ Kjøretøy:_____

Avtalt overtakelsesdato:_____

Telefonnummer kjøper:_____ _____

Svar på søknaden returneres til
oppdragsansvarlig på adresse: _____

Oppdragsansvarlig e-post: _____

Med vennlig hilsen

Kjøper(e) godkjennes av borettslagets styre.

Sted: _____, den _____ /_____ 20____

_____
Borettslagets stempel og underskrift

ENOVA

ENERGIATTEST

Adresse	Vollebekkveien 4F
Postnr	0598
Sted	OSLO
Leilighetsnr.	
Gnr.	123
Bnr.	1390
Seksjonsnr.	1
Festenr.	
Bygn. nr.	300709101
Bolignr.	H0202
Merkenr.	A2021-1215428
Dato	15.01.2021

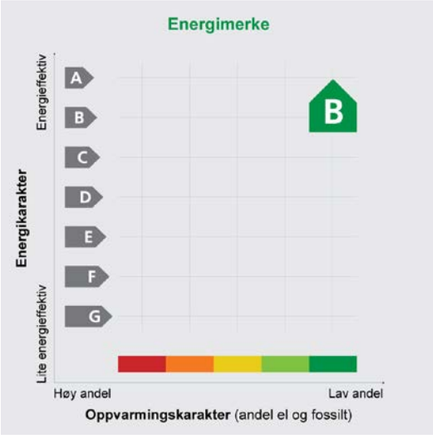

Innmeldt av	Multiconsult AS v/ Wolfgang Kampel

Energimerket angir boligens energistandard. Energimerket består av en energikarakter og en oppvarmingskarakter, se figuren. Energimerket symboliseres med et hus, hvor fargen viser oppvarmingskarakter, og bokstaven viser energikarakter.

Energikarakteren angir hvor energieffektiv boligen er, inkludert oppvarmingsanlegget. Energikarakteren er beregnet ut fra den typiske energibruken for boligtypen. Beregningene er gjort ut fra normal bruk ved et gjennomsnittlig klima. Det er boligens energimessige standard og ikke bruken som bestemmer energikarakteren. A betyr at boligen er energieffektiv, mens G betyr at boligen er lite energieffektiv. En bolig bygget etter byggeforskriftene vedtatt i 2010 vil normalt få C.

Oppvarmingskarakteren forteller hvor stor andel av oppvarmingsbehovet (romoppvarming og varmtvann) som dekkes av elektrisitet, olje eller gass. Grønn farge betyr lav andel el, olje og gass, mens rød farge betyr høy andel el, olje og gass. Oppvarmingskarakteren skal stimulere til økt bruk av varmepumper, solenergi, biobrensel og fjernvarme.

Om bakgrunnen for beregningene, se **www.energimerking.no**

Målt energibruk

Brukeren har valgt å ikke oppgi målt energibruk.

Hvordan boligen benyttes har betydning for energibehovet

Energibehovet påvirkes av hvordan man benytter boligen, og kan forklare avvik mellom beregnet energibehov og målt energibruk. Gode energivaner bidrar til at energibehovet reduseres. Energibehovet kan også bli lavere enn normalt dersom:

- deler av boligen ikke er i bruk,
- færre personer enn det som regnes som normalt bruker boligen, eller
- den ikke brukes hele året.

Gode energivaner

Ved å følge enkle tips kan du redusere ditt energibehov, men dette vil ikke påvirke boligens energimerke.

Energimerket kan kun endres gjennom fysiske endringer på boligen.

Eksperten har ikke angitt tips til brukervaner

Mulige forbedringer for boligens energistandard

Ut fra opplysningene som er oppgitt om boligen, anbefales følgende energieffektiviserende tiltak. Dette er tiltak som kan gi boligen et bedre energimerke.

Noen av tiltakene kan i tillegg være svært lønnsomme. Tiltakene bør spesielt vurderes ved modernisering av boligen eller utskifting av utstyr.

Eksperten har ikke foreslått forbedringstiltak

Det tas forbehold om at tiltakene er foreslått ut fra de opplysninger som er gitt om boligen. Fagfolk bør derfor kontaktes for å vurdere tiltakene nærmere. Eventuell gjennomføring av tiltak må skje i samsvar med gjeldende lovverk, og det må tas hensyn til krav til godt inneklima og forebygging av fuktskader og andre byggskader.

For ytterligere råd og veiledning om effektiv energibruk, vennligst se www.enova.no/hjemme eller ring Enova svarer på tlf. 800 49 003.

Boligdata som er grunnlag for energimerket

Energimerket og andre data i denne attesten er beregnet ut fra opplysninger som er gitt av boligeier da attesten ble registrert. Nedenfor er en oversikt over oppgitte opplysninger, som boligeier er ansvarlig for.

Der opplysninger ikke er oppgitt, brukes typiske standardverdier for den aktuelle bygningstypen. For mer informasjon om beregninger, se www.energimerking.no/beregninger

Bygningskategori:	BOLIGBLOKKER	
Bygningstype:	LEILIGHET	
Byggeår:	2021	
BRA:	70,0	
Dato for lekkasjetall-måling:	Ikke angitt	
Type bygg:	Nybygg	
Energiregler (TEK-standard):	ENERGIREGLER 2016	Angis kun for nybygg
Programvare:	Attesten er utstedt av ekspert basert på opplasting av beregninger utført med programmet SIMIEN - 6.016	

For oversikt over bygnings-/beregnings-data, se vedlegg 1

Om grunnlaget for energiattesten

Oppgitte opplysninger om boligen kan finnes ved å gå inn på www.energimerking.no, og logge inn via ID-porten/Altinn. På siden "Eiendommer" kan du søke opp bygninger og hente fram energiattester som er laget tidligere. For å se detaljer for en bolig hvor det er brukt detaljert registrering må du velge "Gjenbruk" av aktuell attest under Offisielle energiattester i skjermbildet "Valgt eiendom". Boligeier er ansvarlig for at det blir brukt riktige opplysninger. Eventuelle gale opplysninger må derfor tas opp med selger eller utleier da dette kan ha betydning for prisfastsettelsen. Det kan når som helst lage en ny energiattest.

Om energimerkeordningen

Enova er ansvarlig for energimerkeordingen. Energimerket beregnes på grunnlag av oppgitte opplysninger om boligen. For informasjon som ikke er oppgitt, brukes typiske standardverdier for den aktuelle bygningstypen fra tidsperioden den ble bygd i. Beregningsmetodene for energikarakteren baserer seg på NS 3031 (www.energimerking.no/NS3031)

Spørsmål om energiattesten, energimerkeordningen eller gjennomføring av energieffektivisering og tilskuddsordninger kan rettes til Enova Svarer på tlf. 800 49 003 eller svarer@enova.no

Plikten til energimerking er beskrevet i energimerkeforskriften (bygninger).

Nærmere opplysninger om energimerkeordningen kan du finne på www.energimerking.no

Bygningsdata: Vedlegg til energiattesten

Attesten gjelder for følgende eiendom (Vedlegg 1)

Adresse: Vollebekkveien 4F
Postnr/Sted: 0598 OSLO
Leilighetsnummer:
Bolignr: H0202
Dato: 15.01.2021 11:21:19
Energimerkenummer: A2021-1215428
Ansvarlig for energiattesten:
Energimerking er utført av: Multiconsult AS v/ Wolfgang Kampel

Gnr: 123
Bnr: 1390
Seksjonsnr: 1
Festenr:
Bygnnr: 300709101

Enhet	Inngangsverdi
Matrikkel-ID (hvis matrikkelverifisert)	
MatrikkelEnhetsIdentId	6390085156
ByggIdentId	6264448661
BruksenhetsIdentId	6277996349
AdresseIdentId	6277970873
VegAdresseIdentId	285182130
Matrikkeldata, adresse og beregningsforutsetninger	
Kommunenr.	0301
Gnr.	123
Bnr.	1390
Snr.	1
Fnr.	
Gateadresse	Vollebekkveien 4F
Postnummer	0598
Poststed	OSLO
Bygningsnr.	300709101
Bolignr.	H0202
Beskrivelse bolig/bygning	
Dato fil opprettet	14.01.2021
Bygningskategori	BOLIGBLOKKER
Bygningskategori-Id (NVE-Id)	2
Bygningstype	LEILIGHET
Byggeår	2021
Bygg standard	
Type bygg	Nybygg
TEK Standard	ENERGIREGLER 2016
Energivurdering	
Pliktig energivurdering	Nei
Kjelanllegg	Nei
Er vurdering opplastet	Nei

Bygningsdata: Vedlegg til energiattesten

Dato for opplastning	
Varmeanlegg	Nei
Er vurdering opplastet	Nei
Dato for opplastning	
Kjøleanlegg	Nei
Er vurdering opplastet	Nei
Dato for opplastning	
Ventilasjonsanlegg	Nei
Er vurdering opplastet	Nei
Dato for opplastning	

Areal yttervegger	23 m²
Areal tak	0 m²
Areal gulv	11 m²
Areal vinduer, dører og glassfelt	25 m²
Oppvarmet BRA	70 m²
Totalt BRA	70 m²
Oppvarmet luftvolum	176 m³
U-verdi for yttervegger	0,19 W/(m²·K)
U-verdi for tak	0,00 W/(m²·K)
U-verdi for gulv	0,15 W/(m²·K)
U-verdi for vinduer, dører og glassfelt	0,90 W/(m²·K)
Arealandel for vinduer, dører og glassfelt	34,9 %
Normalisert kuldebroverdi	0,09 W/(m²·K)
Normalisert varmekapasitet	149,1 Wh/(m²·K)
Lekkasjetall	0,50 1/h
Dato for måling av lekkasjetall (en forutsetning for å kunne få karakter A)	
Temperaturvirkningsgrad for varmegjenvinner	78 %
Estimert årsgjennomsnittlig temperaturvirkningsgrad for varmegjenvinner pga. frostsikring	76 %
Spesifikk vifteeffekt (SFP) relatert til luftmengder i driftstiden	1,50 kW/(m³/s)
Spesifikk vifteeffekt (SFP) relatert til luftmengder utenfor driftstiden	1,50 kW/(m³/s)
Gjennomsnittlig spesifikk ventilasjonsluftmengde i driftstiden	2,05 m³/(m²·h)
Årsgjennomsnittlig systemvirkningsgrad for oppvarmingssystemet	85 %
Installert effekt for romoppvarming og ventilasjonsvarme (varmebatteri)	80 W/m²
Settpunkt-temperatur for oppvarming i driftstiden	21,0 °C
Årsgjennomsnittlig kjølefaktor for kjølesystemet	250 %
Settpunkt-temperatur for kjøling	22,0 °C
Installert effekt for romkjøling og ventilasjonskjøling	0 W/m²
Spesifikk pumpeeffekt oppvarming (SPP)	0,50 kW/(l/s)
Driftstider, antall timer i døgn med drift	
Driftstid ventilasjon	24 h

Driftstid oppvarming	16 h
Driftstid kjøling	24 h
Driftstid lys	16 h
Driftstid utstyr	16 h
Driftstid varmtvann	16 h
Driftstid personer	24 h

Spesifikt effektbehov for belysning i driftstiden	1,95 W/m²
Spesifikt varmetilskudd fra belysning i driftstiden	1,95 W/m²
Spesifikt effektbehov for utstyr i driftstiden	3,00 W/m²
Spesifikt varmetilskudd fra utstyr i driftstiden	1,80 W/m²
Spesifikt effektbehov for varmtvann i driftstiden	5,10 W/m²
Spesifikt varmetilskudd fra varmtvann i driftstiden	0,00 W/m²
Spesifikt varmetilskudd fra personer i driftstiden	1,50 W/m²
Total solfaktor for vindu og solskjerming (Ø/S/V/N)	0,52
Gjennomsnittlig karmfaktor	0,20
Solskjermingsfaktor pga. horisont, nærliggende bygninger, vegetasjon og eventuelle bygningsutspring	0,75
Oppvarmingssystem(er)	Direkte elektrisk; Fjernvarme;
Varmefordelingssystem	Vannbåren oppvarming;
Eventuell varmekilde for varmepumpe og fordeling	
Manuell eller automatisk solskjerming	MANUELL

Andeler og årsgjennomsnittlige systemvirkningsgrader for beregning av levert elektrisitet

Andel av netto energibehov for romoppvarming og ventilasjonsvarme som dekkes av elektrisk varmesystem	0,16
Andel av netto energibehov for romoppvarming og ventilasjonsvarme som dekkes av varmepumpe	0,00
Andel av netto energibehov for romoppvarming og ventilasjonsvarme som dekkes av solfangeranlegg	0,00
Andel av netto energibehov for oppvarming av tappevann som dekkes av elektrisk varmesystem	0,00
Andel av netto energibehov for oppvarming av tappevann som dekkes av elektrisk varmepumpe	0,00
Andel av netto energibehov for oppvarming av tappevann som dekkes av solfangeranlegg	0,00
Årsgjennomsnittlig systemvirkningsgrad for elektrisk varmesystem	0,92
Årsgjennomsnittlig effektfaktor for varmepumpeanlegg	2,10
Årsgjennomsnittlig systemvirkningsgrad for termisk solfangeranlegg	9,00

Andeler og årsgjennomsnittlige systemvirkningsgrader for beregning av levert olje

Andel av netto energibehov for romoppvarming og ventilasjonsvarme som dekkes av oljebasert varmesystem	0,00
Andel av netto energibehov for oppvarming av tappevann som dekkes av et oljebasert varmesystem	0,00
Årsgjennomsnittlig systemvirkningsgrad for det oljebaserte varmesystem.	0,80

Andeler og årsgjennomsnittlige systemvirkningsgrader for beregning av levert gass

Andel av netto energibehov for romoppvarming og ventilasjonsvarme som dekkes av gassbasert varmesystem	0,000
Andel av netto energibehov for oppvarming av tappevann som dekkes av et gassbasert varmesystem	0,00
Årsgjennomsnittlig systemvirkningsgrad for det gassbaserte varmesystemet.	0,85

Andeler og årsgjennomsnittlige systemvirkningsgrader for beregning av levert fjernvarme

Andel av netto energibehov for romoppvarming og ventilasjonsvarme som dekkes av fjernvarmebasert varmesystem	0,840
Andel av netto energibehov for oppvarming av tappevann som dekkes av fjernvarmebasert varmesystem	1,00
Årsgjennomsnittlig systemvirkningsgrad for det fjernvarmebaserte varmesystemet.	0,84

Andeler og årsgjennomsnittlige systemvirkningsgrader for beregning av levert biobrensel

Andel av netto energibehov for romoppvarming og ventilasjonsvarme som dekkes av biobrenselbasert varmesystem	0,00
Andel av netto energibehov for oppvarming av tappevann som dekkes av biobrenselbasert varmesystem	0,00
Årsgjennomsnittlig systemvirkningsgrad for det biobrenselbasert varmesystemet.	0,77

Andeler og årsgjennomsnittlige systemvirkningsgrader for beregning av levert annen energivare

Andel av netto energibehov for romoppvarming og ventilasjonsvarme som dekkes av varmesystem basert på andre energivarer	0,00
Andel av netto energibehov for oppvarming av tappevann som dekkes av et varmesystem basert på andre energivarer	0,00
Årsgjennomsnittlig systemvirkningsgrad for varmesystem for andre energibærere	0,98

Klimastasjon / kilde	Oslo (MeteoNorm)
Dato for beregning	14.1.2021
Henvisning til dokumentasjon for inndata eller begrunnelse for avvik fra normative tillegg til NS 3031 eller andre forhold vedr. beregningene.	

Beregningsprogram

Navn programvare	SIMIEN
Versjon	6,016
Produsent / leverandør	ProgramByggerne
Beskrivelse: Månedsberegning / timesberegning / dynamisk	Dynamisk timesberegning

Energirådgiver

Firma	Multiconsult AS
Navn person	Wolfgang Kampel

Beregningsresultater som er input til attestgenerator i EMS

NettoEnergibudsjettPrKvm

Bygningsdata: Vedlegg til energiattesten

Romoppvarming	20,8
Ventilasjonsvarme	11,6
Varmtvann	29,8
Vifter	7,5
Pumper	0,3
Belysning	11,4
TekniskUtstyr	17,5
Romkjoling	0,0
Ventilasjonskjoling	0,0
TotaltNettoEnergibehov	98,8

Beregnet levert energi ved normalisert klima	7311 kWh/år
Beregnet spesifikk levert energi ved normalisert klima	104,15 kWh/(m²·år)
Beregnet levert energi til oppvarming og varmtvann ved normalisert klima	4738 kWh/år
Beregnet spesifikk levert energi ved lokalt klima	104,15 kWh/(m²·år)
Beregnet levert energi ved lokalt klima	7311 kWh/år

Målt energibruk (levert energi), temperaturkorrigert målt energi for et år.

Elektrisitet	0 kWh/år
Olje	0 liter/år
Gass	0,0 Sm³/år
Fjernvarme	0 kWh/år
Biobrensel	0 kg/år
Annen energivare	0 kWh/år
Totalt	0 kWh/år

Beregnet levert energi ved normalklima

Elektrisitet	2971 kWh/år
Olje	0 kWh/år
Gass	0 kWh/år
Fjernvarme	4341 kWh/år
Biobrensel	0 kWh/år
Annen energivare	0 kWh/år
Totalt	7311 kWh/år

Sum andel elektrisitet, olje og gass	26,7 %

Vedtekter

for Fiolen borettslag org nr 926 107 453

vedtatt i stiftelsesmøte 21.10.2020.

Sist endret på ordinær generalforsamling 20.04.2022
Sist endret på ekstraordinær generalforsamling 22.09.2022

1. Innledende bestemmelser

1-1 Formål

(1) Fiolen borettslag er et samvirkeforetak som har til formål å gi andelseierne bruksrett til egen bolig i foretakets eiendom(borett) og å drive virksomhet som står i sammenheng med dette.

(2) Borettslaget eier seksjon 1 i Vollebekkveien 4 eierseksjonssameie på gnr 123 bnr 1390 i Oslo kommune, som er en samleseksjon for borettslagets 92 boliger. I tillegg til boligseksjonen er det etablert en næringsseksjon på bakkeplan, seksjon 2, i eierseksjonssameiet. Eierseksjonssameiet har egne vedtekter som regulerer forholdet mellom seksjonene. I sameiet skal det også inngå et bygningsvolum (hus C) som skal fungere som en «testlab». Hus C vil bli en egen anleggseiendom, og ikke være en del av eierseksjonssameiet borettslaget inngår i.

(3) Borettslagets parkeringsbehov dekkes i et garasjeanlegg i første underetasje (U1), som blir en del av eierseksjonssameiets eiendom. I andre underetasje (U2) vil det være et garasjeanlegg som skal ivareta parkeringsbehovet til felt A2 på Vollebekk, med gnr __ bnr __. Det er lagt opp til at en del av borettslagets boder også skal plasseres i andre underetasje.

I garasjeanlegget i U2 ligger et teknisk noderom som vil betjene hele Vollebekk. Det legges opp til at rommet blir en egen seksjon i sameiet.

1-2 Forretningskontor, forretningsførsel og tilknytningsforhold

(1) Borettslaget har forretningskontor i Oslo kommune.

(2) Borettslaget er tilknyttet OBOS som er forretningsfører.

1-3 Fellesfunksjoner med andre boligselskaper

Eierseksjonssameiet som borettslaget er en del av vil ha en del fellesfunksjoner med de andre boligselskapene på Vollebekk. Det legges opp til at kostandene forbundet med drift- og vedlikehold av disse fellesfunksjonene fordeles mellom eierne etter en brøk basert på antall boliger eller bebygget areal.

2. Andeler og andelseiere

2-1 Andeler og andelseiere

(1) Andelene skal være på kroner 5 000,-.

(2) Når ikke annet følger av vedtektene eller lov om borettslag, kan bare fysiske personer som er andelseiere i boligbyggelaget være andelseiere i borettslaget. Ingen

fysiske personer kan eie eller ha eierandel i mer enn en andel. Bare personer som bor eller skal bo i boligen kan eie en andel sammen.
(3) Følgende juridiske personer som er andelseiere i boligbyggelaget, kan til sammen eie andel eller andeler som gir rett til minst én bolig og opp til ti prosent av boligene i laget:

1. stat,
2. fylkeskommune,
3. kommune,
4. selskap som har til formål å skaffe boliger og som blir ledet og kontrollert av stat, fylkeskommune eller kommune,
5. stiftelse som har til formål å skaffe boliger og som er opprettet av staten, en fylkeskommune eller kommune,
6. selskap, stiftelse eller andre som har inngått samarbeidsavtale med stat, fylkeskommune eller kommune om å skaffe boliger til vanskeligstilte.

(4) OBOS BBL kan eie opp til tjue prosent av andelene i tillegg til andeler som kan eies av juridiske personer etter punkt 2-1 (3).

(5) En kreditor kan eie én eller flere andeler i opptil to år for å berge krav som er sikret med pant i andelen eller andelene.

(6) Juridiske personer og kreditorer kan bare erverve andel i borettslaget dersom de eier andel i boligbyggelaget som det ikke er knyttet bolig til fra før.

(7) En andelseier skal ved forespørsel få utlevert et eksemplar av borettslagets vedtekter.

2-2 Overføring av andel og godkjenning av ny andelseier
(1) En andelseier har rett til å overdra sin andel.

(2) Ved et hvert eierskifte må erververen godkjennes av styret for å få rett til å bruke boligen.

(3) Styret kan nekte godkjenning når det er saklig grunn til det og skal nekte godkjenning dersom ervervet vil være i strid med kap. 2 i disse vedtektene.

(4) Nekter styret å godkjenne erververen som bruker, må melding om dette komme fram til erververen senest 20 dager etter at søknaden om godkjenning kom fram til borettslaget. I motsatt fall skal godkjenning regnes som gitt.

(5) Erververen har ikke rett til å bruke boligen før godkjenning er gitt eller det er rettskraftig avgjort at erververen har rett til å erverve andelen.

(6) For andeler som OBOS BBL (OBOS), org.nr. 937052766, har en eierandel i gjelder særlige bestemmelser om forkjøpsrett til fordel for OBOS, jf. punkt 3-1 og 3-3.

(7) For enkelte andeler gjelder særlige OBOS Deleie-vilkår. Disse andelene eies delvis av OBOS BBL og delvis av en ordinær boligkjøper. Det er inngått sameieavtaler som regulerer partenes rettigheter og plikter som sameiere i andelen.

Sameieavtalen gir boligkjøperen rett til å innløse OBOS' eierandel i boligen til en indeksregulert kjøpesum.

Innløsning forutsetter at alle vilkår for innløsning som følger av sameieavtalen med bilag, er oppfylt.

Ønske om innløsning av eierandel skal varsles med en melding om innløsning («Innløsningsmelding») med opplysning om hvor stor eierandel i boligen som kreves innløst. Innløsning kan kreves kun én gang pr. år, og Innløsningsmelding skal sendes i perioden 1. april – 1. mai. Innløsningsmeldingen skal sendes til følgende epostadresse:

deleie@obos.no

Hele boligen utgjør 10/10, og kjøper kan kun innløse hele tideler av boligen. Innløsningsmeldingen skal derfor angi hvor mange 10-deler av boligen som ønskes innløst.

Indeksregulert kjøpesum kan ikke utgjøre et lavere beløp enn det som i avtalen er omtalt som Ordinær kjøpesum. Det innebærer at prisfall i boligmarkedet og Prisindeksen, ikke gir kjøper rett til å innløse en eierandel av boligen til en innløsningssum basert på en lavere boligverdi enn Ordinær kjøpesum.

Verdiøkning som skyldes kjøpers tilvalg, endringer, vedlikehold eller oppgraderinger, inngår ikke i beregningsgrunnlaget for Innløsningssummen. Men boligens verdiøkning som følge av det avtalen omtaler som Fellestiltak, inngår i beregningsgrunnlaget for innløsningssummen. Verdiøkningen av Fellestiltak skal anses å være lik boligens andel av borettslagets lån som er benyttet til å finansiere Fellestiltaket.

De nærmere vilkårene for innløsning og for deleiemodellen i sin alminnelighet fremgår av de inngåtte sameieavtalene.

(8) Den forrige andelseieren er solidarisk ansvarlig med én eller flere nye erververe for betaling av felleskostnader frem til ny andelseier er godkjent, eller til det er rettskraftig avgjort at en ny andelseier har rett til å erverve andelen.

3. Forkjøpsrett

3-1 Forkjøpsberettigede
(1) Dersom en andel skifter eier, har andelseierne i borettslaget og dernest de øvrige andelseierne i boligbyggelaget – utpekt av OBOS – forkjøpsrett.

(2) Dersom ingen andelseiere i borettslaget melder seg, utpeker OBOS hvilken andelseier i boligbyggelaget som skal få overta andelen.

3-2 Interne forkjøpsberettigede
(1) Andelseier har forkjøpsrett etter ansiennitet i borettslaget.
Ansiennitet regnes fra dato for overtakelse av andelen. Har andelseieren sammenhengende eid flere andeler, regnes ansienniteten fra overtakelsen av første andel. Står flere andelseiere med lik ansiennitet i borettslaget, går den med lengst ansiennitet i OBOS foran.

(2) Andelseier som vil overta ny andel gjennom forkjøpsrett, må overdra hele den andelen nåværende bolig er knyttet til, til en ny andelseier. Dette gjelder selv om andelen tilhører flere. Overføring av andel etter at andelseier har benyttet forkjøpsrett til en ny andel, utløser forkjøpsrett selv om andelen overføres til noen som faller inn under persongruppen omhandlet i vedtektenes punkt 3-4, jf. lov om borettslag § 4-12.

Forkjøpsrett kan likevel ikke gjøres gjeldende dersom andelen overføres:

- på skifte etter separasjon eller skilsmisse, eller
- ved opphør av husstandsfellesskap dersom partene har bodd sammen i minst 2 år, eller de har, har hatt eller venter barn sammen

3-3 Behandlingsregler og frister
(1) Styret i borettslaget skal sørge for at de som er nevnt i pkt. 3-1 får anledning til å gjøre forkjøpsretten gjeldende og på deres vegne gjøre retten gjeldende innen fristen nevnt i pkt. 3-3 (2), jf. borettslagslovens § 4-15 første ledd.

(2) Fristen for å gjøre forkjøpsretten gjeldende er 20 dager fra borettslaget mottok melding om at andelen har skiftet eier, med opplysning om pris og andre vilkår. Fristen er fem hverdager dersom borettslaget har mottatt forhåndsvarsel om at andelen kan skifte eier, og varselet har kommet fram til borettslaget minst femten dager, men ikke mer enn tre måneder, før meldingen om at andelen har skiftet eier.

(3) Ved forhåndsvarsel har borettslaget rett til å kreve et vederlag på opptil 5 x Rettsgebyret. Blir forkjøpsretten gjort gjeldende, betales vederlaget tilbake.

(4) Forkjøpsretten skal kunngjøres i en avis som er vanlig lest på stedet, på boligbyggelagets nettsider eller på annen lignende måte.

(5) Borettslagets krav om å gjøre forkjøpsretten gjeldende på vegne av forkjøpsberettigede skal settes frem skriftlig for avhenderen og erververen av andelen, eller for eiendomsmegler eller eventuelt fullmektig som har hatt ansvaret for salget.

3-5 Rettsovergang til nærstående eller OBOS BBL
Forkjøpsretten kan ikke gjøres gjeldende når andelen overdras til ektefelle, til andelseierens eller ektefellens slektning i rett opp- eller nedstigende linje, til fosterbarn som faktisk står i samme stilling som livsarving, til søsken eller noen annen som de to siste årene har hørt til samme husstand som den tidligere eieren, til person som har leid boligen i kraft av å være arbeidstaker hos andelseier eller til person som har leid den bolig andelen nå er knyttet til av borettslaget. Forkjøpsretten kan heller ikke gjøres gjeldende når andelen overføres på skifte etter separasjon eller skilsmisse, eller når et husstandsmedlem overtar andelen etter bestemmelsene i husstandsfellesskapslovens § 3.

4. Borett og overlating av bruk

4-1 Boretten
(1) Hver andel gir enerett til å bruke en bolig i borettslaget og rett til å bruke fellesarealene til det de er beregnet eller vanlig brukt til, og til annet som er i samsvar med tiden og forholdene.

(2) Andelseieren kan ikke benytte boligen til annet enn boligformål uten styrets samtykke.

(3) Andelseieren skal behandle boligen, andre rom og annet areal med tilbørlig aktsomhet. Bruken av boligen og fellesarealene må ikke på en urimelig eller unødvendig måte være til skade eller ulempe for andre andelseiere.

(4) Andelseier må søke styret ved ønske om å montere/settes opp utelamper, markiser, utvendige persienner, parabolantenner og liknede på boligens fasader. Det er opp til styret å avgjøre i hvilken grad dette skal tillates.

(5) Andelseierne disponerer felles sammenhengende takterrasse, beliggende på blokk A, B, C og D. Den enkelte andelseier er ansvarlig for å sikre at dør til fellesterrassen alltid er låst slik at barn ikke kommer ut på terrassen uten følge av voksne.

(6) Borettslagets parkeringsbehov ivaretas gjennom at det gis bruksrett til garasjeplass i garasjeanlegg som ligger i byggets underetasjer, U1 og U2. Det er totalt xx plasser i garasjekjelleren, hvorav A2 eier xx plasser i U2.

Det fremgår av egen liste hvilke andeler som er tilknyttet de ulike plassene. Listen følger som vedlegg til vedtektene (Vedlegg 1). Ajourhold av listen er ikke å anse som vedtektsendringer i punkt 11-1(1) s forstand, og kan gjøres av styret/forretningsfører.

Bruksrett til de ovennevnte parkeringsplassene kan kun overføres/selges sammen med borettslagsandelen den/de er knyttet til. Plassene er dels finansiert med borettslagets felleslån, og dels ved innskudd fra de opprinnelige andelseiernes side. Parkeringsplassene kan leies ut internt i borettslaget.

(7) Garasjeplass nr. 50005, 50032, 50034 inngår ikke i borettslagets opprinnelige finansieringsplan, men er fullt ut finansiert av opprinnelig kjøper av plassen. Bruksretten til disse plassene kan omsettes fritt, men det er en forutsetning at kjøper av bruksretten er andelseier i borettslaget. Er den omsettelige plassen en bredere plass, tilpasset handikappede, gjelder bestemmelsene i vedtektenes punkt 4-1 (9) «Bredere parkeringsplasser i garasjeanlegget» dersom plassen omsettes. Parkeringsplassene kan leies ut internt i garasjesameiet.

(8) Noen av parkeringsplassene i garasjeanlegget er tilpasset handikappede, og er derfor noe bredere enn de andre. Andelseiere som disponerer disse plassene (uten dokumentert behov), må akseptere styrets beslutning om å bytte plass dersom en annen andelseier kan dokumentere at han eller noen i husstanden har behov for handikapplass. Det er en forutsetning for å kunne gjøre krav på HC-plass at vedkommende disponerer garasjeplass i anlegget. Styret i borettslaget kan fastsette nærmere regler om omfordeling av disse parkeringsplassene. I utgangspunktet er regelen at den som disponerer den handikapplassen som er nærmest den garasjeplassen som den med behov for handikapplass allerede benytter, må bytte med denne. Andelseiere som er berettiget til en HC-plass melder fra til styret og styret er ansvarlig for tildeling av disse plassene etter venteliste.

(9) Enkelte av parkeringsplassene i garasjeanlegget er tilrettelagt som ladeplasser for el-bil/ladbar hybridbil. Andelseiere som disponerer slik plass har kjøpt ladepunkt som tilvalg.

Andelseiere som disponerer parkeringsplasser som er tilrettelagt for billading, men som ikke selv disponerer el-bi/ ladbar hybridbil, kan bytte plassen med andelseier som disponerer slik bil og har behov for ladeplass. Et bytte må meldes styret og forretningsfører slik at vedlegg 1 kan ajourholdes.

De som disponerer ladeplass betaler for strømforbruk og vedlikehold knyttet til ladepunktet.

Andelseier som ikke disponerer ladepunkt på sin parkeringsplass, kan med styrets godkjenning installere ladepunkt fra leverandør godkjent av styret.

(10) Samtlige andeler i borettslaget disponerer en bod hver i borettslagets kjelleranlegg. Disse bodene kan kun omsettes/selges sammen med borettslagsandelen de er knyttet til, da boden ivaretar det offentliges krav til bodplass for andelene. Fordelingen av boder fremgår av vedlagt liste (Vedlegg 1). Ajourhold av listen er ikke å anse som vedtektsendringer i punkt 11-1 (1) s forstand, og kan gjøres av styret/forretningsfører.

(11) Generalforsamlingen kan fastsette vanlige ordensregler for eiendommen.

4-2 Overlating av bruk

(1) Andelseieren kan ikke uten godkjenning fra styret overlate bruken av boligen til andre. Med styrets godkjenning kan andelseieren overlate bruken av hele boligen dersom:
- andelseieren selv eller en person som nevnt i borettslagslovens § 5-6 første ledd har bodd i boligen i minst ett av de siste to årene. Andelseier kan i slike tilfeller overlate bruken av hele boligen for opptil tre år,
- andelseieren er en juridisk person,
- andelseieren skal være midlertidig borte som følge av arbeid, utdanning, militærtjeneste, sykdom eller andre tungtveiende grunner,
- et medlem av brukerhusstanden er andelseierens ektefelle eller slektning i rett opp- eller nedstigende linje eller fosterbarn av andelseieren eller ektefellen,
- det gjelder bruksrett til noen som har krav på det etter ekteskapslovens § 68 eller husstandsfellesskapsloven.

Godkjenning kan i disse tilfellene bare nektes dersom brukerens forhold gir saklig grunn til det. Godkjenning kan nektes dersom brukeren ikke kunne blitt andelseier.

(2) Har borettslaget ikke sendt svar på skriftlig søknad om godkjenning av bruker innen en måned etter at søknaden har kommet frem til borettslaget, skal brukeren regnes som godkjent.

(3) Andelseier som bor i boligen selv, kan overlate bruken av deler av den til andre uten godkjenning. I tillegg kan andelseieren overlate bruken av hele boligen til andre i opptil 30 døgn i løpet av året uten godkjenning.

(4) Dersom flere eier en andel sammen, skal det regnes som overlating av bruk hvis én eller flere av sameierne ikke bor i boligen.

(5) Overlating av bruken reduserer ikke andelseierens plikter overfor borettslaget.

(6) Borettslaget kan kreve kostnader forbundet med behandlingen og eventuell oppfølging av en søknad om overlating av bruk dekket av andelseier, se pkt. 6-1 (3).

4-3 Bygningsmessige arbeider

(1) En andelseier kan med styrets godkjenning gjennomføre tiltak på eiendommen som er nødvendige på grunn av funksjonshemming hos en bruker av boligen. Godkjenning kan ikke nektes uten saklig grunn.

(2) Forandringer som skjer i strid med de til enhver tid gjeldende bygningsforskrifter og andre offentlige bestemmelser, er ikke tillatt. Forandringer som berører

bygningens eksteriør – herunder oppsetting av private radio- og TV-antenner, markiser mv. - er ikke tillatt uten styrets forutgående skriftlige samtykke.

5. Vedlikehold

5-1 Andelseiernes vedlikeholdsplikt

(1) Den enkelte andelseier skal holde boligen, og andre rom og annet areal som hører boligen til, i forsvarlig stand og vedlikeholde slikt som dører og vinduer innvendig, rør, sikringsskap fra og med første hovedsikring/inntakssikring, ledninger med tilbehør, varmekabler, inventar, utstyr inklusive vannklosett, varmtvannsbereder og vasker, apparater og innvendige flater. Våtrom må brukes og vedlikeholdes slik at lekkasjer unngås. Andelseieren er forpliktet til å gjøre seg kjent med boligens brukerveiledning.

(2) Vedlikeholdet omfatter også nødvendige reparasjon og utskiftning av slikt som rør, sikringsskap fra og med første hovedsikring/inntakssikring, ledninger med tilbehør, varmekabler, inventar, utstyr inklusive slikt som vannklosett, varmtvannsbereder og vasker, apparater, tapet, gulvbelegg, vegg, gulv- og himlingsplater, skillevegger, listverk, skap, benker og innvendige dører med karmer.

(3) Andelseieren har også ansvaret for oppstaking og rensing av innvendige avløpsledninger både til og fra egen vannlås/sluk og fram til borettslagets felles-/hovedledning. Andelseier skal også rense eventuelle sluk på veranda, balkong og lignende.

(4) Andelseieren er selv ansvarlig for at installasjon og oppbevaring av brann- og eksplosjonsfarlige stoffer skjer i betryggende former og i henhold til gjeldende lover og forskrifter.

(5) Andelseieren skal holde boligen fri for insekter og skadedyr.
Ved mistanke om insekter og skadedyr plikter andelseieren straks å melde fra skriftlig til borettslaget.

(6) Vedlikeholdsplikten omfatter også utbedring av tilfeldig skade, herunder skade påført ved innbrudd og uvær.

(7) Oppdager andelseieren skade i boligen som borettslaget er ansvarlig for å utbedre, plikter andelseieren straks å melde fra skriftlig til borettslaget.

(8) Ny eier av andelen har plikt til å utføre vedlikehold medregnet reparasjon og utskifting i boligen, selv om det skulle vært utført av den forrige andelseieren.

5-2 Borettslagets vedlikeholdsplikt

(1) Borettslaget skal holde bygninger og eiendommen for øvrig i forsvarlig stand så langt plikten ikke ligger på andelseierne. Vedlikeholdsplikten omfatter også utvendig vedlikehold av vinduer.

(2) Felles rør, ledninger, kanaler og andre felles installasjoner som går gjennom boligen, skal borettslaget holde ved like. Borettslaget har rett til å føre nye slike installasjoner gjennom boligen dersom det ikke er til vesentlig ulempe for andelseieren.

(3) Borettslagets vedlikeholdsplikt omfatter også utskifting av vinduer, herunder nødvendig utskiftning av termoruter, og ytterdører til boligen og reparasjon eller

utskiftning av tak, bjelkelag, bærende veggkonstruksjoner, sluk og rør eller ledninger som er bygd inn i bærende konstruksjoner med unntak av varmekabler.

(4) Andelseieren skal gi adgang til boligen slik at borettslaget kan utføre sin vedlikeholdsplikt, herunder ettersyn, reparasjon eller utskifting. Ettersyn og utføring av arbeid skal gjennomføres slik at det ikke er til unødig ulempe for andelseieren eller annen bruker av boligen.

5-3 Utbedringsansvar og erstatning
(1) Fører en andelseiers mislighold til skade på borettslagets eiendom eller på annen andelseiers bolig eller fastmontert inventar som naturlig hører boligen til, skal skaden utbedres av borettslaget.

(2) Skade på innbo og løsøre skal utbedres av skadelidte andelseier. Borettslaget hefter ikke for eventuelle skader på skadelidtes innbo og/eller løsøre.

(3) Borettslaget og skadelidte andelseiere kan kreve erstatning for tap som følger av at andelseieren misligholder sine plikter, jf. borettslagslovens §§ 5-13 og 5-15.

(4) Andelseier kan kreve erstatning for tap som følge av at borettslaget ikke oppfyller pliktene sine, jf. borettslagslovens § 5-18.

6. Kameraovervåking

Kameraovervåking er tillatt i borettslagets fellesarealer. Overvåking skal skje i henhold til de til enhver tid gjeldende lover, regler og retningslinjer.

7. Felleskostnader og pantesikkerhet

7-1Felleskostnader
(1) Den enkelte andelseier er ansvarlig for felleskostnadene etter en nøkkel fastsatt ved stiftelsen av borettslaget. Nøkkelen ligger fast og kan bare endres etter borettslagslovens § 5-19.

(2) Felleskostnader fremkommer ved at 50% av kostnadene fordeles likt mellom andelene, og 50% etter leilighetenes innbyrdes areal (hoveddelens BRA areal, eksklusive balkonger, terrasser og lignende).

(3) Når særlige grunner taler for det, skal en kostnad likevel fordeles etter nytten for den enkelte bolig eller etter forbruk.

(4) Kostnader til andelens forbruk av varme (oppvarming/varmt tappevann), skal fordeles etter målt forbruk. Andelseier betaler et akontobeløp og dette avregnes.

(5) Kostnader knyttet til drift og vedlikehold av p-plass i garasjekjeller, som f.eks. garasjeport, renhold av garasjeanlegget, forsikring og lignende fordeles med lik andel pr. p-plass som disponeres.

(6) Borettslagets kostnader til behandling og eventuell oppfølging av søknad om overlating av bruk betales av den andelseier som har søkt.

7-2 Betaling av felleskostnader
(1) Felleskostnadene forfaller til betaling den 1. i hver måned. Borettslaget kan endre felleskostnadene med én måneds skriftlig varsel.

(2) For felleskostnader som ikke blir betalt ved forfall, svarer andelseieren den til enhver tid gjeldende forsinkelsesrente etter lov av 17. desember 1976 nr. 100.

7-3 Borettslagets pantesikkerhet
For krav på dekning av felleskostnader og andre krav fra lagsforholdet har borettslaget en lovbestemt panterett i andelen foran alle andre heftelser. Pantekravet er begrenset til en sum som svarer til to ganger folketrygdens grunnbeløp på tidspunktet tvangsdekning besluttes gjennomført.

8. Mislighold, salgspålegg og fravikelse

8-1 Mislighold
Andelseiers brudd på sine forpliktelser overfor borettslaget utgjør mislighold. Som mislighold regnes blant annet manglende betaling av felleskostnader, forsømt vedlikeholdsplikt, ulovlig bruk eller overlating av bruk og brudd på husordensregler.

8-2 Pålegg om salg
(1) Hvis en andelseier til tross for advarsel vesentlig misligholder sine plikter, kan borettslaget pålegge vedkommende å selge andelen, jf. borettslagslovens § 5-22 første ledd. Advarsel skal gis skriftlig og opplyse om at vesentlig mislighold gir borettslaget rett til å kreve andelen solgt.

(2) Borettslaget kan kreve andelen solgt dersom andelseier melder seg ut av boligbyggelaget.

8-3 Fravikelse
Medfører andelseierens eller brukerens oppførsel fare for ødeleggelse eller vesentlig forringelse av eiendommen, eller er andelseierens eller brukerens oppførsel til alvorlig plage eller sjenanse for eiendommenes øvrige andelseiere eller brukere, kan styret kreve fravikelse fra boligen etter tvangsfullbyrdelseslovens kapittel 13. Fravikelse kan tidligst kreves samtidig med pålegg om salg.

9. Styret og dets vedtak

9-1 Styret
(1) Borettslaget skal ha et styre som skal bestå av en styreleder og to til fem andre medlemmer med eventuelle varamedlemmer.

(2) Funksjonstiden for styreleder og de andre medlemmene er to år. Varamedlemmer velges for ett år. Styremedlemmer og varamedlemmer kan gjenvelges.

(3) Styret skal velges av generalforsamlingen. Generalforsamlingen velger styreleder ved særskilt valg. Styret skal velge nestleder blant sine medlemmer.

9-2 Styrets oppgaver
(1) Styret skal lede virksomheten i samsvar med lov, vedtekter og generalforsamlingens vedtak. Styret kan ta alle avgjørelser som ikke i loven eller vedtektene er lagt til andre organer.

(2) Styreleder skal sørge for at styret holder møte så ofte som det trengs. Et styremedlem eller forretningsføreren kan kreve at styret sammenkalles.

(3) Styret skal føre protokoll over styresakene. Protokollen skal underskrives av de frammøtte styremedlemmene.

9-3 Styrets vedtak
(1) Styret er vedtaksført når mer enn halvparten av alle styremedlemmene er til stede. Vedtak kan treffes med mer enn halvparten av de avgitte stemmene. Står stemmene likt, gjør møtelederens stemme utslaget. De som stemmer for et vedtak som innebærer en endring, må likevel utgjøre minst en tredjedel av alle styremedlemmene.

(2) Styret kan ikke uten at generalforsamlingen har gitt samtykke med minst to tredjedels flertall fatte vedtak om:

1. ombygging, påbygging eller andre endringer av bebyggelsen eller tomten som etter forholdene i borettslaget går ut over vanlig forvaltning og vedlikehold,
2. å øke tallet på andeler eller å knytte andeler til boliger som tidligere har vært benyttet til utleie, jf. borettslagslovens § 3-2 andre ledd,
3. salg eller kjøp av fast eiendom, eller av andelsbolig i borettslaget
4. å ta opp lån som skal sikres med pant med prioritet foran innskuddene,
5. andre rettslige disposisjoner over fast eiendom som går ut over vanlig forvaltning,
6. andre tiltak som går ut over vanlig forvaltning, når tiltaket fører med seg økonomisk ansvar eller utlegg for borettslaget på mer enn fem prosent av de årlige felleskostnadene.

9-4 Representasjon og fullmakt
Styrets leder og ett styremedlem representerer i fellesskap borettslaget utad og tegner dets navn.

10. Generalforsamlingen

10-1 Myndighet
Generalforsamlingen er øverste myndighet i borettslaget.

10-2 Tidspunkt for generalforsamling
(1) Ordinær generalforsamling skal holdes hvert år innen utgangen av juni.

(2) Ekstraordinær generalforsamling holdes når styret finner det nødvendig, eller når revisor eller minst to andelseiere som til sammen har minst en tiendedel av stemmene, skriftlig krever det og samtidig oppgir hvilke saker de ønsker behandlet.

10-3 Varsel om og innkalling til generalforsamling
(1) Forut for ordinær generalforsamling skal styret varsle andelseierne om dato for møtet og om frist for innlevering av saker som ønskes behandlet.

(2) Generalforsamlingen skal innkalles skriftlig av styret med et varsel som skal være på minst åtte og høyst tjue dager. Ekstraordinær generalforsamling kan om nødvendig kalles inn med kortere varsel som likevel skal være på minst tre dager. I begge tilfeller skal det gis skriftlig melding til boligbyggelaget.

(3) I innkallingen skal de sakene som skal behandles være bestemt angitt. Skal et forslag som etter borettslagsloven eller vedtektene må vedtas med minst to tredjedels flertall kunne behandles, må hovedinnholdet være angitt i innkallingen. Saker som en andelseier ønsker behandlet på ordinær generalforsamling skal nevnes i innkallingen når styret har mottatt disse skriftlig innen fristen i 1.ledd.

10-4 Saker som skal behandles på ordinær generalforsamling

- Godkjenning av årsberetning fra styret
- Godkjenning av årsregnskap
- Valg av styremedlemmer og varamedlemmer
- Eventuelt valg av revisor
- Fastsetting av godtgjørelse til styret
- Valg av delegert med vara til OBOS BBLs generalforsamling
- Andre saker som er nevnt i innkallingen

10-5 Møterett
Alle andelseiere har rett til å møte på generalforsamlingen med forslags, - tale- og stemmerett. Andelseierens ektefelle, samboer eller et annet medlem av andelseierens husstand og eventuelle leiere har rett til å være til stede og til å uttale seg.

10-6 Møteledelse og protokoll
Generalforsamlingen skal ledes av styrelederen med mindre generalforsamlingen velger en annen møteleder. Møtelederen skal sørge for at det føres protokoll fra generalforsamlingen.

10-7 Stemmerett og fullmakt
Hver andel gir rett til én stemme på generalforsamlingen. Andelseier som eier mer enn én andel har likevel bare én stemme. For en andel med flere eiere kan det bare avgis én stemme. Andelseier kan møte ved fullmektig på generalforsamlingen, men ingen kan være fullmektig for mer enn én andelseier.

10-8 Vedtak på generalforsamlingen
(1) Foruten saker som nevnt i pkt. 9-4 i vedtektene kan ikke generalforsamlingen fatte vedtak i andre saker enn de som er bestemt angitt i innkallingen.

(2) Med de unntak som følger av borettslagsloven eller vedtektene her fattes alle beslutninger av generalforsamlingen med mer enn halvparten av de avgitte stemmer. Ved valg kan generalforsamlingen på forhånd fastsette at den som får flest stemmer, skal regnes som valgt.

(3) Ved stemmelikhet avgjøres saken ved loddtrekning.

11. Inhabilitet, taushetsplikt og mindretallsvern

11-1 Inhabilitet
(1) Et styremedlem må ikke delta i styrebehandlingen eller avgjørelsen av noe spørsmål der medlemmet selv eller nærstående har en framtredende personlig eller økonomisk særinteresse.

(2) Ingen kan selv eller ved fullmektig eller som fullmektig delta i en avstemning på generalforsamlingen om avtale med seg selv eller nærstående eller om ansvar for

seg selv eller nærstående i forhold til borettslaget. Det samme gjelder avstemning om salgspålegg eller krav om fravikelse etter borettslagslovens §§ 5-22 og 5-23.

11-2 Taushetsplikt
Tillitsvalgte, forretningsfører og ansatte i et borettslag har plikt til å bevare taushet overfor uvedkommende om det de i forbindelse med virksomheten i borettslaget får vite om noens personlige forhold. Dette gjelder ikke dersom ingen berettiget interesse tilsier taushet.

11-3 Mindretallsvern
Generalforsamlingen, styret eller forretningsfører kan ikke treffe beslutning som er egnet til å gi visse andelseiere eller andre en urimelig fordel til skade for andelseiere eller borettslaget.

12. Vedtektsendringer og forholdet til borettslovene

12-1 Vedtektsendringer
(1) Endringer i borettslagets vedtekter kan bare besluttes av generalforsamlingen med minst to tredjedeler av de avgitte stemmer.

(2) Følgende endringer av vedtektene kan ikke skje uten samtykke fra OBOS, jf. borettslagslovens § 7-12:

- vilkår for å være andelseier i borettslaget
- bestemmelse om prisregulering av andeler i borettslaget
- bestemmelse om kjøperett og forkjøpsrett til andel i borettslaget
- denne bestemmelse om godkjenning av vedtektsendringer

12-2 Forholdet til borettslovene
For så vidt ikke annet følger av vedtektene, gjelder reglene i lov om borettslag av 06.06.2003 nr. 39, jf. lov om boligbyggelag av samme dato.

VEDLEGG 1 FIOLEN BORETTSLAG
OVERSIKT OVER TILKNYTTEDE GARASJEPLASSER OG SPORTSBODER
à jour pr: 12.08.2021

OBOS Leil.nr.	Andel	Hus	Parkeringsnr.	Merknad	Bodnr.	Merknad
1003	1	A			BA-21	
1002	2	A			BAL-01	
1005	3	A	1	HC-plass, Ladeplass	BA-01	
2003	4	A	40	Ladeplass	BA-02	
2004	5	A			BA-03	
2002	6	A			BAL-03	
2001	7	A			BAL-02	
2005	8	A			BA-04	
3003	9	A	41		BA-05	
3004	10	A			BA-06	
3002	11	A			BAL-05	
3001	12	A			BAL-04	
3005	13	A	4	Ladeplass	BA-07	
4003	14	A	42		BA-23	
4004	15	A	33	Ladeplass	BA-08	
4002	16	A			BAL-07	
4001	17	A			BAL-06	
4005	18	A	35	Ladeplass	BA-09	
5003	19	A	43	Ladeplass	BA-22	
5004	20	A			BA-10	
5002	21	A			BAL-09	
5001	22	A			BAL-08	
5005	23	A	36	Ladeplass	BA-11	
6003	24	A	44	Ladeplass	BA-20	
6004	25	A			BA-12	
6002	26	A			BAL-11	
6001	27	A			BAL-10	
6005	28	A	37	Ladeplass	BA-13	
7003	29	A	45		BA-19	
7004	30	A	46	HC-plass, Ladeplass	BA-14	
7002	31	A			BAL-13	
7001	32	A			BAL-12	
7005	33	A	38	Ladeplass	BA-15	
8003	34	A	2	Ladeplass	BA-18	
8004	35	A	3	Ladeplass	BA-16	
8002	36	A			BAL-15	
8001	37	A			BAL-14	
8005	38	A	39		BA-17	
1007	39	B	32	Omsettelig	BB-01	
1006	40	B			BBL-01	
1010	41	B			BBL-13	

1009	42	B			BB-02	
2008	43	B			BBL-04	
2007	44	B			BBL-03	
2006	45	B			BBL-02	
2010	46	B			BBL-05	
2009	47	B	9		BB-03	
3008	48	B			BBL-08	
3007	49	B			BBL-07	
3006	50	B			BBL-06	
3010	51	B			BBL-09	
3009	52	B	8	Ladeplass	BB-04	
4008	53	B			BBL-12	
4007	54	B			BBL-11	
4006	55	B			BBL-10	
4010	56	B			BBL-14	
4009	57	B	7		BB-05	
5008	58	B			BBL-17	
5007	59	B			BBL-16	
5006	60	B			BBL-15	
5010	61	B	5	Omsettelig	BBL-18	
5009	62	B			BB-06	
6008	63	B			BBL-21	
6007	64	B			BBL-20	
6006	65	B			BBL-19	
6010	66	B			BBL-22	
6009	67	B	6		BB-07	
2018	68	D	31		BD-01	
2017	69	D			BD-16	
2016	70	D			BDL-01	
2020	71	D			BD-03	
2019	72	D	12	Ladeplass	BD-02	
3018	73	D	27	Ladeplass	BD-04	
3017	74	D			BD-17	
3016	75	D			BDL-02	
3020	76	D	13		BD-06	
3019	77	D	30		BD-05	
4018	78	D	10		BD-07	
4017	79	D	11	Ladeplass	BD-18	
4016	80	D			BDL-03	
4020	81	D	15		BD-09	
4019	82	D	28	Ladeplass	BD-08	
5018	83	D	19		BD-10	
5017	84	D	14		BD-19	
5016	85	D			BDL-04	
5020	86	D	16		BD-12	
5019	87	D	17	Ladeplass	BD-11	

6018	88	D	18	Ladeplass	BD-13	
6017	89	D	34	Omsettelig	BD-20	
6016	90	D	29	Ladeplass	BDL-05	
6020	91	D	20	Ladeplass	BD-15	
6019	92	D	26	HC-plass	BD-14	
Hus C		C	21			
Hus C		C	22			
Hus C		C	23			
Hus C		C	24			
Hus C		C	25			

HUSORDENSREGLER FOR

FIOLEN BORETTSLAG

VEDTATT I STYREMØTE DEN 15.12.2020

Et borettslag utgjør et fellesskap som beboerne hver for seg og sammen har ansvaret for. Et godt forhold mellom beboerne utvikler seg best ved at man tar direkte kontakt med hverandre og ikke stiller større krav til andre enn til seg selv. Et godt naboskap kjennetegnes ved at man føler ansvar for hverandre og at alle bidrar til å lage et godt bomiljø.

§ 1 Husordensreglene

Andelseier plikter å følge husordensreglene og er ansvarlig for at de overholdes av alle i husstanden og andre som gis adgang til boligen. Vesentlige brudd på husordensreglene er å anse som mislighold av andelseiers forpliktelser overfor borettslaget. Andelseiers forpliktelser følger av borettslagsloven og borettslagets vedtekter. Som vesentlig brudd regnes blant annet utilbørlig oppførsel som skaper vesentlig ulempe eller sjenanse for andre.

§ 2 Ro

Andelseier plikter å sørge for ro og orden i og uten for boligen samt på fellesområdene. Det må vises særlig hensynsfullhet slik at andre beboeres nattesøvn ikke forstyrres.

Hamring, boring og annet arbeid som skaper støy må skje til tider der det er til minst mulig sjenanse for naboene. På søndager og helligdager bør støyende arbeider unngås.

Skal det arrangeres selskapelige sammenkomster i boligen bør naboene varsles på forhånd.

Det skal være ro mellom kl 23.00 og 07.00 alle dager.

§ 3 Bruk av balkongene

Lufting og tørking av tøy kan skje på balkonger i tilknytning til leiligheten så lenge det ikke er til sjenanse for naboene.

Ved grilling må det tas særskilt hensyn til naboene. Det er kun tillatt å benytte el- eller gassgrill på balkong/terrasse. Gassbeholdere må oppbevares forskriftsmessig.

§ 4 Bruk av takterrasse

Bruk av takterrasse skal ikke være til sjenanse for de øvrige beboerne. Fiolen borettslag (hus A, B og D) har gjensidig bruksrett til takterrasse med hus C.

§ 5 Parkering

Parkering skal skje på anviste plasser garasjekjeller i Vollebekkveien 4 eierseksjonssameie som borettslaget er deleier i. De som disponerer garasjeplass må følge de bestemmelser som blir vedtatt.

§ 6 Dyrehold

Det er tillatt å holde dyr så lenge dyreholdet ikke er til sjenanse for de øvrige beboerne. Dyrehold tillates kun etter søknad til styret og undertegning av borettslagets dyreholdserklæring.

Ved dyrehold gjelder følgende bestemmelser:

1. Det forutsettes at eier av dyret er kjent med politivedtektene angående dyrehold og straffebestemmelsene som gjelder for å holde dyr. Hunder skal føres i bånd innenfor borettslagets område.

2. Eier av dyret skal straks fjerne ekskrementer som dyret måtte etterlate på eiendommen.

3. Dyr må holdes borte fra lekeplasser og sandkasser.

4. Eier av dyret er ansvarlig og erstatningspliktig for en hver skade som dyret måtte påføre person eller eiendom, f. eks. oppskraping av dører og karmer, skade på blomster, planter, grøntanlegg m.v.

5. Kommer det inn skriftlige berettigede klager over at et dyrehold sjenerer naboer gjennom lukt, bråk etc. eller på annen måte er til ulempe, f. eks. gir allergiske reaksjoner eller skaper redsel eller angst, kan styret kreve dyret fjernet hvis ikke en minnelig ordning med klageren kan oppnås. I tvilstilfeller avgir styret etter forhandling med partene hvorvidt en klage er berettiget.

§ 7 Antenner

Etter søknad til styret kan det gis tillatelse til oppsetting av antenner. Det tillates ikke satt opp parabol/ eller andre antenner som virker skjemmende eller som er skadelig for bygningene.

§ 8 Søppel

Avfallsbrønnene er kun beregnet til husholdningsavfall. Avfallsposene skal være grundig knyttet igjen. Papir skal sorteres ut og kastes i egne beholdere. Glass og andre farlige gjenstander må beboerne kaste i egne beholdere for dette formålet. Det må ikke settes avfall utenfor avfallsbrønnene.

§ 9 Fellesarealer

Sykler, ski og annet sportsutstyr må settes på anviste plasser.

Barnevogner kan ikke plasseres i felles trapperom, men må settes i sykkelbod eller privat sportsbod.

§ 10 Solavskjerming

Det er tillatt å montere solavskjerming etter nærmere angitte retningslinjer som oppgis ved henvendelse til borettslagets styre.

§ 11 Endring av husordensreglene

Husordensreglene kan endres av borettslagets generalforsamling. Vedtak om endring skjer med alminnelig flertall av de avgitte stemmer. Forslag av endring av reglene må sendes styret innen den frist som fremgår av borettslagets vedtekter. Generalforsamlingen kan ikke behandle endringsforslag som ikke er nevnt i innkallingen.

Søknad om dyrehold

Undertegnede …….. adresse …… søker herved om rett til å holde

……..

Erklæring

1. Jeg er kjent med politivedtektene angående dyrehold og straffebestemmelsene som gjelder for å holde dyr. Hunder skal føres i bånd innenfor borettslagets område.
2. Jeg forplikter meg til straks å fjerne ekskrementer som mitt husdyr måtte etterlate på eiendommen.
3. Jeg påtar meg å holde dyret borte fra lekeplasser og sandkasser.
4. Jeg erklærer meg ansvarlig og erstatningspliktig for enhver skade som mitt husdyr måtte påføre person eller eiendom, for eksempel oppskraping av dører og karmer, skader på blomster, planter, grøntanlegg m.v.
5. Jeg er innforstått med at dyreholdet vil kunne bli til ulempe eller sjenanse for beboere. Dersom det fremsettes skriftlige berettigede klager over at dyreholdet sjenerer naboer gjennom lukt, bråk, etc. eller på annen måte er til ulempe, for eksempel gir allergiske reaksjoner eller skaper redsel eller angst, forplikter jeg meg til å fjerne dyret hvis ikke en minnelig ordning med klageren kan oppnås. I tvilstilfeller avgjør styret etter forhandling med partene hvorvidt en klage er berettiget.
6. Jeg erklærer meg villig til å godta de endringer i dyreholdsbestemmelsene som generalforsamlingen/ styret vedtar.
7. Denne erklæring betraktes som en del av ordensreglene. Brudd på erklæringen blir å betrakte som mislighold.

……., den ……./……. Andelseiers underskrift: ……..

……., den ……/ ……. Medeiers underskrift: ……..

Styrets tillatelse/avslag

1. Styret gir tillatelse til å holde …….. på de underskrevne vilkår.
2. Styret avslår søknaden på grunn av ……

……

…..……., den ……./……. Styrets leder: ……..

OBOS
Eiendomsforvaltning

Årsmøte 2025

Innkalling

S.nr. 739
FIOLEN BORETTSLAG

Velkommen til årsmøte i FIOLEN BORETTSLAG

Innkallingen inneholder alle sakene som skal behandles på årsmøtet. Styret håper du leser gjennom heftet og viser din interesse ved å delta på årsmøtet.

Digital avstemning:
Avstemningen åpner 27. mars kl. 18:00 og lukker 30. mars kl. 18:00.

Du finner avstemningen på:

https://vibbo.no/739

Hvordan deltar du digitalt?

- Du får en link via SMS.
- Du kan også finne møtet ved å gå inn på vibbo.no
- Du kan se gjennom sakene som skal behandles, komme med spørsmål og avgi din stemme.
- **Viktig:** Juridiske eiere (firmaer) som ønsker å delta i årsmøtet, må gjøre det gjennom en boligforvalter. Kontakt OBOS support i god tid for å få lagt til boligforvalteren.

Hvem kan stemme på årsmøtet?

- Alle eiere har rett til å stemme på årsmøtet.
- En stemme avgis pr. eierandel.

Hvordan stemme hvis du ikke kan delta digitalt?
Dersom du ikke kan delta digitalt, må du benytte analog stemmeseddel som er vedlagt i innkallingen. Dette må gjøres innen avstemningen lukkes.

Generalforsamling
Møte avholdes digitalt

Saker til behandling

1. Valg av møteleder
2. Valg av protokollvitner
3. Godkjenning av møteinnkallingen
4. Årsrapport og årsregnskap
5. Fastsettelse av honorarer
6. Valg av tillitsvalgte

Med vennlig hilsen,
Styret i FIOLEN BORETTSLAG

Sak 1
Valg av møteleder

Krav til flertall:
Alminnelig (50%)

Møtelederen sørger for at møtet blir avviklet etter lovens regler og er ansvarlig for at det føres protokoll. Hvis ikke årsmøtet velger en møteleder eller den foreslåtte møtelederen ikke blir valgt, er det styrets leder som etter loven er møteleder.

Forslag til vedtak
Jan Mangor Oland er valgt.

Sak 2
Valg av protokollvitner

Krav til flertall:
Alminnelig (50%)

Valg av to eiere til å signere protokollen.

Forslag til vedtak
Carina Lindberg og Espen Karlsen er valgt.

Sak 3
Godkjenning av møteinnkallingen

Krav til flertall:
Alminnelig (50%)

Det ble foreslått å godkjenne den måten årsmøtet er innkalt på.

Forslag til vedtak
Møteinnkallingen godkjennes

Sak 4
Årsrapport og årsregnskap

Krav til flertall:
Alminnelig (50%)

a) Godkjenning av årsrapport og årsregnskap

b) Styret foreslår overføring av årets resultat til egenkapital.

Forslag til vedtak
Årsrapport og årsregnskap godkjennes. [Årets resultat overføres til egenkapital]

Vedlegg
1. Årsregnskap 2024.pdf
2. Revisjonsberetning.pdf

Sak 5
Fastsettelse av honorarer

Krav til flertall:
Alminnelig (50%)

Godtgjørelse for styret foreslås satt til kr 140 000.

Forslag til vedtak
Styrets godtgjørelse settes til 140 000

Sak 6
Valg av tillitsvalgte

Roller og kandidater

Valg av 1 styreleder Velges for 2 år
Følgende stiller til valg som styreleder:

- Tobias Solem Blegeberg

  Min interesse for å stille til styret er å følge opp at økonomi og lovpålagte prosesser blir håndtert på en skikkelig måte.

  Jeg har erfaring med styrearbeid fra et eldre sameie og erfaring med arbeidsprosesser som teamleder på jobb.

  Som nytt verneombud på jobben så har jeg også noe kompetanse innenfor HMS, som er et stort og viktig aspekt ved et borrettslag. I tillegg har jeg interesse for økonomi og jus.

Valg av 3 styremedlem Velges for 2 år
Følgende stiller til valg som styremedlem:

- Emil Andre Lindberg

Kort om meg: Jeg er 37 år gammel og har bodd i borettslaget siden det sto ferdig i 2021. Jeg er oppvokst i Groruddalen. Jeg bor med min kone og våre to døtre på 9 og 14 år. Til daglig jobber jeg med salg av transport- og logistikkløsninger rettet mot helsenæringen, for den danske speditøren DSV.
Jeg har ikke veldig mye erfaring med styrearbeid, jeg satt som økonomiansvarlig for en studentforening i studietiden. Av hva jeg kan bidra med - jeg har jo en viss økonomisk bakgrunn og forståelse, så eventuelt noe relatert til det. Jeg er interessert i teknologi og nye løsninger, og anser meg selv som noenlunde "handy".

- Even Vassgård Gravem

  Jeg ønsker å bli styremedlem i Fiolen Borettslag for å bidra til et godt og velfungerende bomiljø. Et velfungerende styre er viktig for å sikre god drift, ryddig økonomistyring og forutsigbarhet for beboerne. Jeg ser verdien av tydelig kommunikasjon mellom styret og beboerne, og ønsker å bidra til at saker blir håndtert på en strukturert og effektiv måte. Det er også viktig med gode vedlikeholdsplaner og oppfølging av fellesarealer for å opprettholde standarden i borettslaget.
  Gjennom styrevervet ønsker jeg å bidra til løsninger som sikrer en stabil og trygg hverdag for alle beboere, samtidig som vi ivaretar borettslagets økonomiske interesser og langsiktige utvikling.

- Sarah-Ann Schelbred

  Sarah har sittet i styret i to år, og ønsker å stille til gjenvalg.

Styrets årsrapport

Styrets arbeid – oppsummering for årsrapport til generalforsamlingen 2025

I løpet av året har det vært avholdt styremøter ca. månedlig, der vi har tatt opp ulike saker som angår borettslaget. Det gjøres oppmerksom på at styret har hatt fortløpende kontakt og koordinering også utenom formelle styremøter. Styret har vært tilgjengelige for alle spørsmål og henvendelser fra beboere og andelseiere, og forsøkt å løse eventuelle problemer på en god måte. HMS-arbeid er fulgt opp i henhold til verktøy og rutiner som er etablert. Vedlikehold er gjennomført ihht. serviceavtaler og etablerte kontakter med borettslagets leverandører.

Det har vært få uønskede hendelser det siste året. Et unntak var et tilfelle av innbruddsforsøk og tyveri fra biler i garasjeanlegget. Alle hovedinngangsdører i 1. etasje ble i fjor sikret med heldekkende sikringsbeslag. Fra før har vi dette på bl.a. alle dører inn til bod-korridorer. Kamera-overvåkingen etter hendelser tydet på at det var for lett å komme seg inn hovedinngangene i 1. etasje ved å manipulere karm og lås.

Ordningen med pakkebokser i passasjen mellom bygg C og D ble utvidet ved å slippe til Postnord i tillegg til Posten.

Elaway overtok driften av elbil-ladere etter at Circle K la ned sin virksomhet for dette. Driften og faktureringen av strømforbruket ble enklere med bl.a. app-støtte og løpende timebasert prising av strøm opp mot reelle kostnader for ladeanlegget.

Det ble opprettet en midlertidig ordning med gjesteparkering, ved at styret leier P-plass i U2 av OBOS. (U2 er forbeholdt et fremtidig nabo-borettslag, og eies ikke av Fiolen, men av OBOS/utbygger som del av et eierseksjonssameie.)

Garasjeporten fikk installert 4G-modul for portåpning via telefon, dette pga. den varslede fremtidige nedleggingen av 2G hos Telenor, som porten ble levert med. Det er også installert automatisk åpning av porten fra innsiden.

Det var utfordringer med ventilasjonsanlegget for Midtpunktet (næringslokalet) etter at spisestedet åpnet. Styret måtte ta noen runder med OBOS (utleier) for å purre på utbedring og unngå falske brannalarmer i sameiet.

I forbindelse med den årlige garasjevasken ("vårrengjøring") ble det i fjor forsøkt et opplegg for kasting av søppel ved at alle beboere kunne sette ut ting man ville kaste på et oppmerket område på en egnet dag. Deretter fikk vi vårt vaktmester-firma til å kjøre det bort for oss og levert til gjenvinning. Dette fungerte veldig greit og er noe som vil bli bestilt også i år.

Det er ikke gjennomført noen dugnader hittil i borettslaget. Avtalen med vaktmester og gartner har sørget for at det ikke har oppstått et særskilt behov for å arrangere dugnader. Sosialt har vi også bidratt til julegrantenning på torget sammen med øvrige borettslag i området.

Regnskap for 2024 og budsjett for 2025 er blitt behandlet i samarbeid med forretningsfører. Det henvises til revisorrapport.

Styret vil takke alle beboere og andelseiere for et godt samarbeid i året som har gått, og ønsker alle en god generalforsamling.

FIOLEN BORETTSLAG
ORG.NR. 926 107 453, KUNDENR. 739

INFORMASJON OM ÅRSREGNSKAPET

Regnskapsloven stiller strenge krav til hvordan et regnskap skal føres og presenteres. I tillegg krever forskriften om årsregnskap og årsberetning i borettslag at man må gi mer informasjon. Dette innebærer blant annet at man må gi informasjon i form av noter, og utarbeide en oversikt over de disponible midlene i årsregnskapet. På de neste sidene presenteres borettslagets resultatregnskap, balanse og tilhørende noter.
Boligselskapets resultatregnskap gir imidlertid ikke en fullstendig oversikt over borettslagets disponible midler ved årsskiftet. I resultatregnskapet presenteres det en oversikt over borettslagets inntekter og kostnader. Det regnskapsmessige overskuddet tar ikke hensyn til en del viktige økonomiske forhold som påvirker borettslagets disponible midler. Dette gjelder for eksempel opptak og avdrag på lån, samt kjøp og salg av anleggsmidler. Borettslagets disponible midler er de økonomiske midlene som borettslaget har til rådighet, og de defineres som omløpsmidler fratrukket kortsiktig gjeld. Størrelsen på de disponible midlene kan blant annet benyttes til å vurdere om det er nødvendig å endre størrelsen på innkrevde felleskostnader som den enkelte beboer betaler, og om det er behov for å ta opp lån eller om det er mulighet til å betale ned ekstra på eksisterende gjeld.

DISPONIBLE MIDLER

	Note	2024	2023
A. DISP. MIDLER PR. 01.01.		**2 032 554**	**1 586 635**
B. ENDRING I DISP. MIDLER:			
Årets resultat (se res.regnskapet)		10 817 588	4 706 991
Tilbakeføring av avskrivning	14	38 277	38 277
Fradrag kjøpesum anl.midler	14	0	-191 385
Ekstraord. nedbet. IN-ordningen	16	-10 613 200	-4 015 000
Innsk. øremerk. bankkto		-1 565	-1 670
Reduksjon egenkapital i fellesanlegg		-119 369	-91 295
B. ÅRETS ENDR. I DISP. MIDLER		**121 731**	**445 918**
C. DISP. MIDLER PR. 31.12.		**2 154 285**	**2 032 554**

SPESIFIKASJON AV DISPONIBLE MIDLER:

Omløpsmidler	2 401 458	3 042 953
Kortsiktig gjeld	-247 173	-1 010 400
C. DISP. MIDLER PR. 31.12.	**2 154 285**	**2 032 553**

FIOLEN BORETTSLAG
ORG.NR. 926 107 453, KUNDENR. 739

RESULTATREGNSKAP

	Note	Regnskap 2024	Regnskap 2023	Budsjett 2024	Budsjett 2025
DRIFTSINNTEKTER:					
Kapitalkostnader		9 951 954	8 375 965	9 425 244	9 919 188
Innkrevde felleskostnader	2	2 732 099	3 210 632	4 358 756	3 351 812
Ladeinntekter EL-bil		80 934	45 634	0	0
Andre inntekter		0	134 124	0	0
SUM DRIFTSINNTEKTER		**12 764 987**	**11 766 355**	**13 784 000**	**13 271 000**
DRIFTSKOSTNADER:					
Personalkostnader	3	-19 035	-16 920	-16 920	-17 000
Styrehonorar	4	-135 000	-120 000	-120 000	-135 000
Avskrivninger	15	-38 277	-38 277	0	0
Revisjonshonorar	5	-9 750	-9 750	-9 250	-10 000
Forretningsførerhonorar		-126 525	-120 155	-127 364	-134 000
Konsulenthonorar	6	-5 456	-3 094	-5 000	-5 000
Kontingenter		-18 400	-18 400	-18 400	-18 000
Drift og vedlikehold	7	-130 772	-175 301	-300 000	-300 000
Kommunale avgifter	8	-613 435	-577 300	-602 385	-621 196
Kostnader sameie	14	-1 091 959	-1 281 360	-1 300 000	-1 300 000
Energi/fyring	9	-189 675	-112 634	0	0
TV-anlegg/bredbånd		-18 975	-20 700	-17 250	-18 000
Andre driftskostnader	10	-282 134	-243 936	-305 000	-304 000
SUM DRIFTSKOSTNADER		**-2 679 393**	**-2 737 827**	**-2 821 569**	**-2 862 196**
DRIFTSRESULTAT FØR IN:		**10 085 594**	**9 028 529**	**10 962 431**	**10 408 804**
Innbetalt andel fellesgjeld		10 613 200	4 015 000	0	0
DRIFTSRESULTAT		**20 698 794**	**13 043 529**	**10 962 431**	**10 408 804**
FINANSINNTEKTER/-KOSTNADER:					
Finansinntekter	11	72 227	40 402	0	0
Finanskostnader	12	-9 953 432	-8 376 939	-9 893 000	-9 920 000
RES. FINANSINNT./-KOSTNADER		**-9 881 205**	**-8 336 537**	**-9 893 000**	**-9 920 000**
ÅRSRESULTAT		**10 817 588**	**4 706 991**	**1 069 431**	**488 804**
Overføringer:					
Til opptjent egenkapital		10 817 588	0		
Til annen egenkapital		0	4 706 991		

FIOLEN BORETTSLAG
ORG.NR. 926 107 453, KUNDENR. 739

BALANSE

	Note	2024	2023
EIENDELER			
ANLEGGSMIDLER			
Bygninger	13	339 600 000	339 600 000
Tomt		41 000 000	41 000 000
Andel egenkapital i fellesanlegg	14	748 403	629 034
Andre varige driftsmidler	15	114 831	153 108
Miljøbankkonto, øremerket		62 295	41 125
SUM ANLEGGSMIDLER		**381 525 529**	**381 423 267**
OMLØPSMIDLER			
Andre kortsiktige fordringer	16	33 343	147 627
Driftskonto OBOS-banken		729 701	1 561 706
Sparekonto OBOS-banken		1 638 414	1 333 620
SUM OMLØPSMIDLER		**2 401 458**	**3 042 953**
SUM EIENDELER		**383 926 987**	**384 466 220**
EGENKAPITAL OG GJELD			
EGENKAPITAL			
Innskutt egenkapital 92 * 5 000		460 000	460 000
Opptjent egenkapital	17	57 404 447	46 586 859
SUM EGENKAPITAL		**57 864 447**	**47 046 859**
GJELD			
LANGSIKTIG GJELD			
Pante- og gjeldsbrevlån	18	173 516 800	184 130 000
Borettsinnskudd	19	152 240 000	152 240 000
Avsetning bomiljøtiltak	20	58 567	38 962
SUM LANGSIKTIG GJELD		**325 815 367**	**336 408 962**
KORTSIKTIG GJELD			
Leverandørgjeld		21 365	143 163
Påløpte renter		51 675	867 237
Energiavregning	21	174 133	0
Annen kortsiktig gjeld		0	0
SUM KORTSIKTIG GJELD		**247 173**	**1 010 400**
SUM EGENKAPITAL OG GJELD		**383 926 987**	**384 466 220**
Pantstillelse	22	380 600 000	380 600 000
Garantiansvar	14	468 701	586 415

Oslo, 10.03.2025
Styret i Fiolen Borettslag

Jan Mangor Oland Vedran Celebic Kjell Øystein Mathiassen

Bojana Popovic Sarah-ann Schelbred

NOTE: 1
REGNSKAPSPRINSIPPER

Borettslagets årsregnskap er satt opp i samsvar med regnskapslovens og god regnskapsskikk for små foretak samt forskrift om årsregnskap og årsberetning for borettslag.

INNTEKTER

Inntektene inntektsføres etter opptjeningsprinsippet.

HOVEDREGEL FOR KLASSIFISERING OG VURDERING AV EIENDELER OG GJELD

Omløpsmidler og kortsiktig gjeld omfatter poster som forfaller til betaling innen ett år. Øvrige poster er klassifisert som anleggsmidler/langsiktig gjeld. Omløpsmidler vurderes til anskaffelseskost. Kortsiktig gjeld balanseføres til nominelt beløp på etableringstidspunktet. Anleggsmidler vurderes til anskaffelseskost, men nedskrives til virkelig verdi dersom verdifallet ikke forventes å være forbigående. Langsiktig gjeld balanseføres til nominelt beløp på etableringstidspunktet. Bygninger er ikke avskrevet da det er gjennomført vedlikehold som oppveier for verdiforringelse. Tomter avskrives ikke. Andre varige driftsmidler balanseføres og avskrives lineært over driftsmidlenes økonomiske levetid.

FORDRINGER

Kundefordringer og andre fordringer er oppført i balansen til pålydende etter fradrag for avsetning til forventet tap. Avsetning til tap gjøres på grunnlag av individuelle vurderinger av de enkelte fordringene.

SKATTETREKKSKONTO

Selskapet har egen separat skattetrekkskonto i OBOS-banken. Innskuddet tilhører myndighetene og kan ikke disponeres fritt.

INDIVIDUELL NEDBETALING AV FELLESGJELD

Borettslaget har etablert en ordning med mulighet for individuell nedbetaling av borettslagets fellesgjeld. Individuelle nedbetalinger fra andelseierne er behandlet etter egenkapitalløsningen. Egenkapitalløsningen innebærer at individuelle nedbetalinger fra andelseiernes side inntektføres i selskapet det året nedbetalingen finner sted, og føres via balansen som egenkapital. Individuelle nedbetalinger fra andelseierne går direkte videre til borettslagets långiver via en klientkonto, og påvirker ikke borettslagets likviditet. Nedbetalingene gir de andelseiere som har nedbetalt, reduksjon i rente- og avdragsdelen av fremtidige felleskostnader. Andelseierne som har nedbetalt ekstraordinært, har fått sikkerhet ved inntrederett i pantobligasjonen som borettslagets långiver har tinglyst på eiendommen. Borettslagets beregnede forpliktelse overfor andelseiere som har nedbetalt, fremgår som egenkapital fra IN, under noten for annen egenkapital.

NOTE: 2
INNKREVDE FELLESKOSTNADER

Felleskostnader	3 098 064
Garasjeleie	98 400
Leie tidl.år	1 054
Energiavregning	-465 419
Kapitalkostnader på IN-lån	9 947 472

Kapitalkostnader regulert på IN-lån	4 482
Overført til kapitalkostnader	-9 951 954
SUM INNKREVDE FELLESKOSTNADER	**2 732 099**

NOTE: 3
PERSONALKOSTNADER

Arbeidsgiveravgift	-19 035
SUM PERSONALKOSTNADER	**-19 035**

Det har verken vært ansatte eller lønnsutbetalinger i selskapet gjennom året. Selskapet er derav ikke pliktig til å ha tjenestepensjonsordning etter lov om obligatorisk tjenestepensjon. Arbeidsgiveravgiften knytter seg til styrehonoraret.

NOTE: 4
STYREHONORAR

Honorar til styret gjelder for perioden 2023/2024, og er på kr 135 000.

NOTE: 5
REVISJONSHONORAR

Revisjonshonoraret er i sin helhet knyttet til revisjon og beløper seg til kr 9 750.

NOTE: 6
KONSULENTHONORAR

Tilleggstjenester, OBOS Eiendomsforvaltning AS	-5 456
SUM KONSULENTHONORAR	**-5 456**

NOTE: 7
DRIFT OG VEDLIKEHOLD

Drift/vedlikehold bygninger	-45 454
Drift/vedlikehold elektro	-54 623
Drift/vedlikehold heisanlegg	-30 694
SUM DRIFT OG VEDLIKEHOLD	**-130 772**

Styret mener at det gjennomførte vedlikeholdet er tilstrekkelig for å oppveie verdiforringelse av bygningene.

NOTE: 8
KOMMUNALE AVGIFTER

Renovasjonsavgift	-613 435
SUM KOMMUNALE AVGIFTER	**-613 435**

NOTE: 9
ENERGI/FYRING

Andre fyringskostnader	-189 675
SUM ENERGI / FYRING	**-189 675**

NOTE: 10
ANDRE DRIFTSKOSTNADER

Skadedyrarbeid/soppkontroll	-14 511
Vakthold	-116 374

Renhold ved firmaer	-105 931
Andre fremmede tjenester	-31 105
Andre kontorkostnader	-55
Bank- og kortgebyr	-2 436
Velferdskostnader	-11 723
SUM ANDRE DRIFTSKOSTNADER	**-282 134**

NOTE: 11
FINANSINNTEKTER

Renter av driftskonto i OBOS-banken	6 744
Renter av sparekonto i OBOS-banken	56 359
Andre renteinntekter	9 124
SUM FINANSINNTEKTER	**72 227**

NOTE: 12
FINANSKOSTNADER

Renter og gebyr på lån i OBOS-banken	-9 951 954
Andre rentekostnader	-1 478
SUM FINANSKOSTNADER	**-9 953 432**

NOTE: 13
BYGNINGER

Kostpris/bokført verdi 2021	339 600 000
SUM BYGNINGER	**339 600 000**

Tomten ble anskaffet i 2021.
Gnr.123/bnr.1390

Bygningene er ikke avskrevet. Styret har i stedet vurdert at tilstrekkelig vedlikehold er gjennomført, jf. noten om drift og vedlikehold.

NOTE: 14
GARANTIANSVAR/ANDEL ANLEGGSMIDLER/LANGSIKTIG GJELD I FELLESANLEGG
Selskapet eier 5383/6133 deler av Vollebekkveien 4 ES.

Selskapet har prorataansvar for sin forholdsmessige andel av gjelden i eierseksjonssameiet kr.468 701,05 pr. 31.12.2022

Selskapets andel av driftskostnadene i eierseksjonssameiet er inntatt i resultatregnskapet under posten "kostnader sameie".

Ved regnskapsavleggelse foreligger det ikke godkjent regnskap for Vollebekkveien 4 ES.

NOTE: 15
VARIGE DRIFTSMIDLER

Møbler		
Tilgang 2023	191 385	
Avskrevet tidligere	-38 277	
Avskrevet i år	-38 277	
		114 831

SUM VARIGE DRIFTSMIDLER	**114 831**
SUM ÅRETS AVSKRIVNINGER	**-38 277**

NOTE: 16
ANDRE KORTSIKTIGE FORDRINGER

Avregningskonto, IN 0 avregning	33 343
SUM ANDRE KORTSIKTIGE FORDRINGER	**33 343**

NOTE: 17
ANNEN EGENKAPITAL

Opptjent egenkapital	2 561 247
Egenkapital fra IN tidligere år	44 230 000
Egenkapital fra IN 2024	10 613 200
Reduksjon EK fra IN	0
SUM ANNEN EGENKAPITAL	**57 404 447**

Egenkapital fra IN er spesifisert for å vise at opparbeidelsen av deler av egenkapitalen skyldes at andelseiere ekstraordinært har nedbetalt på sin andel av fellesgjelden.
Linjen "Reduksjon EK fra IN" er beregnet ut fra at egenkapitalen fra IN skal reduseres i samme takt som pantelånet nedbetales.

NOTE: 18
PANTE- OG GJELDSBREVLÅN
OBOS-banken AS
Lånet er et annuitetslån med flytende rente.
Rentesatsen pr. 31.12.24 var 5,45 %. Løpetiden er 40 år.

Opprinnelig 2021	-228 360 000	
Nedbetalt tidligere	44 230 000	
Nedbetalt i år	10 613 200	
		-173 516 800
SUM PANTE- OG GJELDSBREVLÅN		**-173 516 800**

AVDRAGSFRIHET PÅ LÅN
Selskapet har 1 lån med avdragsfrihet. I tabellen nedenfor er det estimert både hva lånekostnadene for den enkelte andel vil øke med pr. måned når selskapet begynner å betale avdrag, og fra hvilket tidspunkt avdragene begynner å løpe. Estimatet forutsetter at avdrags- og rentebetingelsene pr. 31.12 beholdes uendret. Da fremtidige endringer i lånebetingelsene vil kunne medføre endringer i den informasjon som fremkommer av tabellen, må man utvise forsiktighet med å bruke beregningene som grunnlag for økonomisk planlegging eller investeringer.
Det understrekes at felleskostnadene i et borettslag ikke nødvendigvis vil øke fra det tidspunkt avdragene begynner å løpe. Det er borettslagets styre som bestemmer om felleskostnadene skal økes og fra hvilket tidspunkt. Dersom avdragsfriheten gjelder lån hvor det er inngått avtale om mulighet for individuell nedbetaling, vil de månedlige felleskostnadene
Alle tall er avrundet til nærmeste 50 kroner.

Leilighetsnr	OBOS-banken AS	**Første avdrag er 30/05-2026**
	Potensiell endring i felleskostnader fra 01/05-2026	
5001		200
5005		250

5018	300
5017	600
8005	700
4018	800
5003	1 000
1009	1 150
2007, 5016	1 200
1002, 1010	1 300
2001, 2002, 2016	1 350
3001, 3002, 3006, 3007, 3010, 3016	1 400
4002, 4007, 4010	1 450
2008, 5002	1 500
3008, 4016, 5006, 5007, 5010, 6006	1 550
6001, 6002	1 600
5008, 6007, 6010	1 650
2017	1 700
3017, 7001, 7002	1 750
2005, 2018, 6008	1 800
1007, 2009, 5009	1 850
4009, 6016, 8001, 8002	1 900
2004	1 950
3004, 6009	2 000
1003, 3005, 4017, 5020	2 050
4005, 5004	2 100
4004, 6004, 6017	2 200
2020, 7005	2 250
3019	2 300
4019	2 350
4020, 5019, 7004	2 450
1005, 8004	2 500
6019	2 600
2003	2 650
3003	2 750
3018	2 900
6003	3 150
7003	3 300
6018	3 450

NOTE: 19
BORETTSINNSKUDD

Opprinnelig	-152 240 000
SUM BORETTSINNSKUDD	**-152 240 000**

NOTE: 20
ANNEN LANGSIKTIG GJELD

Avsetning bomiljøtiltak	-58 567
SUM ANNEN LANGSIKTIG GJELD	**-58 567**

NOTE: 21

ENERGIAVREGNING
INNTEKTER

Forskuddsinnbetalinger (a konto)	-818 304
SUM INNTEKTER	**-818 304**

KOSTNADER

Overført	813 624
SUM KOSTNADER	**813 624**
Uoppgjorte avregninger	-170 507
SUM ENERGIAVREGNING	**-175 187**
REST TILLEGG C - ENDRE NOTEN MANUELT	1 054

Oppstillingen ovenfor viser hvilke energikostnader som avregnes etter hver enkelts forbruk. For å dekke de løpende kostnadene, krever selskapet inn et forskuddsbeløp fra hver enkelt. På fastsatte frister, blir deretter inntektene avregnet mot kostnadene. For lite innbetalt blir krevd inn, og for mye innbetalt blir tilbakebetalt. På den måten betaler hver enkelt kun for sitt eget forbruk.

Ettersom disse inntektene og kostnadene avregnes etter hver enkelts forbruk, blir de bokført i

NOTE: 22
PANTSTILLELSE
Av anleggets bokførte gjeld er følgende sikret ved pant:

Borettsinnskudd	152 240 000
Pantelån	173 516 800
Beregnede IN-forpliktelser	544 843 200
TOTALT	**870 600 000**

Eiendommen som er stillet som sikkerhet hadde pr. 31.12.2024 følgende bokførte verdi:

Bygninger	339 600 000
Tomt	41 000 000
TOTALT	**380 600 000**

Til generalforsamlingen i Fiolen Borettslag

Uavhengig revisors beretning

Konklusjon

Vi har revidert årsregnskapet for Fiolen Borettslag som består av balanse per 31. desember 2024, resultatregnskap og oppstilling over endring av disponible midler for regnskapsåret avsluttet per denne datoen og noter til årsregnskapet, herunder et sammendrag av viktige regnskapsprinsipper.

Etter vår mening

- oppfyller årsregnskapet gjeldende lovkrav, og
- gir årsregnskapet et rettvisende bilde av borettslagets finansielle stilling per 31. desember 2024, og av dets resultater og endringer i disponible midler for regnskapsåret avsluttet per denne datoen i samsvar med regnskapslovens regler og god regnskapsskikk i Norge

Grunnlag for konklusjonen

Vi har gjennomført revisjonen i samsvar med International Standards on Auditing (ISA-ene). Våre oppgaver og plikter i henhold til disse standardene er beskrevet nedenfor under Revisors oppgaver og plikter ved revisjonen av årsregnskapet. Vi er uavhengige av borettslaget i samsvar med kravene i relevante lover og forskrifter i Norge og International Code of Ethics for Professional Accountants (inkludert internasjonale uavhengighetsstandarder) utstedt av International Ethics Standards Board for Accountants (IESBA-reglene), og vi har overholdt våre øvrige etiske forpliktelser i samsvar med disse kravene. Innhentet revisjonsbevis er etter vår vurdering tilstrekkelig og hensiktsmessig som grunnlag for vår konklusjon.

Øvrig informasjon

Styret (ledelsen) er ansvarlig for øvrig informasjon som er publisert sammen med årsregnskapet. Øvrig informasjon omfatter informasjon i årsrapporten bortsett fra årsregnskapet og den tilhørende revisjonsberetningen. Øvrig informasjon omfatter også budsjettall som er presentert sammen med årsregnskapet. Vår konklusjon om årsregnskapet ovenfor dekker ikke øvrig informasjon.

I forbindelse med revisjonen av årsregnskapet er det vår oppgave å lese øvrig informasjon. Formålet er å vurdere hvorvidt det foreligger vesentlig inkonsistens mellom den øvrige informasjonen og årsregnskapet og den kunnskap vi har opparbeidet oss under revisjonen av årsregnskapet, eller hvorvidt øvrig informasjon ellers fremstår som vesentlig feil. Vi har plikt til å rapportere dersom øvrig informasjon fremstår som vesentlig feil. Vi har ingenting å rapportere i så henseende.

Ledelsens ansvar for årsregnskapet

Ledelsen er ansvarlig for å utarbeide årsregnskapet og for at det gir et rettvisende bilde i samsvar med regnskapslovens regler og god regnskapsskikk i Norge. Ledelsen er også ansvarlig for slik intern kontroll som den finner nødvendig for å kunne utarbeide et årsregnskap som ikke inneholder vesentlig feilinformasjon, verken som følge av misligheter eller utilsiktede feil.

PricewaterhouseCoopers AS, Dronning Eufemias gate 71, Postboks 748 Sentrum, NO-0106 Oslo
T: 02316, org. no.: 987 009 713 MVA, www.pwc.no
Statsautoriserte revisorer, medlemmer av Den norske Revisorforening og autorisert regnskapsførerselskap

Ved utarbeidelsen av årsregnskapet må ledelsen ta standpunkt til borettslagets evne til fortsatt drift og opplyse om forhold av betydning for fortsatt drift. Forutsetningen om fortsatt drift skal legges til grunn for årsregnskapet så lenge det ikke er sannsynlig at virksomheten vil bli avviklet.

Revisors oppgaver og plikter ved revisjonen av årsregnskapet

Vårt mål er å oppnå betryggende sikkerhet for at årsregnskapet som helhet ikke inneholder vesentlig feilinformasjon, verken som følge av misligheter eller utilsiktede feil, og å avgi en revisjonsberetning som inneholder vår konklusjon. Betryggende sikkerhet er en høy grad av sikkerhet, men ingen garanti for at en revisjon utført i samsvar med ISA-ene, alltid vil avdekke vesentlig feilinformasjon. Feilinformasjon kan oppstå som følge av misligheter eller utilsiktede feil. Feilinformasjon er å anse som vesentlig dersom den enkeltvis eller samlet med rimelighet kan forventes å påvirke de økonomiske beslutningene som brukerne foretar på grunnlag av årsregnskapet.

For videre beskrivelse av revisors oppgaver og plikter vises det til:
https://revisorforeningen.no/revisjonsberetninger.

Oslo, 18. mars 2025
PricewaterhouseCoopers AS

Berit Alstad

Berit Alstad
Statsautorisert revisor

REGISTRERINGSBLANKETT

Deltagelse på digitalt årsmøte 2025

Det ordinære årsmøte blir avholdt digitalt på vibbo.no. Dette skjemaet er for deg som ikke har mulighet til å avgi stemme digitalt.

Årsmøtet åpnes 27.03.25 og er åpent for avstemning i 3 dager
Siste dato for avstemning er 30.03.25
Selskapsnummer: 739 **Selskapsnavn:** FIOLEN BORETTSLAG

BRUK BLOKKBOKSTAVER

Leilighetsnummer: _____ **Navn på eier(e):** _____

Signatur: _____

Avstemning

Du stemmer ved å krysse av i boksen til venstre for ønsket alternativ.

Sak 1 Valg av møteleder

Jan Mangor Oland er valgt.

☐ For

☐ Mot

Sak 2 Valg av protokollvitner

Carina Lindberg og Espen Karlsen er valgt.

☐ For

☐ Mot

Sak 3 Godkjenning av møteinnkallingen

Møteinnkallingen godkjennes

☐ For

☐ Mot

Sak 4 Årsrapport og årsregnskap

Årsrapport og årsregnskap godkjennes. [Årets resultat overføres til egenkapital]

☐ For

☐ Mot

Sak 5 Fastsettelse av honorarer

Styrets godtgjørelse settes til 140 000

☐ For

☐ Mot

Sak 6 Valg av tillitsvalgte

Styreleder (kun 1 skal velges)

☐ Tobias Solem Blegeberg

Styremedlem (kun 3 skal velges)

☐ Emil Andre Lindberg

☐ Even Vassgård Gravem

☐ Sarah-Ann Schelbred

OBOS Eiendoms-
forvaltning AS

Hammersborg torg 1
Postboks 6668, St. Olavs plass
0129 Oslo
Telefon: 22 86 55 00
www.obos.no
E-post: oef@obos.no

Ta vare på dette heftet, du kan få bruk for det senere, f.eks ved salg av boligen.

Protokoll til årsmøte 2025 for FIOLEN BORETTSLAG

Organisasjonsnummer: 926107453
Møtet ble gjennomført heldigitalt fra 27. mars kl. 18:00 til 30. mars kl. 18:00.

Antall stemmeberettigede som deltok: 44.

Følgende saker ble behandlet på årsmøtet:

1. Valg av møteleder

Møtelederen sørger for at møtet blir avviklet etter lovens regler og er ansvarlig for at det føres protokoll. Hvis ikke årsmøtet velger en møteleder eller den foreslåtte møtelederen ikke blir valgt, er det styrets leder som etter loven er møteleder.

> **Forslag til vedtak:**
> Jan Mangor Oland er valgt.
>
> ✓ **Forslaget ble vedtatt**

Antall stemmer for vedtaket: **37**
Antall stemmer mot vedtaket: **0**
Antall blanke stemmer: **7**
Flertallskrav: **Alminnelig (50%)**

2. Valg av protokollvitner

Valg av to eiere til å signere protokollen.

> **Forslag til vedtak:**
> Carina Lindberg og Espen Karlsen er valgt.
>
> ✓ **Forslaget ble vedtatt**

Antall stemmer for vedtaket: **37**
Antall stemmer mot vedtaket: **0**
Antall blanke stemmer: **7**
Flertallskrav: **Alminnelig (50%)**

3. Godkjenning av møteinnkallingen

Det ble foreslått å godkjenne den måten årsmøtet er innkalt på.

> **Forslag til vedtak:**
> Møteinnkallingen godkjennes
>
> ✓ **Forslaget ble vedtatt**

Antall stemmer for vedtaket: **37**
Antall stemmer mot vedtaket: **0**
Antall blanke stemmer: **7**
Flertallskrav: **Alminnelig (50%)**

4. Årsrapport og årsregnskap

a) Godkjenning av årsrapport og årsregnskap

b) Styret foreslår overføring av årets resultat til egenkapital.

Forslag til vedtak:
Årsrapport og årsregnskap godkjennes. [Årets resultat overføres til egenkapital]

✓ **Forslaget ble vedtatt**

Antall stemmer for vedtaket: **36**
Antall stemmer mot vedtaket: **0**
Antall blanke stemmer: **8**
Flertallskrav: **Alminnelig (50%)**

5. Fastsettelse av honorarer

Godtgjørelse for styret foreslås satt til kr 140 000.

Forslag til vedtak:
Styrets godtgjørelse settes til 140 000

✓ **Forslaget ble vedtatt**

Antall stemmer for vedtaket: **37**
Antall stemmer mot vedtaket: **0**
Antall blanke stemmer: **7**
Flertallskrav: **Alminnelig (50%)**

6. Valg av tillitsvalgte

Styreleder (2 år)

Følgende ble valgt:
Tobias Solem Blegeberg (30 stemmer)

Følgende stilte til valg:
Tobias Solem Blegeberg

Styremedlem (2 år)

Følgende ble valgt:
Even Vassgård Gravem (29 stemmer)
Emil Andre Lindberg (25 stemmer)
Sarah-Ann Schelbred (28 stemmer)

Følgende stilte til valg:
Even Vassgård Gravem
Emil Andre Lindberg
Sarah-Ann Schelbred

*regulert kotehøyde med Oslo lokal som høydereferanse. Ved prosjektering legges 37 cm til denne kotehøyden.

© Plan- og bygningsetaten, Oslo kommune

Oslo

Dato: 26.01.2026
Bruker: FME
Målestokk 1:1000
Ekvidistanse 1m
Koord.system: EUREF89 - UTM sone 32

Høydereferanser
- Reguleringsplan: Se reg.best.
- Bakgrunnskart: NN2000

Originalformat: A3

Reguleringskart

– Kartutsnittet gjelder vertikalnivå 1 (dvs. under bakken). I tillegg finnes det regulering i vertikalnivå 2
– Gjeldende kommunedelplaner: KDP-15, KDP-17
– Naturmangfold innenfor kartutsnittet. Se eget kart.
– Kartet er sammenstilt for: . Kan ikke brukes til byggesak.

PlottID/Best.nr: 152080/ 86525507
Adresse: Vollebekkveien 4
Gnr/Bnr: 123/1390

Deres ref.:
Kommentar:

Opprinnelig reguleringsplan gir rammer for høyder på planlagt bebyggelse ut fra terrenghøydene slik de var da reguleringsplanen ble vedtatt. Det nye sammenstilte reguleringsplankartet viser dagens terreng- og tomtesituasjon. Planens originale vedtakskart er tilgjengelig i Saksinnsyn.

Se tegnforklaring på eget ark

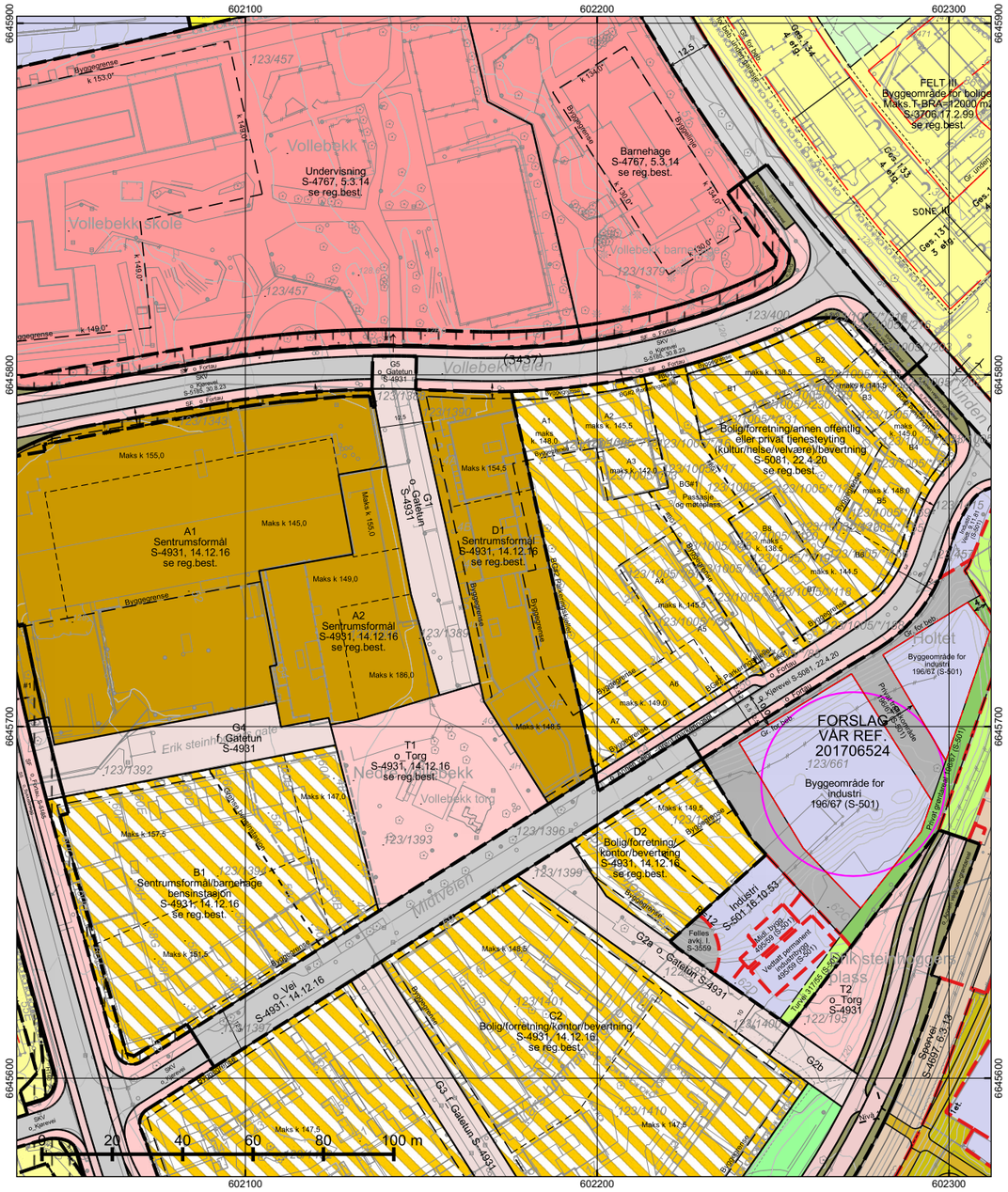

*=regulert kotehøyde med Oslo lokal som høydereferanse. Ved prosjektering legges 37 cm til denne kotehøyden.

© Plan- og bygningsetaten, Oslo kommune

Oslo

Dato: 26.01.2026
Bruker: FME
Målestokk 1:1000
Ekvidistanse 1m
Koord.system: EUREF89 - UTM sone 32

Høydereferanser
- Reguleringsplan: Se reg.best.
- Bakgrunnskart: NN2000

Originalformat: A3

Reguleringskart

– Kartutsnittet gjelder vertikalnivå 2 (dvs. på bakkenivå). I tillegg finnes det regulering i vertikalnivå 1
– Gjeldende kommunedelplaner: KDP-15, KDP-17
– Naturmangfold innenfor kartutsnittet. Se eget kart.
– Kartet er sammenstilt for: . Kan ikke brukes til byggesak.

PlottID/Best.nr: 152080/ 86525507

Adresse: Vollebekkveien 4

Gnr/Bnr: 123/1390

Deres ref.:

Kommentar:

Opprinnelig reguleringsplan gir rammer for høyder på planlagt bebyggelse ut fra terrenghøydene slik de var da reguleringsplanen ble vedtatt. Det nye sammenstilte reguleringsplankartet viser dagens terreng- og tomtesituasjon. Planens originale vedtakskart er tilgjengelig i Saksinnsyn.

Se tegnforklaring på eget ark

TEGNFORKLARING - REGULERING (for gjeldende kartutsnitt)

- 41 - Turvei/skiløype
- 70 - Felles avkjørsel
- 72 - Felles lekeareal
- 77 - Annet fellesareal
- 110 - Bolig m.tilh. anlegg
- 150 - Industri m.tilh.anlegg
- 310 - Offentlig kjørebane/veigrunn
- 311 - Annet veiareal
- 317 - Offentlig gang-/sykkelvei
- 332 - Område avsatt til sporvogn/trikk

- 1110 - Boligbebyggelse
- 1130 - Sentrumsformål
- 1161 - Barnehage
- 1162 - Undervisning
- 1800 - Kombinert bebyggelse og anleggsformål
- 2011 - Kjøreveg
- 2012 - Fortau
- 2013 - Torg
- 2014 - Gatetun
- 2015 - Gang-/sykkelveg
- 2017 - Sykkelveg/-felt
- 2019 - Annen veggrunn - grøntareal
- 2800 - Kombinerte formål for anlegg/traseer
- 3040 - Friområde

- Grense for bebyggelse
- Byggegrense
- Byggegrense
- Byggelinje
- Frisiktlinje
- Måle og avstandlinje (Dimensjonslinje)

- Inn-/utkjøring
- Avkjørsel
- Innkjøring
- Utkjøring

- RpBestemmelseOmråde
- RpBestemmelseGrense
- RpSikringSone
- RpSikringGrense

- 70 - Felles avkjørsel
- 76 - Felles underjordisk anlegg
- 311 - Annet veiareal
- 317 - Offentlig gang-/sykkelvei
- 324 - Veigrunn under bru
- 913 - Formålavgrensning
- 930 - Reguleringslinje
- 934 - Regulert trikkespor
- 964 - Regulert u-gradgrense
- Formålgrense

- Foreløpig plan
- Plangrense (gammel lov)
- Plangrense (ny lov)

- RpRegulertHøyde

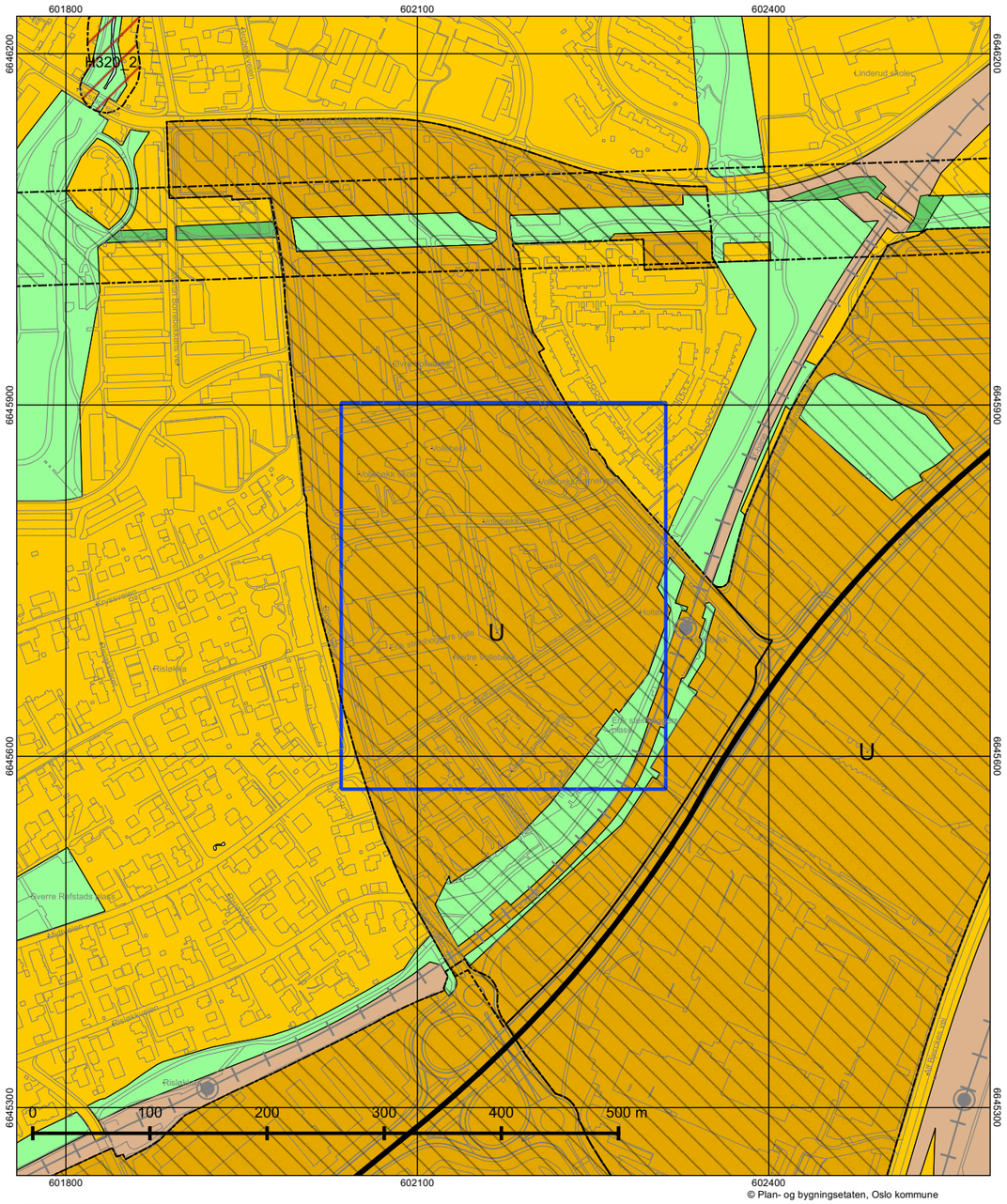

© Plan- og bygningsetaten, Oslo kommune

Oslo

Dato: 26.01.2026
Målestokk 1:3000
Koordinatsystem: EUREF89 - UTM sone 32
PlottID/Best.nr: 152080/86525507
Deres ref.:

Kommuneplanen 2015–2030

Vedtatt av bystyret 23.09.2015, sak 262

Kartet viser utsnitt av «Plankart 1-2 Arealbruk» og «Plankart 2-2 Hensynssoner». For øvrige juridisk bindende kart, se Planinnsyn - https://od2.pbe.oslo.kommune.no/kart/?mode=kommuneplan

Blå ramme viser utsnittet for de øvrige plottene.

Reguleringsplaner vedtatt etter 17.09.2014 og til 23.09.2015 vil gjelde foran kommuneplanen ved motstrid.
Reguleringsplaner vedtatt etter kommuneplanen vil gjelde foran kommuneplanen ved motstrid.

Se tegnforklaring på eget ark.

Tegnforklaring - kommuneplan

- Farled
- Fjernveg (tunnel)
- Fjernveg
- Markagrense
- Plangrense
- Sporveg (tunnel), fremtig
- Sporveg (tunnel), eksisterende
- Sporveg, eksisterende
- Sporveg, fremtidig
- Jernbane (tunnel), fremtidig
- Jernbane (tunnel), eksisterende
- Jernbane, eksisterende
- Turvei
- Ny T-bane-/jernbanestasjon (ikke juridisk)
- T-banestasjon (ikke juridisk)
- Jernbanestasjon (ikke juridisk)
- Banetrase (ikke juridisk)
- Fjordtrikk (ikke juridisk)
- Samferdsel (ikke juridisk)
- Eksisterende kollektivknutepunkt
- Fremtidig kollektivknutepunkt
- Spredt boligbebyggelse
- Bestemmelsesgrense
- Aktivitetssone marka

- Bebyggelse og anlegg, eksisterende
- Bebyggelse og anlegg, fremtidig
- Bane, eksisterende
- Havn, eksisterende
- Havn, fremtidig
- Kollektivknutepunkt, fremtidig
- Grønnstruktur, eksisterende
- Grønnstruktur, fremtidig
- Forsvaret
- LNF-areal, eksisterende
- LNF-areal, fremtidig
- Spredt boligbebyggelse, eksisterende
- Spredt boligbebyggelse, fremtidig
- Spredt fritidsbebyggelse, eksisterende
- Spredt fritidsbebyggelse, fremtidig
- Bruk og vern av sjø og vassdrag med tilhørende strandsone
- Farled
- Småbåthavn, eksisterende
- Småbåthavn, fremtidig
- Naturområde
- Friluftsområde
- Ytre by (utviklingsområder)
- Indre by (utviklingsområder)
- H570 - Bevaring kulturmiljø
- H710 - Båndlegging for regulering etter pbl.
- H810_1 - Krav om felles planlegging (områderegulering)
- H810 _2 - Krav om felles planlegging
- H820_1 - Omforming (kabling og høystentledninger)
- H820_2 - Omforming (trafostasjoner)
- H110 - Nedlagsfelt drikkevann
- H190 - Andre sikringssoner
- H310_1 - Kvikkleire
- H310_2 - Steinsprang
- H320_1 - Stormflo
- H320_2 - Elveflom
- H390 - Deponi

Nabolagsprofil

Vollebekkveien 4F - Nabolaget Vollebekk - vurdert av 104 lokalkjente

Nabolaget spesielt anbefalt for

- Familier med barn
- Etablerere
- Godt voksne

Offentlig transport

Vollebekk Linje 4, 5	3 min 0.3 km	
Vollebekkveien Linje 58	3 min 0.3 km	
Økern T-bane, buss	19 min 1.7 km	
Alna stasjon Linje L1	4 min 0.7 km	
Sinsenkrysset Linje 12, 17	5 min 3.9 km	

Skoler

Vollebekk skole (1-10 kl.) 688 elever, 39 klasser	4 min 0.3 km
Linderud skole (1-10 kl.) 395 elever, 29 klasser	9 min 0.7 km
Refstad skole (1-7 kl.) 548 elever, 39 klasser	20 min 1.6 km
Årvoll skole (1-10 kl.) 820 elever, 41 klasser	20 min 1.7 km
Bjerke videregående skole 464 elever	11 min 0.8 km
Kuben videregående skole	18 min

«Grønn, bortgjemt oase på Bjerke.»

Sitat fra en lokalkjent

Opplevd trygghet
Veldig trygt 83/100

Kvalitet på skolene
Veldig bra 75/100

Naboskapet
Godt vennskap 66/100

Aldersfordeling

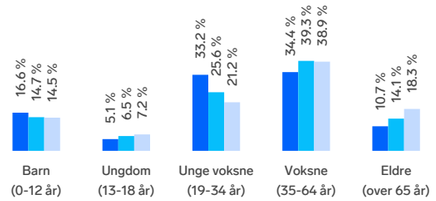

Område	Personer	Husholdninger
Vollebekk	3 064	1 448
Oslo og omegn	999 185	490 708
Norge	5 425 412	2 654 586

Barnehager

Vollebekk barnehage (1-5 år) 143 barn	4 min 0.3 km
Lunden barnehage (1-5 år) 39 barn	6 min 0.5 km
Sisiktoppen barnehage (1-5 år) 59 barn	6 min 0.5 km

Dagligvare

Rema 1000 Vollebekk	3 min
Meny Vollebekk PostNord	3 min 0.3 km

FINN Innholdet i nabolagsprofilen er hentet fra ulike datakilder, og feil eller mangler kan forekomme. Vurderinger og sitater er innhentet på web og gir uttrykk for hvordan naboene vurderer nabolaget. FINN.no AS kan ikke holdes ansvarlig for feil/mangler i profilen. Copyright © Finn.no AS 2026

Primære transportmidler

1. Tog/t-bane
2. Egen bil

Kollektivtilbud
Veldig bra 90/100

Kvalitet på barnehagene
Veldig bra 87/100

Turmulighetene
Nærhet til skog og mark 85/100

Sport

Vollebekkveien skole Ballspill, friidrett	3 min 0.2 km
Sverre refstads plass Ballspill	7 min 0.6 km
Feel24 Økern Brobekk	15 min
PDL Center Oslo (Økern)	15 min

Boligmasse

Varer/Tjenester

Linderud Senter	17 min
Vitusapotek Vollebekk	3 min

Aldersfordeling barn (0-18 år)

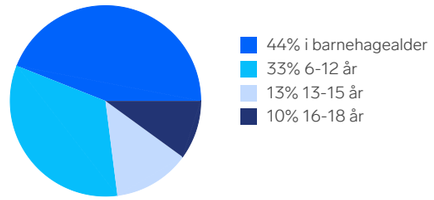

Familiesammensetning

Sivilstand

		Norge
Gift	33%	33%
Ikke gift	57%	54%
Separert	8%	9%
Enke/Enkemann	2%	4%

FINN Innholdet i nabolagsprofilen er hentet fra ulike datakilder, og feil eller mangler kan forekomme. Vurderinger og sitater er innhentet på web og gir uttrykk for hvordan naboene vurderer nabolaget. FINN.no AS kan ikke holdes ansvarlig for feil/mangler i profilen. Copyright © Finn.no AS 2026

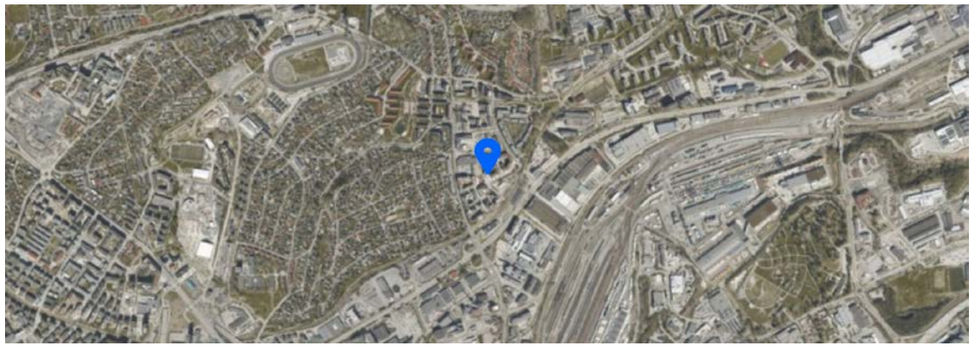

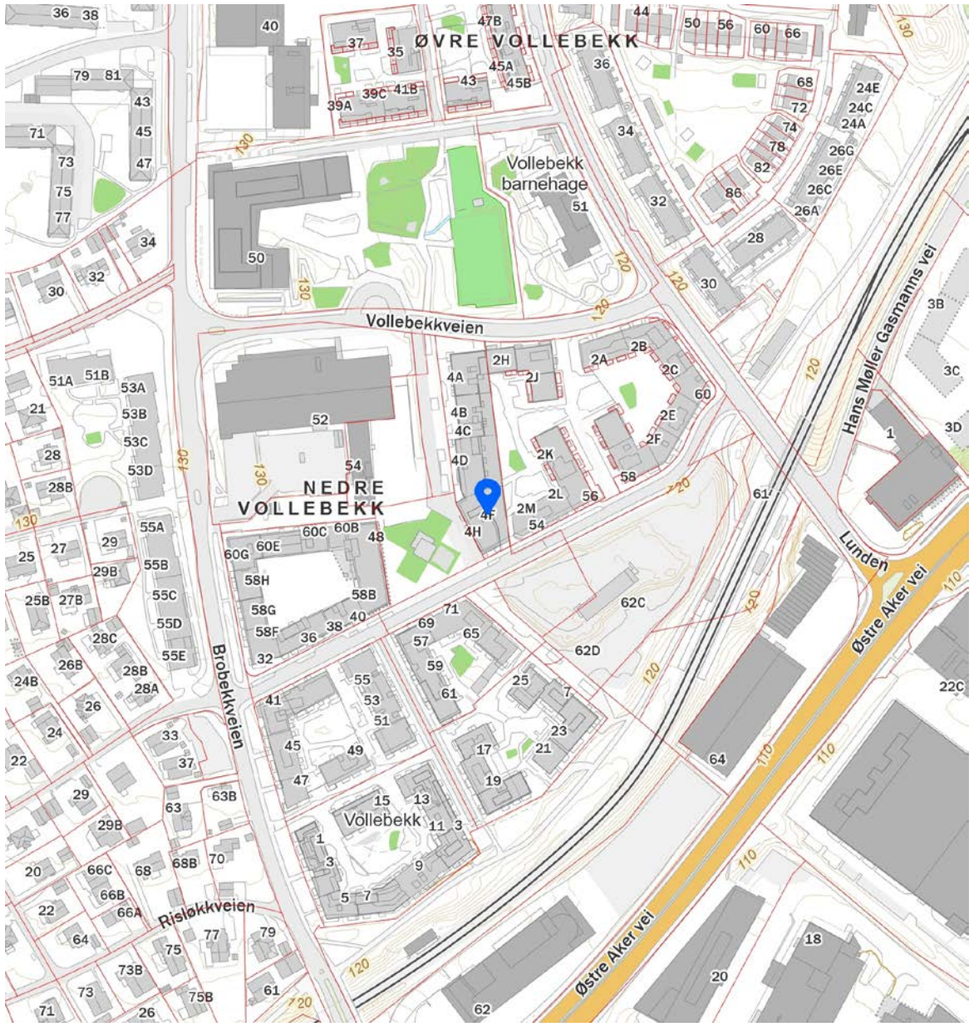

FINN Innholdet i nabolagsprofilen er hentet fra ulike datakilder, og feil eller mangler kan forekomme. Vurderinger og sitater er innhentet på web og gir uttrykk for hvordan naboene vurderer nabolaget. FINN.no AS kan ikke holdes ansvarlig for feil/mangler i profilen. Copyright © Finn.no AS 2026

Söderberg & Partners | Eiendom

Boligkjøperforsikring

Hvis din nye bolig har skjulte feil kan dette koste deg både tid og penger.

Dine fordeler
- Unngå bekymring og stress
- Spar verdifull tid
- Få advokatkostnadene dekket

Med vår boligkjøperforsikring er du i trygge hender hvis du oppdager feil eller mangler ved boligen du har kjøpt. Forsikringen gir deg tilgang på hjelp fra advokater, saksbehandlere og jurister som er spesialiserte på eiendomskjøp. De står klare til å hjelpe deg i fem år etter overtagelse – uten at du trenger å bekymre deg for egne og eventuelle idømte saksomkostninger.

Få hjelpen du trenger!

- **Når:** Du kjøper forsikringen når du kjøper en brukt bolig. Da gjelder avhendingsloven.
- **Hvor:** Hos eiendomsmegler senest ved kontraktsmøte.
- **Hvordan:** Krysses av i kjøpekontrakten. Forsikringsbevis og vilkår sendes per e-post.

Forsikringen er meglet frem av Söderberg & Partners og er plassert hos Gar-Bo Försäkring AB.
*Det tas forbehold om pris- og vilkårsendringer.

Hva koster forsikringen?

Forsikringspremien trekkes i oppgjøret.

Borettslagseiendom:	kr 9 300
Seksjonert eiendom/ aksjebolig:	kr 13 500
Enebolig/fritid/tomt:	kr 18 900

soderbergpartners.no/eiendom

OVERSIKT OVER LØSØRE OG TILBEHØR TIL EIENDOMMEN

Oversikten er utarbeidet av Norges Eiendomsmeglerforbund, Eiendom Norge og Advokatforeningens Eiendomsmeglingsgruppe, og er gjeldende fra 1. januar 2020.

Generelt
Lov om avhending av fast eigedom (avhendingslova/avhl.) av 3. juli 1992 regulerer kjøper og selgers rettigheter og plikter ved overdragelse av fast eiendom og andeler i borettslag.

I henhold til avhl. § 3-4 skal eiendommen, når annet ikke er avtalt, overdras med innredninger og utstyr som etter lov, forskrift eller annet offentlig vedtak skal følge med. Det samme gjelder varig innredning og utstyr som enten er fastmontert eller er særskilt tilpasset bygningen, jf. avhl. § 3-5. Loven inneholder ingen detaljert oversikt over hva som omfattes av «innredning og utstyr», og over hva som skal regnes som «fastmontert eller særskilt tilpasset».

Partene kan fritt avtale hva som skal følge med eiendommen ved salg. Bransjens liste over løsøre og tilbehør som skal følge med eiendommen, er en del av avtalen mellom kjøper og selger dersom ikke annet er opplyst i salgsoppgaven, kjøper har tatt forbehold i bud eller avtale på annen måte er inngått. Der intet annet er avtalt, vil løsøre og tilbehør medfølge slik dette fremkommer av avhl. § 3-4 og § 3-5 og denne oversikt.

Produkter og installasjoner som medfølger overdras uten noen form for garantier, utover eventuell gjenværende leverandørgaranti.

Dersom det er noe i nedenstående liste som ikke finnes på eiendommen, vil det heller ikke medfølge.

1. HVITEVARER medfølger der dette er spesielt angitt i salgsoppgaven.

2. HELDEKKENDE TEPPER følger med uansett festemåte.

3. VARMEKILDER, slik som ovner, kaminer, peiser, varmepumper og panelovner, følger med uansett festemåte. Frittstående biopeiser/varmeovner og terrassevarmere medfølger ikke. Det følger ikke med varmekilder i rom som ikke har vegg- eller fastmonterte varmekilder på visning.

4. TV, RADIO OG MUSIKKANLEGG. TV-antenner og fellesanlegg for TV, herunder parabolantenne, og tuneren/dekoder/tv-boks medfølger der dette eies av selger. Veggmontert TV/flatskjerm med tilhørende festeordning samt musikkanlegg følger ikke med (se også punkt 12).

5. BADEROMSINNREDNING/UTSTYR. Badekar, dusjkabinett, dusjvegger, alle fastmonterte speil og hyller, fastmonterte glass- og håndkleholdere, herunder håndklevarmere samt baderomsinnredning, medfølger.

6. GARDEROBESKAP medfølger, selv om disse er løse. Fastmonterte garderobehyller og knagger medfølger. Innredning i garderobeskap, for eksempel løse eller fastmonterte trådkurver, hyller, stenger og lignende, medfølger.

7. KJØKKENINNREDNING medfølger, herunder også åpne, fastmonterte hyller og løs eller fastmontert kjøkkenøy.

8. MARKISER, PERSIENNER og annen type innvendig og utvendig solskjerming, gardinoppheng, lamellgardiner og liftgardiner medfølger.

9. AVTREKKSVIFTER av alle slag, samt fastmonterte aircondition/ventilasjonsanlegg, medfølger.

10. SENTRALSTØVSUGER medfølger med komplett anlegg, herunder slange, munnstykke mm.

11. LYSKILDER. Kupler, lysstoffarmatur, fastmonterte "spotlights", oppheng og skinner med spotlights samt utelys og hagebelysning medfølger. Vegglamper, krokhengte lamper, lysekroner, prismelamper og lignende som er koblet til sukkerbit eller stikkontakt følger likevel ikke med.

12. INSTALLERTE SMARTHUSLØSNINGER med sentral som styrer lys, varme, lyd o.l., samt tilhørende trådløse enheter som brytere, sensorer, kameraer, integrerte høyttalere el. medfølger. Enkle lysstyringssystem f.eks. med en sentral som kun styrer lyspærer eller smartpærer montert i sokkel medfølger likevel ikke.

13. UTVENDIGE SØPPELKASSER og eventuelt holder/hus til disse medfølger.

14. POSTKASSE medfølger.

15. UTENDØRS INNRETNINGER slik som flaggstang, fastmontert tørkestativ, samt andre faste utearrangementer som f.eks. badestamp, boblekar/jacuzzi og liknende utendørs kar, lekestue, lekestativ, utepeis, fastmontert trommel til vannslange, medfølger. Guidekabel/avgrensingskabel til robotgressklipper medfølger, men robotgressklipper og ladestasjon for denne medfølger ikke.

16. FASTMONTERT VEGGLADER/LADESTASJON TIL EL-BIL medfølger uavhengig av hvor laderen er montert.

17. SOLCELLEANLEGG med tilhørende teknisk infrastruktur medfølger.

18. GASSBEHOLDER til gasskomfyr og gasspeis medfølger.

19. BRANNSTIGE, BRANNTAU, feiestige og lignende medfølger der dette er påbudt. Løse stiger medfølger ikke.

20. BRANNSLUKNINGSAPPARAT, BRANNSLANGE og RØYKVARSLER medfølger der dette er påbudt. Det er eier og brukers plikt til å se til at utstyret forefinnes på enhver eiendom. Hvis annet ikke er uttrykkelig avtalt, skal dette derfor alltid følge med ved salg av eiendom.

21. SAMTLIGE NØKLER til eiendommen som selger er i besittelse av skal overleveres kjøper på overtakelsen, herunder nøkler til eventuelle boder, uthus, garasjeportåpner e.l. Låses boder, uthus e.l. med hengelås, skal lås og nøkler til disse medfølge.

22. GARASJEHYLLER, bodhyller, lagringshyller og oppheng til bildekk medfølger såfremt de er fastmontert.

Planter, busker og trær som er plantet på tomten, eller fastmonterte kasser og lignende er en del av eiendommen og medfølger i handelen.

Fra hvilepuls til makspuls.

Det er Emera

I Emera følger vi en tydelig rød tråd der kvalitet gjennomsyrer alt vi gjør. Hos oss kommer du til å ha hvilepuls helt frem til budrunden og makspuls når den er over!

En komplett meglertjeneste

Emera Eiendomsmegling tilbyr en komplett meglertjeneste – fra verdivurdering, klargjøring og koordinering av all markedsføring til overtakelse og gjennomføring av salget.

En prosess du fortjener

Vårt mål er at du, enten du er selger eller kjøper, skal føle engasjement, ærlighet og profesjonalitet gjennom hele prosessen.

Ærlighet varer lengst

Vi tror sterkt på åpenhet og ærlighet og gir ingen urealistiske løfter eller forskjønnede beskrivelser.

Erfaring som gir resultater

Vi sier det som det er – enkelt og greit – fordi vi vet at det gir de beste resultatene. Erfaringen vår bekrefter det, og erfaring har vi mye av.

emera.no

Emera Oslo
— Der lokal kjennskap møter ekspertise

Velkommen til Emera Oslo – meglerne med den beste lokalkunnskapen og erfaringen som sikrer deg et topp salg. Vi gjør boligsalget enklere og budrunden morsommere – fra hvilepuls til makspuls. Skal du selge i Oslo? Snakk med oss!

Emir Resulbegovic
Eiendomsmegler | Salgssjef | Partner

emir.resulbegovic@emera.no
+47 473 97 811

Fra hvilepuls til makspuls. Det er Emera.

Forbrukerinformasjon om budgivning

Sist oppdatert med virkning fra 1. juli 2025, i forbindelse med ikrafttredelse av endringer i eiendomsmeglingsloven.

Informasjonen er utarbeidet av Forbrukerrådet, Advokatforeningen ved Lovutvalget for eiendomsmegling, Eiendom Norge og Norges Eiendomsmeglerforbund, på grunnlag av bl.a. eiendomsmeglingsloven § 6-8.

Nedenfor gis en oversikt over de retningslinjer som anbefales ved budgivning på eiendommen. Avslutningsvis gis også en kort oversikt over de viktigste rettsreglene tilknyttet budgivning.

Før det legges inn bud på eiendommen oppfordres budgiver til å sette seg inn i all relevant informasjon om eiendommen, herunder salgsoppgave og tilstandsrapport.

GJENNOMFØRING AV BUDGIVNING:

1. Alle bud skal inngis skriftlig til megler, som formidler disse videre til selger. Med skriftlige bud menes også elektroniske meldinger som e-post og SMS når informasjonen i disse er tilgjengelig også for ettertiden. Kravet til skriftlighet gjelder også budforhøyelser, og motbud (bud fra selger), aksept eller avslag fra selger. Før formidling av bud til selger skal megler innhente gyldig legitimasjon og signatur fra budgiver. Kravet til legitimasjon og signatur er oppfylt for budgivere som benytter e-signatur som f.eks. BankID eller MinID.

2. Et bud bør inneholde eiendommens adresse (eventuelt gnr/bnr), kjøpesum, budgivers kontaktinformasjon, finansieringsplan, akseptfrist, overtakelsesdato og eventuelle forbehold som for eksempel usikker finansiering, salg av nåværende bolig ol. Normalt vil ikke et bud med forbehold bli akseptert før forbeholdet er avklart. Konferer gjerne med megler før bud inngis.

3. Megler skal legge til rette for en forsvarlig avvikling av budrunden. I forbrukerforhold (dvs. der selger er forbruker) skal megleren ikke formidle bud med kortere akseptfrist enn kl. 12.00 første virkedag etter siste annonserte visning. Etter denne fristen bør budgivere ikke sette en kortere akseptfrist enn at megler har mulighet til, så langt det er nødvendig, å orientere selger, budgivere og øvrige interessenter om bud og forbehold. Dersom bud inngis med en frist som åpenbart er for kort til at megleren kan avvikle budrunden på en forsvarlig måte som sikrer selger og interessenter et tilstrekkelig grunnlag for sine handlingsvalg, vil megler fraråde budgiver å stille slik frist.

4. Megler skal ikke formidle bud med forbehold om at budet eller forbehold i budet skal holdes skjult (hemmelig) for andre budgivere og interessenter.

5. Megleren vil uoppfordret gi sin vurdering av det enkelte bud overfor selger, når budet er gitt innenfor fristene i punkt 3.

6. Megleren skal, så langt det er nødvendig og mulig, holde budgiverne skriftlig orientert om mottatte bud, herunder budets størrelse, forbehold og akseptfrist. Megler skal så snart som mulig bekrefte skriftlig overfor budgivere at budene deres er mottatt. For øvrig vil megler, på forespørsel fra andre, opplyse om aktuelle bud på eiendommen, herunder relevante forbehold.

7. Kopi av budjournal skal gis til kjøper og selger uten ugrunnet opphold etter at handel er kommet i stand. Dersom det er viktig for budgiver å bevare sin anonymitet, bør budet formidles gjennom fullmektig.

8. Etter at handel har kommet i stand, eller dersom en budrunde avsluttes uten at handel er kommet i stand, kan en budgiver kreve kopi av budjournalen i anonymisert form.

VIKTIGE AVTALERETTSLIGE FORHOLD:

1. Det eksisterer ingen angrerett ved salg/kjøp av fast eiendom.

2. Når et bud er inngitt til megler og innholdet i budet er formidlet til selger (slik at selger har fått kunnskap om budet), kan budet ikke kalles tilbake. Budet er da bindende for budgiver frem til akseptfristens utløp, med mindre budet før denne tid avslås av selger eller budgiver får melding om at eiendommen er solgt til en annen. Man bør derfor ikke gi bud på flere eiendommer samtidig dersom man ikke ønsker å kjøpe flere enn en eiendom.

3. Selger står fritt til å forkaste eller akseptere ethvert bud, og er for eksempel ikke forpliktet til å akseptere høyeste bud.

4. Når en aksept av et bud har kommet frem til budgiver innen akseptfristens utløp er det inngått en bindende avtale.

5. Husk at et eventuelt bud fra selger til kjøper (såkalte «motbud»), avtalerettslig er et bindende tilbud som medfører at det foreligger en avtale om salg av eiendommen dersom budet i rett tid aksepteres av kjøper.

FORBRUKERRÅDET | Norges Eiendomsmeglerforbund | EIENDOM NORGE | Advokatforeningen

Budskjema

Emir Resulbegovic
emir.resulbegovic@emera.no
473 97 811

Emera kontor:
Emera eiendomsmegling Oslo
229 52 222

KJØPESUM KR + omkostninger ihht. opplysninger i salgsoppgaven		
Kjøpet finansieres slik:		
BANK/FINANSIERINGSINSTITUSJON:	REFERANSE & TELEFONNUMMER	SUM:
		Kr.
		Kr.
		Kr.
		Kr.
EGENKAPITAL:		Kr.
TOTALT:		

EGENKAPITAL BESTÅR AV:
Salg av nåværende bolig eller annen fast eindom
Disponibelt kontant beløp (bankinnskudd)

Ønsket overtagelsesdato:

NÅVÆRENDE BUD ER BINDENDE FOR UNDERTEGNEDE TIL OG MED DEN:
Budet er bindende til klokken: 16.00 den dagen, hvis ikke budgiver har angitt et annet klokkeslett, dog ikke tidligere enn kl. 12.00 første virkedag etter siste annonserte visning. Bud skal ikke ha kortere akseptfrist enn 30 minutter fra budet inngis. Bud med kortere frist kan bli avvist.

Evt. forbehold (eks. finansiering, salg av egen bolig etc.):

NAVN:	NAVN:
PERSONNR:	PERSONNR:
ADRESSE:	ADRESSE:
POSTNR: POSTSTED:	POSTNR: POSTSTED:
MOB TLF:	MOB TLF:
E-POST:	E-POST:
DATO: STED:	DATO: STED:
SIGNATUR:	SIGNATUR:
Jeg ønsker boligkjøperforsikring	Hvis mitt bud blir akseptert, ønsker jeg at megler forbereder en kjøpekontrakt med boligkjøperforsikring. Avtale om forsikring inngås ikke før jeg undertegner kjøpekontrakten.

IDENTIFIKASJON

Legg ID her

IDENTIFIKASJON

Legg ID her

Minnene fra da du eide huset lever videre. Derfor har vi i Emera samarbeidet med de beste i Norge for å skape et prospekt som du ønsker å ta vare på. Men enda viktigere, som tar miljøet på alvor.

Los Digital investerer mye i å ha en moderne og ny maskinpark. Dette bidrar til en vesentlig mer miljøvennlig produksjon.

Trykt i Norge, sertifisert med miljømerket Svanen og medlem av Grønt Punkt Norge.

TRYKT I NORGE

2041 0848 NO-3619

Fra «Til salgs» til «Solgt!»

Det er Emera.

EMERA

EIENDOMSMEGLING