

Myrdalsvegen 104

5130 NYBORG

Tilstandsrapport

Eierskifte

| | |
|----------------------|----------------------------------|
| Boligtype: | Leilighet |
| Byggeår: | 2018 |
| Hovedbygg BRA: | 45 m ² |
| Hovedbygg BRA-i: | 45 m ² |
| Sum alle bygg BRA: | 51 m ² |
| Sum alle bygg BRA-i: | 45 m ² |
| Rapportdato: | 28.5.2026 (Gyldig til 28.5.2027) |



Samlet vurdering

TG-0

1

TG-1

11

TG-2

0

TG-3

0

TG-IU

0

1. Tilstandsgradene

TG-0

Tilstandsgrad 0: Ingen avvik

Bygningsdelen skal være tilnærmet ny, ikke vise tegn på slitasje og det skal være lagt frem dokumentasjon på faglig god utførelse. Det er ingen merknader til delen.

TG-1

Tilstandsgrad 1: Mindre eller moderate avvik

Bygningsdelen skal bare ha normal slitasje, og strakstiltak skal ikke anses som nødvendig. Graden kan også brukes når delen er ny, men der dokumentasjon på faglig god utførelse mangler.

TG-2

Tilstandsgrad 2: Bygningsdelen har vesentlige avvik

Bygningsdelen skal enten ha feil utførelse, en skade eller symptomer på skade, sterk slitasje eller nedsatt funksjon. Graden gis når bygningsdelen trenger vedlikehold eller tiltak i nær fremtid. Graden skal også brukes når delen er gammel og det er grunn til å varsle om faren for skader på grunn av alderen, eller når det er grunn til å overvåke delen spesielt på grunn av fare for større skader eller følgeskader

TG-3

Tilstandsgrad 3: Store eller alvorlige avvik

Bygningsdelen har kraftige symptomer på forhold som man må regne med trenger utbedring straks eller innen kort tid. Graden skal også brukes ved påvist funksjonssvikt eller sammenbrudd

TG-IU

Tilstandsgrad ikke undersøkt (TGIU) skal kun brukes unntaksvis. Eksempler kan være snødekket tak eller krypkjeller uten inspeksjonsmulighet på undersøkelsestidspunktet; eller bygningsdelen eller arealet eller rommet er ikke tilgjengelig for inspeksjon på tidspunktet for analysen. Dersom TGIU omfatter særlig fuktutsatte konstruksjoner, skal dette angis særlig.

2. Om rapporten

Om rapporten

Tilstandsrapporten er utarbeidet i henhold til forskrift til avhendingslova (Tryggere bolighandel) av 8. juni 2021 nr. 1850, slik forskriften er endret ved forskrift av 16. desember 2025 nr. 2614. Tilstandsgrader i rapporten er fastsatt i tråd med kriteriene i NS 3600:2018

Formålet med rapporten er å kartlegge boligens tekniske tilstand med tanke på behov for tiltak, samt å vise resultatene av en utført tilstandsanalyse for å bidra til økt trygghet og redusert konfliktnivå ved eierskifte.

Rapporten erstatter ikke selgers opplysningsplikt eller kjøpers undersøkelsesplikt ved eierskifte. Tilstandsrapporten gir en beskrivelse og vurdering av byggverk og bygningsdeler som bygnings sakkyndig har observert, og som har betydning ved eierskifte. Tilbakeholdt eller uriktig informasjon som har betydning for vurderingen, er ikke bygnings sakkyndig sitt ansvar. Rapporten gir normalt ingen vurdering av boligens tilbehør, som hvitevarer, brunevarer og annet inventar. Dette gjelder også om tilbehøret er integrert.

Struktur og referansenivå

Normalt vil referansenivået være byggeskikken og tilstanden ved byggeåret for boligen eller bygningsdelen. Rapporten beskriver avvik, altså en tilstand som er dårligere enn referansenivået. Rapporten framhever normalt ikke positive sider ved boligen ut over det som kommer frem av tilstandsgraden på rom og bygningsdeler.

Ved tilstandsgrad 0 og 1 gis det normalt ingen begrunnelse for valg av tilstandsgrad, fordi bygningen eller bygningsdelen da bare har normal slitasje.

Hvis et rom eller en bygningsdel gis tilstandsgrad 2 eller 3 skal den bygnings sakkyndige redegjøre for årsaken til og konsekvensen av dette. Den bygnings sakkyndige skal også gi et sjablongmessig anslag på hva det vil koste å utbedre rom eller bygningsdeler som gis tilstandsgrad 3.

Takstrapporten

Kunden/rekvirenten skal lese gjennom dokumentet før bruk og gi tilbakemelding til den bygnings sakkyndige hvis det finnes feil/mangler som bør rettes opp. Rapporten kan ikke være eldre enn 1 år på det tidspunkt kjøperen binder seg til å kjøpe boligen. Ved utgått rapport bør bygnings sakkyndig kontaktes for ny befaring og oppdatering.

Supertakst AS samarbeider med Vendu AS, som utvikler tjenester som bidrar til en trygg bolighandel og et bærekraftig bolighold. For å kunne gjøre dette benyttes det tilstands - og eiendomsinformasjon fra rapporten. Les mer om tjenestene og få tilgang til å avstå fra bruk av dine data ved å gå til denne nettsiden: <https://samtykke.vendu.no/43513>

Dokumentasjon på håndverkertjenester

Dersom det har vært utført reparasjoner, vedlikehold, installasjoner, ombygging eller lignende i boligen de siste fem årene, og arbeidet er utført av kvalifiserte håndverkere, skal den bygnings sakkyndige be eieren dokumentere bruken av kvalifiserte håndverkere. Som dokumentasjon regnes blant annet skriftlig bekreftelse fra den eller de håndverkerne som ble brukt.

Hvordan undersøkelsene skal skje

Med mindre det fremgår at et rom eller en bygningsdel skal undersøkes med målinger, at det skal bores hull, at det skal stikkes i treverk eller annet, skal den bygnings sakkyndige basere sine undersøkelser på det som er synlig. Den bygnings sakkyndige skal flytte på tepper, møbler og annet inventar når det er nødvendig for å komme til det rommet eller den bygningsdelen som skal undersøkes. Dette gjelder likevel ikke for særlig tunge møbler og inventar, når disse ikke skjuler vesentlige installasjoner eller innretninger, og det heller ikke er andre grunner til å mistenke at flytting vil kunne avdekke vesentlige forhold.

3. Informasjon om oppdraget

Befaringsdato
27.5.2026

Rapportdato
28.5.2026

Hjemmelshavere

Navn: Hussein Othman Hassan

Tilstede ved inspeksjon: Ja

Er selgers egenerklæring fremlagt og gjennomgått av bygningssakkyndig? Ja

Informasjon om bygningssakkyndig

Navn: Thomas Frøyen
Firma: Frøyen Takst AS
Tittel: Bygningssakkyndig fagskoleingeniør
Profesjonsansvarsforsikring: Tryg Forsikring

Telefon: 40099909
Epost: thomas@froyentakst.no
Adresse: Krakhellevegen 383, 6924 Hardbakke



Om bygningssakkyndig:

Utdannet tømrer, byggmester og takstmann med over 25 års erfaring fra ulike roller i byggebransjen og videre fordypning i byggteknikk og prosjektering.

Egne premisser:

Det er ikke foretatt tilstandsvurdering av bygningsdeler som er underlagt sameiets/ borettslagets ansvarsområde. Det gjelder blant annet yttervegger, takkonstruksjon, taktekking, drenering, grunnmur, grunn/fundamenter, felles trapper, felles kjeller, og felles loft.

Informasjon om boligen

Adresse: Myrdalsvegen 104, 5130 Nyborg

Kommunenr: 4601 Gårdsnr: 189 Bruksnr: 429 Festenr:
Seksjonsnr: 36 Andelsnr: Leilighetsnr:
Byggeår: 2018 - Kilde: PropCloud
Bolitgype: Leilighet

Generell beskrivelse av boligen:

BYGEMÅTE

Grunnmur, bærende konstruksjoner og etasjeskillere av betong. Yttervegger av betong- og trekonstruksjoner med trekledning i fasade. Vinduer med isolerglass. Flat takkonstruksjon antatt tekket med takbelegg.

OVERFLATER

Gulv: Fliser på bad. Parkett på øvrige rom.

Vegg: Fliser på bad. Ellers malte flater.

Tak: Malte flater.

OPPVARMING

Elektrisk oppvarming og gulvvarme på bad.

VENTILASJON

Balansert ventilasjon.

4. Arealinformasjon

Arealmålingen er basert på Norsk standard 3940:2023 Areal- og volum-beregninger av bygninger. Arealet gjelder for tidspunktet da boligen ble målt. Rommene kan være måleverdige selv om bruken er i strid med byggt teknisk forskrift

Arealet beskriver boligens bruksareal i tre definerte kategorier:

| | | |
|---------------------|-------|--|
| Internt bruksareal | BRA-i | Bruksareal innenfor boenhetens omsluttende vegger. Bruksenheten kan bestå av flere boenheter. |
| Eksternt bruksareal | BRA-e | Bruksareal av rom som tilhører boenheten med adkomst via fellesarealer eller utvendig adkomst. Veggareal mellom BRA-i og BRA-e legges til BRA-e hvis dette ligger vegg i vegg. |
| Innglasset balkong | BRA-b | Innglassede balkong tilknyttet boenheten. Veggareal mellom innglasset balkong og annet bruksareal tillegges areal innglasset balkong. |

Terrasse- og balkongareal (TBA) dekker areal som åpne balkonger, altaner og verandaer. Dette arealet vil ikke bli inkludert i boligens bruksareal.

Ikke måleverdige arealer som skyldes skråtak eller lav himlingshøyde (ALH) kan opplyses som tilleggsinformasjon. Slike arealer skal ikke oppføres alene, men skal alltid opplyses sammen med korrekt målt BRA. BRA og ALH kan summeres, og utgjør boligens gulvareal (GUA).

For mer informasjon se her: <https://eiendomnorge.no/nyheter/viktig-informasjon-om-arealmaling-article2588-919.html>

Oppsummering av BRA alle bygg

| Bygg | BRA | BRA-i (internt bruksareal) | BRA-e (eksternt bruksareal) | BRA-b (Innglasset balkong) | TBA (terrasse- og balkongareal) |
|-----------------------------|-----------|----------------------------|-----------------------------|----------------------------|---------------------------------|
| Hovedbygg | 45 | 45 | 0 | 0 | 14 |
| Nabobygg | 6 | 0 | 6 | 0 | 0 |
| Totalt m² | 51 | 45 | 6 | 0 | 14 |

Bygning: Hovedbygg

Hovedareal

| Etasje | BRA | BRA-i (internt bruksareal) | BRA-e (eksternt bruksareal) | BRA-b (Innglasset balkong) | TBA (terrasse- og balkongareal) |
|-----------------------------|-----------|---|-----------------------------|----------------------------|---------------------------------|
| 1. etasje | 45 | 45 | 0 | 0 | 14 |
| | | Romfordeling: - Entré: 2,9 m ² - Bad: 4,3 m ² - Stue/kjøkken: 20,8 m ² - Bod: 3,0 - Soverom: 11,2 m ² Takhøyde stue: 2,64m 2,8 m ² går med som areal av innvendige vegger/innkassinger/pipeløp etc. | | | |
| Totalt m² | 45 | 45 | 0 | 0 | 14 |

Bygning: Nabobygg

Hovedareal

| Etasje | BRA | BRA-i (internt bruksareal) | BRA-e (eksternt bruksareal) | BRA-b (Innglasset balkong) | TBA (terrasse- og balkongareal) |
|-----------------------------|----------|----------------------------|---|----------------------------|---------------------------------|
| U. etasje | 6 | 0 | 6 Romfordeling: - Ekstern bod: 5,8 m ² | 0 | 0 |
| Totalt m² | 6 | 0 | 6 | 0 | 0 |

Kommentar til arealberegning

Arealer er målt med laser på stedet. Areal summert sammen rom for rom vil være noe mindre enn oppgitt totalt areal. Dette skyldes differansen bestående av innvendige vegger, piper, sjakter etc. Netto romareal inkluderer innebyggede garderobeskap, innkassinger/pipeløp etc. Arealene er beregnet og rom er definert etter dagens faktiske bruk, uavhengig av hva som er godkjent av bygningsmyndighetene.

Opplyst tilleggsreal som eksterne boder i fellesarealer er målt på stedet dersom tilgjengelig, men ikke kontrollert med hensyn til eierforhold, bruksrett etc.

5. Hovedrapport

5.1 Balkong, terrasse, platting

| | |
|--|-------------|
| Type | Platting |
| Terrasseplatting i trekonstruksjoner på ca 14 m ² ved inngangsparti. | |
| Er det gjennomført arbeider etter opprinnelig byggeår? | Nei |
| Er det synlig tegn på skjevheter/konstruksjonssvikt? | Nei |
| Er det tegn på sopp/råteskader i treverk eller skader i betong? | Nei |
| Oppsummering av balkong, terrasse, platting | TG-1 |
| Ikke funnet nevneverdige avvik basert på visuell kontroll. Alminnelig slitasjegrad. | |

5.2 Vinduer og dører

| | |
|---|-------------|
| Beskrivelse | |
| Vinduer/ytterdør med 2-lags isolerglass i trekarmer. | |
| Er det gjennomført arbeider etter opprinnelig byggeår? | Nei |
| Er det påvist punkterte eller sprukne glass? | Nei |
| Er det påvist værslitte karmen, fuktskader eller råteskader? | Nei |
| Er det ved stikkprøver registrert avvik ved åpne/lukkemekanismen? | Nei |
| Er det påvist avvik ved utvendig tetting som beslag, vannbord, og omramming? | Nei |
| Oppsummering av vinduer og dører | TG-1 |
| Det gjøres oppmerksom på at punkterte vindusglass tidvis kan være svært vanskelig å avdekke. - Det ble ikke avdekket punkterte glass på befaringdagen. | |
| Ikke funnet nevneverdige avvik basert på visuell kontroll. | |

5.3 Kjøkken

Overflater og innredning

| | |
|--|-----|
| Er det påvist fukt /skader rundt vask/kjøleskap/oppvaskmaskin? | Nei |
|--|-----|

| | |
|--|-------------|
| Er det påvist skader på kjøkkeninnredning utover normal slitasje? | Nei |
| Oppsummering av overflater og innredning | TG-1 |
| Kjøkkeninnredning med slette fronter. Laminat benkeplate med nedfelt vask. | |
| Integrerte hvitevarer: | |
| - Induksjon platetopp | |
| - Steikeovn | |
| - Oppvaskmaskin | |
| - Kombiskap (kjøl/frys) | |
| Kjøkkenen fremstår i normalt god stand. Ikke avdekket nevneverdige avvik. | |

Avtrekk

| | |
|--|-------------|
| Type avtrekk | Mekanisk |
| Er det registrert avvik på avtrekk? | Nei |
| Oppsummering av avtrekk | TG-1 |
| Ikke funnet nevneverdige avvik basert på visuell kontroll. | |

5.4 Lovlighet / HMS

| | |
|--|---------------------------|
| Er det manglende samsvar mellom dagens bruk og godkjente byggetegninger? | Ikke kontrollert |
| Har boligen åpenbare ulovligheter (F.eks ulovlige bruksendringer)? | Nei |
| Er det avdekt forhold som tyder på at boenhet ikke er delt opp i brannceller etter kravene i teknisk forskrift? | Nei |
| Er det manglende ferdigattest / midlertidig brukstillatelse? | Ikke kontrollert |
| Er det avvik på krav til rømning, dagslysforhold eller takhøyde? | Nei |
| Er det avvik ved rekkverk, håndløper eller åpninger mellom trinn på innvendig trapp i forhold til dagens forskriftskrav? | Ikke relevant/finnes ikke |
| Er det avvik fra dagens forskrift på høyde og åpninger i rekkverk til balkong/terrasse/utvendig trapp? | Nei |
| Er det manglende brannslukkingsutstyr og røykvarsler i boligen iht forskrift? | Nei |
| Er det skader på brannslukkingsutstyr, røykvarsler, eller er apparat eldre enn 10 år? | Nei |

5.5 Avløpsrør

| | |
|--|--------|
| Type avløpsrør | Plast |
| Er det gjennomført arbeider på anlegget etter byggeår? | Nei |
| Er det manglende lufting av kloakk over tak? | Ukjent |
| Er det sen avrenning fra tappested? | Nei |
| Mangler det stakemuligheter på avløpsanlegget? | Nei |
| Har avløpsrør nådd en alder som gir økt risiko for skader eller følgeskader? | Nei |

Oppsummering av avløpsrør

TG-1

Lufting av kloakk over tak er ikke påvist. Det er foretatt en test med nedspyling i klosett samtidig med sjekk av vannstand i sluk og hvor ingen endring registreres. Lufting av kloakk vurderes med bakgrunn i dette å være ivaretatt

Det er ikke etablert egne stakepunkter i avløpsanlegget. Rensing av rør kan kun utføres via sanitærinstallasjoner (f.eks. toalett eller sluk).

Avløpsrør fra leiligheten og ut til offentlig kloakk eller septik ligger under bakken og er ikke vurdert. Kontrollen er avgrenset til innvendig i leiligheten, og kontrollen stopper ved sluket/etasjeskille. Resterende avløpsanlegg er sameiet / borettslaget sitt ansvar.

5.6 Vannledninger

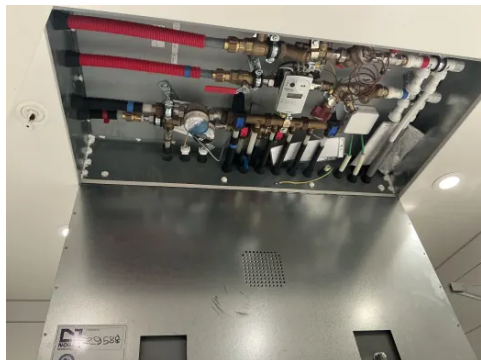

| | |
|---|------------------|
| Type anlegg | Rør i rør system |
| Er det utført arbeider på anlegget etter byggeår? | Nei |
| Er det etablert fordelerskap? | Ja |
| Er det manglende vannstoppesystem i tilknytning til, eller manglende avrenning til sluk/avløp fra fordelerskap? | Nei |
| Har vannrør nådd en alder som gir økt risiko for skader eller følgeskader? | Nei |
| Er det manglende isolering av vannrør hvor det er risiko for frost eller kondens? | Nei |
| Er det registrert tegn til lekkasjer eller skader på vannrør? | Nei |
| Er det redusert vanntrykk ved prøving av to tappesteder samtidig? | Nei |
| Er det manglende tilgjengelighet til stoppekran? | Nei |
| Er det dårlig funksjon på stoppekran? | Nei |

Rørfordeler plassert over himling på bad.
Ikke funnet nevneverdige avvik basert på visuell kontroll.

Kontrollen er avgrenset til innvendig i leiligheten, og kontrollen stopper ved veggjennomføringer.

5.7 Elektrisk



Er det foretatt kontroll av det lokale el-tilsyn eller utført utvidet el-kontroll i løpet av de siste 5 år? Nei

Type sikringer Automatsikringer

Har eier opplyst om arbeider utført etter opprinnelig byggeår? Nei

Er det manglende samsvarserklæring på arbeider utført etter 01.01.1999? Nei

Er det manglende kursfortegnelse? Nei

Er det manglende samsvar mellom kursfortegnelse og antall sikringer? Nei

Er det tegn på varmgang (termiske skader) på kabler, brytere, downlight, stikkontakter, og elektrisk utstyr? Nei

Er plugg (støpsel) på berederen brunsvidd? Ikke relevant, bereder ikke installert

Er kabler utilstrekkelig festet? Nei

Er det tegn til at kabelinnføringer og hull i inntak og sikringsskap ikke er tette? Nei

Spørsmål til eier: Løses sikringene ofte ut? Nei

Spørsmål til eier: Har det vært brann, branntilløp eller varmgang i anlegget? Nei

Oppsummering av elektrisk

Dette er en forenklet kontroll begrenset til de spørsmål og undersøkelser som forskrift til avhendingslova (tryggere bolighandel) § 2-18 inneholder. Dette kan ikke sammenlignes med en kontroll utført av offentlig myndighet (Det lokale eltilsyn) eller registrert elektrovirksomhet, og en bygningsakkyndig har verken kompetanse eller lov til å foreta en slik kontroll. El-anlegget kan ha feil og mangler som en slik forenklet undersøkelse ikke vil avdekke. Vær derfor oppmerksom på denne risikoen, og søk videre veiledning eller få en fullstendig kontroll utført av registrert elektrovirksomhet.

5.8 Ventilasjon

Type ventilering Balansert ventilasjon

Er det utført arbeider på anlegget etter byggeår? Nei

Når var siste service på anlegget?

2023 (rens)

Er det tegn på fukt eller mugg i filter?

Nei

Er det rom med manglende tilluft/avtrekk?

Nei

Er det tegn på utilstrekkelig luftutveksling?

Nei

Oppsummering av ventilasjon

TG-1

Kontroll av mugg i filter er ikke mulig å verifisere ved enkel visuell kontroll. For å kontrollere dette må filter sendes til laboratorium. Dette blir ikke utført i dette oppdraget. Kontrollen i denne rapporten begrenser seg derfor til å kontrollere om filter fremstår tette og med behov for utskifting.

Ikke funnet nevneverdige avvik basert på visuell kontroll.

5.9 Våtrom: Bad



Overflate

Beskrivelse av overflate

Fliser på gulv- og veggflater
(Baderomskabin)

Er det gjennomført arbeider etter opprinnelig byggeår?

Nei

Er det påvist avvik i krav om høydeforskjell på tettesjikt/fall til sluk?

Nei

Er det fare for at lekkasjevann fra installasjoner i rommet ikke når sluket?

Nei

Er vindu eller dør plassert i våtsone (utsatt for vannsprut)?

Nei

Er det gjennomføringer i vegg/tak mot kald sone?

Nei

Er det registrert riss, sprekker i fuger, bom (hulrom) under flis?

Nei

Er det påvist tegn på sopp/råteskader/fuktskader på overflater eller skadedyr?

Nei

Er det registrert knirk i gulvet?

Ikke aktuelt (gjelder ikke flislagt gulv)

Oppsummering av overflater

TG-1

Fallforhold:

35mm høydeforskjell fra topp gulv ved dør til topp gulv ved sluk.

Ikke funnet nevneverdige avvik basert på visuell kontroll.

Membran, tettesjikt og sluk

Er det manglende mulighet for renhold og inspeksjonsmulighet av sluk?

Nei

| | |
|---|---------------------|
| Type sluk | Rustfritt stål |
| Er det påvist avvik ved utførelsen av membran/tettesjikt/klemring rundt sluk? | Ikke kontrollerbart |
| Er det påvist tegn på utettheter f.eks. rundt rørføringer eller andre overganger? | Nei |
| Er det påvist feil utførelse, feil materialvalg, eller skader i tettesjikt med fare for fuktskade? | Nei |
| Har membran/tettesjikt nådd en alder som gir økt risiko for skader eller følgeskader? | Nei |
| Oppsummering av membran, tettesjikt og sluk | |
| <p>Klemring og membran er ikke synlig på denne type sluk/ utførelse.</p> <p>Det gjøres spesielt oppmerksom på at tekking (membran og mansjetter) ikke er kontrollerbare fordi dette bare kan gjøres ved å demontere fliser. Denne type destruktive undersøkelser blir aldri foretatt ved en tilstandskontroll for denne type rapport.</p> <p>Ikke funnet nevneverdige avvik basert på visuell kontroll.</p> | |
| TG-1 | |

Sanitærutstyr

| | |
|--|-----|
| Beskrivelse | |
| Inneholder: | |
| - Vegghengt toalett | |
| - Benkeskap med servant | |
| - Opplegg for vaskemaskin | |
| - Dusjdører i glass | |
| - Fordelerskap til «rør i rør» vannforsyning | |
| Er det skader på utstyr og innredning? | Nei |
| Er det innebygd sistene til klosett? | Ja |
| Er det manglende drenering av lekkasjevann fra innebygd sistene? | Nei |
| Oppsummering av sanitærutstyr | |
| Ikke funnet nevneverdige avvik basert på visuell kontroll. | |
| TG-1 | |

Ventilasjon

| | |
|---|------------------|
| Type ventilering | Mekanisk avtrekk |
| Er ventilasjonen funksjonstestet? | Ja |
| Oppsummering av ventilasjon | |
| Avtrekk er testet med papir og det registreres sug i kanalen. | |
| TG-1 | |

Fuktmåling

| | |
|---|-----|
| Er det foretatt hulltaking fra tilstøtende rom? | Nei |
| Er det påvist indikasjon på skader/fukt ved bruk av fuktsøk/fuktmåling? | Nei |

Hulltaking er ikke foretatt da badet er en prefabrikkert baderomskabin.

Ovennevnte vurderingspunkt er kontrollert. Det ble søkt etter fukt på tilgjengelige tilstøtende overflater ved befarings, uten at det ble indikert forhøyede fuktmålinger. Det ble ikke registrert visuelle tegn til fuktskader. Fuktsøk inne på flislagte våtrom blir ikke foretatt da fuktsøk ikke vil kunne avdekke hvorvidt fukten ligger under membran eller mellom membran og fliser. Fuktsøk inne på flislagte våtrom vil derfor gi uklare indikasjoner. Rommet fremstår tørt på befaringsdagen.

Dokumentasjon

Fremlagt dokumentasjon

Ja

Eier har digital utgave av FDV-dokumentasjon fra utførende.

5.10 Ikke relevante bygningsdeler

Følgende bygningsdeler er angitt som finnes ikke/ikke relevant:

- Rom under terreng
- Takkonstruksjon og loft
- Vannbåren varme
- Varmesentral
- Varmtvannsbereder