

BO GODT PÅ GODLIA

Terrasseveien 5

Velkommen til
din nye bolig





Velkommen til Terrasseveien 5!

Nøkkelinformasjon

| | |
|-------------------|------------------------------|
| PRISANTYDNING | ANTALL SOVEROM |
| Kr 14 500 000,- | 3 |
| OMKOSTNING KJØPER | ETASJE |
| 382 490,- | 3 |
| TOTALPRIS | BYGGEÅR |
| 14 882 490,- | 1925 |
| BRA-I/BRA TOTAL | ENERGIMERKING |
| 247/291 kvm | G - Gul |
| BOLIGTYPE | TOMTEAREAL |
| Enebolig | 1217.1 m ² (eiet) |
| EIEFORM | |
| Eiet | |

Din megler



Milad Alexander Sabori

Daglig leder | Eiendomsmegler MNEF | Partner

milad.sabori@emera.no

+47 923 02 030

Milad er en engasjert og dyktig eiendomsmegler, kjent for å levere sterke resultater og yte topp service i hvert eneste oppdrag. Med et skarpt blikk for både detaljer og helhet, jobber han målrettet for å sikre høyest mulig verdi for hver bolig han formidler.

KOMMER FOR SALG Q1 2026

- Familievennlig enebolig på 291m² BRA og 1,2 mål tomt - Garasje - moderniseringsbehov

Milad Alexander Sabori v/ Emera eiendomsmegling ønsker velkommen til Terrasseveien 5.

En innholdsrik og sjarmerende enebolig i et veletablert og barnevennlig nabolag.

Her kan du bo i rolige og trygge omgivelser med nærhet til skoler, barnehager og flotte turområder. Fra den romslige stuen er det direkte utgang til en stor, vestvendt terrasse hvor ettermiddags- og kveldssolen kan nytes mens barna leker trygt i hagen. Dette er en bolig som skapt for å skape gode minner.

Høydepunkter:

- Enebolig over 3 plan med god planløsning
- Vestvendt terrasse på 37 m² og stor hage
- Kjellerstue, vaskerom og gode lagringsmuligheter
- Garasje og parkering på egen tomt
- Mulighet for utbygging - konferer med megler*

Meld interesse for å holdes oppdatert på denne boligen.











UNDERETASJE



Terrasseveien 5



1. ETASJE



Terrasseveien 5

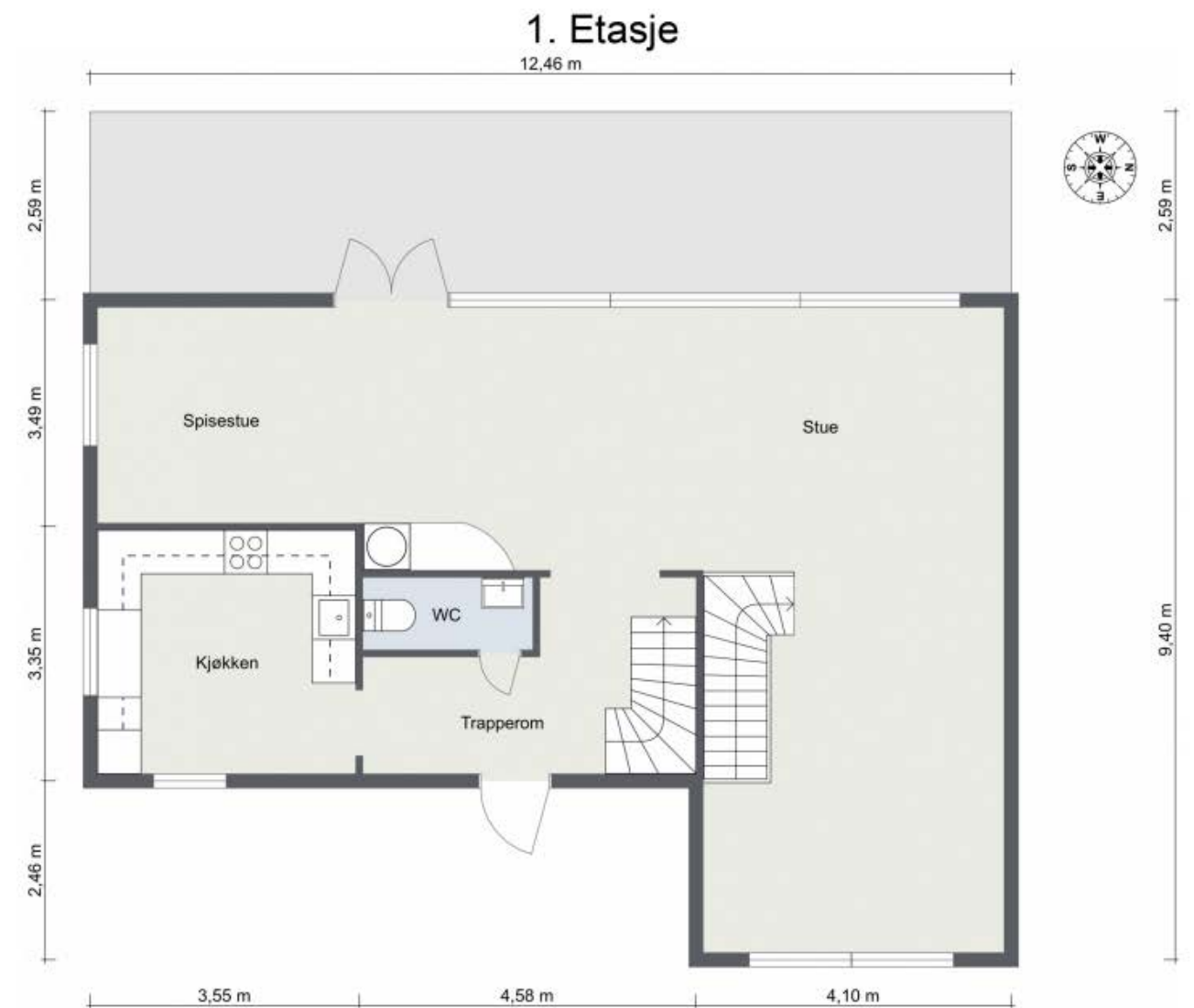

2. ETASJE



Terrasseveien 5

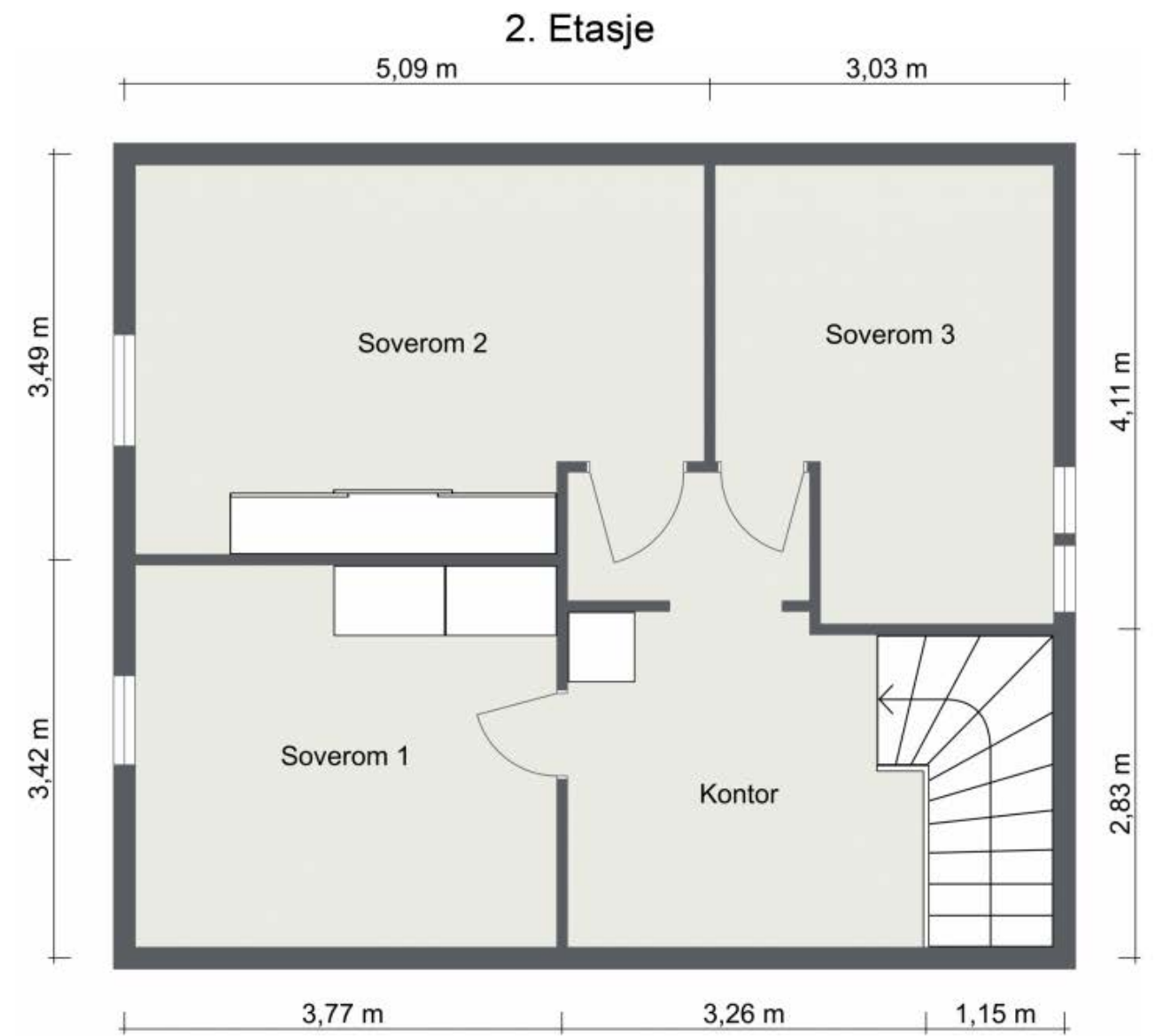

TERRASSEVEIEN 5

OM EIENDOMMEN

Økonomi

Prisantydning

Kr 14 500 000

Omkostning kjøper

14 500 000,00 (Prisantydning)

Omkostninger

18 900 (Boligkjøperforsikring* (valgfritt))

362 500 (Dokumentavgift)

545 (Tinglysningsgebyr - pantedokument)

545 (Tinglysningsgebyr skjøte)

363 590 (Omkostninger totalt (uten
Boligkjøperforsikring))382 490 (Omkostninger totalt (med
Boligkjøperforsikring))-----
14 863 590 (Totalpris inkl. omkostninger (uten
Boligkjøperforsikring))14 882 490 (Totalpris inkl. omkostninger (med
Boligkjøperforsikring))

Estimert totalpris ink. omk

Kr 14 882 490

Eiendomsskatt

Kr 8 274,- (2025)

I Oslo kommune er det eiendomsskatt på boliger og fast

eiendom som overstiger en fastsatt verdi. Informasjonen
over er hentet fra eiendomsskattelistedene.[http://www.oslo.kommune.no/skatt-og-naring/
skatt-og-avgift/eiendomsskatt/eiendomsskatt](http://www.oslo.kommune.no/skatt-og-naring/skatt-og-avgift/eiendomsskatt/eiendomsskatt)

Kommunale avgifter

Kr 31 374 (2025)

Informasjon: Feie-og tilsynsgebyr: 243,00,-

Renovasjonsgebyr: 7 647,25,-

Vann-og avløpsgebyr: 23 484,94,-

Andre kostnader:

TV/Internett/Bredbånd: Kjøper tegner eget abonnement.

Formuesverdi

Formuesverdi primær: Kr 3 878 472 (2024)

Formuesverdi sekundær: Kr 11 969 245 (2024)

Info om formuesverdi: Skatteetaten beregner en boligverdi (beregnet markedsverdi for bolig) basert på SSBs statistiske opplysninger om omsatte boliger. I beregningen tas det hensyn til din boligs beliggenhet, areal, byggeår og type bolig. Formuesverdien er en prosentandel av denne boligverdien. For mer informasjon om formuesverdi, se Skatteetatens nettsider.

Beliggenhet

Eiendommen ligger i et skjermet, attraktivt og barnevennlig boligområde på Østensjø i Oslo, med umiddelbar nærhet til skoler, barnehager, offentlig kommunikasjon, samt et rikt utvalg av fasiliteter og servicetilbud.

Med kort avstand til Østmarka har du tallrike rekreasjonsmuligheter hele året. Kombinasjonen av

fredelige, grønne omgivelser i et samtidig sentralt bomiljø, gjør dette til en svært attraktiv bolig. Det er kort vei til parken rundt Nordre Skøyen hovedgård. Det er flotte solforhold på eiendommen. Fra boligen er det 10 minutters gange til Østensjøvannet med sine flotte turstier og rike fugleliv, med over 200 forskjellige fuglearter. Ønsker man flere naturopplevelser, ligger Østmarka i umiddelbar nærhet. Her finner man blant annet Ulsrudvannet og Nøklevann med fine badeplasser, unike turmuligheter året rundt: gang- og sykkelstier, turveier og lysløyper samt kajakkpading, bading og fising.

Om vinteren finnes det milevis med oppkjørte skispor og mange koselige sportstuer. Skullerud Skistadion er et meget godt utgangspunkt for lange skiturer og det er et aktivt miljø innen langrenn og en av landets største skiklubber, Rustad, bruker området aktivt. Det er i tillegg kort vei til Bølerbadet med ekstra oppvarmet vann samt nye Manglerud bad med 25-meters basseng, 5-meters stupetårn, terapibasseng, familiebasseng og vannsklie. Kombinasjonen av god infrastruktur i nærområdet, og nærhet til tur- og rekreasjonsområder gjør dette området til et spesielt godt bomiljø for folk i alle aldre.

Fin sykkelavstand til Oslo sentrum med oppgraderte sykkelveier og via Østensjøveien går turen raskt og trygt. Områdets idrettsforening er Oppsal IF med 2600 aktive medlemmer, flotte fasiliteter og et bredt utvalg av aktiviteter som basket, fotball, håndball, ski, orientering, friidrett, hockey og cricket. Oppsal idrettsforening har flotte fasiliteter i tilknytning til Trasop idrettspark med kunstgressbane. Her ligger også Oppsal arena, en moderne idrettshall som ble åpnet i 2005 og tilfredsstillende både nasjonale og internasjonale krav. Hallen er tilpasset de fleste innendørsidretter, samt for større kulturelle og kommersielle arrangementer. Utenfor hallen finner du Trasop kunstgress- og friidrettsbane.

Nærmeste treningssenter er EVO Bryn. På Golia Velhus er Golia Filmklubb og Golia Barnefilmklubb samt Oslo Amatørbyggerlaug. Golia vel bidrar til mange spennende

aktiviteter for både store og små i nærområdet.

Servicetilbud
Dagligvarehandelen kan gjøres ved bl.a. Extra, Rema 1000, Meny og Kiwi. Ønsker du ytterligere servicetilbud er Bryn senter rett i nærheten med et godt og variert utvalg av forretninger og servicetilbud, og det samme er Manglerud senter og nye Oppsal senter som er et hyggelig nærsenter. Oslo sentrum ligger også godt innen rekkevidde med alt det innebærer av hovedstadens fasiliteter og servicetilbud.

Kollektivtilbud
Kollektivtilbudet i området består av buss, T-bane og tog. Nærmeste T-banestopp er Godlia, ca. 12 minutters gange fra boligen. Hellerud og Høyehall ligger også i nærheten, lett tilgjengelig fra boligen. Det er ca. 1 km til togstasjon på Bryn. Skoler & barnehager
Fra eiendommen er det 6-7 minutters gange til Østensjø skole med 1-7 trinn. Til Skøyenåsen ungdomsskole er det også kort vei. Det er også et godt utvalg av både private og kommunale barnehager.

Parkering

Eiendommen disponerer parkering for to biler på egen tomt, inkludert en garasje og en gruset gårdsplass.

Adkomst

På høyre side i annonsen finner du et kartutsnitt. Ved å klikke på kartet kan du enkelt planlegge din rute fra valgt startpunkt og helt frem til boligen. Det vil være skiltet ved fellesvisninger for enkel orientering.

Tomt

Tomtetype: Eiet

Tomtestørrelse: 1217.1 m²

Eiendommen ligger på en stor, eiet tomt som er pent

opparbeidet med beplantning og gruset adkomstvei.

Beskrivelse av eiendommen

Type eiendom

Eieform: Eiet

Objektstype: Enebolig

Ferdigattest/brukstillatelse:

Det foreligger ikke ferdigattest, men et ekspedisjonsdokument datert 1925 for huset. Ekspedisjonsdokumentet er forgjengeren til ferdigattest. Dokumentet er attestert og bekrefter at bygget er registrert som lovlig oppført. At ekspedisjonsdokument eksisterer, gir derimot ingen garanti for at bygget er oppført i samsvar med tillatelsen og gjeldende regelverk, eller at det senere er utført arbeid på bygget som ikke er byggemeldt eller godkjent.

Det foreligger ikke ferdigattest for tilbygg med garasje. Tilbygget er oppført før 1998 og og i hht. plan- og bygningsloven § 21-10, utstedes ikke ferdigattest for bygg/endringer som ble omsøkt før 01.01.1998. Det vil dermed ikke være mulig å be om ferdigattest for slike tiltak. Dette betyr ikke at tiltak blir lovlige, men at saken ikke lenger kan avsluttes med ferdigattest. Kjøper påtar seg risikoen for fortsatt bruk av boligen, samt eventuelle pålegg fra offentlige myndigheter.

Dagens planløsning samsvarer ikke med siste byggetegninger datert 1984:

Underetasje:

- Opprinnelig hall brukes i dag som kjellerstue
- Bod og sluse er omgjort til en del av garasjen

1. etasje:

- Platingen er utvidet. Fasadeedring er en søknadspliktig

endring som krever kommunens tillatelse. Kjøper overtar potensielle konsekvenser, herav pålegg om tilbakeføring.

2. etasje:

- Rom uten benevnelse brukes i dag som kontor. Det er uvisst om rommet er tiltenkt varig opphold basert på originale byggetegninger.

Innhold

Areal

BRA - i: 247 m²

BRA - e: 44 m²

BRA - b: 0 m²

BRA totalt: 291 m²

TBA: 50 m²

Bruksareal fordelt på etasje
Underetasje
BRA-i: 93 m² TV-stue, gang, bad, vaskerom.
BRA-e: 44 m² Bod, garasje.
1. etasje
BRA-i: 96 m² Wc rom, trapperom, kjøkken, stue.

2. etasje
BRA-i: 58 m² Gang,soverom x3.

TBA fordelt på etasje

1. etasje

50 m²

Fra 01.01.24 er det innført nye regler for måling og opplysning av areal på boliger.

De nye arealbegrepene er:

Bruksareal BRA:
BRA-i - Internt bruksareal. Arealet innenfor boenheten.
BRA-e - Eksternt bruksareal. Areal av alle rom utenfor boenheten og som tilhører denne, for eksempel eksterne

boder.

BRA-b - Innglasset balkong, altan, terrasser.

Andre arealer:

TBA -Terrasser og åpen altan som er tilknyttet boligen.

ALH - Areal med lav himlingshøyde måles på samme måte som BRA, men man ser bort fra krav til himlingshøyde. Arealet inngår ikke i BRA, men opplyses om sammen med BRA som et tillegg.

GUA – summen av BRA og AHL. Brukes når boligen har gulvareal som ikke er måleverdig på grunn av for eksempel skråtak eller lav himlingshøyde. Arealet oppgis som tilleggsinformasjon til øvrige arealer.

Bygningssakkyndigs kommentar til

arealoppmåling

Terrasse- og balkongareal (TBA) dekker areal som åpne balkonger, altaner og verandaer. Dette arealet vil ikke bli inkludert i boligens bruksareal.

Ikke måleverdige arealer som skyldes skråtak eller lav himlingshøyde (ALH) kan opplyses som tilleggsinformasjon. Slike arealer skal ikke oppføres alene, men skal alltid opplyses sammen med korrekt målt BRA. BRA og ALH kan summeres, og utgjør boligens gulvareal (GUA).

Standard

Denne eneboligen strekker seg over tre plan og tilbyr en gjennomtenkt og funksjonell romfordeling. Underetasjen rommer en praktisk inngangssone med kjellerstue og våtrom, mens første etasje utgjør boligens sosiale hjerte med stue og kjøkken. I andre etasje finner man en privat sone med tre soverom. En innvendig trapp binder etasjene sammen.

Entré / Kjellerstue:

Boligens underetasje har en romslig entré som går over i

en kjellerstue. Kjellerstuen har en vedovn, mens entréen har teglestein og gulvvarme. En hvitmalt trapp fører opp til første etasje.

Bad:

I underetasjen ligger et funksjonelt bad med flislagt gulv med gulvvarme og flislagte vegger. Rommet er utstyrt med badekar, frittstående toalett, bide og en innredning med dobbel servant. Ventilasjonen sikres med mekanisk avtrekk.

Vaskerom:

Etasjen inneholder også et separat vaskerom med malte overflater og panel i taket. Her er det plassert en 200-liters varmtvannsbereder.

Stue:

I første etasje finner man en lys stue med eikeparkett på gulvet og tapetserte vegger. Rommet har en luft-til-luft-varmepumpe og panelovner. Fra stuen er det direkte utgang til en terrasse og hage.

Terrasse:

Den vestvendte terrassen er på 37 m² og gir en fin forlengelse av stuen på varme dager. Den øst-vendte terrassen har luke opp til kaldt loftsrom for oppbevaring.

Kjøkken:

Kjøkkenet har mørke fliser med gulvvarme og panel i taket med dekorative, falske dragere. Innredningen fra 1985 har fronter i eik og integrerte hvitevarer som oppvaskmaskin, kjøleskap, fryseskap, stekeovn og platetopp. Rommet har mekanisk avsug.

WC-rom:

Første etasje inneholder også et separat toalettrom. Rommet har mosaikkfliser på gulvet og mørke baderomspaneler på veggene. Det er utstyrt med et frittstående toalett og en porselensvask.

Tre soverom:

I andre etasje ligger boligens tre soverom. Alle rommene

har teppegulv og malte vegger. To av soverommene er utstyrt med innebygde garderobeløsninger. Fra gangen i denne etasjen er det en takluke med tilgang til kaldtloft.

Overflater:

Gulvoverflater: Boligen har en variasjon av overflater, inkludert eikeparkett, skiferheller og fliser med gulvvarme, samt teppegulv i soverommene.

Vegger: Overflatene består hovedsakelig av malte flater og tapet, med teglstein i kjellerstuen og fliser på badet.

Himling: Takene har i hovedsak malt panel og tak-ess.

Oppbevaring:

Boligen har gode lagringsmuligheter med innvendige boder i underetasjen. To av soverommene i andre etasje har garderobeløsninger. I tillegg er det tilgang til et kaldtloft via en takluke. Eiendommen inkluderer også en garasje og en ekstern bod.

For beskrivelse av tilstandsgrad (TG) 2 og 3, se punktet Byggemåte i salgsoppgaven.

Interessenter oppfordres spesielt til å undersøke disse forholdene som er gitt TG2 og 3 nærmere, da gitte tilstandsgrader her er et konkret uttrykk for alder/slitasje/ødeleggelse/konsekvenser som innebærer kostnader til utbedring. Kjøper må innta disse vurderingene og medfølgende utbedringskostnader i sin kjøpsbeslutning, jf. avhl. § 3-10. Det samme gjelder eventuelt andre opplysninger om kjente risikofaktorer, som for eksempel ufaglært arbeid, begrenset kontroll av det elektriske anlegget og opplysninger fra selgers egenerklæringsskjema.

Hvitevarer: Integrerte hvitevarer medfølger.

Innbo og løsøre: Følgende løsøre og tilbehør følger ikke med:

- To taklamper

- Lysekronen + lampen i gangen nede

For øvrig gjelder NEF sin standardliste "Oversikt over

løsøre og tilbehør" med mindre annet fremkommer av salgsoppgaven. Listen er vedlagt.

Gjenstander som er nevnt i standardlisten, men som ikke finnes på eiendommen, vil heller ikke følge med i salget. Alt utstyr og installasjoner som medfølger overtas slik de er, uten garanti, med mindre det foreligger en gjeldende garanti fra produsent eller leverandør.

Kjøper aksepterer at det kan forekomme hull og merker etter montering av inventar og utstyr som ikke er en del av overdragelsen.

Eiendommens tilstand

Takstmann: Tore Haugstulen

Type takst avholdt av takstmann: Tilstandsrapport

Sammendrag selgers egenerklæring: Selger har i forbindelse med salget fylt ut egenerklæringsskjema som vedlagt salgsoppgaven. I skjemaet fremkommer følgende informasjon:

Kjenner du til om det har vært utført arbeid på terrasse/garasje/tak/fasade?

Ja.

Faglært arbeid:

1. Hvilket år ble jobben fullført?: rundt 1988

Firmanavn: Ukent

Beskrivelse av arbeidet: Lagt nytt tak

2. Hvilket år ble jobben fullført?: 2010

Firmanavn: Ukent

Beskrivelse av arbeidet: Vedlikeholdt med maling og vask

Kjenner du til om det er innredet/bruksendret/bygget ut i kjeller eller loft eller andre deler av boligen? Ja.

Huset er bygget på i 1988 - konferer med megler.

18.1 Er innredning/utbyggingen godkjent hos

byggningsmyndighetene?

Ja.

Det er godkjent.

Byggemåte

Informasjon er hentet fra vedlagte tilstandsrapport,

datert 24.11.2025.

Bygning: Enebolig oppført i 1922 i tre etasjer. Bygningen er oppført på støpt plate på mark med ringmur i betong, over en byggegrunn av pukk/stein. Veggkonstruksjonen er oppført i bindingsverk av tre og er kledd med liggende panel. Fasadene ble byttet i 1985. Etasjeskillere består av trebjelkelag og lecaplank, hvor den eldre delen av bygget har trebjelkelag.

Tak: Taket er et saltak med oppløft og skråtak, teknet med takstein. Renner og nedløp er av plast og har blitt utbedret etter byggeår.

Pipe/ildsted: Pipe i tegl. Det er montert en oljekamin som ikke er i bruk.

Vinduer: Vinduer med trekarm, treramme og 2-lags isolerglass. Vinduene ble byttet da huset ble bygd på i 1985, og noen vinduer ble byttet igjen i 2007.

Dører: Ytterdør er en kompaktdør med 2-lags glass. Balkongdør har trekarm, treramme og 2-lags glass. Innvendige dører er hvite 3-speil profilerte laminatdører.

Trapper/adkomst: Innvendig åpen tretrapp. Trapperommet har en hvitmalt trapp.

Balkong/terrasse: Vestvendt terrasse på 37 m² bygget i impregnert trevirke. Terrassen ble bygget i 1985, samtidig som huset ble påbygd.

VVS-installasjoner: Vannledninger er av kobber og

avløpsrør er av plast. Begge systemer har hatt arbeider utført etter byggeår. Varmtvannsberederen er fra 1985, har et volum på 200 liter og er plassert i en bod i kjelleren.

Ventilasjon: Boligen har mekanisk avtrekksventilasjon. Det er mekanisk avtrekk på badet i kjelleren og på kjøkkenet. Det er spalteventiler i vinduer. Toalettrommet i 1. etasje har naturlig avtrekk.

Tekniske detaljer: Boligen varmes opp med elektrisk gulvvarme i entré/kjellerstue, bad i kjeller og på kjøkken. I tillegg er det installert varmepumpe og panelovner i stuen i 1. etasje. Boligen er utstyrt med brannslukningsutstyr og røykvarslere.

Elektrisk anlegg: Sikringsskap plassert i gang ved kjøkken. Sikringsskap med automatsikringer er plassert i gang. Dette er en forenklet kontroll begrenset til de spørsmål og undersøkelser som forskrift til avhendingslova (tryggere bolighandel) § 2-18 inneholder. Dette kan ikke sammenlignes med en kontroll utført av offentlig myndighet (Det lokale eltilsyn) eller registrert elektrovirksomhet, og en bygningssakkyndig har verken kompetanse eller lov til å foreta en slik kontroll etter retningslinjer fra FEL (forskrift for elektrisk lavspenningsanlegg) da dette krever spesiell kompetanse og autorisasjon. Iht. veileder fra direktoratet for byggkvalitet skal ikke den bygningssakkyndige sette tilstandsgrad på det elektriske anlegget (<https://www.diibk.no/regelverk/> forskrift-til-avhendingslova-tryggere-bolighandel).

Er det foretatt kontroll av det lokale el tilsyn i løpet av de siste 5 år

- Nei

Type sikringer

- Automatsikringer

Er det gjennomført arbeider etter opprinnelig byggeår?

- Nei

Er det manglende samsvarserklæring på arbeider utført etter 01.01.1999?

- Nei

Er det manglende kursfortegnelse?

- Nei

Er det manglende samsvar mellom kursfortegnelse og antall sikringer?

- Nei

Er det tegn på varmgang (termiske skader) på kabler, brytere, downlight, stikkontakter, og elektrisk utstyr?

- Nei

Er kabler utilstrekkelig festet?

- Nei

Er det tegn til at kabelinnføringer og hull i inntak og sikringsskap ikke er tette?

- Nei

Spørsmål til eier: Løses sikringene ofte ut?

- Nei

Spørsmål til eier: Har det vært brann, branntilløp eller varmgang i anlegget?

- Nei

TG2 - Avvik som kan kreve tiltak:

- Drenering | Det registreres mindre vanninntregning og kalkutslag i ringmur. Dette er i TG2 gis pga alder. Det anbefales å drenere huset på nytt pga alder.

- Avløpsrør | Avløpsrør har nådd en alder som tilsier at det kan skje skader. Det anbefales å bytte avløpssystem ved oppgradering av boligen.

- Vinduer og dører | Med tanke på oppnådd alder er punktering av glass i tiden som kommer påregnelig. Det registreres harde tettelister som pga dette tetter dårlig. Det forventes høyere varmetap fra eldre vinduer og dører sammenlignet med vinduer og dører fra nyere dato. Det registreres malingsavskallinger. Utbedringer av registrerte avvik, overflatebehandling, vedlikehold og utskiftinger bør påregnes.

- Yttervegger | Det registreres mindre råteskade i utvendig kledning og manglende musetetting. Overflatebehandling og normalt vedlikehold er

påregnelig i tiden som kommer. Anbefaler å etablere musetetting. Anbefaler å bytte råteskadede kledning

- Etasjeskille og gulv på grunn | Ved enkel nivellering på tilfeldige steder med linjelaser ble følgende rom målt: Stue måles en maksimal høydeforskjell på 12mm over en lengde på 900cm(hele rommet) og 2mm over 2m. Kjøkken måles en maksimal høydeforskjell på 3mm over en lengde på 360cm(hele rommet) og 1mm over 2m. I praksis vil alle trebjelkelag ha en viss permanent nedbøyning. Det merkes særlig ved at skap o.l. luter ut fra veggene som følge av golvhelningen. Slik nedbøyning kan skyldes at bjelkelaget er underdimensjonert, men årsaken er ofte varig last, krypning i trematerialene i kombinasjon med fuktpåvirkninger eller manglende oppretting i byggeperioden. Det vil alltid oppstå rystelser i etasjeskilleren når man går på golvet. Rystelsene oppfattes først og fremst som sjenerende når det klirrer i skap eller gjenstander beveger seg. Hvorvidt bjelkelaget oppfattes som utilfredsstillende, er subjektivt og avhenger blant annet av tidligere boligvaner og -erfaringer. Vanligvis har man høyere forventninger til stivhet i bjelkelag i nye bygninger enn i eldre hus. Skjevheter i gulv er ikke uvanlig for eldre boliger, og skyldes erfaringsmessig underdimensjonering/ujevn dimensjonering av materialer. For å få tilstandsgrad 0 eller 1 må høydeforskjeller rettes opp. Det vil midlertid sjelden være økonomisk rasjonelt som et enkeltstående tiltak i en bolig som dette. Dersom boligen en gang skal renoveres, kan man vurdere slike tiltak. Ved legging av nytt parkett- eller laminatgulv anbefales det å avrette og eventuelt avstive gulvet først, for å tilfredsstillende leverandørens krav til planhet.

- Kjøkken - Overflater og innredning | Kjøkkeninnredning fra 1985 med eike fronter. Det er integrert oppvaskmaskin, kjøleskap, fryseskap, stekeovn og platetopp. Det mangler komfyrvakt over stekesonen (dette er ikke ett krav da elektrisk kobling ikke er oppgradert). Innredningen vurderes å være i funksjonell tilfredsstillende stand og ingen symptom på fukt eller skader ble påvist i utsatte soner. Hvite- og brunevarer er

ikke funksjons-testet og vurdert. TG2 er satt pga alder.

- Trapp | Innvendig trapp fremstår i god stand med normal bruksslitasje. TG-2 settes fordi det mangler håndløper på veggen og det er for store åpninger i trinn og i rekkverk. Håndløper på veggen for bedre sikkerhet anbefales etablert.

- Vannledninger | Vannrør har nådd en alder som tilsier at det kan skje skader. Det anbefales å bytte vannrørsystem ved oppgradering av boligen.

- Varmtvannsbereder | Bereder fungerer som tiltenkt. Men får TG2 pga alder. Bereder fungerer som tiltenkt. Men på grunn av alder må utskifting på-beregnes.

- Bad kjeller - Overflater | Gulvet har fall til sluk, men dette er mindre enn referansenivået. Det er ikke tilfredsstillende høydeforskjell mellom topp sluk og topp tettesjikt ved dør. Badet fungerer til dagens bruk, men pga påviste forhold anbefaler jeg jevnlig kontroll av overflater, og forsiktig bruk med fritt vann. Det bør vurderes etablering av lekkasjestopper som en ekstra sikkerhet (endrer ikke TG). For dette badet kan det ved en lekkasjesituasjon kunne oppstå skader på tilliggende rom.

- Øvrig innvendige overflater | TG2 settes grunnet alder

- Grunnmur og fundament | Det registreres mindre riss og kalkutslag i ringmur. Dette er ikke uvanlig og vurderes ikke å ha vesentlig konstruksjons messig betydning slik dette fremstår i dag. TG2 gis pga alder. Puss / utbedring etter at drenering er å anbefaling

TGIU - Ikke undersøkt/utlignelig:

- Elektrisk | Sikringsskap med automatsikringer er plassert i gang. Dette er en forenklet kontroll begrenset til de spørsmål og undersøkelser som forskrift til avhendingslova (tryggere bolighandel) § 2-18 inneholder. Dette kan ikke sammenlignes med en kontroll utført av

offentlig myndighet (Det lokale eltilsyn) eller registrert elektrovirksomhet, og en bygningssakkyndig har verken kompetanse eller lov til å foreta en slik kontroll etter retningslinjer fra FEL (forsirkrift for elektrisk lavspenningsanlegg) da dette krever spesiell kompetanse og autorisasjon. Iht. veileder fra direktoratet for byggkvalitet skal ikke den bygningssakkyndige sette tilstandsgrad på det elektriske anlegget (<https://www.dibk.no/regelverk/> forskrift-til-avhendingslova-tryggere-bolighandel).

Opplistingen over er ikke uttømmende og du oppfordres til å lese og sette deg grundig inn i alt salgsmateriell.

For ordens skyld nevner vi at TGIU står for tilstandsgrad ikke undersøkt, f.eks. fordi en del av bygget ikke har vært tilgjengelig for inspeksjon. Disse delene kan dermed ha feil eller mangler som ikke er avdekket.

Tilstandsrapporten beskriver byggverkets tekniske tilstand. Det er ikke foretatt kontroll av de elektriske installasjonene (el-takst) selv om bygningssakkyndig kan ha knyttet noen kommentarer til elanlegget ut i fra helt enkle vurderingskriterier. Siden elanlegget ikke er kontrollert er det sannsynlig at det siden kan avdekkes avvik fra dagens forskriftskrav og oppstå funksjonssvikt. Videre må kjøper være forberedt på det må foretas oppgraderinger på grunn av slitasje, fraværende vedlikehold, arbeider som er utført av ufaglærte, utidsmessighet eller tekniske løsninger som ikke holder dagens standard. I Norge er det en av oppgavene til Det lokale el-tilsynet (DLE) å foreta tilsyn av elektriske anlegg i boliger og fritidsboliger. Alle boliger skal ha periodisk kontroll hvert 20 år og hytter/fritidsboliger kontrolleres hvert 30 år. El-anlegget er en bygningsdel som er gjenstand for konstant utvikling, det må derfor påregnes at dagens anlegg ikke nødvendigvis er dimensjonert for oppgradering av kjøkken med nye elektriske apparater, rehabilitering av bad m/varmekabler eller installeringer elbillader.

Øvrig informasjon

Adresse

Terrasseveien 5, 0682 OSLO

Gnr. 144, bnr. 407, ideell andel 1/1 i Oslo kommune.

Selger

Aud Wenche Olaussen

Sameie

Sameiets forsikringsselskap: If forsikring

Polisenummer fellesforsikring: 7877318

Energimerke

Energikarakter: G

Energifarge: Gul

Info energiklasse

Alle eiendommer som selges eller leies ut, skal ha energiattest. Unntak gjelder blant annet for frittstående bygninger med bruksareal mindre enn 50 m². Det er eier som plikter å fremlegge energiattest og er selv ansvarlig for at opplysningene er korrekte. Selger har fylt ut fullstendig energiattest, som er lagt ved salgsoppgaven. Megler påtar seg ikke ansvar for informasjonen som fremgår av energiattesten.

Oppvarming

Varmepumpe og panelovner.

Vedovn i kjeller og peis med dører i stue.

Det er montert parafinfyring og peis med dører i stuen. Parafindelen er ikke i bruk. Det er montert inn vedovn i kjelleren.

Regulerings og arealplaner

Eiendommen er regulert til bolig. For mer informasjon om reguleringsforhold, kontakt megler eller søk på saksnummer, adresse eller gårds- og bruksnummer på Plan- og bygningsetatens hjemmeside.

Tinglyste heftelser

Tinglyste heftelser og rettigheter: På eiendommen er det tinglyst følgende heftelser og rettigheter som følger eiendommens matrikkel ved overskjøting til ny hjemmelshaver:

301/144/407:

12.03.1920 - Dokumentnr: 901417 - Bestemmelse om bebyggelse

Bestemmelse om benyttelse

Bestemmelse om gjerde

Bestemmelse om vann/kloakkledning

22.04.1921 - Dokumentnr: 920143 - Bestemmelse om bebyggelse

Bestemmelse om benyttelse

Bestemmelse om gjerde

Bestemmelse om vann/kloakkledning

17.10.1945 - Dokumentnr: 6199 - Best. om vann/kloakkledn.

Med flere bestemmelser

20.08.1984 - Dokumentnr: 41487 - Erklæring/avtale Vedtak av visse vilkår vedr. utskillelse/bebyggelse

av denne eiendom

12.12.2025 - Dokumentnr: 1521070 - Registerenheten kan ikke disponeres over uten samtykke fra rettighetshaver
 Rettighetshaver: Emera No2 AS
 Org.nr: 934 963 407
 Elektronisk innsendt

12.03.1920 - Dokumentnr: 900177 - Registrering av grunn
 Denne matrikkelenhet opprettet fra:
 Knr:0301 Gnr:144 Bnr:1

Legalpant: Kommunen har legalpant som sikkerhet for betaling av kommunale avgifter og eventuell eiendomsskatt. Legalpant er et pant som ikke vises i grunnboksutskriften, og har prioritet foran for eksempel tinglyste banklån på eiendommen.

Vei, vann og avløp

Eiendommen er tilknyttet offentlig vann- og avløpssystem. Stikkledningene fra eiendommen og ut til det kommunale nettet er private, og vedlikeholdsansvaret for disse påhviler sameiet. Adkomst til eiendommen skjer via offentlig vei.

Utleie

Adgang til utleie: Boligen kan utleies.

Radonmåling

Selger har ikke utført radonmåling. Det er ikke krav om dette med mindre boligen er helt eller delvis utleid.

Diverse

Både kjøper og selger er forpliktet til å signere den standard kjøpekontrakten som er utarbeidet av Emera i

forbindelse med eiendomshandler. Kjøpekontrakten kan gjennomgå hos eiendomsmegleren før budet legges inn. Ta kontakt med eiendomsmegler dersom det er spørsmål.

Selger leverer eiendommen i ryddig og rengjort tilstand.

Kontrakts- grunnlag

Overtakelse

Tidspunkt for overtakelse avtales mellom kjøper og selger.

Forsikring

Boligselgerforsikring: Selger har tegnet boligselgerforsikring som dekker selgers ansvar etter avhendingsloven begrenset oppad kr. 20 000 000,-. Egenerklærings skjema er vedlagt salgsoppgaven og interessenter oppfordres til å gjennomgå denne før bud inngis.

Boligkjøperforsikring: Kjøper har anledning til å tegne boligkjøperforsikring. Vedlagt i salgsoppgaven følger informasjon om Boligkjøperforsikring fra Söderberg & Partners. Boligkjøperforsikring er en rettshjelpsforsikring som gir trygghet og profesjonell juridisk hjelp dersom det oppdages uventede feil eller mangler ved boligen de neste fem årene. Les mer om Boligkjøperforsikring i vedlagte materiell eller på <https://www.soderbergpartners.no/eiendom/boligkjooper/>

Lovanvendelse

Regelverk og generelle opplysninger

Boligen selges med det inventar og utstyr som i henhold til gjeldende lover, forskrifter eller offentlige pålegg skal følge med eiendommen, jf. avhendingsloven § 3-4. Fastmonterte eller spesialtilpassede installasjoner og

innredning som anses som varig tilknyttet boligen, følger normalt med i handelen, med mindre det foreligger en særskilt avtale mellom partene om noe annet, jf. avhendingsloven § 3-5.

En standard tilbehørsliste utarbeidet av Norges Eiendomsmeglerforbund (NEF) følger salgsoppgaven, og gjelder som utgangspunkt for hva som inkluderes i salget – med mindre avvik er tydelig avtalt mellom kjøper og selger.

Om informasjonsgrunnlaget
 Opplysninger om boligens størrelse og utforming, både innvendig og utvendig, bygger på informasjon hentet fra vedlagte tilstands- og boligsalgsrapport. Innholdet i salgsoppgaven er basert på selgers informasjon, fagkyndig vurdering, samt opplysninger fra offentlige registre som kommunen og Kartverket. Det er viktig at kjøper setter seg grundig inn i alle salgsdokumentene, herunder salgsoppgave, tilstandsrapport og selgers egenerklæring. Kjøper anses for å være kjent med forhold som er tydelig beskrevet i salgsdokumentene, slike forhold kan ikke senere gjøres gjeldende som en mangel ved boligen. Dette gjelder uavhengig av om dokumentene er lest.

Det kan være forskjell mellom boligens faktiske bruk av rom og det som er godkjent av myndighetene. Alle interessenter anbefales derfor å undersøke eiendommen nøye, gjerne sammen med fagperson, før bud gis. Dersom kjøper velger å kjøpe uten å ha sett eiendommen, kan det ikke etter overtakelse reklameres på forhold som burde ha vært oppdaget ved en ordinær gjennomgang.

Dersom det oppstår behov for ytterligere avklaringer, oppfordres interessenter til å kontakte eiendomsmegler eller egne rådgivere før de gir bud.

Slitasje og bruk

Det må også forventes at eiendommer som har vært i bruk, vil kunne ha tegn til slitasje og eventuelle skader.

Slik normal bruksslitasje og behov for vedlikehold må kjøper påregne, og dette vil normalt ikke gi grunnlag for reklamasjon eller prisavslag.

Avtalerettslig

Partenes rettigheter og plikter reguleres av avtalen mellom partene, og all tilgjengelig dokumentasjon som forelå for kjøper før handelen ble inngått. I tillegg gjelder avhendingsloven. Det gjelder ulike avtalevilkår avhengig av om kjøper er forbrukerkjøper eller ikke, og dette er nærmere forklart nedenfor.

Budgivning og selgers vurdering

På grunn av ulike ansvarsforhold kan selger velge å prioritere bud fra ikke-forbrukere, selv om budet er lavere enn et forbrukerbud. Når kjøper ikke er forbruker, kan selges ansvar begrenses ettersom boligen selges «som den er», noe som kan være av verdi for selger. Det understrekes at selger står fritt til å velge hvilket bud som aksepteres, og er ikke forpliktet til å velge det høyeste.

Alle budgivere må ved inngivelse av bud opplyse om de opptrer som forbruker eller som næringsdrivende/person som handler hovedsakelig som ledd i næringsvirksomhet. Det vil opplyses hvis konkurrerende bud kommer fra en ikke-forbruker.

Forbrukerkjøp – definisjon og vilkår:

Et forbrukerkjøp foreligger når en fysisk person kjøper eiendom uten at formålet hovedsakelig er knyttet til næringsvirksomhet.

En eiendom anses å ha en mangel dersom den ikke oppfyller kravene som følger av avtalen, eller ved brudd på bestemmelser i avhendingsloven §§ 3-2 til 3-8. Det samme gjelder hvis eiendommen ikke samsvarer med det som med rimelighet kunne forventes ut fra blant annet alder, type og synlig tilstand – eller hvis det er tilbakeholdt, eller gitt feilaktige opplysninger, og dette har påvirket avtalen.

Dersom det er avvik mellom oppgitt og faktisk innvendig

areal på minst 2 % og samtidig minst 1 kvadratmeter, kan dette utløse rett til kompensasjon etter § 3-3 i avhendingsloven.

Ved beregning av krav om prisavslag eller erstatning må kjøper selv dekke kostnader med inntil kr 10 000 (som en egenandel).

Ikke-forbruker – definisjon og vilkår:

Dersom kjøper er en juridisk enhet, eller en fysisk person som handler i næringsssammenheng, regnes kjøpet ikke som et forbrukerkjøp.

Ved slike kjøp selges eiendommen «som den er», og selgers ansvar er begrenset til det som følger direkte av avtalen, jf. avhendingsloven § 3-9. I disse tilfellene fravikes § 3-3 andre ledd, og eventuelle arealavvik vurderes etter § 3-8.

Kjøperens plikt til å foreta grundige undersøkelser gjelder også fullt ut for kjøpere som ikke omfattes av forbrukerdefinisjonen.

Budgivning

Bud kan legges inn på nettannonsen på "gi bud" knappen eller via hjemmesiden. Ved elektronisk budgivning kan bud legges inn trygt og enkelt med bank-ID.

Eiendomsmegler kan også kontaktes for tilsendelse av budkjema, og budskjema finnes også i salgsoppgaven.

Alle bud skal inngi skriftlig til eiendomsmegler. Kravet til skriftlighet gjelder også ved forhøyelse av bud, motbud og selgers aksept eller avslag. Før et bud kan formidles til selger må megler innhente gyldig legitimasjon og signatur fra budgiver. Kravet til legitimasjon og signatur er oppfylt dersom budgiver bruker e-signatur som f eks. bankID. Etter det første budet er inngitt, kan budgiver inngi bud pr e-post eller pr SMS til megler.

Hvis budgiver skal by på eiendommen i henhold til en kjøpsfullmakt må megler kontaktes og fullmakten

oversendes før budgivning.

Et bud bør inneholde eiendommens adresse (eventuelt gnr/bnr), kjøpesum, budgivers kontaktinformasjon, finansieringsplan, akseptfrist, overtakelsesdato og eventuelle forbehold som for eksempel usikker finansiering, salg av nåværende bolig ol. Normalt vil ikke et bud med forbehold bli akseptert før forbeholdet er avklart. Konferer gjerne med megler før bud avgis.

Bud som har forbehold om konfidensialitet ("hemmelige bud") vil ikke bli formidlet til selger. Alle interessenter oppfordres til å inngi bud via eiendomsmegler.

Megler skal legge til rette for en forsvarlig avvikling av budrunden. I forbrukerforhold (dvs. der selger er forbruker) skal megleren ikke formidle bud med kortere akseptfrist enn til kl. 12.00 første virkedag etter siste annonserte visning. Senere bud må ha en akseptfrist som er lang nok til at budet og eventuelle forbehold kan videreformidles til alle involverte parter slik at disse får tid til å områ seg, jf. forskrift om eiendomsmegling § 6-3. Akseptfrist bør derfor være på minimum 30 minutter, og budforhøyelser bør skje senest 10 minutter før fristens utløp. Dersom bud inngis med en frist som åpenbart er for kort til at megleren kan avvikle budrunden på en forsvarlig måte, vil megler fraråde budet.

Eiendomsmegler skal så snart som mulig bekrefte skriftlig overfor budgivere at budene deres er mottatt, og vil uoppfordret gi sin vurdering av det enkelte bud overfor selgeren.

Etter at handel har kommet i stand, eller dersom en budrunde avsluttes uten at handel er kommet i stand, kan en budgiver kreve kopi av budjournalen i anonymisert form. Kopi av budjournal gis til kjøper og selger uten ugrunnet opphold etter at handel er kommet i stand.

Hvis budgiver ønsker å være anonym, kan bud fremmes via en fullmektig.

For mer informasjon om budgivningsprosessen, se «Forbrukerinformasjon om budgivning», som er vedlagt salgsoppgaven, eller ta kontakt med megler.

Betalingsbetingelser

Hele oppgjøret må betales samlet fra en norsk bankkonto. Overføringer fra utlandet aksepteres kun unntaksvis, og kun dersom dette er forhåndsavtalt med megler i forbindelse med aksept av budet.

Hvitvasking

Eiendomsmeglere er underlagt lov om hvitvasking, og er blant annet forpliktet til å gjennomføre kundetiltak av både selger og kjøper.

Hvis kjøper ikke bidrar til at megler får gjennomført kundetiltak og dette fører til at avtalen ikke kan gjennomføres eller blir forsinket, er dette et mislighold fra kjøpers side. Et vesentlig mislighold kan gi selger rett til å heve avtalen og til å gjennomføre deknings salg for kjøpers regning.

Dersom selger ikke bidrar til at megler får gjennomført løpende kundetiltak underveis i oppdraget, må eiendomsmegler stanse gjennomføringen av transaksjonen. Selger vil i et slikt tilfelle ha misligholdt sine forpliktelser, og kjøper vil kunne ha et krav mot selger etter avhendingsloven.

Hvis kundetiltak ikke lar seg gjennomføre, vil Emera eiendomsmegling ikke kunne bistå med handelen eller foreta oppgjør.

Personopplysningsloven

Personopplysninger blir behandlet i samsvar med personopplysningsloven. Se www.emera.no for vår personvernerklæring.

Meglervederlag

Provisjon ved salg til prisantydning: kr 140 000,00

Tilrettelegging: kr 15.000

Visninger/overtagelser: kr 3000 pr. stk.

Markedspakke: kr 23.900

Oppgjørshonorar inkl. factoring: kr 9900

Grunnpakke bolig Info: kr 9.900

Utlegg:

Selger dekker utlegg i henhold til oppdragsavtalen. Disse er estimert til ca. kr 34 381,00, og omfatter vanligvis innhenting av informasjon fra kommunen, eventuell forretningsfører, samt kopi av tinglyste dokumenter. Total kostnad ved salg til prisantydning: kr 227 450,00 Dette inkluderer både vederlag og stipulerte utlegg.

Ved avbrutt oppdrag:

Dersom oppdraget sies opp eller utløper uten at salget gjennomføres, har megler krav på rimelig vederlag for medgått tid og for utført arbeid. Dette omfatter blant annet vederlag knyttet til tilrettelegging, markedsføring og eventuelle avholdte visninger, samt påløpte utlegg. Timepris ved slik beregning er kr 3500.

Oppdragsansvarlig

Milad Alexander Sabori

Daglig leder | Eiendomsmegler MNEF | Partner

milad.sabori@emera.no

Tlf: 923 02 030

Meglerforetaket

Emera No2 AS

Organisasjonsnummer 934963407

Henrik Ibsens gate 40–42, 0255 OSLO

Tlf: 229 52 222

Salgsoppgavedato

24.02.2026

Samarbeidspartnere og tilknyttede foretak

Emera Norge AS og eiendomsmeglingsforetakene som er tilknyttet Emera har samarbeid med forskjellige foretak som tilbyr forbrukerne produkter eller tjenester i forbindelse med et salgsoppdrag. Våre samarbeidspartene er:

Søderberg & Partners AS - formidler av boligselger- og boligkjøperforsikring

Overo AS - leverandør av digitale oppgjørsskjemaer og overtakelsesprotokoller som også inneholder tilbud til forbruker om tilpassede strøm-, internett - og alarmtjenester

Hvilke produkter/tjenester kjøper og selger får i forbindelse med oppdraget, kan variere ut fra hvor i landet eiendommen ligger.

TERRASSEVEIEN 5

VEDLEGG

EGENERKLÆRINGSSKJEMA

Til orientering vil dette skjema være en del av salgsoppgaven

| | |
|---|---------|
| Meglerfirma | |
| EMERA Oslo Øst | |
| Oppdragsnr. | |
| 02250200 | |
| Selger 1 navn | |
| Nina Olaussen | |
| Gateadresse | |
| Terrasseveien 5 | |
| Poststed | Postnr |
| OSLO | 0682 |
| Er det dødsbo? | |
| <input checked="" type="checkbox"/> Nei <input type="checkbox"/> Ja | |
| Avdødes navn | |
| | |
| Er det salg ved fullmakt? | |
| <input type="checkbox"/> Nei <input checked="" type="checkbox"/> Ja | |
| Hjemmelshavers navn | |
| Aud -Wenche Olaussen | |
| Har du kjennskap til eiendommen? | |
| <input type="checkbox"/> Nei <input checked="" type="checkbox"/> Ja | |
| Når kjøpte du boligen? | |
| Ar | 1966 |
| Hvor lenge har du eid boligen? | |
| Antall år | 60 |
| Antall måneder | 00 |
| Har du bodd i boligen siste 12 måneder? | |
| <input type="checkbox"/> Nei <input checked="" type="checkbox"/> Ja | |
| I hvilket forsikringselskap har du tegnet villa/husforsikring? | |
| Forsikringselskap | if |
| Polise/avtalnr. | 7877318 |

Spørsmål for alle typer eiendommer

- 1 Kjenner du til om det er/har vært feil tilknyttet våtrommene, f.eks. sprekker, lekkasje, råte, lukt eller soppkader?
- Nei Ja

Initialer selger: NO

1

Document reference: 02250200

- 2 Kjenner du til om det er utført arbeid på bad/våtrom?
- Svar
- 3 Kjenner du til om det er/har vært tilbakeslag av avløpsvann i sluk eller lignende?
- Nei Ja
- 4 Kjenner du til feil eller om har vært utført arbeid/kontroll på vann/avløp?
- Svar
- 5 Kjenner du til om det er/har vært problemer med drenering, fuktinnslag, øvrig fukt eller fuktmerker i underetasje/kjeller?
- Nei Ja
- 6 Kjenner du til om det er/har vært utettheter i terrasse/garasje/tak/fasade?
- Nei Ja
- 7 Kjenner du til om det er/har vært problemer med ildsted/skorstein/pipe f.eks. dårlig trekk, sprekker, pålegg, fyringsforbud eller lignende?
- Nei Ja
- 8 Kjenner du til om det er/har vært f.eks. sprekker i mur, skjeve gulv eller lignende?
- Nei Ja
- 9 Kjenner du til om det er/har vært sopp/råteskader/insekter/skadedyr på eiendommen som rotter, mus, maur eller lignende?
- Nei Ja
- 10 Kjenner du til om det er/har vært skjeggkre i boligen?
- Nei Ja
- 11 Kjenner du til om det er/har vært utført arbeid på el-anlegget eller andre installasjoner (f.eks. oljetank, sentralfyr, ventilasjon)?
- Svar
- 12 Kjenner du til om det er utført kontroll av el-anlegget og/eller andre installasjoner (f.eks. oljetank, sentralfyr, ventilasjon)?
- Nei Ja
- 13 Har du ladeanlegg/ladeboks for elbil i dag?
- Nei Ja
- 14 Kjenner du til om ufaglærte har utført arbeid som normalt bør utføres av faglærte, utover det som er nevnt tidligere (f.eks. drenering, murerarbeid, tømrerarbeid etc)?
- Nei Ja
- 15 Er det nedgravd oljetank på eiendommen?
- Nei Ja
- 16 Kjenner du til om det har vært utført arbeid på terrasse/garasje/tak/fasade?
- Svar
- Beskrivelse
- Arbeid utført av
- 17 Selges eiendommen med utleiedel, leilighet, hybel eller tilsvarende?
- Nei Ja
- 18 Kjenner du til om det er innredet/bruksendret/bygget ut i kjeller eller loft eller andre deler av boligen?
- Nei Ja
- Beskrivelse
- 18.1 Er innredning/utbyggingen godkjent hos bygningsmyndighetene?
- Nei Ja
- Beskrivelse

Initialer selger: NO

2

Document reference: 02250200

- 19 Kjenner du til forslag eller vedtatte reguleringsplaner, andre planer, nabovarsel eller offentlige vedtak som kan medføre endringer i bruken av eiendommen eller av dens omgivelser?
 Nei Ja
- 20 Kjenner du til om det foreligger påbud/heftelser/krav/manglende tillatelser vedrørende eiendommen?
 Nei Ja
- 21 Er det foretatt radonmåling?
 Nei Ja
- 22 Kjenner du til manglende brukstillatelse eller ferdigattest?
 Nei Ja
- 23 Kjenner du til om det foreligger skaderapporter/ tilstandsvurderinger eller utførte målinger?
 Nei Ja
- 24 Er det andre forhold av betydning ved eiendommen som kan være relevant for kjøper å vite om (f.eks. rasfare, tinglyste forhold eller private avtaler)?
 Nei Ja

Initialer selger: NO

3

Document reference: 02250200

Tilleggs kommentar

Jeg bekrefter at opplysningene er gitt etter beste skjønn. Jeg er kjent med at dersom jeg har gitt ufullstendige, uriktige eller misvisende opplysninger om eiendommen, vil forsikringsselskapet kunne søke hel eller delvis regress for sine utbetalinger eller redusere sitt ansvar helt eller delvis, jfr. vilkår for boligselgerforsikring punkt 7.1 og forsikringsavtaleloven kapittel 4.

Jeg er orientert om mitt mulige ansvar som selger etter avhendingsloven, eventuelt etter kjøpsloven (aksjeboliger), og om forsikringsgiver sitt boligselgerforsikringstilbud.

Jeg er klar over at avtale om forsikring er bindende. Jeg er også klar over at premietilbudet først kan påberopes når boligen er solgt (budaksept). Premietilbudet som er gitt av megler er bindende for forsikringsgiver i 6 – seks – måneder fra oppdragsinngåelse med megler.

Etter dette vil premien og forsikringsvilkårene kunne justeres. Når premietilbudet ikke lenger er bindende for forsikringsselskapet må egenerklæringsskjemaet signeres på nytt og eventuelle endringer påføres. Det vil da være forsikringspremien og forsikringsvilkårene på ny signeringsdato som legges til grunn.

Det kan ikke tegnes boligselgerforsikring ved følgende salg:

- mellom ektefeller eller slektninger i rett oppstigende eller nedstigenede linje, søsken, eller
- mellom personer som bor eller har bodd på boligeiendommen og/eller
- når salget skjer som ledd i sikredes næringsvirksomhet/er en næringseiendom
- etter at boligeiendommen er lagt ut for salg.
- ved salg av helårs- og fritidsbolig er det krav til at det foreligger tilstandsrapport i henhold til Forskrift til avhendingslova (tryggere bolighandel).

Forsikringsselskapet kan ved skriftlig samtykke akseptere tegning av forsikring også i ovennevnte tilfeller.

Dersom forsikringsselskapet ikke har gitt skriftlig samtykke, kan erstatningen bortfalle.

Ved oppgjørsoppdrag trer forsikringen i kraft når kontrakten er signert av begge parter, begrenset til siste 12 måneder før overtakelse.

Forøvrig oppfordrer selger potensielle kjøpere til å undersøke eiendommen grundig, jf avhendingsloven § 3-10 og kjøpsloven § 20 (aksjeboliger).

Gyldig forsikring forutsetter at det for helårs- og fritidsbolig foreligger tilstandsrapport som er i henhold til Forskrift til avhendingslova (tryggere bolighandel).

- Jeg ønsker boligselgerforsikring, og bekrefter å ha mottatt og lest forsikringsvilkårene og informasjonsbrosjyre til selger i forbindelse med kjøp av boligselgerforsikring. Forsikringen trer i kraft på det tidspunkt det foreligger en budaksept mellom partene, begrenset til tolv måneder før overtakelse. Ved oppgjørsoppdrag trer forsikringen i kraft når kontrakten er signert av begge parter, begrenset til siste 12 måneder før overtakelse. Jeg bekrefter med dette at eiendommen ikke er en næringseiendom, at den ikke selges som ledd i næringsvirksomhet eller mellom ektefeller eller slektninger i rett oppstigende eller nedstigende linje, søsken, eller mellom personer som bor eller har bodd på boligeiendommen. Gyldig forsikring forutsetter at det for helårs- og fritidsbolig foreligger tilstandsrapport som er i henhold til Forskrift til avhendingslova (tryggere bolighandel). Forsikringen er ugyldig dersom den tegnes i strid med forsikringsvilkårene. Jeg er innforstått med at eiendomsmegleren ikke har fullmakt til å gjøre unntak fra ovennevnte begrensninger. Jeg er oppmerksom på at 8% av total forsikringspremie er honorar til Söderberg & Partners.
- Jeg ønsker ikke boligselgerforsikring, men megler har tilbudt meg å kjøpe slik forsikring.
- Jeg kan ikke kjøpe boligselgerforsikring ihht vilkår.

Initialer selger: NO

4

Document reference: 02250200

| NAME OF SIGNER | IDENTIFIER | TIME | ELECTRONIC ID |
|----------------|--|----------------------------|--|
| Nina Olaussen | b7edc7b25f0d1dfe4c79b eeafda44d757147a5d3 | 25.11.2025 09:49:53 UTC | Signer authenticated by One time code |

Document reference: 02250200

- This is a PDF document digitally signed by IN Groupe's E-Signing service.
- The document's integrity is protected by signing and sealing the contents with a certificate issued to IN Groupe by a third party. Validating the signature confirms that the contents have not been modified since the time of signing.
- For more information about document formats, see <https://doc.ingroupe.com/developer>

Terrasseveien 5, 0682 Oslo

Tilstandsrapport Eierskifte

Boligtype: Bolig
Byggeår: 1924
BRA: 291 m²
BRA-i: 247 m²

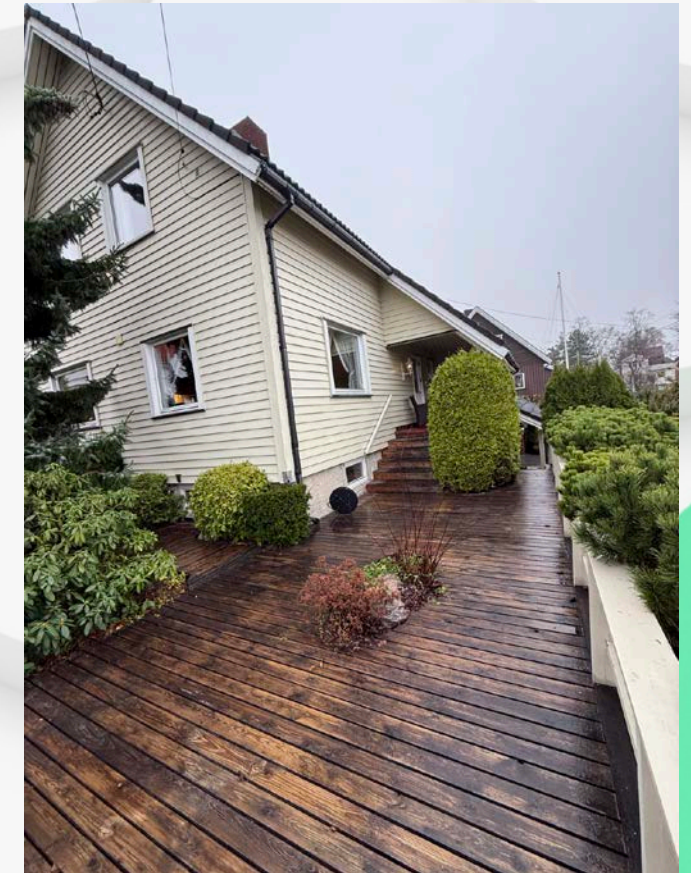

Samlet vurdering

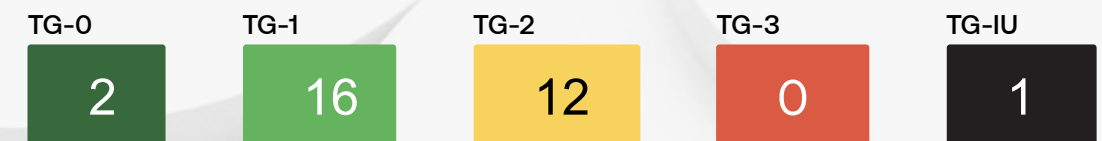

1. Tilstandsgradene

TG-0

Tilstandsgrad 0: Ingen avvik

Bygningsdelen skal være tilnærmet ny, ikke vise tegn på slitasje og det skal være lagt frem dokumentasjon på faglig god utførelse. Det er ingen merknader til delen.

TG-1

Tilstandsgrad 1: Mindre eller moderate avvik

Bygningsdelen skal bare ha normal slitasje, og strakstiltak skal ikke anses som nødvendig. Graden kan også brukes når delen er ny, men der dokumentasjon på faglig god utførelse mangler.

TG-2

Tilstandsgrad 2: Bygningsdelen har vesentlige avvik

Bygningsdelen skal enten ha feil utførelse, en skade eller symptomer på skade, sterk slitasje eller nedsatt funksjon. Graden gis når bygningsdelen trenger vedlikehold eller tiltak i nær fremtid. Graden skal også brukes når delen er gammel og det er grunn til å varsle om faren for skader på grunn av alderen, eller når det er grunn til å overvåke delen spesielt på grunn av fare for større skader eller følgeskader

TG-3

Tilstandsgrad 3: Store eller alvorlige avvik

Bygningsdelen har kraftige symptomer på forhold som man må regne med trenger utbedring straks eller innen kort tid. Graden skal også brukes ved påvist funksjonssvikt eller sammenbrudd

TG-IU

Tilstandsgrad ikke undersøkt (TGIU) skal kun brukes unntaksvis. Eksempler kan være snødekket tak eller krypkjeller uten inspeksjonsmulighet på undersøkelsestidspunktet; eller bygningsdelen eller arealet eller rommet er ikke tilgjengelig for inspeksjon på tidspunktet for analysen. Dersom TGIU omfatter særlig fuktutsatte konstruksjoner, skal dette angis særlig.

2. Om rapporten

Om rapporten

Rapporten følger kravene i ny forskrift til avhendingsloven (tryggere bolighandel) fastsatt av Kommunal- og moderniseringsdepartementet 21.06.2021. I tillegg beskriver rapporten følgende kontrollpunkter utover minimumskravet i forskriften; støttemurer, tilleggsbygninger (garasje mm), etasjeskillere, renner / nedløp, toalettrom, ildsted / piper og trapper. Formålet med rapporten er å kartlegge boligens tekniske tilstand med tanke på behov for tiltak, samt å vise resultatene av en utført tilstandsanalyse for å bidra til økt trygghet og redusert konfliktnivå ved eierskifte.

Rapporten erstatter ikke selgers opplysningsplikt eller kjøpers undersøkelsesplikt ved eierskifte. Tilstandsrapporten gir en beskrivelse og vurdering av byggverk og bygningsdeler som bygningssakkyndig har observert, og som har betydning ved eierskifte. Tilbakeholdt eller uriktig informasjon som har betydning for vurderingen, er ikke bygningssakkyndig sitt ansvar. Rapporten gir normalt ingen vurdering av boligens tilbehør, som hvitevarer, brunevarer og annet inventar. Dette gjelder også om tilbehøret er integrert.

Struktur og referansenivå

Rapportens struktur, metode og begrepsbruk følger i hovedsak Norsk Standard NS 3600

Normalt vil referansenivået være byggeskikken og tilstanden ved byggeåret for boligen eller bygningsdelen. Rapporten beskriver avvik, altså en tilstand som er dårligere enn referansenivået. Rapporten framhever normalt ikke positive sider ved boligen ut over det som kommer frem av tilstandsgraden på rom og bygningsdeler.

Ved tilstandsgrad 0 og 1 gis det normalt ingen begrunnelse for valg av tilstandsgrad, fordi bygningen eller bygningsdelen da bare har normal slitasje.

Hvis et rom eller en bygningsdel gis tilstandsgrad 2 eller 3 skal den bygningssakkyndige redegjøre for årsaken til og konsekvensen av dette. Den bygningssakkyndige skal også gi et sjablongmessig anslag på hva det vil koste å utbedre rom eller bygningsdeler som gis tilstandsgrad 3.

I tillegg kan det gis TG3 iht. NS3600 på enkelte bygningsdeler slik som etasjeskiller og terrengforhold uten at det nødvendigvis krever umiddelbare tiltak.

Takstrappen

Kunden/rekvirenten skal lese gjennom dokumentet før bruk og gi tilbakemelding til den bygningssakkyndige hvis det finnes feil/mangler som bør rettes opp. Rapporten kan ikke være eldre enn 1 år på det tidspunkt kjøperen binder seg til å kjøpe boligen. Ved utgått rapport bør bygningssakkyndig kontaktes for ny befaring og oppdatering.

Dokumentasjon på håndverkertjenester

Dersom det har vært utført reparasjoner, vedlikehold, installasjoner, ombygging eller lignende i boligen de siste fem årene, og arbeidet er utført av kvalifiserte håndverkere, skal den bygningssakkyndige be eieren dokumentere bruken av kvalifiserte håndverkere. Som dokumentasjon regnes blant annet skriftlig bekreftelse fra den eller de håndverkerne som ble brukt.

Hvordan undersøkelsene skal skje

Med mindre det fremgår at et rom eller en bygningsdel skal undersøkes med målinger, at det skal bores hull, at det skal stikkes i treverk eller annet, skal den bygningssakkyndige basere sine undersøkelser på det som er synlig. Den bygningssakkyndige skal flytte på tepper, møbler og annet inventar når det er nødvendig for å komme til det rommet eller den bygningsdelen som skal undersøkes. Dette gjelder likevel ikke for særlig tunge møbler og inventar, når disse ikke skjuler vesentlige installasjoner eller innretninger, og det heller ikke er andre grunner til å mistenke at flytting vil kunne avdekke vesentlige forhold.

3. Rapportsammendrag

Alle bygningsdeler angitt med tilstandsgrad TG2, TG3 eller TGIU (ikke undersøkt) er angitt i rapportensammendraget. Ytterligere opplysninger er gitt i hovedrapporten.

Bygningsdeler med TG2

Drenering

| | |
|---|-------------|
| Oppsummering av drenering | TG-2 |
| Det registreres mindre vanninntregning og kalkutslag i ringmur. Dette er i TG2 gis pga alder. | |
| Anbefalte tiltak / ytterligere undersøkelser anbefales | |
| Det anbefales å drenere huset på nytt pga alder. | |

Avløpsrør

| | |
|---|-------------|
| Oppsummering av avløpsrør | TG-2 |
| Avløpsrør har nådd en alder som tilsier at det kan skje skader | |
| Anbefalte tiltak / ytterligere undersøkelser anbefales | |
| Det anbefales å bytte avløpssystem ved oppgradering av boligen. | |

Vinduer og dører

| | |
|---|-------------|
| Oppsummering av vinduer og dører | TG-2 |
| Med tanke på oppnådd alder er punktering av glass i tiden som kommer påregnelig. Det registreres harde tettelister som pga dette tetter dårlig. Det forventes høyere varmetap fra eldre vinduer og dører sammenlignet med vinduer og dører fra nyere dato. Det registreres malingsavskallinger. | |
| Anbefalte tiltak / ytterligere undersøkelser anbefales | |
| Utbedringer av registrerte avvik, overflatebehandling, vedlikehold og utskiftinger bør påregnes. | |

Yttervegger

| | |
|---|-------------|
| Oppsummering av yttervegger | TG-2 |
| Det registreres mindre råteskade i utvendig kledning og manglende musetetting. | |
| Anbefalte tiltak / ytterligere undersøkelser anbefales | |
| Overflatebehandling og normalt vedlikehold er påregnelig i tiden som kommer. Anbefaler å etablere musetetting. Anbefaler å bytte råteskadede kledning | |

Etasjeskille og gulv på grunn

| | |
|---|-------------|
| Oppsummering av etasjeskille og gulv på grunn | TG-2 |
| Ved enkel nivellering på tilfeldige steder med linjelaser ble følgende rom målt: Stue måles en maksimal høydeforskjell på ca. 12mm over en lengde på 900cm(hele rommet) og 2mm over 2m. Kjøkken måles en maksimal høydeforskjell på ca. 3mm over en lengde på 360cm(hele rommet) og 1mm over 2m. | |
| I praksis vil alle trebjelkelag ha en viss permanent nedbøyning. Det merkes særlig ved at skap o.l. luter ut fra veggene som følge av golvhelningen. Slik nedbøyning kan skyldes at bjelkelaget er underdimensjonert, men årsaken er ofte varig last, krypning i trematerialene i kombinasjon med fuktpåvirkninger eller manglende oppretting i byggeperioden. | |
| Det vil alltid oppstå rystelser i etasjeskilleren når man går på golvet. Rystelsene oppfattes først og fremst som sjenerende når det klirrer i skap eller gjenstander beveger seg. Hvorvidt bjelkelaget oppfattes som utilfredsstillende, er subjektivt og avhenger blant annet av tidligere boligvaner og -erfaringer. Vanligvis har man høyere forventninger til stivhet i bjelkelag i nye bygninger enn i eldre hus. | |
| Skjevheter i gulv er ikke uvanlig for eldre boliger, og skyldes erfaringsmessig underdimensjonering/ ujevn dimensjonering av materialer. | |
| Anbefalte tiltak / ytterligere undersøkelser anbefales | |
| For å få tilstandsgrad 0 eller 1 må høydeforskjeller rettes opp. Det vil midlertid sjelden være økonomisk rasjonelt som et enkeltstående tiltak i en bolig som dette. Dersom boligen en gang skal renoveres, kan man vurdere slike tiltak. | |
| Ved legging av nytt parkett- eller laminatgulv anbefales det å avrette og eventuelt avstive gulvet først, for å tilfredsstille leverandørens krav til planhet. | |

Kjøkken

| | |
|---|-------------|
| Oppsummering av overflater og innredning | TG-2 |
| Kjøkkeninnredning fra 1985 med eike fronter. Det er integrert oppvaskmaskin, kjøleskap, frysenskap, stekeovn og platetopp. Det mangler komfyrvakt over stekesonen (dette er ikke ett krav da elektrisk kobling ikke er oppgradert). | |
| Innredningen vurderes å være i funksjonell tilfredsstillende stand og ingen symptom på fukt eller skader ble påvist i utsatte soner. Hvite- og brunevarer er ikke funksjons-testet og vurdert. | |

Trapp

| | |
|---|-------------|
| Oppsummering av trapp | TG-2 |
| Innvendig trapp fremstår i god stand med normal bruksslitasje. TG-2 settes fordi det mangler håndløper på veggen og det er for store åpninger i trinn og i rekkverk.. | |
| Anbefalte tiltak / ytterligere undersøkelser anbefales | |
| Håndløper på veggen for bedre sikkerhet anbefales etablert. | |

Vannledning

| | |
|--|-------------|
| Oppsummering av vannledninger | TG-2 |
| Vannrør har nådd en alder som tilsier at det kan skje skader | |
| Anbefalte tiltak / ytterligere undersøkelser anbefales | |
| Det anbefales å bytte vannrørsystem ved oppgradering av boligen. | |

Varmtvannsbereder

| Oppsummering av varmtvannsbereder | TG-2 |
|---|------|
| Bereder fungerer som tiltenkt. Men får TG2 pga alder | |
| Anbefalte tiltak / ytterligere undersøkelser anbefales | |
| Bereder fungerer som tiltenkt. Men på grunn av alder må utskifting på-beregnes. | |

Bad kjeller

| Oppsummering av overflater | TG-2 |
|--|------|
| Gulvet har fall til sluk, men dette er mindre enn referansenivået. Det er ikke tilfredsstillende høydeforskjell mellom topp sluk og topp tettesjikt ved dør. | |
| Anbefalte tiltak overflater | |
| Badet fungerer til dagens bruk, men pga påviste forhold anbefaler jeg jevnlig kontroll av overflater, og forsiktig bruk med fritt vann. Det bør vurderes etablering av lekkasjestopper som en ekstra sikkerhet (endrer ikke TG). For dette badet kan det ved en lekkasjesituasjon kunne oppstå skader på tiliggende rom. | |

Øvrig innvendige overflater

| Oppsummering av overflater | TG-2 |
|----------------------------|------|
| TG2 settes grunnet alder | |

Grunnmur og fundament

| Oppsummering av grunnmur og fundament | TG-2 |
|--|------|
| Det registreres mindre riss og kalkutslag i ringmur. Dette er ikke uvanlig og vurderes ikke å ha vesentlig konstruksjonsmessig betydning slik dette fremstår i dag. TG2 gis pga alder. | |
| Anbefalte tiltak / ytterligere undersøkelser anbefales | |
| Puss / utbedring etter at drenering er å anbefaling | |

Bygningsdeler med TG-IU

Elektrisk

| Oppsummering av elektrisk | TG-IU |
|---|-------|
| Sikringskap med automatsikringer er plassert i gang. | |
| Dette er en forenklet kontroll begrenset til de spørsmål og undersøkelser som forskrift til avhendingslova (tryggere bolighandel) § 2-18 inneholder. Dette kan ikke sammenlignes med en kontroll utført av offentlig myndighet (Det lokale eiltsyn) eller registrert elektrovirksomhet, og en bygningsakkyndig har verken kompetanse eller lov til å foreta en slik kontroll etter retningslinjer fra FEL (forskrift for elektrisk lavspenningsanlegg) da dette krever spesiell kompetanse og autorisasjon. Iht. veileder fra direktoratet for byggkvalitet skal ikke den bygningsakkyndige sette tilstandsgrad på det elektriske anlegget (https://www.dibk.no/regelverk/forskrift-til-avhendingslova-tryggere-bolighandel). | |

4. Informasjon om oppdraget

| | |
|---------------|-------------|
| Befaringsdato | Rapportdato |
| 11.11.2025 | 24.11.2025 |

Hjemmelshavere

| | | | |
|-------|---------------------|--------------------------|----|
| Navn: | Aud Wenche Olaussen | Tilstede ved inspeksjon: | Ja |
| Navn: | | Tilstede ved inspeksjon: | |

Er selgers egenerklæring fremlagt og gjennomgått av bygningssakkyndig? Nei

Informasjon om bygningssakkyndig

| | | | |
|----------|--------------------------------|----------|-----------------|
| Navn: | Tore Haugstulen | Telefon: | 90418516 |
| Firma: | Din Takst AS | Epost: | th@din-takst.no |
| Adresse: | Fjellrabben 12b, 2022 Gjerdrum | | |

Egne premisser:

Taksten er avholdt etter beste skjønn, og i henhold til gjeldende instruks og retningslinjer. Innvendig areal (BRA) måles med håndholdt laser og avvik på opptil 2% kan forekomme. Fuktsøk er utført med fuktindikator av typen Proptimeter MMS 2. Lekkasjesøk er utført med Bosch Professional D-Tect 200 C samt vurdering av sansbare inntrykk. Takstmann er ikke gjort kjent med andre forhold som kan ha innvirkning på verdien enn det som er nevnt i dokumentet. Feil eller mangler er kun anmerket der det er klart synlige forhold som kan registreres visuelt, uten inngrep i bygningskonstruksjoner. Alder er et symptom på svikt i seg selv, og referansenivået er fra den gang bygningene ble oppsatt (relatert til byggeforskrifter som var gjeldene ved oppføringen). Takstmann tar forbehold om skjulte feil og mangler, og forutsetter at byggene er godkjent slik som de fremsto ved befaringen. Tilstandsgrad 2 kan brukes på bygningsdeler som ikke er synlig for kontroll der bygningsdelen har passert over halvparten av forventet levetid. Det foretas ikke funksjonsprøving av bygningsdeler som isolasjon, piper, ventilasjon, el-anlegg, vann, avløp osv. om dette ikke er beskrevet i rapporten. Bygninger, og spesielt bygninger som er av eldre dato, kan ha skjulte feil og mangler som ikke er mulig å oppdage ved visuell befaring. Årlig kostnader for eiendommen er ikke gjennomgått/beskrevet.

Informasjon om boligen

| | | | | | |
|-------------|--------------------------------|-----------|-----|---------------|-----|
| Adresse: | Terrasseveien 5, 0682 Oslo | | | | |
| Kommunenr: | 301 | Gårdsnr: | 144 | Bruksnr: | 407 |
| Seksjonsnr: | | Andelsnr: | | Leilighetsnr: | |
| Byggeår: | 1924 - Kilde: eiendomsverdi.no | | | | |
| Boligtype: | Bolig | | | | |

Generell beskrivelse av boligen:

Byggemåte: Bygningen er oppført på støpt plate på mark med ringmur i betong. Veggkonstruksjon er oppført i bindingsverk av tre og er kledd med liggende panel. Taket er et saltak med oppløft og skråtak som er tekket med takstein. Etasjeskille er et trebjelkelag. Vinduer med 2-lags isolerglass.

Enebolig er oppført i tre etasjer. Boligen inneholder entré, 1 bad, kjøkken, Wc rom, og en stor stue med balkongdør ut til sør-vestvendt platting på ca. 37kvm, 3 soverom, kjellerstue, vaskerom og innvendig boder. Høyeste takhøyde i 1.etasje måles i gang til ca. 2,4m. Boligen har mekanisk avtrekk-ventilasjon. Boligen varmes opp av elektrisk gulvvarme. Boligen fremstår moderne og tidsriktig. Enkelte oppgraderinger er påregnelig i tiden som kommer.

Stor tomt med parkering til flere biler

U etg

Entré/Kjeller stue: Skifer fliser på gulv med varme, tegel vegger, malt panel i tak, trapperom med hvit malt trapp.
Bod/vaskerom: Malt betong på gulv, malte vegger, panel i tak, varmtvannsbereider.
Bad: Fliser på gulv med varme, fliser på vegger, malt panel i tak, badekarr, frittstående wc og bide, innredning med dobbel vask.

1 etg

Stue: Eikeparkett på gulv, tapet på vegger, malt panel i tak. Utgang til vestvendt terrasse og have. Varmepumpe, panelovner.
Kjøkken: Mørke fliser med varme på gulv, panel i tak med falske dragere, eldre eikekjøkken, mekanisk avsug.
Wc rom: Mosaikk fliser på gulv, mørk baderomspanel på vegger, glasslignende plater i tak, frittstående wc, porselensvask.

2 etg

Gang: Parkett på gulv, malt panel på vegger og takess i tak. Luke i tak til kaldtloft.
Soverom 1: Teppe på gulv, malte vegger, takess i tak, garderobeløsning.
Soverom 2: Teppe på gulv, malte vegger, takess i tak, garderobeløsning.
Soverom 3: Teppe på gulv, malte vegger, malt tak.

5. Arealinformasjon

Arealmålingen er basert på Norsk standard 3940:2023 Areal- og volum-beregninger av bygninger. Arealet gjelder for tidspunktet da boligen ble målt. Rommene kan være måleverdige selv om bruken er i strid med byggt teknisk forskrift

Arealet beskriver boligens bruksareal i tre definerte kategorier:

| | | |
|---------------------|-------|--|
| Internt bruksareal | BRA-i | Bruksareal innenfor boenhetens omsluttende vegger. Bruksenheten kan bestå av flere boenheter. |
| Eksternt bruksareal | BRA-e | Bruksareal av rom som tilhører boenheten med adkomst via fellesarealer eller utvendig adkomst. Veggareal mellom BRA-i og BRA-e legges til BRA-e hvis dette ligger vegg i vegg. |
| Innglasset balkong | BRA-b | Innglassede balkong tilknyttet boenheten. Veggareal mellom innglasset balkong og annet bruksareal tillegges areal innglasset balkong. |

Terrasse- og balkongareal (TBA) dekker areal som åpne balkonger, altaner og verandaer. Dette arealet vil ikke bli inkludert i boligens bruksareal.

Ikke måleverdige arealer som skyldes skråtak eller lav himlingshøyde (ALH) kan opplyses som tilleggsinformasjon. Slike arealer skal ikke oppføres alene, men skal alltid opplyses sammen med korrekt målt BRA. BRA og ALH kan summeres, og utgjør boligens gulvareal (GUA).

For mer informasjon se her: <https://eiendommenorge.no/nyheter/viktig-informasjon-om-arealmaling-article2588-919.html>

Tabellen som viser fordelingen av P-ROM og S-ROM er basert på den tidligere arealstandard (NS 3940:2012) og inneholder ulike definisjoner for måling i forhold til den nåværende standarden (NS 3940:2023). Eksempel skal ikke boder via fellesareal være med som S-ROM, men i ny standard er dette med som BRA-e og summert i bruksarealet (BRA). Oversikten over P-ROM og S-ROM er kun ment som informasjon og for sammenligning, og skal ikke brukes i markedsføring av boliger. Tallene er omtrentlige og kan avvike fra faktiske målinger; de er ikke juridisk bindende. Rombenevnelser er vurdert med tanke på dagens bruksområder og tar ikke hensyn til kravene i byggeforskriftene.

Bygning: Hovedbygg

Hovedareal

| Etasje | BRA | BRA-i (internt bruksareal) | BRA-e (eksternt bruksareal) | BRA-b (Innglasset balkong) | TBA (terrasse- og balkongareal) |
|-----------------------------|------------|----------------------------|-----------------------------|----------------------------|---------------------------------|
| 1. etasje | 96 | 96 | 0 | 0 | 50 |
| 2. etasje | 58 | 58 | 0 | 0 | 0 |
| kj. etasje | 137 | 93 | 44 | 0 | 0 |
| Totalt m² | 291 | 247 | 44 | 0 | 50 |

Fordeling mellom P-ROM og S-ROM

| Etasje | BRA | P-ROM | S-ROM | Beskrivelse P-Rom | Beskrivelse S-Rom |
|-----------------------------|------------|------------|-----------|-----------------------------------|-------------------|
| 1. etasje | 96 | 96 | 0 | Wc rom, trapperom, kjøkken, stue. | |
| 2. etasje | 58 | 58 | 0 | Gang,soverom x3. | |
| kj. etasje | 137 | 51 | 86 | TV-stue, gang, bad, vaskerom. | Bod, garasje. |
| Totalt m² | 291 | 205 | 86 | | |

Kommentar til arealberegning

TBA er fordelt på en overbygd terrasse utenfor kjøkken på ca 8 m2 og en delvis overbygd terrasse utenfor stue på ca 42 m2.

6. Hovedrapport

6.1 Drenering

| | |
|---|---------------------|
| Type grunnmur? | Støpt plate på mark |
| Plate på mark og ringmur. | |
| Er bygningen utsatt for tilsig av overflatevann (terrengfall inn mot boligen)? | Ja |
| Er kontrollert bortledning av vann fra taknedløp ved grunnmur mangelfull? | Nei |
| Oppsummering av drenering | TG-2 |
| Det registreres mindre vanninntregning og kalkutslag i ringmur. Dette er i TG2 gis pga alder. | |
| Anbefalte tiltak / ytterligere undersøkelser anbefales | |
| Det anbefales å drenere huset på nytt pga alder. | |

6.2 Grunnmur og fundament

| | |
|--|--------------------------|
| Type Fundament/Grunnmur | Plate på mark, Ringmur |
| Type byggegrunn | Byggegrunn av pukk/stein |
| Er det påvist sprekker/riss eller skader? | Ja |
| Oppsummering av grunnmur og fundament | TG-2 |
| Det registreres mindre riss og kalkutslag i ringmur. Dette er ikke uvanlig og vurderes ikke å ha vesentlig konstruksjons messig betydning slik dette fremstår i dag. TG2 gis pga alder. | |
| Anbefalte tiltak / ytterligere undersøkelser anbefales | |
| Puss / utbedring etter at drenering er å anbefaling | |

6.4 Balkong, terrasse, plattning:

| Type | Platting |
|---|-------------|
| Det er etablert en vest-vendt terrasse i impregneret trevirke. | |
| Er det gjennomført arbeider etter opprinnelig byggeår? | Ja |
| Terrassen har er bygd samtidig som huset ble påbygd | |
| Er det synlig tegn på skjevheter/konstruksjonssvikt? | Nei |
| Er det tegn på sopp/råteskader i treverk eller skader i betong? | Nei |
| Er det krav til rekkverk? | Nei |
| Er det avvik på rekkverkshøyde og åpninger i rekkverket i forhold til gjeldene byggt teknisk forskrift på befaringstidspunktet? | Nei |
| Er balkong / terrassen teknet? | Nei |
| Oppsummering av balkong, terrasse, plattning | TG-1 |

6.7 Vinduer og dører

| Beskrivelse |
|--|
| Vinduer og balkongdør med trekarm, treramme og 2-lags glass. Ytterdør er en kompakt dør med 2-lags glass. Innvendige dører er hvite 3-speil profilerte laminatdører. |

6.8 Yttervegger

| Type fasade | Liggende kledning |
|---|-------------------|
| Er det gjennomført arbeider etter opprinnelig byggeår? | Ja |
| Fasadene er byttet i 1985 og overflatebehandlet i senere tid. | |
| Er det påvist skjevheter/riss/sprekker/setninger? | Nei |
| Er det påvist fuktskade/sopp/råte eller slitt overflate? | Ja |
| Er det liten eller ingen lufting av kledningen? | Nei |
| Er det manglende musetetting i nedkant av kledning/plater? | Ja |
| Oppsummering av yttervegger | TG-2 |
| Det registreres mindre råteskade i utvendig kledning og manglende musetetting. | |
| Anbefalte tiltak / ytterligere undersøkelser anbefales | |
| Overflatebehandling og normalt vedlikehold er påregnelig i tiden som kommer. Anbefaler å etablere musetetting. Anbefaler å bytte råteskadede kledning | |

6.9 Loft (konstruksjonsoppbygging)

| | |
|---|------------|
| Type loft | kaldt loft |
| Det er luker i taket | |
| Er det tegn til fukt fra lekkasjer eller kondensering på overflater? | Nei |
| Er det tegn til sopp/råte eller spor etter skadedyr? | Nei |
| Er det tegn på utilstrekkelig ventilering av konstruksjonen? | Nei |
| Er det tegn på utilstrekkelig tetting rundt gjennomføringer i konstruksjonen? | Nei |

Oppsummering av loft (konstruksjonsoppbygging)

TG-1

det er eldre spor etter vannskade, det var ikke tegn til fukt på befaringstidspunktet.

6.10 Renner og nedløp

| | |
|---|-------|
| Type | Plast |
| Er det utført arbeider på anlegget etter byggeår? | Ja |
| Er det synlige skader på renner/nedløp? | Nei |

Oppsummering av renner og nedløp

TG-1

Fungerer som tiltenkt.

6.11 Takkonstruksjon

| | |
|-----------------|------------|
| Takkonstruksjon | Saltak |
| Inspisert fra | Fra bakken |

| | |
|--|-----|
| Er det tegn til svanker, skjevheter eller symptom på konstruksjonssvikt i takflaten? | Nei |
| Er det registrert symptom som tyder på at takkonstruksjonen er utilstrekkelig lufttet? | Nei |

Oppsummering av takkonstruksjon

TG-1

Kontrollen er utført visuelt fra bakkenivå.
Konstruksjonen fremstår solid og jeg registrerer ingen avvik med behov for tiltak.

6.12 Taktekking

| | |
|--|----------|
| Type tekking | Takstein |
| Inspisert fra | Bakken |
| Er det gjennomført arbeider etter opprinnelig byggeår? | Ja |
| Er det skader på takstein, mosegroing, buler i papp, rust eller bulker i plater? | Ja |
| Er det synlige avvik på beslag/indekning rundt pipe og andre takgjennomføringer? | Nei |
| Har tekkingen nådd en alder som gir økt risiko for skader eller følgeskader? | Nei |

Oppsummering av taktekking

TG-1

Kontrollen er utført visuelt fra bakkenivå.
Jeg registrerer noe mose, ellers ingen avvik med behov for tiltak.

6.13 Utstyr på tak

| | |
|--|-----|
| Er det krav til snøfanger? | Nei |
| Er det manglende og/eller feil/skader på snøfanger? | Nei |
| Er det krav til stige for adkomst feier? | Ja |
| Er det manglende stige/adkomst for feier og eller skader på stige? | Nei |

Oppsummering av utstyr på tak

TG-1

Kontrollen er utført visuelt fra bakkenivå.
Jeg registrerer ingen avvik med behov for tiltak.

6.14 Etasjeskille og gulv på grunn

| | |
|---|---------------------------|
| Type | Trebjelkelag og lecaplank |
| Etasjeskiller er ett trebjelkelag i den gamle delen. | |
| Er det påvist nedbøy, skjevheter eller svikt i etasjeskille/gulv? | Ja |

Oppsummering av etasjeskille og gulv på grunn

TG-2

Ved enkel nivellering på tilfeldige steder med linjelaser ble følgende rom målt:
Stue måles en maksimal høydeforskjell på ca. 12mm over en lengde på 900cm(hele rommet) og 2mm over 2m.
Kjøkken måles en maksimal høydeforskjell på ca. 3mm over en lengde på 360cm(hele rommet) og 1mm over 2m.

I praksis vil alle trebjelkelag ha en viss permanent nedbøyning. Det merkes særlig ved at skap o.l. luter ut fra veggene som følge av golvhelningen. Slik nedbøyning kan skyldes at bjelkelaget er underdimensjonert, men årsaken er ofte varig last, krypning i trematerialene i kombinasjon med fuktpåvirkninger eller manglende oppretting i byggeperioden.

Det vil alltid oppstå rystelser i etasjeskilleren når man går på golvet. Rystelsene oppfattes først og fremst som sjenerende når det klirrer i skap eller gjenstander beveger seg.
Hvorvidt bjelkelaget oppfattes som utilfredsstillende, er subjektivt og avhenger blant annet av tidligere boligvaner og -erfaringer. Vanligvis har man høyere forventninger til stivhet i bjelkelag i nye bygninger enn i eldre hus.

Skjevheter i gulv er ikke uvanlig for eldre boliger, og skyldes erfaringsmessig underdimensjonering/ ujevn dimensjonering av materialer.

Anbefalte tiltak / ytterligere undersøkelser anbefales

For å få tilstandsgrad 0 eller 1 må høydeforskjeller rettes opp. Det vil midlertid sjelden være økonomisk rasjonelt som et enkeltstående tiltak i en bolig som dette. Dersom boligen en gang skal renoveres, kan man vurdere slike tiltak.

Ved legging av nytt parkett- eller laminatgulv anbefales det å avrette og eventuelt avstive gulvet først, for å tilfredsstille leverandørens krav til planhet.

6.16 Ildsted/Skorstein

| | |
|---|------------------------------|
| Type pipe | Tegel |
| Er det montert ildsted? | Ja |
| Type ildsted | Oljekamin som ikke er i bruk |
| Dersom elementpipe - er flere enn 2 sider av pipen innkledd? | Nei |
| Er det påvist avvik ved ildsted/feieluke/sotluke i forhold til avstand brennbart materiale? | Nei |
| Skorstein over tak er inspisert fra: | Fra taket |
| Er det synlige skader i skorstein, beslag eller fuger? | Nei |
| Er det avvik i forhold til høyde på pipe over tak? | Nei |
| Oppsummering av ildsted/skorstein | TG-1 |
| Det registreres ingen avvik med behov for tiltak. | |

6.17 Kjøkken

Overflater og innredning

| | |
|---|-------------|
| Er det påvist fukt /skader rundt vask/kjøleskap/oppvaskmaskin? | Nei |
| Er det påvist skader på kjøkkeninnredning utover normal slitasje? | Nei |
| Oppsummering av overflater og innredning | TG-2 |
| Kjøkkeninnredning fra 1985 med eike fronter. Det er integrert oppvaskmaskin, kjøleskap, frysenskap, stekeovn og platetopp. Det mangler komfyrvakt over stekesonen (dette er ikke ett krav da elektrisk kobling ikke er oppgradert). | |
| Innredningen vurderes å være i funksjonell tilfredsstillende stand og ingen symptom på fukt eller skader ble påvist i utsatte soner. Hvite- og brunevarer er ikke funksjons-testet og vurdert. TG2 er satt pga alder. | |

Avtrekk

| | |
|--|------------------|
| Type avtrekk | Mekanisk avtrekk |
| Avtrekk med direkte utsug fungerer ved enkel test. | |
| Oppsummering av avtrekk | TG-1 |
| Det registreres ingen avvik med behov for tiltak. | |

6.18 Lovlighet

| | |
|---|-----|
| Er det manglende samsvar mellom dagens bruk og godkjente byggetegninger? | Nei |
| Er det avdekt forhold som tyder på at boenhet ikke er delt opp i brannceller etter kravene i teknisk forskrift? | Nei |
| Er det manglende ferdigattest / midlertidig brukstillatelse? | Nei |
| Er det avvik på krav til rømning, dagslysforhold eller takhøyde? | Nei |
| Er det manglende brannslukkingsutstyr og røykvarsler i boligen iht forskrift? | Nei |
| Er det skader på brannslukkingsutstyr, røykvarsler, eller er apparat eldre enn 10 år? | Nei |

6.19 Trapp

| | |
|---|-----|
| Beskrivelse | |
| Innvendig trapp er en åpen tretrapp | |
| Er det manglende rekkverk? | Nei |
| Er høyden på rekkverk under 90cm? | Nei |
| Er åpninger i rekkverk over 10cm? | Ja |
| Er åpninger mellom opptrinn over 10 cm? | Ja |
| Mangler håndløper i trappeløp? | Ja |

| | |
|---|-------------|
| Er det påvist andre avvik utover normal slitasje? | Nei |
| Oppsummering av trapp | TG-2 |
| Innvendig trapp fremstår i god stand med normal bruksslitasje. | |
| TG-2 settes fordi det mangler håndløper på veggen og det er for store åpninger i trinn og i rekkverk. | |
| Anbefalte tiltak / ytterligere undersøkelser anbefales | |
| Håndløper på veggen for bedre sikkerhet anbefales etablert. | |

6.20 Avløpsrør

| | |
|--|-------------|
| Type avløpsrør | Plast |
| Er det gjennomført arbeider på anlegget etter byggeår? | Ja |
| Er det manglende lufting av kloakk over tak? | Nei |
| Er det sen avrenning fra tappested? | Nei |
| Mangler det stakemuligheter på avløpsanlegget? | Nei |
| Har avløpsrør nådd en alder som gir økt risiko for skader eller følgeskader? | Ja |
| Oppsummering av avløpsrør | TG-2 |
| Avløpsrør har nådd en alder som tilsier at det kan skje skader | |
| Anbefalte tiltak / ytterligere undersøkelser anbefales | |
| Det anbefales å bytte avløpssystem ved oppgradering av boligen. | |

6.21 Vannledninger

| | |
|--|--------|
| Type anlegg | Kobber |
| Er det utført arbeider på anlegget etter byggeår? | Ja |
| Har vannrør nådd en alder som gir økt risiko for skader eller følgeskader? | Ja |

| | |
|---|-----|
| Er det manglende isolering av vannrør hvor det er risiko for frost eller kondens? | Nei |
| Er det registrert tegn til lekkasjer eller skader på vannrør? | Nei |
| Er det redusert vanntrykk ved prøving av to tappesteder samtidig? | Nei |
| Er det manglende tilgjengelighet til stoppekran? | Nei |
| Er det dårlig funksjon på stoppekran? | Nei |

| | |
|---|-------------|
| Oppsummering av vannledninger | TG-2 |
| Vannrør har nådd en alder som tilsier at det kan skje skader | |
| Anbefalte tiltak / ytterligere undersøkelser anbefales | |
| Det anbefales å bytte vannrørssystem ved oppgradering av boligen. | |

6.22 Elektrisk



Sikringskap plassert i gang ved kjøkken.

| | |
|--|------------------|
| Er det foretatt kontroll av det lokale el tilsyn i løpet av de siste 5 år | Nei |
| Type sikringer | Automatsikringer |
| Er det gjennomført arbeider etter opprinnelig byggeår? | Nei |
| Er det manglende samsvarerklæring på arbeider utført etter 01.01.1999? | Nei |
| Er det manglende kursfortegnelse? | Nei |
| Er det manglende samsvar mellom kursfortegnelse og antall sikringer? | Nei |
| Er det tegn på varmgang (termiske skader) på kabler, brytere, downlight, stikkontakter, og elektrisk utstyr? | Nei |
| Er kabler utilstrekkelig festet? | Nei |
| Er det tegn til at kabelinnføringer og hull i inntak og sikringskap ikke er tette? | Nei |
| Spørsmål til eier: Løses sikringene ofte ut? | Nei |
| Spørsmål til eier: Har det vært brann, branntiløp eller varmgang i anlegget? | Nei |

| | |
|---|--------------|
| Oppsummering av elektrisk | TG-IU |
| Sikringskap med automatsikringer er plassert i gang. | |
| <p>Dette er en forenklet kontroll begrenset til de spørsmål og undersøkelser som forskrift til avhendingslova (tryggere bolighandel) § 2-18 inneholder. Dette kan ikke sammenlignes med en kontroll utført av offentlig myndighet (Det lokale eltilsyn) eller registrert elektrovirksomhet, og en bygnings sakkyndig har verken kompetanse eller lov til å foreta en slik kontroll etter retningslinjer fra FEL (forskrift for elektrisk lavspenningsanlegg) da dette krever spesiell kompetanse og autorisasjon. Iht. veileder fra direktoratet for byggkvalitet skal ikke den bygnings sakkyndige sette tilstandsgrad på det elektriske anlegget (https://www.dibk.no/regelverk/forskrift-til-avhendingslova-tryggere-bolighandel).</p> | |

6.23 Varmtvannsbereder

| | |
|---|-------------|
| Plassering bereder | |
| Bod i kjeller | |
| Fundament | |
| Plassert på gulv | |
| Årstall | |
| 1985 | |
| Størrelse | |
| 200 liter. | |
| Er det manglende lekkasjesikring av bereder? | Nei |
| Er plugg (støpsel) på berederen brunsvidd? | Nei |
| Er det tegn til lekkasjer fra bereder? | Nei |
| Er bereder over 20 år? | Ja |
| Oppsummering av varmtvannsbereder | TG-2 |
| Bereder fungerer som tiltenkt. Men får TG2 pga alder | |
| Anbefalte tiltak / ytterligere undersøkelser anbefales | |
| Bereder fungerer som tiltenkt. Men på grunn av alder må utskifting på-beregnes. | |

6.24 Ventilasjon

| | |
|--|------------------|
| Type ventilering | Mekanisk avtrekk |
| Mekanisk avtrekk på badet og spalventiler i vinduer. | |

| | |
|---|-------------|
| Er det utført arbeider på anlegget etter byggeår? | Ukjent |
| Oppsummering av ventilasjon | TG-1 |
| Ventilasjon fungerer som tiltenkt. | |

6.25 Våtrom: Bad i kj.etasje



Sluk på bad i kj.etasje

Overflate

| | |
|--|---|
| Beskrivelse av overflate | |
| Fliser på gulv og på vegger. Panel i himling. | |
| Er det gjennomført arbeider etter opprinnelig byggeår? | Ja |
| Er det påvist avvik i krav om høydeforskjell på tettesjikt/fall til sluk? | Ja |
| Er det fare for at lekkasjevann fra installasjoner i rommet ikke når sluket? | Nei |
| Er vindu eller dør plassert i våtsone (utsatt for vannsprut)? | Nei |
| Er det gjennomføringer i vegg/tak mot kald sone? | Nei |
| Er det registrert riss, sprekker i fuger, bom (hulrom) under flis? | Nei |
| Er det påvist tegn på sopp/råteskader/fuktskader på overflater eller skadedyr? | Nei |
| Er det registrert knirk i gulvet? | Ikke aktuelt (gjelder ikke flislagt gulv) |

| | |
|--|-------------|
| Oppsummering av overflater | TG-2 |
| Gulvet har fall til sluk, men dette er mindre enn referansenivået. Det er ikke tilfredsstillende høydeforskjell mellom topp sluk og topp tettesjikt ved dør. | |
| Anbefalte tiltak overflater | |
| Badet fungerer til dagens bruk, men pga påviste forhold anbefaler jeg jevnlig kontroll av overflater, og forsiktig bruk med fritt vann. Det bør vurderes etablering av lekkasjestopper som en ekstra sikkerhet (endrer ikke TG). For dette badet kan det ved en lekkasjesituasjon kunne oppstå skader på tiliggende rom. | |

Membran, tettesjikt og sluk

| | |
|--|-------|
| Er det manglende mulighet for renhold og inspeksjonsmulighet av sluk? | Nei |
| Type sluk | Plast |
| Er det påvist avvik ved utførelsen av membran/tettesjikt/klemring rundt sluk? | Nei |
| Er det påvist tegn på utettheter f.eks. rundt rørføringer eller andre overganger? | Nei |
| Er det påvist feil utførelse, feil materialvalg, eller skader i tettesjikt med fare for fuktskade? | Nei |
| Har membran/tettesjikt nådd en alder som gir økt risiko for skader eller følgeskader? | Nei |

| | |
|--|-------------|
| Oppsummering av membran, tettesjikt og sluk | TG-1 |
| Membran fungerer som tiltenkt. | |

Sanitærutstyr

| | |
|--|-----|
| Beskrivelse | |
| Badet er utstyr med gulvvarme, mekanisk avtrekk, gulvstående toalett og bide. badekarr, servantskap og speil | |
| Er det skader på utstyr og innredning? | Nei |
| Er det innebygd sistene til klosett? | Nei |

| | |
|--|-------------|
| Oppsummering av sanitærutstyr | TG-1 |
| Baderomsinnredningen fungerer tilfredsstillende. | |

Ventilasjon

| | |
|--|------------------|
| Type ventilering | Mekanisk avtrekk |
| Er ventilasjonen funksjonstestet? | Ja |
| Oppsummering av ventilasjon | TG-1 |
| Avtrekk er testet med papir og fungerer tilfredsstillende. | |

Fuktmåling

Er det foretatt hulltaking fra tilstøtende rom? Nei

Er det registrert fukt eller andre skader ved fuktmåling? Nei

Oppsummering av fukt TG-0

Hulltaking er ikke tatt da det er betongvegger.

Undersøkelsen viser ingen tegn til skader eller fukt i konstruksjonen.

Dokumentasjon

Fremlagt dokumentasjon Nei

Det er ikke fremlagt noen dokumentasjon.

6.26 Våtrom: Wc i 1.etasje



Overflate

Beskrivelse av overflate

Baderomsplater på vegger og mosaikk gulv. glasslignende himling.

Er det gjennomført arbeider etter opprinnelig byggeår? Ja

Det ble oppgradert med microsement i senere tid men usikker på årstall

Er det påvist avvik i krav om høydeforskjell på tettesjikt/fall til sluk? Nei

Er det fare for at lekkasjevann fra installasjoner i rommet ikke når sluket? Nei

Er vindu eller dør plassert i våtsone (utsatt for vannsprut)? Nei

Er det gjennomføringer i vegg/tak mot kald sone? Nei

Er det påvist tegn til kondensdannelse (fukt) ved gjennomføringer i vegg/tak mot kald sone? Nei

Er det registrert riss, sprekker i fuger, bom (hulrom) under flis? Nei

Er det påvist tegn på sopp/råteskader/fuktskader på overflater eller skadedyr? Nei

Er det registrert knirk i gulvet? Ikke aktuelt (gjelder ikke flislagt gulv)

Oppsummering av overflater TG-1

Overflater har kun normal bruksslitasje og fungerer som tiltenkt

Membran, tettesjikt og sluk

Er det manglende mulighet for renhold og inspeksjonsmulighet av sluk?

Type sluk

Er det påvist avvik ved utførelsen av membran/tettesjikt/klemring rundt sluk? Nei

Er det påvist tegn på utettheter f.eks. rundt rørføringer eller andre overganger? Nei

Er det påvist feil utførelse, feil materialvalg, eller skader i tettesjikt med fare for fuktskade? Nei

Har membran/tettesjikt nådd en alder som gir økt risiko for skader eller følgeskader? Nei

Oppsummering av membran, tettesjikt og sluk TG-1

Sanitærutstyr

Beskrivelse

Wc rom har frittstående toalett, servant, speil over servanten.

Er det skader på utstyr og innredning? Nei

Er det innebygd sisterner til klosett? Nei

Oppsummering av sanitærutstyr TG-1

Sanitært utstyr har kun normal bruksslitasje og fungerer som tiltenkt

Ventilasjon

| | |
|---|------------------|
| Type ventilering | Naturlig avtrekk |
| Rommet har naturlig avtrekk og tilluft ved dør. | |
| Er ventilasjonen funksjonstestet? | Nei |

Oppsummering av ventilasjon TG-1**Fuktmåling**

| | |
|---|-----|
| Er det foretatt hulltaking fra tilstøtende rom? | Nei |
| Er det registrert fukt eller andre skader ved hulltaking? | Nei |

Oppsummering av fukt TG-0

Hulltaking er ikke tatt.

Undersøkelsen viser ingen tegn til skader eller fukt i konstruksjonen.

Dokumentasjon

| | |
|--|-----|
| Fremlagt dokumentasjon | Nei |
| Det er ikke fremlagt noen dokumentasjon. | |

6.27 Øvrig: Innvendige overflater.

| Beskrivelse |
|---|
| <p>U etg</p> <p>Entre/Kjeller stue: Skifer fliser på gulv med varme, tegel vegger, malt panel i tak, trapperom med hvit malt trapp.</p> <p>Bod/vaskerom: Malt betong på gulv, malte vegger, panel i tak, varmtvannsbereder.</p> <p>Bad: Fliser på gulv med varme, fliser på vegger, malt panel i tak, badekarr, frittstående wc og bide, innredning med dobbel vask.</p> <p>1 etg</p> <p>Stue: Eikeparkett på gulv, tapet på vegger, malt panel i tak. Utgang til vestvendt terrasse og have. Varmepumpe, panelovner.</p> <p>Kjøkken: Mørke fliser med varme på gulv, panel i tak med falske dragere, eldre eikekjøkken, mekanisk avsug.</p> <p>Wc rom: Mosaikk fliser på gulv, mørk baderomspanel på vegger, glasslignende plater i tak, frittstående wc, porselensvask.</p> <p>2 etg</p> <p>Gang: Parkett på gulv, malt panel på vegger og takess i tak. Luke i tak til kaldtloft.</p> <p>Soverom 1: Teppe på gulv, malte vegger, takess i tak, garderobeløsning.</p> <p>Soverom 2: Teppe på gulv, malte vegger, takess i tak, garderobeløsning.</p> <p>Soverom 3: Teppe på gulv, malte vegger, malt tak.</p> |

Oppsummering av overflater TG-2

TG2 settes grunnet alder

Anbefalte tiltak overflater

ENERGIATTEST



| | |
|-------------------|--------------------------|
| Adresse | Terrasseveien 5 |
| Postnummer | 0682 |
| Sted | OSLO |
| Kommunenavn | Oslo |
| Gårdsnummer | 144 |
| Bruksnummer | 407 |
| Seksjonsnummer | — |
| Andelsnummer | — |
| Festenummer | — |
| Bygningsnummer | 80312652 |
| Bruksenhetsnummer | H0101 |
| Merkenummer | Energiattest-2025-192848 |
| Dato | 25.11.2025 |

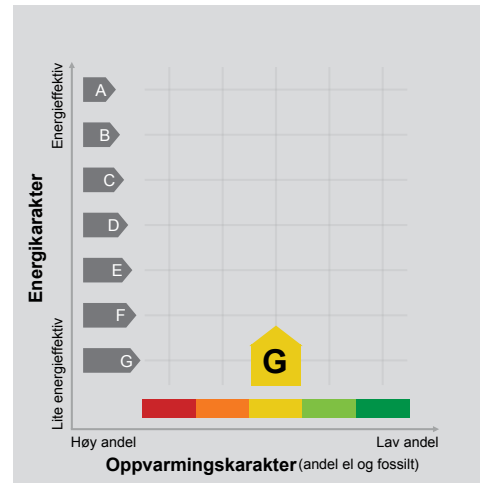

Energimerket angir boligens energistandard. Energimerket består av en energikarakter og en oppvarmingskarakter, se i figuren. Energimerket symboliseres med et hus, hvor fargen viser oppvarmingskarakter, og bokstaven viser energikarakter.

Energikarakteren angir hvor energieffektiv boligen er, inkludert oppvarmingsanlegget. Energikarakteren er beregnet ut fra den typiske energibruken for boligtypen. Beregningene er gjort ut fra normal bruk ved et gjennomsnittlig klima. Det er boligens energimessige standard og ikke bruken som bestemmer energikarakteren. A betyr at boligen er energieffektiv, mens G betyr at

boligen er lite energieffektiv. En bolig bygget etter byggeforskriftene vedtatt i 2010 vil normalt få C.

Oppvarmingskarakteren forteller hvor stor andel av oppvarmingsbehovet (romoppvarming og varmtvann) som dekkes av elektrisitet, olje eller gass. Grønn farge betyr lav andel el, olje og gass, mens rød farge betyr høy andel el, olje og gass. Oppvarmingskarakteren skal stimulere til økt bruk av varmepumper, solenergi, biobrensel og fjernvarme.

Om bakgrunnen for beregningene, se www.enova.no/energimerking.

Målt energibruk

Brukeren har valgt å ikke oppgi målt energibruk.

Hvordan boligen benyttes har betydning for energibehovet

Energibehovet påvirkes av hvordan man benytter boligen, og kan forklare avvik mellom beregnet og målt energibruk. Gode energivaner bidrar til at energibehovet reduseres. Energibehovet kan også bli lavere enn normalt dersom:

- deler av boligen ikke er i bruk,
- færre personer enn det som regnes som normalt bruker boligen, eller
- den ikke brukes hele året.

Gode energivaner

Ved å følge enkle tips kan du redusere ditt energibehov, men dette vil ikke påvirke boligens energimerke.

Energimerkingen kan kun endres gjennom fysiske endringer på boligen.

Tips 1: Følg med på energibruken i boligen

Tips 2: Luft kort og effektivt

Tips 3: Redusér innetemperaturen

Tips 4: Bruk varmtvann fornuftig

Mulige forbedringer for boligens energistandard

Ut fra opplysningene som er oppgitt om boligen, anbefales følgende energieffektiviserende tiltak. Dette er tiltak som kan gi bygningen et bedre energimerke.

Noen av tiltakene kan i tillegg være svært lønnsomme. Tiltakene bør spesielt vurderes ved modernisering av bygningen eller utskifting av teknisk utstyr.

Tiltaksliste (For full beskrivelse av tiltakene, se Tiltaksliste - vedlegg 1)

- Montere automatikk på utebelysning
- Tidsstyring av panelovner

- Etterisolering av kjellervegg
- Montere blafrespjeld på kjøkkenventilator

Det tas forbehold om at tiltakene er foreslått ut fra de opplysninger som er gitt om boligen. Fagfolk bør derfor kontaktes for å vurdere tiltakene nærmere. Eventuell gjennomføring av tiltak må skje i samsvar

med gjeldende lovverk, og det må tas hensyn til krav til godt inneklima og forebygging av fuktskader og andre byggskader.

Boligdata som er grunnlag for energimerket

Energimerket og andre data i denne attesten er beregnet ut fra opplysninger som er gitt av boligeier da attesten ble registrert. Nedenfor er en oversikt over oppgitte opplysninger, som boligeier er ansvarlig for.

| | |
|---------------------------------|----------|
| Bygningskategori: | Småhus |
| Bygningstype: | Enebolig |
| Byggeår | 1923 |
| Bygningsmateriale: | Tre |
| BRA: | 253 |
| Ant. etg. med oppv. BRA: | 3 |
| Detaljert vegger: | Nei |
| Detaljert vindu: | Nei |

Teknisk installasjon

| | |
|--------------------|--------------------------------|
| Oppvarming: | Elektrisk Varmepumpe Ved |
| Ventilasjon | Periodisk avtrekk |

Der opplysninger ikke er oppgitt, brukes typiske standardverdier for den aktuelle bygningstypen. For mer informasjon om beregninger, se

<https://www.enova.no/energimerking/om-energimerkeordningen/om-energiattesten/beregning-av-energikarakteren/>.

Om grunnlaget for energiattesten

Oppgitte opplysninger om boligen kan finnes ved å gå inn på www.enova.no/energimerking, og logge inn via ID-porten/Altinn. På siden "Eiendommer" kan du søke opp bygninger og hente fram energiattester som er laget tidligere. For å se detaljer for en bolig hvor det er brukt detaljert registrering må du velge "Gjenbruk"

av aktuell attest under Offisielle energiattester i skjermbildet "Valgt eiendom". Boligeier er ansvarlig for at det blir brukt riktige opplysninger. Eventuelle gale opplysninger må derfor tas opp med selger eller utleier da dette kan ha betydning for prisfastsettelsen. Det kan når som helst lage en ny energiattest.

Om energimerkeordningen

Enova er ansvarlig for energimerkeordningen. Energimerket beregnes på grunnlag av oppgitte opplysninger om boligen. For informasjon som ikke er oppgitt, brukes typiske standardverdier for den aktuelle bygningstypen fra tidsperioden den ble bygd i. Beregningsmetodene for energikarakteren baserer seg på NS 3031 (<https://www.enova.no/energimerking/om-energimerkeordningen/>)

Spørsmål om energiattesten, energimerkeordningen eller gjennomføring av energieffektivisering og tilskudsordninger kan rettes til Enova Svarer på tlf. 24 24 08 95 eller svarer@enova.no.

Piktogrammer for energimerking er beskrevet i energimerkeforskriften (bygninger).

Nærmere opplysninger om energimerkeordningen kan du finne på www.enova.no/energimerking.

For ytterligere råd og veiledning om effektiv energibruk, vennligst se www.enova.no/hjemme eller ring Enova svarer på tlf. 24 24 08 95.

Tiltaksliste: Vedlegg til energiattesten

Tiltak utendørs

Tiltak 1: Montere automatikk på utebelysning

Det kan monteres fotocelle på utebelysningen slik at det automatisk går av/på etter dagslyset/mørket. Eller det kan monteres bevegelsessensor slik at lyset kun går på ved bevegelse og slås av automatisk etter forhåndsinnstilt tid.

Tiltak 2: Montere urbryter på motorvarmer

Det monteres urbryter (koblingsur) på motorvarmeren slik at den ikke står på mer enn nødvendig.

Tiltak 3: Termostat- og nedbørsstyring av snøsmelteanlegg

Snøsmelteanlegget er kun manuelt styrt, eller styres kun etter lufttemperatur. Det installeres automatikk slik at snøsmelteanlegget både er temperatur- og nedbørsstyrt. Det kan være i form av en temperatur- og snøføler i bakken, med temperatur- og fuktføler i luften. Snøsmelteanlegget aktiveres kun ved behov dvs. når det registreres nedbør og kulde samtidig.

Tiltak 4: Skifte til sparepærer på utebelysning

Sparepærer på 5, 7, 11, 15, og 20 W tilsvarer glødelamper på henholdsvis 25, 40, 60, 75 og 100 W. Sparepærer gir like mye lys som vanlige glødelamper, men bruker bare rundt 20% av energien. De varer dessuten lenger, 8.000-15.000 timer mot 1.000 - 2.500 timer for glødelamper.

Tiltak på elektriske anlegg

Tiltak 5: Tidsstyring av panelovner

Elektriske varmeovner er utstyrt med termostat men har ikke automatikk for tidsstyring / nattsenkning av temperaturen. Dersom ovnene er meget gamle kan det vurderes en utskiftning til nye ovner med termostat- og tidsstyring, eller det ettermonteres spareplugg eller automatikk for tidsstyring på eksisterende ovn. Dersom mange ovner skiftes ut bør det vurderes et system hvor temperatur og tidsinnstillinger i ulike rom i boligen styres fra en sentral enhet.

Tiltak 6: Tidsstyring av elektrisk gulvvarme / takvarme

For gulvvarme eller takvarme med styringsenhet m/termostat kan det vurderes utskiftning til ny styringsenhet med kombinert termostat- og tidsstyring. Dersom mange slike styringsenheter og/eller panelovner skiftes ut bør det vurderes et system hvor temperatur og tidsinnstillinger i ulike rom i boligen styres fra en sentral enhet. Merk at flere vanlige typer termostater også har mulighet for tidsstyring i form av aktivering av programfunksjonsknapp bak deksel, se medfølgende bruksanvisning.

Tiltak 7: Temperatur- og tidsstyring av panelovner

Evt. eldre elektriske varmeovner uten termostat skiftes ut med nye termostatregulerte ovner med tidsstyring, eller det ettermonteres termostat / spareplugg på eksisterende ovn. Dersom mange ovner skiftes ut bør det vurderes et system hvor temperatur og tidsinnstillinger i ulike rom i boligen styres fra en sentral enhet.

Bygningsmessige tiltak

Tiltak 8: Etterisolering av kjellervegg

Kjellervegg bør etterisolerers fra utsiden pga. fuktsikkerhet. Ved innvendig etterisolering er det viktig at kjelleren er tørr og at man følger anbefalte løsninger.

Tiltak 9: Etterisolering av yttervegg

Yttervegg etterisolerers. Metode avhenger av dagens løsning. For å sjekke vindtetting av yttervegg anbefales termografering og tetthetsprøving.

Tiltak 10: Montering tetningslister

Luftlekkasjer mellom karm og ramme på vinduer og mellom karm og dørblad kan reduseres ved montering av tetningslister. Lister i silikon- eller EPDM-gummi gir beste resultat.

Tiltak 11: Randsoneisolering av etasjeskillere

Kald trekk i randsonen av trebjelkelag kan utbedres ved å isolere bjelkelaget i randsonen. Utvendig kan man forsøke å tette vindsperra nederst på utsiden av veggen.

Tiltak 12: Termografering og tetthetsprøving

Bygningens lufttetthet kan måles ved hjelp av metode for tetthetsmåling av hele eller deler av bygget. Termografering kan også benyttes for å kartlegge varmetap og lekkasjepunkter. Metodene krever spesialutstyr og spesialkompetanse og må utføres av fagfolk.

Tiltak på luftbehandlingsanlegg

Tiltak 13: Montere blafrespjeld på kjøkkenventilator

Dersom kjøkkenventilator ikke har blafrespjeld, bør dette monteres for å redusere luftutskiftningen og dermed varmetapet.

Tiltak 14: Skifte avtrekksvifte på bad til ny med fuktstyring

Dersom avtrekksvifte på bad kun har manuell styring av/på kan det vurderes å montere ny avtrekksvifte med fuktstyring, dvs. at den starter/stopper automatisk ved behov avh. av luftens relative fuktighet og reduserer den totale luftutskiftningen og dermed varmetapet.

Brukertiltak

Tiltak 15: Følg med på energibruken i boligen

Gjør det til en vane å følge med energiforbruket. Les av måleren månedlig eller oftere for å være bevisst energibruken. Ca halvparten av boligens energibruk går til oppvarming.

Tiltak 16: Slå el.apparater helt av

Elektriske apparater som har stand-by modus trekker strøm selv når de ikke er i bruk, og må derfor slås helt av.

Tiltak 17: Luft kort og effektivt

Ikke la vinduer stå på gløtt over lengre tid. Luft heller kort og effektivt, da får du raskt skifta lufta i rommet og du unngår nedkjøling av gulv, tak og vegger.

Tiltak 18: Vask med fulle maskiner

Fyll opp vaske- og oppvaskmaskinen før bruk. De fleste maskiner bruker like mye energi enten de er fulle eller ikke.

Tiltak 19: Slå av lyset og bruk sparepærer

Slå av lys i rom som ikke er i bruk. Utnytt dagslyset. Bruk sparepærer, spesielt til utelys og rom som er kalde eller bare delvis oppvarmet.

Tiltak 20: Tiltak utendørs

Monter urbryter (koblingsur) på motorvarmeren slik at den ikke står på mer enn nødvendig. Skift til sparepærer. Sparepærer på 5, 7, 11, 15, og 20 W tilsvarer glødelamper på henholdsvis 25, 40, 60, 75 og 100 W, og de varer dessuten lenger, 8.000-15.000 timer mot 1.000-2.500 timer for glødelamper. Det kan monteres fotocelle på utebelysningen slik at det automatisk går av/på etter dagslyset/mørket. Eller det kan monteres bevegelsessensor slik at lyset kun går på ved bevegelse og slås av automatisk etter forhåndsinnstilt tid. For snøsmelteanlegg som kun er manuelt styrt av/på eller ift. Lufttemperatur kan det installeres automatikk slik at snøsmelteanlegget både er temperatur- og nedbørsstyrt dvs. når det registreres nedbør og kulde samtidig.

Tiltak 21: Velg hvitevarer med lavt forbruk

Når du skal kjøpe nye hvitevarer så velg et produkt med lavt strømforbruk. Produktene deles inn i energiklasser fra A til G, hvor A er det minst energikrevende. Mange produsenter tilbyr nå varer som går ekstra langt i å være energieffektive. A+ og det enda bedre A++ er merkinger som har kommet for å skille de gode fra de ekstra gode produktene.

Tiltak 22: Bruk varmtvann fornuftig

Bytt til sparedusj hvis du ikke har. For å finne ut om du bør bytte til sparedusj eller allerede har sparedusj kan du ta tiden på fylling av ei vaskebøtte; nye sparedusjer har et forbruk på kun 9 liter per minutt. Ta dusj i stedet for karbad. Skift pakning på dryppende kranner. Dersom varmtvannsberederen har nok kapasitet kan temperaturen i berederen reduseres til 70gr.

Tiltak 23: Redusér innnetemperaturen

Ha en moderat innnetemperatur, for hver grad temperatursenkning reduseres oppvarmingsbehovet med 5 %. Mennesker er også varmekilder; jo flere gjester – desto større grunn til å dempe varmen. Ha lavere temperatur i rom som brukes sjelden eller bare deler av døgnet. Montér tetningslister rundt trekkfulle vinduer og dører (kan sjekkes ved bruk av myggspiral/røyk eller stearinlys). Sett ikke møbler foran varmeovner, det hindrer varmen i å sirkulere. Trekk for gardiner og persienner om kvelden, det reduserer varmetap gjennom vinduene.

Tiltak 24: Spar strøm på kjøkkenet

Ikke la vannet renne når du vasker opp eller skyller. Bruk kjeler med plan bunn som passer til platen, bruk lokk, kok ikke opp mer vann enn nødvendig og slå ned varmen når det har begynt å koke. Slå av kjøkkenventilatoren når det ikke lenger er behov. Bruk av microbølgeovn til mindre mengder mat er langt mer energisparende enn komfyren. Tin frossenmat i kjøleskapet. Kjøøl- og frys skal avrimes ved behov for å hindre unødvendig energibruk og for høy temperatur inne i skapet / boksen (nye kjølekap har ofte automatisk avriming). Fjern støv på kjøleribber og kompressor på baksiden. Slå av kaffetraker når kaffen er ferdig traktet og bruk termos. Oppvaskmaskinen har innebygde varmeelementer for oppvarming av vann og skal kobles til kaldvannet, kobles den til varmtvannet øker energibruken med 20 - 40 % samtidig som enkelte vaske- og skylleprosesser foregår i feil temperatur.

Tiltak på varmeanlegg

Tiltak 25: Installere ny rentbrennende vedovn / peisinnsetts, alternativt pelletskamin

I gamle vedovner / peiser med dør utnyttet kun 30 - 55 % av energiinnholdet i veden, mens med nye rentbrennende vedovner / peisinnsetts (som kom på markedet i 1988) er virkningsgraden på 70 - 80 %. Alternativt kan den gamle vedovnen / peisen skiftes ut med en pelletskamin. Nye vedovner, peisinnsetts og pelletskaminer utnytter energien mer effektivt samt at røykgassforurensning og utslippene reduseres med inntil 90 % sammenlignet med gammel vedovn. De fleste pelletskaminer styres av en romtermostat, slik at man kan stille inn ønsket temperatur. Kaminen kan starte og slukke av seg selv, og mange kaminer kan også programmeres inn ukeprogram, med f.eks. nattsenkning.

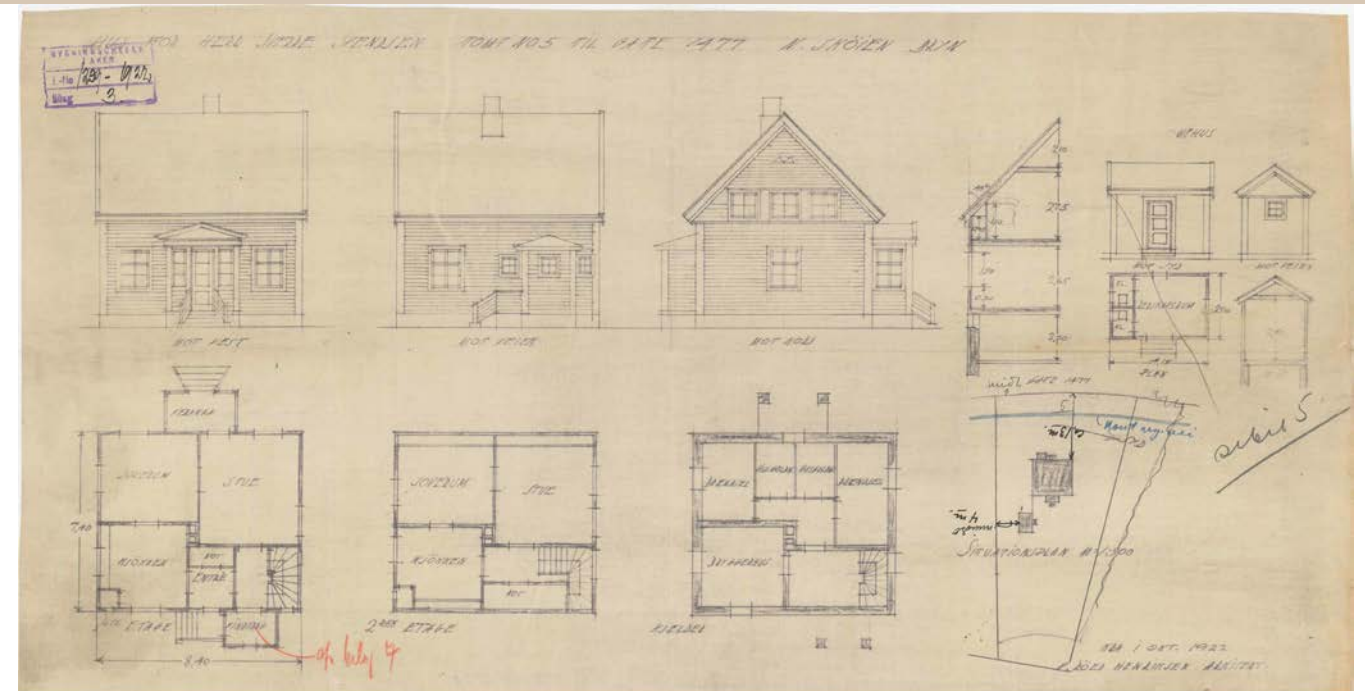

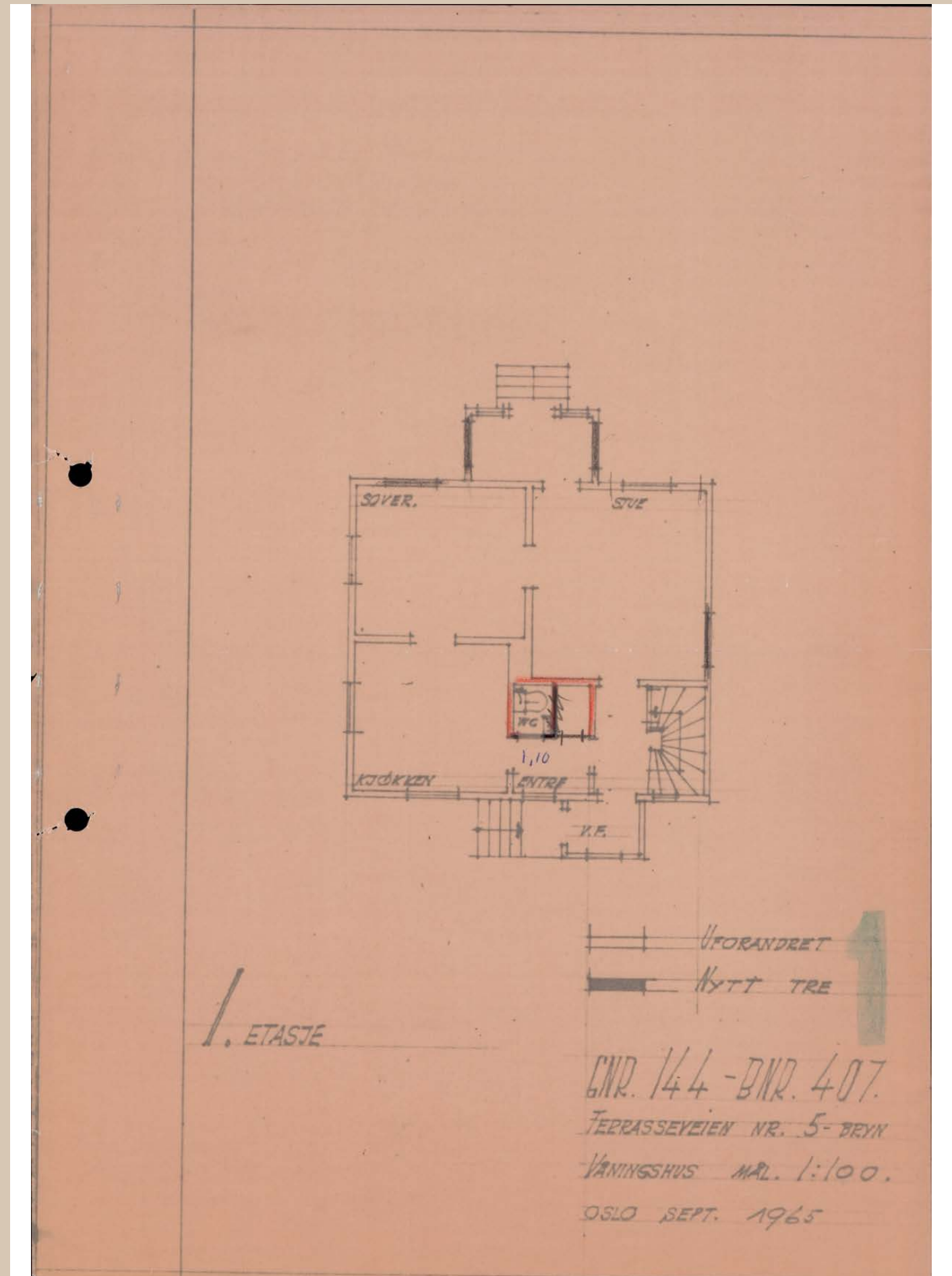
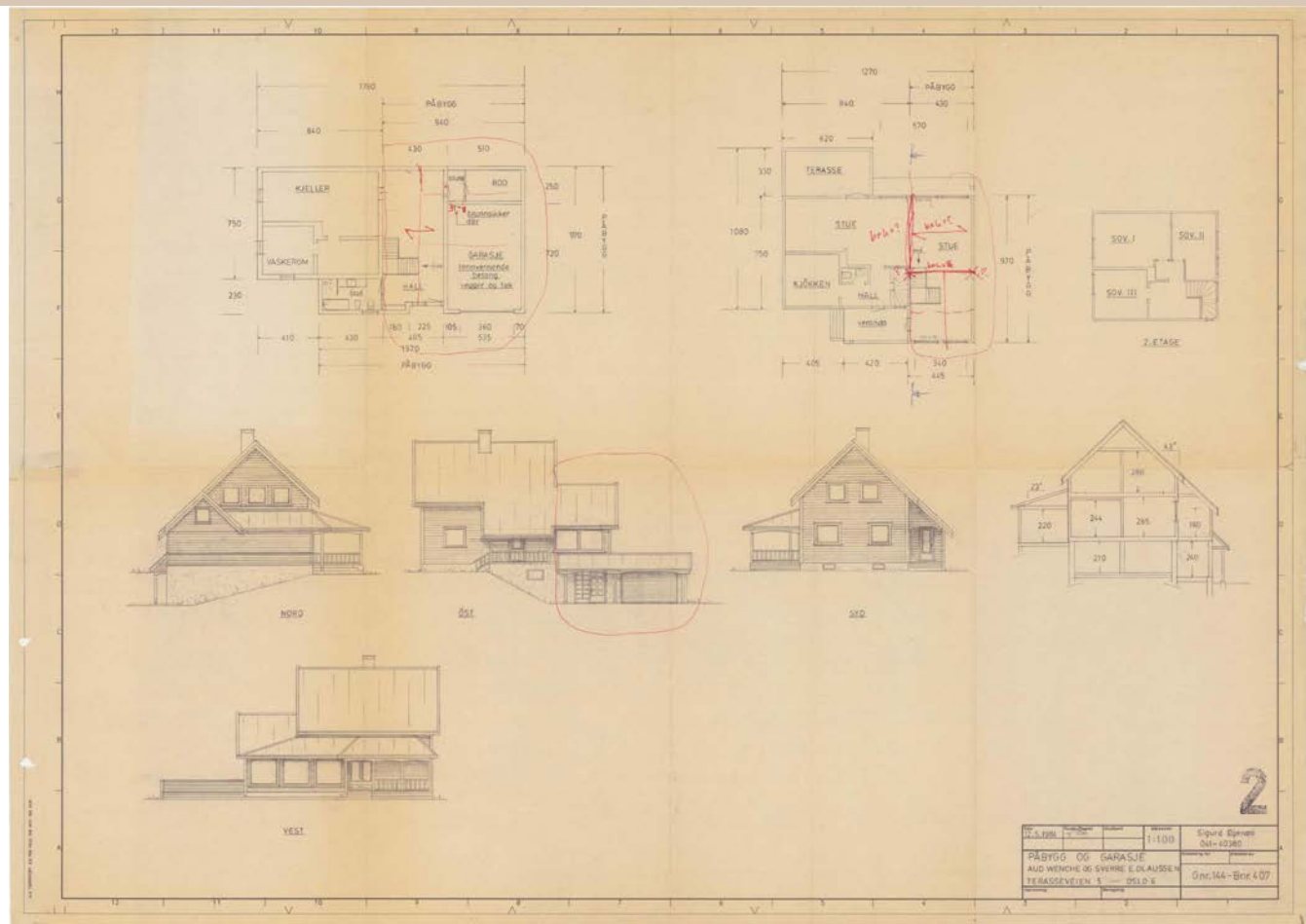

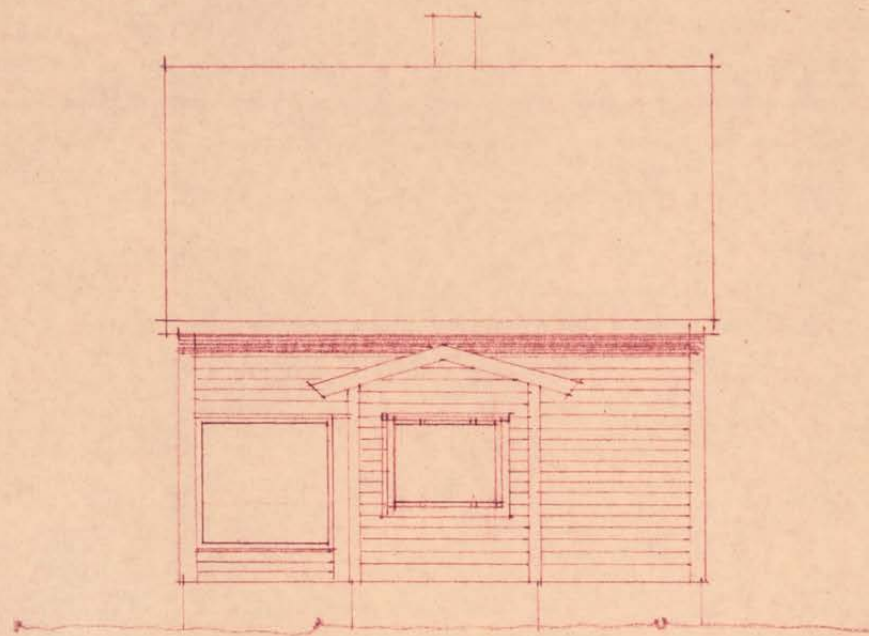

VEST

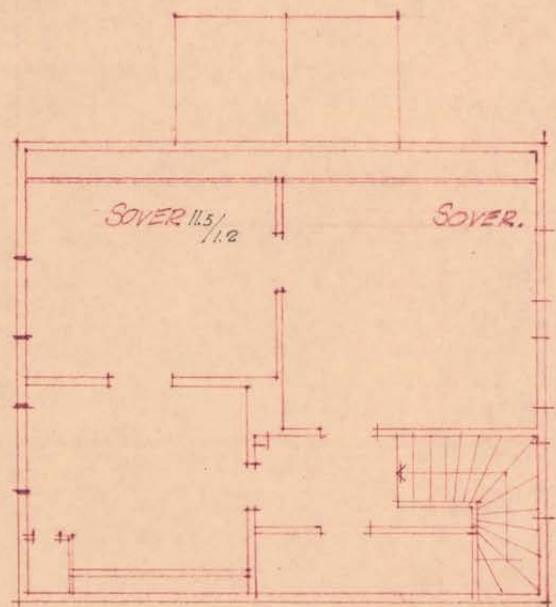

2. ETASJE.

G.N.R. 144 B.N.R. 407
M.A.L. 1:100.

1

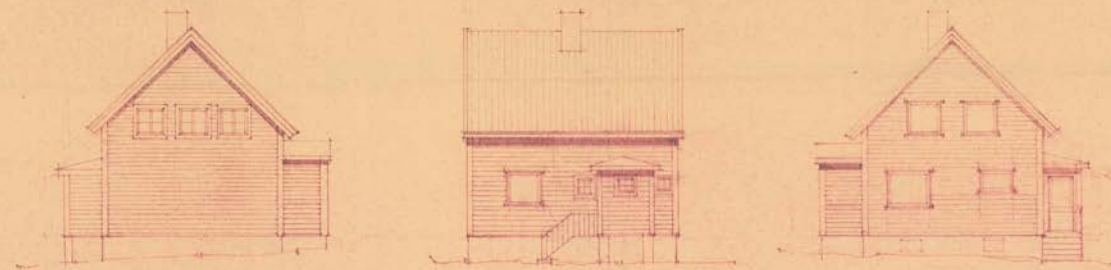

NORD

ØST

SØD

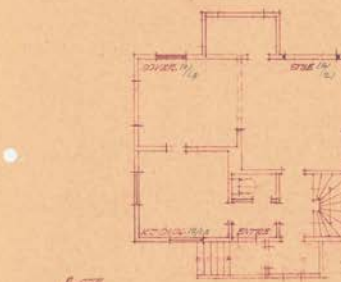

1. ETASJE

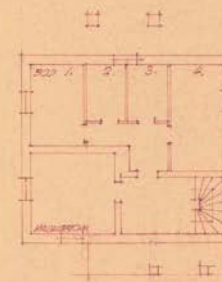

KJELLER

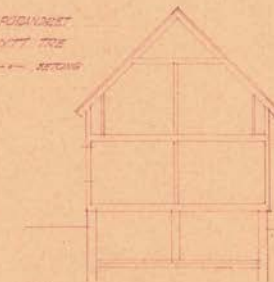

SNITT

— VINDBREMSE
— DØR OG DØRSTREK
— TRIN OG STIG

G.N.R. 144 B.N.R. 407.
TERRASSEHØY 5 300.
MÅLINGEN MÅL 1:100.

2

Kommunale avgifter og eiendomsskatt 2025

Om rapporten

I rapporten får du oversikt over kommunale avgifter og eiendomsskatt og eventuelt skyldig beløp/tilgodebeløp. Hvis eiendommen er seksjonert vil du alltid finne eiendomsskatt på seksjonsnummer. På seksjonerte eiendommer vil kommunale avgifter blir fakturert grunneiendommen. Unntaket er hvis eiendommen har fått splittet de kommunale avgiftene på seksjonsnivå. Du kan lese mer om dette på

<https://www.oslo.kommune.no/skatt-og-naring/skatt-og-avgift/kommunale-avgifter/>

Eiendomsskatt

Eiendomsskatt blir utskrevet 1. mars. Hvis du henter ut rapporten før 1. mars, vil du få oppgitt fjorårets tall.

Ufakturerte terminer

Terminer som ennå ikke er fakturert er oppgitt med et stipulert beløp. Nøyaktig beløp blir oppgitt etter fakturering.

Forfall og terminer for kommunale avgifter og eiendomsskatt

1. termin forfaller 25. mars
2. termin forfaller 25. mai
3. termin forfaller 25. august
4. termin forfaller 25. oktober

Hvis terminen forfaller på en lørdag eller søndag, blir forfallsdato neste virkedag.

Kommunale avgifter og eiendomsskatt 2025

Denne rapporten inneholder data for følgende eiendommer:

| | | | |
|---------------------|---|---------------------------|----------------------|
| 0301-144/407 | DelNr. 1 | Kommunale avgifter | NOK 31 375,19 |
| Eiendomsadresse: | Terrasseveien 5 0682 OSLO | Eiendomsskatt | NOK 8 274,00 |
| Fakturamottaker: | Olaussen Aud Wenche Terrasseveien 5 0682 OSLO | | |
| Eiernavn: | Olaussen Aud Wenche | Totalt | NOK 39 649,19 |

Ingen forfalte beløp

Spesifikasjon av kommunale avgifter og eiendomsskatt*:

| Avgift | Beløp |
|------------------------|------------------|
| Eiendomsskatt | 8 274,00 |
| Feie- og tilsynsgebyr | 243,00 |
| Renovasjonsgebyr | 7 647,25 |
| Vann- og avløpsgebyr | 23 484,94 |
| Totale avgifter | 39 649,19 |

*Dette er et estimat av kommunale avgifter og eiendomsskatt.

| |
|--|
| Elektronisk innsendt |
| Tinglyst - Statens kartverk |
| Dokumentnr: 2025/1521070/200 |
| Registreringstidspunkt: 12.12.2025 09:49 |

Innsenderopplysninger:

F.nr./org.nr: 934963407
 Navn: EMERA NO2 AS
 Adresse: Henrik Ibsens gate 40
 Postadresse: 0255 OSLO
 Innsenders referanse: 02250200

| | |
|----------------------|--------------------|
| PANTEDOKUMENT | 2025/1521070-1/200 |
|----------------------|--------------------|

Pantsetter

| Navn | F.nr./org.nr. |
|---------------------|-------------------|
| OLAUSSEN AUD WENCHE | 251145 [REDACTED] |

Pantkravets størrelse

| Beløp | Valuta | Tilleggsansvar |
|------------|--------|----------------|
| 16 800 000 | NOK | |

Panthaver

| Navn | F.nr./org.nr. |
|--------------|---------------|
| EMERA NO2 AS | 934 963 407 |

Panteobjekt

| Registerenhet | Type rettighet |
|---|----------------|
| OSLO kommune, knr. 0301 gnr. 144 bnr. 407 | Eiendomsrett |

Bestemmelser som ikke er gjenstand for tinglysing

Pantedokumentet tjener som sikkerhet for partenes rettigheter og forpliktelser etter inngått avtale, samt som sikkerhet for eiendomsmeglerens vederlag og utlegg iht. oppdragsavtalen. Pantsettelsen omfatter all nåværende og fremtidig bebyggelse med tilbehør og rettigheter, jf. panteloven § 2-2, 2-3 og 2-4.

Pantsetter plikter å holde pantet tilstrekkelig forsikret jf. panteloven § 1-7 (4). Ubetalt forsikringspremie kan panthaver dekke for pantsetters regning. Erstatning som følge av hel/delvis skade på eiendommen, kan panthaver, med de begrensinger som følger av lov/avtale, kreve at i sin helhet benyttes til innfrielse av gjelden.

Panthaver kan kreve innfrielse straks det inntre forhold som nevnt i panteloven § 1-9. Dersom gjelden ikke betales ved forfall kan panthaver kreve hel/delvis dekning eller innfrielse uten søksmål, jf. tvangsfullbyrdsloven § 7-2 (a).

Erklæring om sivilstand

| Erklæring for | F.nr. | Krever samtykke ¹ | Ektefelle/ registrert partner | F.nr. |
|---------------------|-------------------|------------------------------|-------------------------------|-------|
| OLAUSSEN AUD WENCHE | 251145 [REDACTED] | Nei | | |

| | |
|---|--------------------|
| REGISTERENHETEN KAN IKKE DISPONERES OVER UTEN SAMTYKKE FRA RETTIGHETSHAVER | 2025/1521070-2/200 |
|---|--------------------|

Erklæring om at eiendommen ikke kan overskjotes, utleies, beheftes eller på noen annen måte rettslig disponeres over uten etter skriftlig samtykke fra rettighetshaveren.

Rettighetshaver

| Navn | F.nr./org.nr. |
|--------------|---------------|
| EMERA NO2 AS | 934 963 407 |

Hefter i

| Registerenhet | Type rettighet |
|---|----------------|
| OSLO kommune, knr. 0301 gnr. 144 bnr. 407 | Eiendomsrett |

Elektroniske signaturer

| Identifikasjonsnummer | Navn | Tidspunkt for signering |
|-----------------------|---------------|-------------------------|
| 100169 [REDACTED] | OLAUSSEN NINA | 2025-12-12 07:14:53 |
| 934 963 407 | EMERA NO2 AS | 2025-12-12 09:49:41 |

Vedlegg**Dokumentet har vedlegg av følgende type:**

Salgsfullmakt

¹ Krever samtykke etter tinglysingsloven § 13 femte ledd, jf. ekteskapsloven § 32.

ERKLÆRING

Vedrørende gnr.144 bnr. 407 Terrasseveien 5

1. Jeg er kjent med at veisjefen ved vedtak av 17/8.1984. i anledning utskillelse/bebyggelse av ovennevnte eiendom har gjort unntak fra bygningslovens § 67 a med vedtekt for Oslo. Jfr. § 47 nr. 1 på følgende vilkår:

Terrasseveien godkjennes inntil videre i sin nåværende bredde 4.0 m kjørbane.

DAGBOKFØRT

20.AUG.84 041487

BYSKRIVEREN I OSLO

Jeg er kjent med at veisjefen når som helst kan trekke denne dispensasjon tilbake med den virkning at jeg da får plikt til å opparbeide vei til og langs den side av tomta hvor den har sin atkomst i en effektiv bredde av 6 m/20 m og i den standard som gjelder for godkjenning av vei i Oslo kommune.

2. Hvis arbeidet ikke blir utført som pålagt, skal kommunen ha rett til å opparbeide eller la andre opparbeide veien. Er det stillet sikkerhet etter pkt. 1 ovenfor, skal kommunen kunne disponere sikkerheten til dette formål.
3. Jeg godtar de forpliktelser som er nevnt under pkt. 1 og 2 og disse påheftes eiendommen som grunnbyrde.
4. Jeg overdrar med dette verderlagsfritt til Oslo kommune den nødvendige veigrunn i en bredde på 10 m/20 m med bruksrett til skjærings- og fyllingsarealer. Den nærmere avgrensing fastsettes på bindende måte av Oslo oppmålingsvesen. Kommunens eiendomserverv er betinget av at veien er opparbeidet og godkjent av kommunen. Erklæring fra veisjefen i Oslo om at opparbeidelsen har funnet sted skal godtas som tilstrekkelig bevis for at betingelsene for eiendomservervet er oppfylt. Jfr. tinglysningslovens § 14, annet ledd.

_____, den _____ 19____

Som hjemmelsinnehaver samtykker jeg i at erklæringen blir tinglyst på eiendommen.

Aud. Wondru Clausen Oslo, den 20/8 1984
Perre E. Clausen

OSLO BYSKRIVERENDETE

S-4220

REGULERINGSPLAN FOR SMÅHUSOMRÅDER I OSLOS YTRE BY,(SMÅHUSPLANEN). Ny § 6, 7, 8 ,9, 10, 12, 18 og 20, vedtatt 12.6.13. Ny § 9, 4. ledd og § 10, 1. ledd andre setning, vedtatt 17.3.15. BUK-sak 57/15.

Vedtaksdato: 15.03.2006

Vedtatt av: Bystyret, egengodkjenning

Vedtaksdokumenter: [200913489](#)

Lovverk: PBL 1985

Høydereferanse: OSLO LOKAL

Merknader: Se sak 200913489, endret reg.best.

Knytning(er) mot andre planer: 200401057, V040711, V121214, V240614, V021012, V051114

Dokumentet består av 10 side(r) inkludert denne.

OSLO KOMMUNE

S-4220, 15.03.2006, rev. 12.06.2013 og 17.3.2015.

Se endret reg.best. ,vedt. 17.11.2008 (V171108).

Mindre vesentlig reguleringsendring for tre eiendommer (gnr.125 bnr.128, gnr.58 bnr.47 og gnr.27 bnr.465). Slik at arkeologisk utgravning av berørte automatisk fredete kulturminner sikres før søknad om tiltak kan behandles.

Se endret reg.best. ,vedt.04.07.2011(V040711)

Små reguleringsendringer for tre eiendommer, (gnr.48/ bnr.21, gnr. 48/ bnr.27, gnr.10/ bnr.281). Slik at det foretas arkeologisk undersøkelse, for at berørte automatisk fredete kulturminner ivaretas og sikres før tiltak igangsettes".

Se endret reg.best., vedt.02.10.2012 (V021012)

Små reguleringsendringer for eiendommen gnr.27/ bnr.482. Slik at det foretas arkeologisk undersøkelse for at berørte automatisk fredete kulturminner ivaretas og sikres før tiltak igangsettes.

Se endret reg.best., vedt. 24.06.2014 (V240614)

I Bergsalléen 8A, gnr 48, bnr. 331, skal det foretas arkeologisk utgravning av de berørte automatisk fredete kulturminner, id 170362, før iverksetting av byggetiltak. Det skal tas kontakt med Byantikvaren i Oslo umiddelbart etter søknad om tiltak har kommet inn, slik at omfanget av den arkeologiske undersøkelsen kan fastsettes.

Se endret reg.best., vedt. 05.11.2014 (V051114)

Før iverksetting av byggetiltak som berører kulturminne id 176633 i Nils Lauritssøns vei 18 skal det foretas arkeologisk utgravning av dette. Anleggsarbeid kan iverksettes før utgravningen gjennomføres i de delområder, der dette ikke er til hinder for gjennomføringen av utgravningen, eller utgjør en fare for å påføre kulturminne skade, jf. avmerking på kart datert 10. september 2014.

Det skal tas kontakt med Byantikvaren i Oslo i god tid før tiltaket skal gjennomføres slik at omfanget av de arkeologiske granskningene kan fastsettes.

REGULERINGSBESTEMMELSER FOR SMÅHUSOMRÅDER I OSLOS YTRE BY (S-4220) (Med endrede §§ 6, 7, 8, 9, 10, 12, 18 og 20).

Paragraf 1 – 20

§ 1 Avgrensning

Disse reguleringsbestemmelser gjelder for de områder som er vist på plankart merket BOP-200401057 (i målestokk 1:5000), datert 01.03.2004 og revidert 10.02.2006.

§ 2 Reguleringsformål

Området reguleres til byggeområde for boliger. Innenfor planområdet opprettholdes gjeldende reguleringsplaner for andre formål enn byggeområder for boliger. Automatisk fredete kulturminner som er avmerket på plankartet reguleres til spesialområder bevaring/automatisk fredete kulturminner/boliger.

§ 3 Hensikten med reguleringsplanen

Hensikten med reguleringsplanen er å legge til rette for en utvikling i planområdet med bebyggelse med småhuskarakter, og å opprettholde og styrke småhusområdenes kvaliteter. Planen skal ivareta områdenes estetiske, funksjonelle, kulturminnefaglige og miljømessige kvaliteter knyttet til eksisterende bebyggelse, landskap, vegetasjon og biologisk mangfold.

§ 4 Bebyggelsesplan

Tiltak med 10 eller flere nye boenheter kan bare oppføres på grunnlag av godkjent bebyggelsesplan.

§ 5 Utomhusplan

Ved innsendelse av søknad om tillatelse til tiltak kreves utomhusplan. Denne skal vise både eksisterende og planert terreng for eiendommen og terrengtilpasning til naboeiendommene, samt opparbeiding av utearealene.

Terrengbehandling, beplantning og annen opparbeiding i samsvar med godkjent utomhusplan må være utført før midlertidig brukstillatelse gis.

For mindre tiltak som ikke endrer utomhusarealet kan kommunen forenkle kravet til dokumentasjon.

§ 6 Plassering av bebyggelse og terrengtilpasning

6.1

Nærområdets landskap/terreng, grøntdrag og bebyggelsesstruktur skal være førende ved plassering og gruppering av ny bebyggelse og ved fradeling av eiendommer.

Følgende definisjoner legges til grunn:

- Med nærområde menes et område som omfatter tilgrensende eiendommer, eiendommer som er gjenboere, samt eiendommer langs begge sider av tilliggende vei/veier, som følger av figur 1a-c. Kommunen kan fastsette et utvidet eller redusert nærområde der det er naturlig at et større eller mindre område ses i sammenheng.

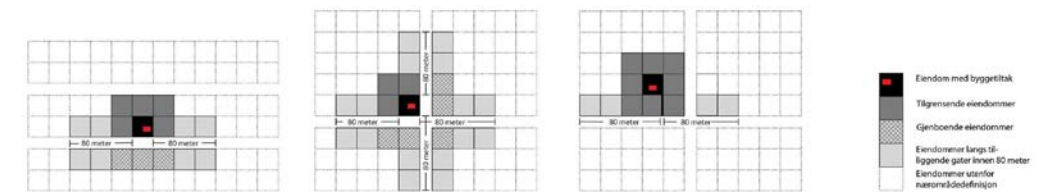

Figur 1a :
Nærområde der tiltak ligger langs vei/gate

Figur 1b:
Nærområde der tiltak ligger i vei-/gatekryss

Figur 1c:
Nærområde der tiltak ligger bak bebyggelse langs vei/gate

- Med bebyggelsesstruktur menes måten bygningene er plassert og gruppert på den enkelte eiendom, i forhold til bebyggelsen i nærområdet og i forhold til veier, ferdselslinjer, bekkeløp, landskap/terreng og grøntdrag.
- Enhetlig bebyggelsesstruktur betyr at minst 3/4 av bygningene i nærområdet har lik plassering og gruppering i forhold til ovennevnte elementer.
- Med grøntdrag menes vegetasjonsbelter som strekker seg over flere eiendommer.

6.2

Kommunen skal godkjenne tiltakets plassering. Ved plassering av tiltak skal bebyggelsesstruktur for eiendommer langs samme side av vei i nærområdet vektlegges. Dersom tiltaket ikke er lokalisert langs vei skal plassering av bebyggelse på tilgrensende eiendommer være førende. I områder med større bygningsvolumer i eksisterende bebyggelse skal nye boligenheter samles i volumer av tilsvarende størrelse.

6.3

Tiltak innenfor nærområder med enhetlig bebyggelsesstruktur skal videreføre denne. Der bebyggelsen i nærområdet har enhetlig avstand til vei skal denne avstanden opprettholdes.

Ny bebyggelsesstruktur innenfor enhetlige områder kan tillates, dersom denne kan videreføres over flere eiendommer i nærområdet på en slik måte at en enhetlig bebyggelsesstruktur sikres.

6.4

I nærområder uten dominerende bebyggelsesstruktur eller ved ubebygde arealer kan bebyggelse plasseres i nyskapende strukturer, og disse skal binde området sammen.

6.5

Ved alle tiltak etter plan- og bygningsloven (pbl) skal det legges stor vekt på bevaring av eksisterende terreng og vegetasjon. Terrenginngrep for å oppnå høyere utnyttelse, annen plassering eller høyere gesims- og terreng høyde enn tomtens naturlige topografi legger til rette for tillates ikke. Ferdig planert terreng skal tilsvare eksisterende terrengnivå.

Følgende unntak tillates:

- a. På flate og svakt skrånende tomter skal samlet høyde på støttemurer, fyllinger og/eller skjæringer ved bebyggelse maksimalt være 0,5 meter.
- b. For skrånende tomter med fall 1:6 – 1:3 skal høyde på støttemurer, fyllinger og/eller skjæringer samlet ikke overskride 1 meter.
- c. For bratte tomter med terrengfall mer enn 1:3 skal høyde på støttemurer, fyllinger og/eller skjæringer samlet ikke overskride 1,5 meter.

Ved terrassering av terrenginngrep som nevnt i b og c skal maksimal utstrekning og minste avstand mellom terrenginngrepene være 6 m i terrengets fallretning.

Terrengmessig overgang til naboeiendommer skal gis en naturlig utforming. Det skal ikke etableres støttemurer, fyllinger, og/eller skjæringer med samlet høyde på mer enn 0,5 meter nærmere enn 4 meter fra nabogrense.

Mindre avvik kan tillates for adkomst/avkjørsel og parkering.

6.6

Maksimalt 40 % av tomtens areal, inklusive bebygd areal (BYA), kan opparbeides med harde, vann-ugjennomtrengelige overflater. Overvann skal håndteres lokalt på egen eiendom.

6.7

Nye tiltak skal plasseres slik at større trær bevares. Med større trær menes trær med stammeomkrets over 90 cm, målt 1 meter over terreng. Det skal avsettes plass på eiendommen i plan og dybde til utvikling av rotsystem og krone. Treets rotsone regnes som største omkrets for treets krone. Tiltak eller byggeproper innenfor denne sonen tillates ikke.

§ 7 Utforming av bebyggelse

Nye tiltak skal ha god bruksmessig, fysisk og estetisk kvalitet.

Nye tiltak skal ha småhuskarakter og størrelse/volum tilsvarende eksisterende bebyggelse i nærområdet. Flertallet av følgende formingsfaktorer skal hentes fra eksisterende bebyggelse: Høyde, lengde/bredde, grunnflate, volumoppbygging, takform og materialbruk, hvorav takform og/eller materialbruk skal være et av elementene.

I nærområder med i hovedsak ensartet bebyggelse skal alle ovennevnte formingsfaktorer hentes fra eksisterende bebyggelse.

§ 8 Bevaringsverdig bebyggelse

Ved behandlingen av søknadspåklagte tiltak samt ved behandling av bebyggelsesplaner skal spørsmålet om bevaring avklares med antikvarisk myndighet (Byantikvaren).

Der det er enkeltbygg av særlig arkitektonisk eller historisk betydning på eiendommen, eller eiendommen inngår i grupper av bygninger som sammen utgjør et spesielt verdifullt kulturmiljø, skal nybygg plasseres slik at eksisterende bevaringsverdig bebyggelse kan bevares. "Moderhusets" (det eksisterende bevaringsverdige huset) ordensprinsipper og formingsfaktorer skal være førende for plassering og utforming av ny bebyggelse, slik at bebyggelsen på eiendommen samlet får en helhetlig karakter og "moderhuset" et romslig uteareal foran sin hovedfasade.

§ 9 Bevaring av strandlinje mot sjø og vassdrag

Åpne strekninger av bekker, elver, vann, dammer og tjern skal opprettholdes. Der nye tiltak berører lukkede elver eller bekker skal gjenåpning av disse vurderes.

Tiltak må ikke gjennomføres nærmere enn 20 m fra vannkant mot vassdrags hovedløp eller 12 m fra vannkant mot vassdrags sideløp. De samme avstandene gjelder også for graving, sprenging og andre fyllingsarbeider. Avstand måles ut fra normal vannstand. Hovedløp og sideløp defineres som i kommende Grøntplan i Oslo.

I områder markert A på plankartet gjelder byggegrense mot bekk som vist på plankartet.

I områder på Bygdøy som ikke omfattes av S-4726 "Reguleringsplan med reguleringsbestemmelser for villaområdet Huk aveny" vedtatt 12.06.2013, og som er markert B på plankartet, gjelder byggegrense mot sjøen som vist på kartet. I disse områdene kan det likevel tillates brygge, utenfor byggegrense, på inntil 8 m² pr. eiendom. Største lengde langs strandlinje skal ikke overstige 6 meter. Største lengde fra strandlinje, eller største utstikk fra strandlinje ved normal vannstand, skal ikke overstige 6 meter. Brygger skal utformes og plasseres slik at allmenn ferdsel på sjøen ikke hindres.

§ 10 Bebyggelse, høyder og grad av utnyttelse

Det tillates inntil 24 % bebygd areal (BYA) på den enkelte tomt. Områder langs bekkedrag (markert A på plankartet) og områder på Bygdøy (markert B på plankartet) som ikke omfattes av S-4726, "Reguleringsplan med reguleringsbestemmelser for villaområdet Huk aveny" vedtatt 12.06.2013, tillates bebygd areal (BYA) inntil 18 %.

Følgende høyder tillates:

- a. Gesimshøyde inntil 6,5 meter og mønehøyde inntil 9,0 meter. For bebyggelse med pulttak tillates høyeste gesims inntil 7,5 meter, laveste gesims inntil 6,5 meter. For bebyggelse med flate tak tillates gesimshøyde inntil 7,0 meter. Med flate tak menes tak med maksimalt 4 graders takvinkel. Alle høyder måles ut fra eksisterende terrengs gjennomsnittsnivå rundt bygningen.

- b. De tillatte gesims- og mønehøyder i pkt. a) forutsetter at tiltakets totale høyde (HT) ikke overstiger 10,5 meter. Tiltakets totale høyde er samlet høyde på bygning og laveste punkt for støttemurer, skjæringer og fyllinger maksimalt 6 meter fra fasade, og måles som vist på figur 2a og 2b:

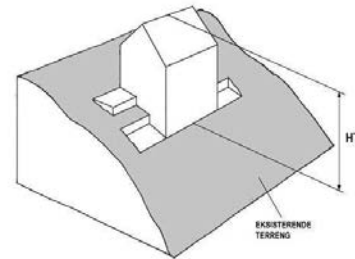

Figur 2a

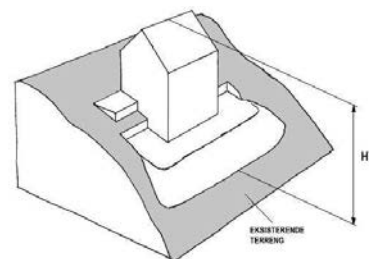

Figur 2b

- c. Der et flertall av bygningene langs samme side av vei i nærområdet har gesims- og mønehøyder som overstiger de angitte høyder angitt under a) med mer enn 1 meter, kan kommunen ut fra disse høydene fastsette gesims- og mønehøyde for det omsøkte tiltaket opp til den høyde som er dominerende for området.

I søknad om tiltak skal gesims- og mønehøyder, samt høyder for eksisterende og planert terreng angis med kotetall.

Anlegg under bakken skal i hovedsak plasseres under bygningens fotavtrykk, og maksimalt utgjøre 30 % av tomtens areal.

Parkeringsplasser på terreng, dvs. frittstående, i carport eller garasje, skal være minimum 18 m² per plass og medregnes i bebygd areal (BYA). Ved fire eller flere boenheter skal minimum 25 % av parkeringsplassene, dog minst en plass, ligge på terreng og være felles for beboerne. Felles P-plasser på terreng skal ikke være overbygd. Ved parkeringsanlegg i kjeller skal hver plass ha en minstestørrelse på 2,5 x 5,0 meter.

§ 11 Minste størrelse på boligtomter

Minste tomtestørrelse skal være 600 m².

Tomter på under 600 m² kan likevel fradeles hvis det foreligger godkjent søknad om tillatelse for nytt tiltak eller det ligger eksisterende bygning på eiendommen som ønskes fradelt.

Slik fradeling, eller fradeling til tomter på over 600 m², kan godkjennes hvis øvrige krav i plan- og bygningsloven og reguleringsbestemmelsene er oppfylt.

§ 12 Uteoppholdsareal

Det skal settes av uteoppholdsareal etter følgende norm.:

- Minimum 200 m² for eneboliger og 300 m² for tomannsboliger.
- Minimum 100 m² per boenhet/leilighet der BRA er lik eller større enn 55 m² i annen boligbebyggelse/ boligtype enn ene- eller tomannsbolig.
- Minimum 50 m² per boenhet/leilighet der BRA er mindre enn 55 m² i annen boligbebyggelse/ boligtype.

Arealnormen gjelder både for nye boliger og for eksisterende boliger på eiendommer hvor det skal gjennomføres tiltak. Arealnormen gjelder også ved endring av antall eller størrelse på leiligheter i eksisterende bebyggelse og ved fradeling av eiendommer.

Minst 3/4 av uteoppholdsarealet skal være på terreng. Takterrasser medregnes i uteoppholdsareal. Arealer brattere enn 1:3 etter planering tas ikke med i beregningen av uteoppholdsareal.

Uteoppholdsareal skal plasseres best mulig i forhold til sol og støy/andre miljøbelastninger, skal være egnet for aktivitet og lek og skal ligge godt tilgjengelig fra boligen. Ved 2 – 4 boenheter skal uteoppholdsareal på terreng innbefatte ett samlet areal med en minste størrelse på 8 x 8 meter per boenhet.

Ved tiltak med fem eller flere boenheter skal minimum 1/4 av uteoppholdsarealet være et felles uteoppholdsareal på terreng med en minste størrelse på 8 x 12 meter. Felles uteoppholdsareal på nordsiden av bebyggelse tillates ikke.

Takterrasser kan godkjennes hvis disse er trukket minimum 1 meter tilbake fra fasadelivet.

Arealer som er ment å tjene som felles oppholds-, leke- eller parkeringsareal, jfr. §10, for eiendommen, kan ikke tillegges enkeltseksjoner som tilleggsareal dersom eiendommen blir seksjonert, jfr. § 20b.

§ 13 Parkering

Parkeringsplasser skal opparbeides i henhold til de til enhver tid gjeldende parkeringsnormer for Oslo kommune, åpen by.

§ 14 Veier

Langs veier med kapasitetsproblemer eller trafikkfarlige strekninger kan den nye bebyggelsens påvirkning på trafikksituasjonen kreves utredet av utbygger.

Ved tillatelse til deling av eiendom eller byggetiltak kan det settes krav til veiopparbeidelse.

Kommunen kan kreve oppført gjerde langs vei som betingelse for midlertidig brukstillatelse og gi bestemte krav til utforming, høyde, osv.

§ 15 Støy

Der støyforholdene overstiger laveste grense i de til enhver tid gjeldende retningslinjer for støy, må plan for tiltak som dokumenterer tilfredsstillende støynivå foreligge sammen med søknad om tillatelse til tiltak. Aktuelle terrengtiltak innarbeides i utomhusplanen, jfr. § 6. Alle støybeskyttelsestiltak skal være ferdig opparbeidede før midlertidig brukstillatelse gis.

§ 16 Luftforurensing

I områder der grenseverdiene for lokal luftkvalitet kan bli overskredet, skal arealer ikke fradeles eller bebygges uten at det gjennomføres tiltak som vil gi tilfredsstillende luftkvalitet.

§ 17 Jordforurensning

Arealer med forurensning i grunnen kan ikke bebygges uten at nødvendige tiltak gjennomføres.

§ 18 Automatisk fredete kulturminner – forholdet til lov om kulturminner og rekkefølgebestemmelser

De automatisk fredete kulturminnene som er regulert til spesialområder bevaring/automatisk fredete kulturminner/boliger skal forvaltes i henhold til lov om kulturminner av 09.06.1978 nr. 50 (kulturminneloven).

Før tillatelse etter plan- og bygningsloven kan gis, må forholdet til automatisk fredete kulturminner være avklart i samsvar med kulturminneloven, jfr. kulturminneloven §§ 8, 9 og 10. Dette innebærer at automatisk fredete kulturminner for det samlede tiltaket må registreres. Hvor slike kulturminner påvises må kulturminnemyndighetene vurdere om tillatelse til inngrep kan gis og eventuelt fastsette vilkår for dette, jf. kulturminneloven §§ 8 og 9, og kommunen må følge opp med nødvendige reguleringsendringer (formål og/eller bestemmelser).

§ 19 Strøktjenlig virksomhet

Ny eller utvidelse av eksisterende strøktjenlig virksomhet samt bruksendring til disse formål tillates, forutsatt at kommunen finner virksomheten tjenlig for boligstrøket. Tiltaket forutsettes ikke å medføre vesentlig økning av miljøbelastninger på nabolrådet.

Med strøktjenlig virksomhet menes tiltak som forsterker kvaliteten på området og støtter opp om hensikten med planen selv om tiltaket ikke inngår i reguleringsformålet.

§ 20 Dokumentasjon

Søknad om tiltak skal inneholde:

- a. Analyse og beskrivelse av nabolrådets bebyggelsesstruktur med ny bebyggelse innplassert.

- b. Disponering av eiendommen til bebyggelse, atkomst, parkering og uteoppholdsareal med vegetasjon. Ved felles uteoppholdsareal skal avgrensning av private og felles uteoppholdsareal og hvordan 60 % vanngjennomtrengelige arealer sikres, vises. Større, eksisterende trær med avsatt plass til rotsone skal inntegnes.
- c. Eksisterende og ny bebyggelses nøyaktige plassering på eiendommen i forhold til nabogrenser, veier, annen bebyggelse, stier, bekker med mer.
- d. Kotesatt eksisterende og planert terreng på eiendommen og tilstøtende arealer.
- e. Bebyggelsens høyder, kote- og målsatt, og utforming sammen med eksisterende bebyggelse på naboeiendommer i nabolrådet.
- f. Analyse og beskrivelse av tiltakets innvirkning på naboeiendommer i forhold til sol ved jevndøgn kl. 15:00, samt miljøbelastninger, herunder lokale trafikkforhold.
- g. Tiltakets plantegninger, snitt og fasader med tilgrensende nabobebyggelse vist.
- h. Dokumentasjon som viser at tiltaket, jf. § 18, 2. ledd, ikke kommer i konflikt med automatisk fredete kulturminner etter kulturminneloven.
- i. Dokumentasjon som viser hvordan tiltaket hensyntar naturmangfold.
- j. Marksikringsplan som redegjør for sikring av større trær og terreng i byggeperioden.
- k. Redegjørelse for lokal håndtering av overvann.

Der kommunen finner det nødvendig kan det kreves ytterligere dokumentasjon. For fradeling av eiendom, mindre byggetiltak og andre mindre anlegg kan kommunen forenkle kravene til dokumentasjon.

Reguleringsplan og reguleringsbestemmelser ble egengodkjent ved

bystyrets vedtak av 15.03.2006, sak 80,

revidert ved
bystyrets vedtak av 12.06.2013, sak 238,
byutviklingskomiteens vedtak av 17.03.2015, sak 57.

Bestemmelsene er i samsvar med bystyrets vedtak.

Byrådsavdeling for byutvikling, den 06.04.2006 og 28.06.2013.

Signy Volden, bem

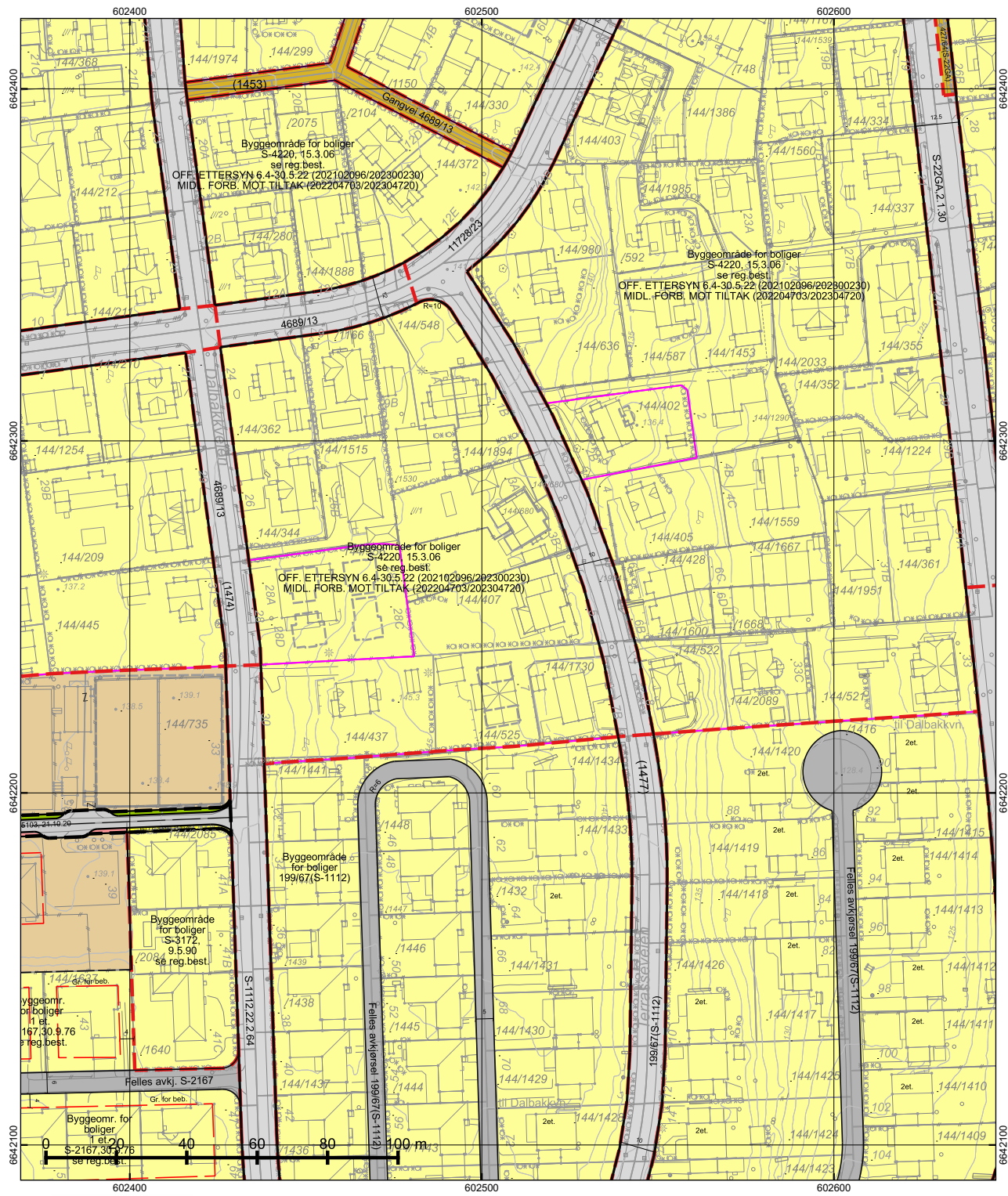

*regulert kotehøyde med Oslo lokal som høydereferanse. Ved prosjektering legges 37 cm til denne kotehøyden.

© Plan- og bygningsetaten, Oslo kommune

| | | | |
|---|---|-------------|---|
| <p>Dato: 13.11.2025 Bruker: FME Målestokk 1:1000 Ekvidistanse 1m Koord.system: EUREF89 - UTM sone 32 Høydereferanser - Reguleringsplan: Se reg.best. - Bakgrunnskart: NN2000 Originalformat: A3</p> | Reguleringskart | | <p>Opprinnelig reguleringsplan gir rammer for høyder på planlagt bebyggelse ut fra terreghøyden slik de var da reguleringsplanen ble vedtatt. Det nye sammenstilte reguleringskartet viser dagens terreng- og tomtsituasjon. Planens originale vedtakskart er tilgjengelig i Saksinnsyn.</p> <p>Se tegnforklaring på eget ark</p> |
| | <p>– Kartutsnittet gjelder vertikalnivå 2 (dvs. på bakkenivå). – Gjeldende kommunedelplaner: KDP-17 – Det er ikke registrert naturmangfold innenfor kartutsnittet. – Kartet er sammenstilt for: . Kan ikke brukes til byggesak.</p> | | |
| | PlottID/Best.nr: 149782/ 86522357 | Deres ref.: | |
| | Adresse: Terrasseveien 5 | Kommentar: | |
| Gnr/Bnr: 144/407 | | | |

TEGNFORKLARING - REGULERING (for gjeldende kartutsnitt)

- 70 - Felles avkjørsel
- 110 - Bolig m.tilh. anlegg
- 170 - Privat institusjon
- 310 - Offentlig kjørebane/veigrunn
- 317 - Offentlig gang-/sykkelvei

- 1110 - Boligbebyggelse
- 1164 - Kirke/annen religionsutøvelse
- 1490 - Andre idrettsanlegg
- 2011 - Kjøreveg

- 70 - Felles avkjørsel
- 317 - Offentlig gang-/sykkelvei
- 913 - Formåavgrensning
- 930 - Reguleringslinje
- Formålgrense

- Foreløpig plan
- Plangrense (gammel lov)
- Plangrense (ny lov)

- Grense for bebyggelse
- Regulert senterlinje
- Måle og avstandlinje (Dimensjonslinje)

Oppheving av eiendomsgrense

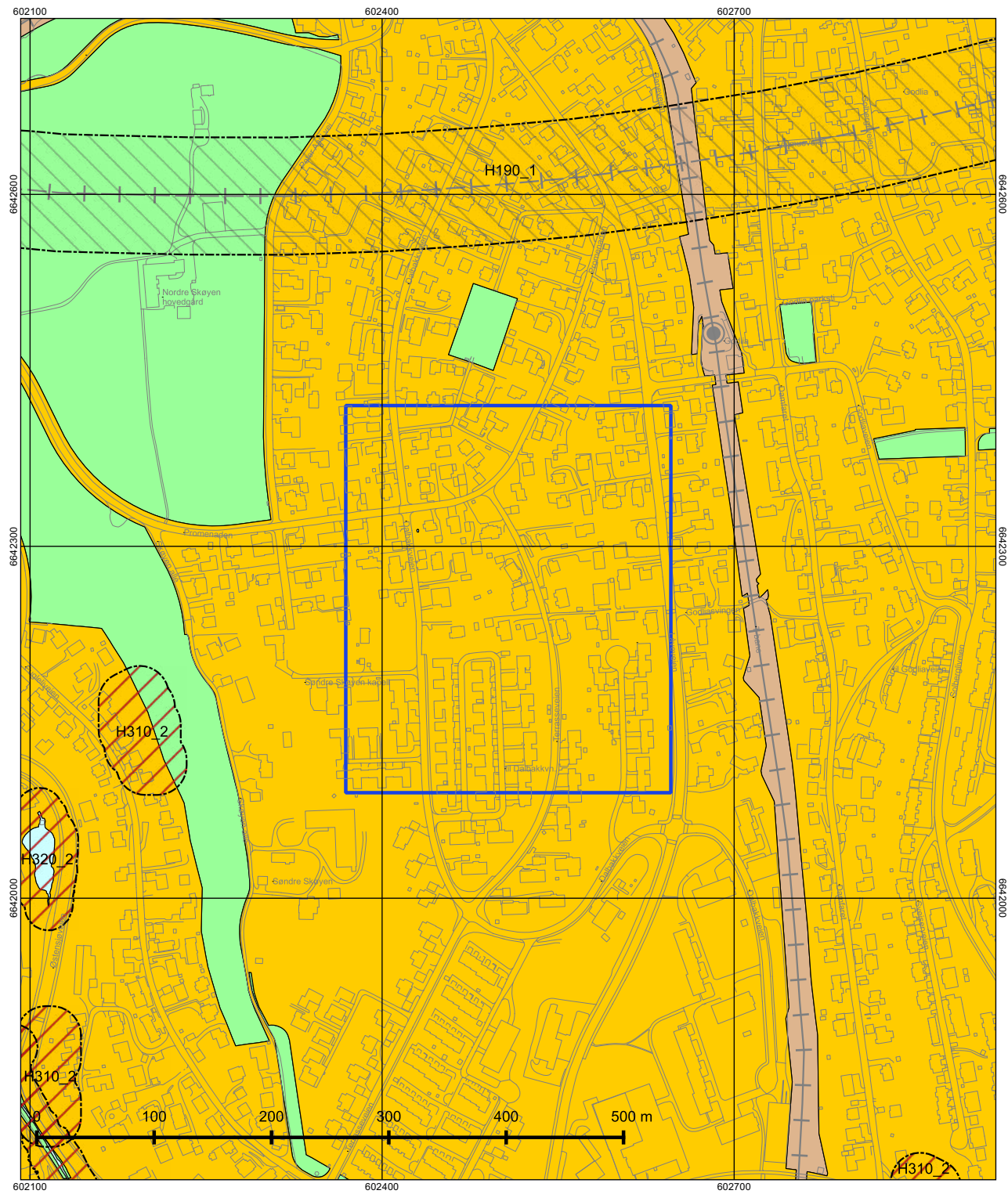



Oslo

Dato: 13.11.2025
Målestokk 1:3000
Koordinatsystem: EUREF89 - UTM sone 32
PlottID/Best.nr: 149782/86522357
Deres ref.:

Kommuneplanen 2015–2030

Vedtatt av bystyret 23.09.2015, sak 262

Kartet viser utsnitt av «Plankart 1-2 Arealbruk» og «Plankart 2-2 Hensynssoner». For øvrige juridisk bindende kart, se Planinnsyn - <https://od2.pbe.oslo.kommune.no/kart/?mode=kommuneplan>

Blå ramme viser utsnittet for de øvrige plottene.

Reguleringsplaner vedtatt etter 17.09.2014 og til 23.09.2015 vil gjelde foran kommuneplanen ved motstrid.
Reguleringsplaner vedtatt etter kommuneplanen vil gjelde foran kommuneplanen ved motstrid.

Se tegnforklaring på eget ark.



Tegnforklaring - kommuneplan

- | | |
|--|---|
| ----- Farled |  Bebyggelse og anlegg, eksisterende |
| — Fjernveg (tunnel) |  Bebyggelse og anlegg, fremtidig |
| — Fjernveg |  Bane, eksisterende |
| — Markagrense |  Havn, eksisterende |
| ----- Plangrense |  Havn, fremtidig |
| — + — Sporveg (tunnel), fremtig |  Kollektivknutepunkt, fremtidig |
| — + — Sporveg (tunnel), eksisterende |  Grønnstruktur, eksisterende |
| — + — Sporveg, eksisterende |  Grønnstruktur, fremtidig |
| — + — Sporveg, fremtidig |  Forsvaret |
| — + — Jernbane (tunnel), fremtidig |  LNF-areal, eksisterende |
| — + — Jernbane (tunnel), eksisterende |  LNF-areal, fremtidig |
| — + — Jernbane, eksisterende |  Spredt boligbebyggelse, eksisterende |
| — Turvei |  Spredt boligbebyggelse, fremtidig |
|  Ny T-bane-/jernbanestasjon (ikke juridisk) |  Spredt fritidsbebyggelse, eksisterende |
|  T-banestasjon (ikke juridisk) |  Spredt fritidsbebyggelse, fremtidig |
|  Jernbanestasjon (ikke juridisk) |  Bruk og vern av sjø og vassdrag med tilhørende strandsone |
| — Banetrase (ikke juridisk) |  Farled |
| — Fjordtrikk (ikke juridisk) |  Småbåthavn, eksisterende |
| — Samferdsel (ikke juridisk) |  Småbåthavn, fremtidig |
|  Eksisterende kollektivknutepunkt |  Naturområde |
|  Fremtidig kollektivknutepunkt |  Friluftsområde |
|  Spredt boligbebyggelse |  Ytre by (utviklingsområder) |
|  Bestemmelsesgrense |  Indre by (utviklingsområder) |
|  Aktivitetssone marka |  H570 - Bevaring kulturmiljø |
| |  H710 - Båndlegging for regulering etter pbl. |
| |  H810_1 - Krav om felles planlegging (områderegulering) |
| |  H810_2 - Krav om felles planlegging |
| |  H820_1 - Omforming (kabling og høystentledninger) |
| |  H820_2 - Omforming (trafostasjoner) |
| |  H110 - Nedlagsfelt drikkevann |
| |  H190 - Andre sikringssoner |
| |  H310_1 - Kvikkleire |
| |  H310_2 - Steinsprang |
| |  H320_1 - Stormflo |
| |  H320_2 - Elveflom |
| |  H390 - Deponi |

Oslo, 31.10.2025

Terrasseveien 5, 144/407 – Oslo. Tomteanalyse og utnyttelsesvurdering

1. Tomteopplysninger

- Tomtestørrelse: 1 217,1 m²
- Areal regulert til vei: 136,5 m²
- Netto tomteareal: 1 080,7 m²

2. Tillatt utnyttelse

| Planstatus | Tillatt BYA | Maksimalt bebygd areal (m ²) |
|--|-------------|--|
| Midlertidig byggeforbud (gjeldende) | 22 % | 237,75 |
| Ny småhusplan (vedtatt, ikke iverksatt) | 18 % | 194,52 |
| Mulig fremtidig midlertidig plan (gammel småhusplan) | 24 % | 259,36 |

BYA (bebygd areal) angir bygningens fotavtrykk på bakken.

3. Eksisterende situasjon

- Eksisterende bolig med garasje og overbygget terrasse: ca. 188,7 m²
 - Parkeringsplass på terreng: 18,0 m²
- Totalt bebygd areal (BYA): 206,7 m²
Gjenstående utnyttelse under byggeforbudet (22 %): ca. 31 m².



Figur 1, tomtestørrelse og utnyttelse i eksisterende situasjon.

4. Utnyttelsesmuligheter

Både gjeldende byggeforbud og fremtidig småhusplan stiller krav til minimum tomtestørrelse per boenhet:

- Enebolig: 600 m²
- Tomannsbolig: 450 m² per boenhet under byggeforbudet og 400 m² per boenhet under ny småhusplan.

Med et netto tomteareal på 1 080,7 m² er det dermed kun mulig å oppføre enten én enebolig eller én tomannsbolig. Per dags dato er det derfor ikke mulig å etablere en ny frittliggende enebolig i tillegg til eksisterende bolig.

Under dagens byggeforbud gjelder fortsatt krav om to parkeringsplasser per boenhet. I den nye småhusplanen vil kravet til parkeringsplasser bortfalle.

5. Mulige utviklingsalternativer

1. Utvide eksisterende bolig og etablere tomannsbolig.

Dette alternativet innebærer å utvide dagens bygningsmasse og dele den i to boenheter. Det bør vurderes å integrere én til to ekstra parkeringsplasser i kjelleretasje for å oppfylle gjeldende krav.

2. Rive eksisterende bolig og oppføre ny tomannsbolig.

En ny tomannsbolig kan etableres med parkeringsløsning for fire biler i kjelleretasje med innkjøring fra veien.

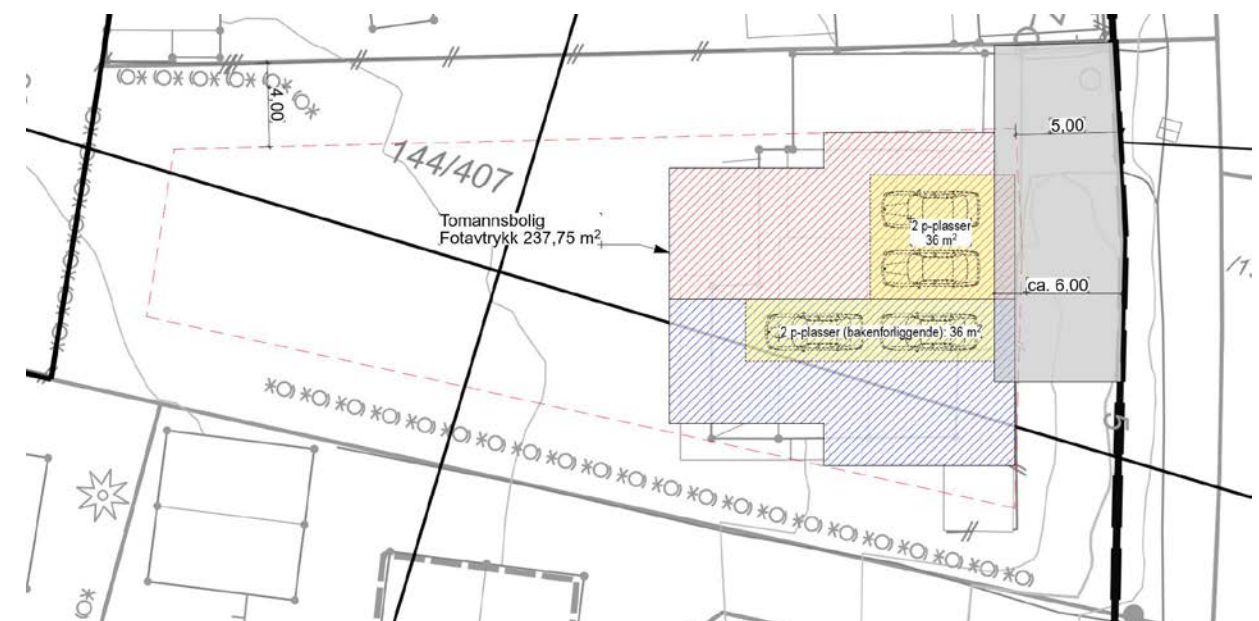

Figur 2, skisse av mulig utnyttelse innenfor 22 % BYA med en tomannsbolig med parkering i kjelleretasjen på nivå med Terrasseveien mot øst.

6. Fremtidige planforhold

Arbeidet med den nye småhusplanen for Oslo forventes å ta ytterligere tid, ettersom kommunen nylig ble pålagt å gjennomføre utredninger knyttet til skred- og kvikkleirefare.

Det foreligger derfor en teoretisk mulighet for at den tidligere småhusplanen – med 24 % tillatt utnyttelse (BYA) og uten krav til minste tomtestørrelse – midlertidig kan bli gjeldende fra juni 2026 år det midlertidige byggeforbudet opphører etter 4 år. Dersom dette skjer, vil eiendommen kunne omsøkes med økt utnyttelse, for eksempel:

- fire boenheter i rekke eller
- to tomannsboliger.

Det foreligger også en mulighet for å søke om og å få godkjent en tomannsbolig under det midlertidige byggeforbudet, og at bygget utformes slik at det er klargjort for oppdeling i 3 eller 4 boenheter. I ny reguleringsplan står det følgende i § 3.2 om tomtestørrelse:

For oppdeling av boliger som er bygget med tillatelse etter S-4220 eller tidligere reguleringer, gjelder ikke kravet til tomtestørrelse per boenhet.

Dersom bygget/boligen blir godkjent nå mens det er et midlertidig forbud mot tiltak og eksisterende småhusplan (S-4220) som er gjeldende, vil bygget være å anse som «bygget med tillatelse etter S-4220 eller tidligere reguleringer (...)».

Det samme vil gjelde dersom tidligere småhusplan blir gjeldende i en periode fra juni 2026.

For Terrasseveien 5 kan det derfor være en god investering å omsøke økt bygningsmasse så snart som mulig med tanke på å få tiltaket godkjent mens det er et midlertidig forbud mot tiltak og eksisterende småhusplan (S-4220) som er gjeldende, og planlegge for en fremtidig søknad om endring (oppdeling) til flere boenheter før tomten selges eller tiltaket igangsettes.

Mvh Jon Cederbrand
Tlf.: 92467388

Nabolagsprofil

Terrasseveien 5 - Nabolaget Brynslia/Nordre Skøyen/Vestre Godlia - vurdert av 201 lokalkjente

Nabolaget spesielt anbefalt for

- Familier med barn
- Etablerere
- Godt voksne



Offentlig transport

| | | |
|------------------------------------|--------|--------|
| Godlia Linje 2, 3 | 6 min | 0.4 km |
| Skøyenåsen T Linje 3N, 78A, 78B | 8 min | 0.7 km |
| Bryn stasjon Linje L1 | 14 min | 1.2 km |
| Tveita T-bane, buss | 17 min | 1.4 km |
| Helsfyr T-bane, buss | 6 min | 2.3 km |

Skoler

| | | |
|---|--------|--------|
| Østensjø skole (1-7 kl.) 530 elever, 27 klasser | 9 min | 0.8 km |
| Trasop skole (1-7 kl.) 559 elever, 28 klasser | 18 min | 1.3 km |
| Tveita skole (1-7 kl.) 194 elever, 10 klasser | 17 min | 1.3 km |
| Skøyenåsen skole (8-10 kl.) 763 elever, 40 klasser | 19 min | 1.6 km |
| Fyrstikkalleen skole (8-10 kl.) 386 elever, 27 klasser | 7 min | 2.9 km |
| Hellerud videregående skole 600 elever | 18 min | 1.4 km |
| Hartvig Nissens skole 630 elever | 7 min | 2.8 km |

Opplevd trygghet

Veldig trygt 89/100

Kvalitet på skolene

Veldig bra 86/100

Naboskapet

Godt vennskap 73/100

Aldersfordeling

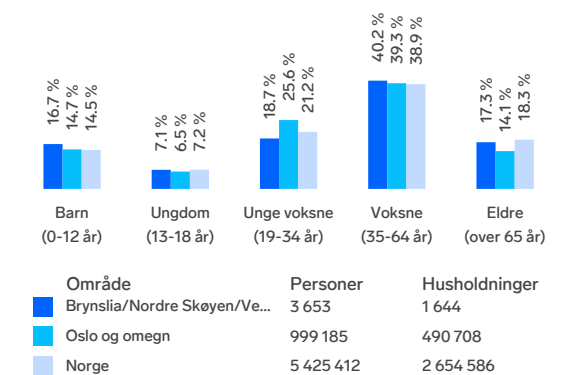

Barnehager

| | | |
|---|-------|--------|
| Lykketrollet barnehage (1-5 år) 21 barn | 5 min | 0.4 km |
| Østensjø Kanvas-barnehage (1-5 år) 64 barn | 5 min | 0.4 km |
| Nordre Skøyen barnehage (2-5 år) 16 barn | 8 min | 0.7 km |

Dagligvare

| | | |
|--|--------|--------|
| Coop Extra Skøyenåsen Post i butikk, PostNord | 9 min | 0.8 km |
| Meny Bryn | 14 min | |

Primære transportmidler

- 1. Tog/t-bane
- 2. Egen bil

Turmulighetene
Nærhet til skog og mark 91/100

Gateparkering
Lett 89/100

Kollektivtilbud
Veldig bra 89/100

Sport

- Godlia balløkke 6 min
Ballspill 0.4 km
- Nordre skøyen hovedgård ballslette 6 min
Ballspill 0.5 km
- Feel24 Oppsal 13 min
- EVO Teisen 15 min

Boligmasse

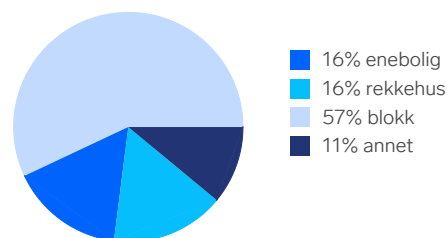

«Det er et godt nabolag hvor man kan føle seg sikker»

Sitat fra en lokalkjent



Varer/Tjenester

- Bryn Senter 14 min
- Apotek 1 Bryn 14 min

Aldersfordeling barn (0-18 år)

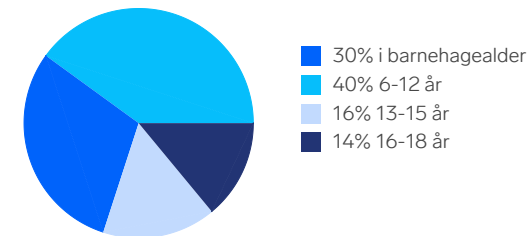

Familiesammensetning

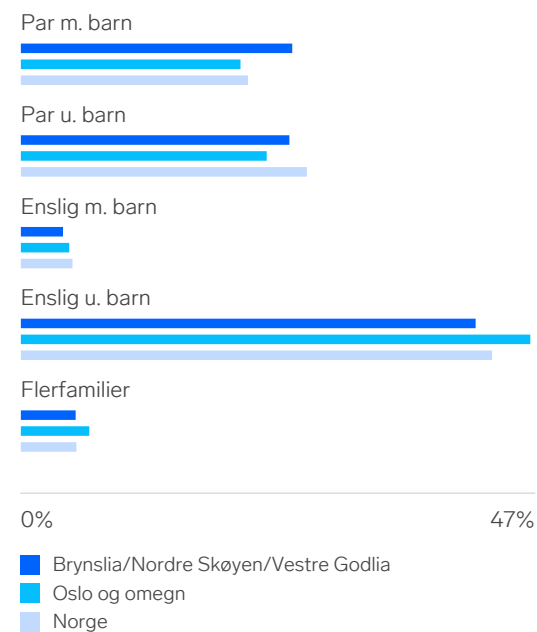

Sivilstand

| | | Norge |
|---------------|-----|-------|
| Gift | 35% | 33% |
| Ikke gift | 53% | 54% |
| Separert | 8% | 9% |
| Enke/Enkemann | 5% | 4% |

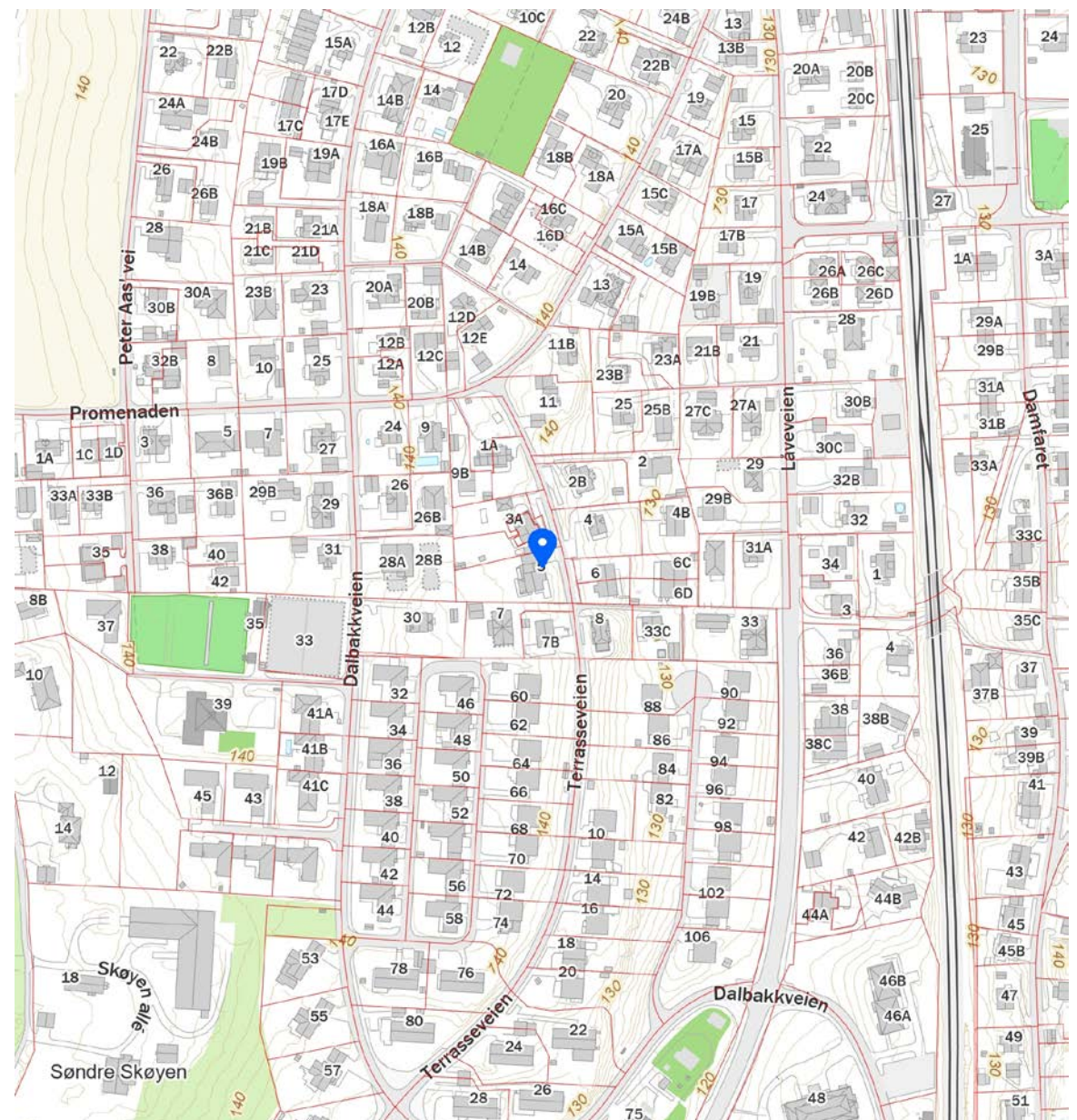
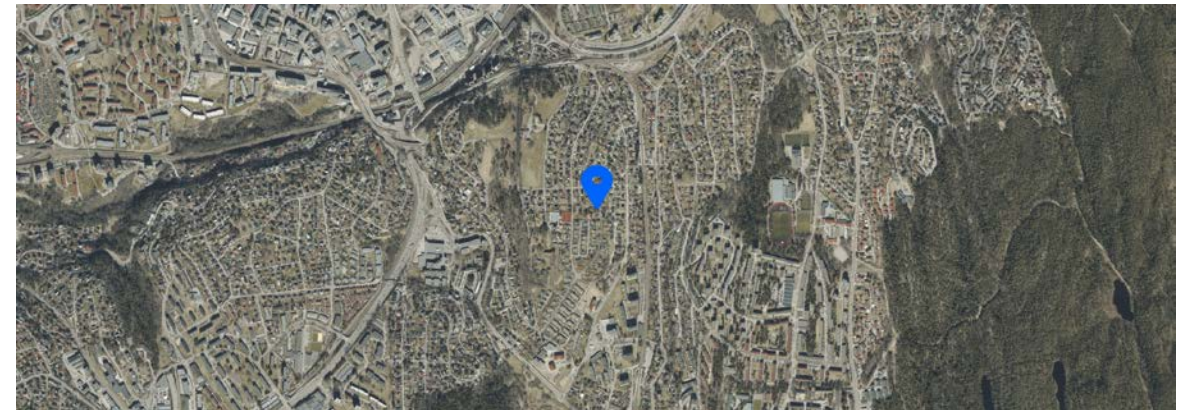

Boligkjøperforsikring

Hvis din nye bolig har skjulte feil kan dette koste deg både tid og penger.



Dine fordeler

- Unngå bekymring og stress
- Spar verdifull tid
- Få advokatkostnadene dekket

Med vår boligkjøperforsikring er du i trygge hender hvis du oppdager feil eller mangler ved boligen du har kjøpt. Forsikringen gir deg tilgang på hjelp fra advokater, saksbehandlere og jurister som er spesialiserte på eiendomskjøp. De står klare til å hjelpe deg i fem år etter overtagelse - uten at du trenger å bekymre deg for egne og eventuelle idømte saksomkostninger.

Få hjelpen du trenger!

- **Når:** Du kjøper forsikringen når du kjøper en brukt bolig. Da gjelder avhendingsloven.
- **Hvor:** Hos eiendomsmegler senest ved kontraktsmøte.
- **Hvordan:** Krysses av i kjøpekontrakten. Forsikringsbevis og vilkår sendes per e-post.

Forsikringen er meglet frem av Söderberg & Partners og er plassert hos Gar-Bo Försäkring AB.

*Det tas forbehold om pris- og vilkårsendringer.

Hva koster forsikringen?

Forsikringspremien trekkes i oppgjøret.

| | |
|--------------------------------|-----------|
| Borettslagseiendom: | kr 9 300 |
| Seksjonert eiendom/aksjebolig: | kr 13 500 |
| Enebolig/fritid/tomt: | kr 18 900 |



soderbergpartners.no/eiendom

OVERSIKT OVER LØSØRE OG TILBEHØR TIL EIENDOMMEN

Oversikten er utarbeidet av Norges Eiendomsmeglerforbund, Eiendom Norge og Advokatforeningens Eiendomsmeglingsgruppe, og er gjeldende fra 1. januar 2020.

Generelt

Lov om avhending av fast eiendom (avhendingslova/avhl.) av 3. juli 1992 regulerer kjøper og selgers rettigheter og plikter ved overdragelse av fast eiendom og andeler i borettslag.

I henhold til avhl. § 3-4 skal eiendommen, når annet ikke er avtalt, overdras med innredninger og utstyr som etter lov, forskrift eller annet offentlig vedtak skal følge med. Det samme gjelder varig innredning og utstyr som enten er fastmontert eller er særskilt tilpasset bygningen, jf. avhl. § 3-5. Loven inneholder ingen detaljert oversikt over hva som omfattes av «innredning og utstyr», og over hva som skal regnes som «fastmontert eller særskilt tilpasset».

Partene kan fritt avtale hva som skal følge med eiendommen ved salg. Bransjens liste over løsøre og tilbehør som skal følge med eiendommen, er en del av avtalen mellom kjøper og selger dersom ikke annet er opplyst i salgsoppgaven, kjøper har tatt forbehold i bud eller avtale på annen måte er inngått. Der intet annet er avtalt, vil løsøre og tilbehør medfølge slik dette fremkommer av avhl. § 3-4 og § 3-5 og denne oversikt.

Produkter og installasjoner som medfølger overdras uten noen form for garantier, utover eventuell gjenværende leverandørgaranti.

Dersom det er noe i nedenstående liste som ikke finnes på eiendommen, vil det heller ikke medfølge.

1. HVITEVARER medfølger der dette er spesielt angitt i salgsoppgaven.
2. HELDEKKENDE TEPPE følger med uansett festemåte.
3. VARMEKILDER, slik som ovner, kaminer, peiser, varmepumper og panelovner, følger med uansett festemåte. Frittstående biopeiser/varmeovner og terrassevarmere medfølger ikke. Det følger ikke med varmekilder i rom som ikke har vegg- eller fastmonterte varmekilder på visning.
4. TV, RADIO OG MUSIKKANLEGG. TV-antennor og fellesanlegg for TV, herunder parabolantenne, og tuneren/dekoder/tv-boks medfølger der dette eies av selger. Veggmontert TV/flatskjerm med tilhørende festeordning samt musikkanlegg følger ikke med (se også punkt 12).
5. BADEROMSINNREDNING/UTSTYR. Badekar, dusjkabinett, dusjvegger, alle fastmonterte speil og hyller, fastmonterte glass- og håndkleholdere, herunder håndklevarmere samt baderomsinnredning, medfølger.
6. GARDEROBESKAP medfølger, selv om disse er løse. Fastmonterte garderobehyller og knagger medfølger. Innredning i garderobeskap, for eksempel løse eller fastmonterte trådkurver, hyller, stenger og lignende, medfølger.

7. KJØKKENINNREDNING medfølger, herunder også åpne, fastmonterte hyller og løs eller fastmontert kjøkkenøy.

8. MARKISER, PERSIENNER og annen type innvendig og utvendig solskjerming, gardinoppheng, lamellgardiner og liftgardiner medfølger.

9. AVTREKKSVENTILATORER av alle slag, samt fastmonterte aircondition/ventilasjonsanlegg, medfølger.

10. SENTRALSTØVSUGER medfølger med komplett anlegg, herunder slange, munnstykke mm.

11. LYSKILDER. Kupler, lysstoffarmatur, fastmonterte "spotlights", oppheng og skinner med spotlights samt utelys og hagebelysning medfølger. Vegglamper, krokhengte lamper, lysekroner, prismelamper og lignende som er koblet til sukkerbit eller stikkontakt følger likevel ikke med.

12. INSTALLERTE SMARTHUSLØSNINGER med sentral som styrer lys, varme, lyd o.l., samt tilhørende trådløse enheter som brytere, sensorer, kameraer, integrerte høyttalere el. medfølger. Enkle lysstyringssystem f.eks. med en sentral som kun styrer lyspærer eller smartpærer montert i sokkel medfølger likevel ikke.

13. UTVENDIGE SØPPELKASSER og eventuelt holder/hus til disse medfølger.

14. POSTKASSE medfølger.

15. UTENDØRS INNRETNINGER slik som flaggstang, fastmontert tørkestativ, samt andre faste utearrangementer som f.eks. badestamp, boblekar/jacuzzi og liknende utendørs kar, lekestue, lekestativ, utepeis, fastmontert trommel til vannslange, medfølger. Guidekabel/avgrensingskabel til robotgressklipper medfølger, men robotgressklipper og ladestasjon for denne medfølger ikke.

16. FASTMONTERT VEGGLADER/LADESTASJON TIL EL-BIL medfølger uavhengig av hvor laderen er montert.

17. SOLCELLEANLEGG med tilhørende teknisk infrastruktur medfølger.

18. GASSBEHOLDER til gasskomfyr og gasspeis medfølger.

19. BRANNSTIGE, BRANNTAU, feiestige og lignende medfølger der dette er påbudt. Løse stiger medfølger ikke.

20. BRANNSLUKNINGSAPPARAT, BRANNSLANGE og RØYKVARSLER medfølger der dette er påbudt. Det er eier og brukers plikt til å se til at utstyret forefinnes på enhver eiendom. Hvis annet ikke er uttrykkelig avtalt, skal dette derfor alltid følge med ved salg av eiendom.

21. SAMTLIGE NØKLER til eiendommen som selger er i besittelse av skal overleveres kjøper på overtakelsen, herunder nøkler til eventuelle boder, uthus, garasjeportåpner e.l. Låses boder, uthus e.l. med hengelås, skal lås og nøkler til disse medfølge.

22. GARASJEHYLLER, bodhyller, lagringshyller og oppheng til bildekk medfølger såfremt de er fastmontert.

Planter, busker og trær som er plantet på tomten, eller fastmonterte kasser og lignende er en del av eiendommen og medfølger i handelen.

Fra hvilepuls til makspuls.

Det er Emera



I Emera følger vi en tydelig rød tråd der kvalitet gjennomsyrrer alt vi gjør. Hos oss kommer du til å ha hvilepuls helt frem til budrunden og makspuls når den er over!

En komplett meglertjeneste

Emera Eiendomsmegling tilbyr en komplett meglertjeneste – fra verddivurdering, klargjøring og koordinering av all markedsføring til overtakelse og gjennomføring av salget.

En prosess du fortjener

Vårt mål er at du, enten du er selger eller kjøper, skal føle engasjement, ærlighet og profesjonalitet gjennom hele prosessen.

Ærlighet varer lengst

Vi tror sterkt på åpenhet og ærlighet og gir ingen urealistiske løfter eller forskjønnede beskrivelser.

Erfaring som gir resultater

Vi sier det som det er – enkelt og greit – fordi vi vet at det gir de beste resultatene. Erfaringen vår bekrefter det, og erfaring har vi mye av.

emera.no



Emera Oslo — Der lokal kjennskap møter ekspertise

Velkommen til Emera Oslo – meglerne med den beste lokalkunnskapen og erfaringen som sikrer deg et topp salg. Vi gjør boligsalget enklere og budrunden morsommere – fra hvilepuls til makspuls. Skal du selge i Oslo? Snakk med oss!



Milad Alexander Sabori

Daglig leder | Eiendomsmegler MNEF | Partner

milad.sabori@emera.no
+47 923 02 030

Fra hvilepuls til makspuls. Det er Emera.

Forbrukerinformasjon om budgivning

Sist oppdatert med virkning fra 1. juli 2025, i forbindelse med ikrafttredelse av endringer i eiendomsmeglingsloven.



Informasjonen er utarbeidet av Forbrukerrådet, Advokatforeningen ved Lovutvalget for eiendomsmegling, Eiendom Norge og Norges Eiendomsmeglerforbund, på grunnlag av bl.a. eiendomsmeglingsloven § 6-8.

Nedenfor gis en oversikt over de retningslinjer som anbefales ved budgivning på eiendommen. Avslutningsvis gis også en kort oversikt over de viktigste rettsreglene tilknyttet budgivning.

Før det legges inn bud på eiendommen oppfordres budgiver til å sette seg inn i all relevant informasjon om eiendommen, herunder salgsoppgave og tilstandsrapport.

GJENNOMFØRING AV BUDGIVNING:

1. Alle bud skal inngis skriftlig til megler, som formidler disse videre til selger. Med skriftlige bud menes også elektroniske meldinger som e-post og SMS når informasjonen i disse er tilgjengelig også for ettertiden. Kravet til skriftlighet gjelder også budforhøvelser, og motbud (bud fra selger), aksept eller avslag fra selger. Før formidling av bud til selger skal megler innhente gyldig legitimasjon og signatur fra budgiver. Kravet til legitimasjon og signatur er oppfylt for budgivere som benytter e-signatur som f.eks. BankID eller MinID.

2. Et bud bør inneholde eiendommens adresse (eventuelt gnr/bnr), kjøpesum, budgivers kontaktinformasjon, finansieringsplan, akseptfrist, overtakelsesdato og eventuelle forbehold som for eksempel usikker finansiering, salg av nåværende bolig ol. Normalt vil ikke et bud med forbehold bli akseptert før forbeholdet er avklart. Konferer gjerne med megler før bud inngis.

3. Megler skal legge til rette for en forsvarlig avvikling av budrunden. I forbrukerforhold (dvs. der selger er forbruker) skal megleren ikke formidle bud med kortere akseptfrist enn kl. 12.00 første virkedag etter siste annonserte visning. Etter denne fristen bør budgivere ikke sette en kortere akseptfrist enn at megler har mulighet til, så langt det er nødvendig, å orientere selger, budgivere og øvrige interessenter om bud og forbehold. Dersom bud inngis med en frist som åpenbart er for kort til at megleren kan avvikle budrunden på en forsvarlig måte som sikrer selger og interessenter et tilstrekkelig grunnlag

for sine handlingsvalg, vil megler fraråde budgiver å stille slik frist.

4. Megler skal ikke formidle bud med forbehold om at budet eller forbehold i budet skal holdes skjult (hemmelig) for andre budgivere og interessenter.

5. Megleren vil uoppfordret gi sin vurdering av det enkelte bud overfor selger, når budet er gitt innenfor fristene i punkt 3.

6. Megleren skal, så langt det er nødvendig og mulig, holde budgiverne skriftlig orientert om mottatte bud, herunder budets størrelse, forbehold og akseptfrist. Megler skal så snart som mulig bekrefte skriftlig overfor budgivere at budene deres er mottatt. For øvrig vil megler, på forespørsel fra andre, opplyse om aktuelle bud på eiendommen, herunder relevante forbehold.

7. Kopi av budjournal skal gis til kjøper og selger uten ugrunnet opphold etter at handel er kommet i stand. Dersom det er viktig for budgiver å bevare sin anonymitet, bør budet formidles gjennom fullmektig.

8. Etter at handel har kommet i stand, eller dersom en budrunde avsluttes uten at handel er kommet i stand, kan en budgiver kreve kopi av budjournalen i anonymisert form.

VIKTIGE AVTALERETTSLIGE FORHOLD:

1. Det eksisterer ingen angrerett ved salg/kjøp av fast eiendom.

2. Når et bud er inngitt til megler og innholdet i budet er formidlet til selger (slik at selger har fått kunnskap om budet), kan budet ikke kalles tilbake. Budet er da bindende for budgiver frem til akseptfristens utløp, med mindre budet før denne tid avslås av selger eller budgiver får melding om at eiendommen er solgt til en annen. Man bør derfor ikke gi bud på flere eiendommer samtidig dersom man ikke ønsker å kjøpe flere enn en eiendom.

3. Selger står fritt til å forkaste eller akseptere ethvert bud, og er for eksempel ikke forpliktet til å akseptere høyeste bud.

4. Når en aksept av et bud har kommet frem til budgiver innen akseptfristens utløp er det inngått en bindende avtale.

5. Husk at et eventuelt bud fra selger til kjøper (såkalte «motbud»), avtalerettslig er et bindende tilbud som medfører at det foreligger en avtale om salg av eiendommen dersom budet i rett tid aksepteres av kjøper.

Budskjema



Milad Alexander Sabori
milad.sabori@emera.no
923 02 030

Emera kontor:
Emera eiendomsmegling Oslo
229 52 222

| | | |
|--|---------------------------|------|
| KJØPESUM KR + omkostninger ihht. opplysninger i salgsoppgaven | | |
| Kjøpet finansieres slik: | | |
| BANK/FINANSIERINGSINSTITUSJON: | REFERANSE & TELEFONNUMMER | SUM: |
| | | Kr. |
| | | Kr. |
| | | Kr. |
| | | Kr. |
| EGENKAPITAL: | | Kr. |
| TOTALT: | | |
| EGENKAPITAL BESTÅR AV: Salg av nåværende bolig eller annen fast eiendom Disponibelt kontant beløp (bankinnskudd) | | |
| Ønsket overtagelsesdato: | | |
| NÅVÆRENDE BUD ER BINDEDE FOR UNDERTEGNEDE TIL OG MED DEN: Budet er bindende til klokken: 16.00 den dagen, hvis ikke budgiver har angitt et annet klokkeslett, dog ikke tidligere enn kl. 12.00 første virkedag etter siste annonserte visning. Bud skal ikke ha kortere akseptfrist enn 30 minutter fra budet inngis. Bud med kortere frist kan bli avvist. | | |
| Evt. forbehold (eks. finansiering, salg av egen bolig etc.): | | |

| | |
|----------------------------------|---|
| NAVN: | NAVN: |
| PERSONNR: | PERSONNR: |
| ADRESSE: | ADRESSE: |
| POSTNR: POSTSTED: | POSTNR: POSTSTED: |
| MOB TLF: | MOB TLF: |
| E-POST: | E-POST: |
| DATO: STED: | DATO: STED: |
| SIGNATUR: | SIGNATUR: |
| Jeg ønsker boligkjøperforsikring | Hvis mitt bud blir akseptert, ønsker jeg at megler forbereder en kjøpekontrakt med boligkjøperforsikring. Avtale om forsikring inngås ikke før jeg undertegner kjøpekontrakten. |

IDENTIFIKASJON

Legg ID her

IDENTIFIKASJON

Legg ID her



Din bolig. Din historie.

Det er Emera.

Minnene fra da du eide huset lever videre. Derfor har vi i Emera samarbeidet med de beste i Norge for å skape et prospekt som du ønsker å ta vare på. Men enda viktigere, som tar miljøet på alvor.

Trykt i Norge, sertifisert med miljømerket Svanen og medlem av Grønt Punkt Norge.



Los Digital investerer mye i å ha en moderne og ny maskinpark. Dette bidrar til en vesentlig mer miljøvennlig produksjon.



2041 0848



NO-3619





Fra «Til salgs» til «Solgt!»

Det er Emera.





EMERA

EIENDOMSMEGLING