

LILLESTRØM

Nannestadgata 7B

Velkommen til
din nye bolig



Nøkkelinformasjon

PRISANTYDNING

Kr 5 190 000,-

BOLIGTYPE

Eierseksjon

TOMTEAREAL

2675.7 m² (eiet)

OMKOSTNING KJØPER

152 746,-

EIEFORM

Eierseksjon

TOTALPRIS

5 342 746,-

ANTALL SOVEROM

1

FELLESKOSTNADER

2 728,- pr. mnd

ETASJE

5

FELLESFORMUE

12 001,-

BYGGEÅR

2022

BRA-I/BRA TOTAL

53/58 kvm

ENERGIKLASSE

B

Din megler



Sander Svendsen

Salgsleder | Eiendomsmegler | Partner

sander.svendsen@emera.no

+47 418 53 331



Påkostet og lekker 2(3)-roms selveierleilighet fra des. 2022 i 5.etasje | Vestvendt balkong med utsikt

Emera Eiendomsmegling v/Sander Svendsen ønsker velkommen til Nannestadgata 7B. Leiligheten har en sentral beliggenhet i Lillestrøm, med kort vei til alt du trenger i en travel hverdag.

Leiligheten har en fin planløsning og inneholder romslig entré, åpen kjøkkenløsning mot stue, et soverom og et delikat bad. Lagring gjøres i felles kjeller hvor det disponeres én kjellerbod.

Kort fortalt:

- Ferdigstilt desember 2022
- Opprinnelig 3-roms
- Vestvendt balkong med gode solforhold og utsikt
- Solskjerming på enkelte vinduer
- Vannbåren gulvvarme og balansert ventilasjon
- Oppgradert kjøkkeninnredning
- Oppgradert med sorte detaljer
- God takhøyde og downlights i himling
- Bod i kjeller, 5 m²
- Felles takterrasse
- Tidvis mulighet for kjøp av garasje plass/leie av plass

Velkommen til visning!



Velkommen inn! Lysmalt entré med fliser på gulv.



I gangen er det plass til ytterligere oppbevaringsmøblement.



Soverommet har plass til dobbeltseng og tilhørende møblement.



Det er satt inn garderobeløsning av typen PAX fra Ikea.



Leiligheten byr på en åpen løsning mellom stue og kjøkken.



Innredningen har slette fronter og laminert benkeplate.



Mellom benk og overskap er det montert fliser.



Oppholdsrommet byr på møbleringsfrihet.



Leiligheten holder lyse fargenyanser på vegger og det er parkett på gulv.

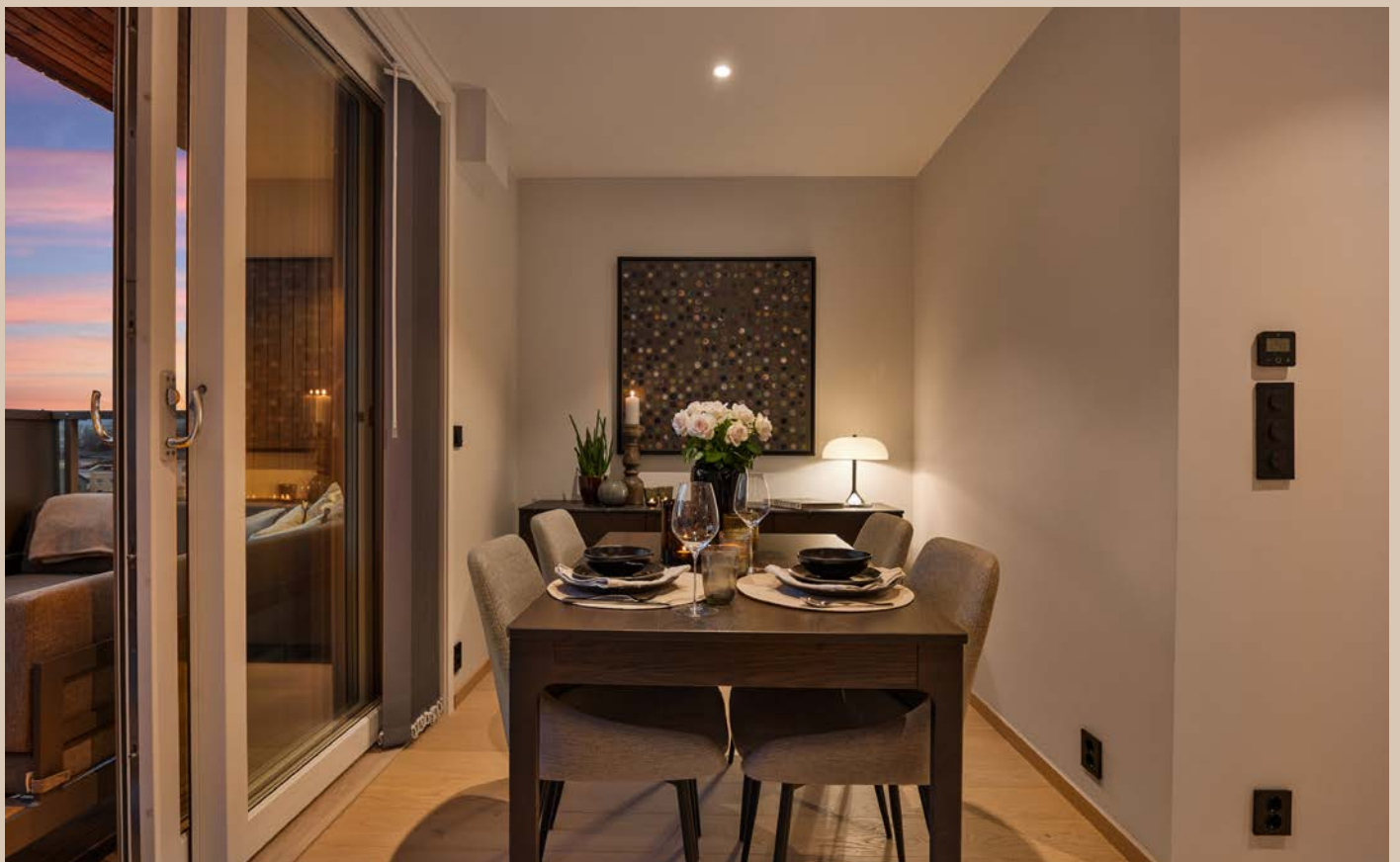

Fra stuen er det utgang til overbygd balkong.









Delikat baderom med downlights i himling og gulvvarme.



Helservant på skuffeseksjon, dusjhjørne og vegghengt toalett.



Fra stuen er det utgang til vestvendt balkong på ca. 8 kvm.



God plass til utemøblement og grill.

Plantegning



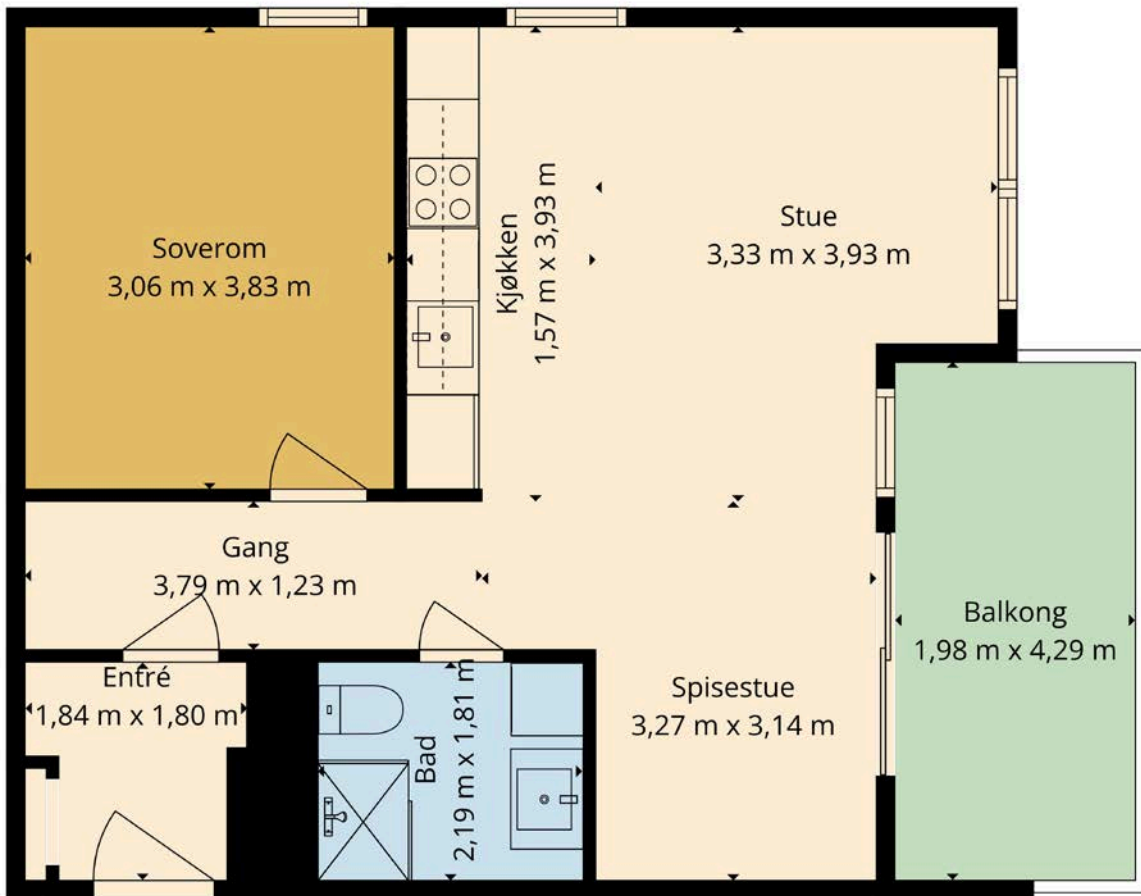

Planskissen Er Ikke I Målestokk. Oppgitte Mål Er Innvendig Og Kan Ikke Betraktes Som Eksakte. Planskissen Er Kun En Illustrasjon Og Det Tas Ikke Ansvar For Evt. Feil



NANNESTADGATA 7B

OM EIENDOMMEN



Økonomi

Prisantydning

Kr 5 190 000

Omkostning kjøper

5 190 000,00 (Prisantydning)

Omkostninger

13 500 (Boligkjøperforsikring* (valgfritt))

129 750 (Dokumentavgift)

8 406 (Forhåndsvarsling forkjøpsrett)

545 (Tinglysingsgebyr - hjemmel)

545 (Tinglysningsgebyr - pantedokument)

139 246 (Omkostninger totalt (uten Boligkjøperforsikring))

152 746 (Omkostninger totalt (med Boligkjøperforsikring))

5 329 246 (Totalpris inkl. omkostninger (uten Boligkjøperforsikring))

5 342 746 (Totalpris inkl. omkostninger (med Boligkjøperforsikring))

Estimert totalpris inkl. omk

Kr 5 342 746

Felleskostnader

Felleskostnader kr 2 728,- pr. mnd

Felleskostnader inkluderer: Bredbånd 235

Faste kommunale avgifter 576

Fellekostnader 1 917

Total 2 728

Felleskostnadene kan bli besluttet økt etter utarbeidelse av salgsoppgaven.

Kommunale avgifter

Informasjon: De kommunale avgiftene er inkludert i felleskostnadene.

Andre kostnader:

TV/Internett/Bredbånd: Grunnpakke kabel-tv og bredbånd er inkludert i de månedlige felleskostnadene.

Andre utgifter: Utover det som er nevnt under punktet «Felleskostnader», påløper kostnader til for eksempel strøm, innboforsikring, innvendig vedlikehold og abonnement til tv og internett (eventuelt oppgradering av kanalpakker og linjehastighet der hvor grunnpakke er inkludert).

Formue:

Andel fellesformue: Kr 12 001 pr. 31.12.2012

Formuesverdi

Formuesverdi primær: Kr 1 091 169 (2024)

Formuesverdi sekundær: Kr 4 364 674 (2024)

Beliggenhet

Attraktiv og populær beliggenhet sentralt i Lillestrøm. Fra leiligheten er det kort vei til alle fasilitetene i sentrum, herunder forretninger, spisesteder, dagligvareforretninger, bank, post m.m.

Lillestrøm kan også by på et rikt kulturliv. Det er nærhet til skoler, barnehager, lekeplass, idrettsanlegg og meget

god mulighet for offentlig kommunikasjon via buss og tog. Kun 20 minutter med bil til Oslo sentrum og 25 minutter til Gardermoen. Tog til Oslo S og Oslo Lufthavn er kun 12 minutter.

Området passer perfekt for de som er interessert i å bo i nærheten av det meste, samtidig som man har fredelige boforhold. De fleste butikkene ligger i den oversiktlige og kompakte bykjernen, sentrert rundt Lillestrøm Torv. Kombinasjonen av shoppingsenter og mange små spesialbutikker gjør en handletur i Lillestrøm til en trivelig opplevelse. Her finner du et stort og fristende utvalg av butikker fra de små og spesialiserte til handlesenteret på Lillestrøm Torv med 84 butikker samlet under samme tak. Dersom man ønsker flere shoppingmuligheter er det kun en kort kjøretur til Strømmen, der man finner Norges største handlesenter.

Flotte grøntarealer og turområder rundt og ved Nitelva.

Offentlig kommunikasjon

Leiligheten ligger i gangavstand til Lillestrøm stasjon (tog), og bussholdeplasser på veinettet. Sjekk www.vy.no og www.ruter.no for tidtabeller.

Barnehage/Skole

Skolekrets: Ta kontakt med skolekontoret for nærmere informasjon.

Barnehage/Skole/Fritid: Se vedlagt nabolagsprofil for informasjon om avstander til barnehage, skole og fritid.

Parkering

Parkering gjøres etter områdets bestemmelser.

Adkomst

På høyre side i annonsen finner du et kartutsnitt. Ved å klikke på kartet kan du enkelt planlegge din rute fra valgt

startpunkt og helt frem til boligen. Det vil være skiltet ved fellesvisninger for enkel orientering.

Tomt

Tomtetype: Eiet

Tomtestørrelse: 2675.7 m²

Beskrivelse av eiendommen

Type eiendom

Eieform: Eierseksjon

Objektstype: Eierseksjon

Ferdigattest/brukstillatelse:

Det foreligger midlertidig brukstillatelse for eiendommen, datert 06.12.2022. Midlertidig brukstillatelse bekrefter at boligen lovlig kan benyttes, men at det fortsatt gjenstår arbeid før ferdigattest kan utstedes. For å kunne søke om ferdigattest må følgende tiltak gjennomføres på eiendommen:

Forskriftsmessig sikkerhet i bruk skal være etablert.

- Ved innflytting i del av prosjekt skal all ferdsel for brukere og beboere, herunder spesielt barn være skjermet mot pågående byggearbeider og byggeplass.
- Nødvendige parkeringsplasser, boder, bod/ stativ for avfall med mer skal være etablert for de boenheter som flytter inn.
- Adkomst skal være forskriftsmessig sikret for beboere og besøkende (nødetater).
- Før bebyggelsen tas i bruk må tiltakshaver/søker sette opp skilt om midlertidig parkeringsforbud langs Nannestadgata, Romeriksgata og Brøtergata, for å sikre at gateparkering ikke blir til hinder for brannvesenets adkomst (det forutsettes at skiltene deretter søkes om snarest).

• Samtlige gjenstående arbeider skal være utført innen de datoer som er oppgitt i følgebrev datert 01.12.2022, og bekreftelse må deretter sendes kommunen sammen med søknad om ferdigattest, senest innen 31.10.2023. Det gjøres oppmerksom på at ferdigattest ikke vil bli utstedt for ufullførte byggesaker/bygningsmeldinger som er fra før 1998.

Leiligheten er i dag en 2-roms, men opprinnelig var det en 3-roms ved at det er fjernet vegg i spisestue/stue. Det presiseres at muligheten for omgjøring ikke er vurdert av teknisk fagkyndig. Bruksendring av rom kan være søknadspliktig, i dette tilfellet er det ikke behov da det er bruksendring fra hoveddel til hoveddel. Kjøper påtar seg risikoen for om omgjøringen er teknisk gjennomførbar og for om endringen vil bli godkjent av plan- og bygningsetaten.

Innhold

5.etasje: Entré, kjøkken/stue, soverom, bad

Annet: Bod i felles garasjekjeller

Areal

BRA - i: 53 m²

BRA - e: 5 m²

BRA - b: 0 m²

BRA totalt: 58 m²

TBA: 8 m²

Bruksareal fordelt på etasje

Kjeller

BRA-e: 5 m² Bod

5. etasje

BRA-i: 53 m² Bad, kjøkken/stue, entré, soverom

TBA fordelt på etasje

5. etasje

8 m²

Fra 01.01.24 er det innført nye regler for måling og

opplysning av areal på boliger.

De nye arealbegrepene er:

Bruksareal BRA:

BRA-i - Internt bruksareal. Arealet innenfor boenheten.

BRA-e - Eksternt bruksareal. Areal av alle rom utenfor boenheten og som tilhører denne, for eksempel eksterne boder.

BRA-b - Innglasset balkong, altan, terrasser.

Andre arealer:

TBA -Terrasser og åpen altan som er tilknyttet boligen.

ALH - Areal med lav himlingshøyde måles på samme måte som BRA, men man ser bort fra krav til himlingshøyde. Arealet inngår ikke i BRA, men opplyses om sammen med BRA som et tillegg.

GUA – summen av BRA og AHL. Brukes når boligen har gulvareal som ikke er måleverdig på grunn av for eksempel skråtak eller lav himlingshøyde. Arealet oppgis som tilleggsinformasjon til øvrige arealer.

Bygningssakkyndigs

kommentar til arealoppmåling

Arealene er oppmålt på stedet på best mulig måte med laser. På grunn av møbler/ innredning kan det forekomme avvik på deler av oppmålingen da noen mål er tatt høyere opp på veggen enn anbefalt. Vegger kan være skjeve og kan gi andre mål enn ved måling langs gulvet.

Alle rombenevnelser er oppgitt etter rommenes faktiske bruk uten hensyn til byggeforskriftenes krav til "rom for varig opphold". Det gjøres oppmerksom på at arealopplysninger i denne rapporten er basert på en fysisk oppmåling, og kan avvike fra arealopplysninger basert på byggemeldte tegninger. Dersom det ikke er fremlagt byggemeldte tegninger for boligen, vil den bygningssakkyndige i de fleste tilfeller ikke kunne måle opp skjulte sjakter o.l. Sjakter som betjener flere bruksenheter eller andre formål, for eksempel avfallssjakter. Kunde opplyser at det medfølger

bod og arealet er målt opp på stedet, arealet er ca. da bod er fylt opp med lagrede gjenstander.

Standard

Entré

Velkommen inn! Leiligheten har en lysmalt entré med parkett på gulv. Leiligheten har vannbåren gulvvarme og det er montert downlights i himling. Yttertøyet henges på knaggrekke og for ytterligere oppbevaring har man plass i gang.

Kjøkken og stue

Leilighetens oppholdsrom består av kjøkken og stue i åpen løsning. Rommet har godt med lysinnslipp og utgang til overbygd, vestvendt balkong på ca. 8 kvm. Kjøkkeninnredningen har slette fronter og laminat benkeplate med nedfelt oppvaskkum 1-greps blandebatteri. Det er integrert koketopp, stekeovn, microovn, venskap, oppvaskmaskin og kombinert kjøl-/fryseskap. Rommet byr på møbleringsfrihet, med plass til sofahjørne, mediemøblement og spisegruppe. Leiligheten var opprinnelig en 3-roms, med soverom der hvor spisestuen er plassert i dag.

Bad

Fra gangen har man adkomst til et delikat og flislagt baderom med gulvvarme. Innredningen består av vegghengt toalett, helservant på skuffeseksjon, speil og en dusjsone med regnfallsdusj. Badet har opplegg for vaskemaskin.

Soverom og lagring

Leiligheten har et soverom av god størrelse. Soverommene er malt i en lys nyanse og har godt med lysinnslipp. Det er satt inn garderobeløsning av typen PAX på soverommet. Leiligheten var opprinnelig en 3-roms, med soverom der hvor spisestuen er plassert i dag.

Det følger én bod i felles kjeller.

Hvitevarer: Integrerte hvitevarer medfølger.

Innbo og løsøre: Salgsoppgaven inkluderer NEFs standardliste "Oversikt over løsøre og tilbehør", som legges til grunn med mindre annet er spesifisert i salgsoppgaven.

Gjenstander som er nevnt i standardlisten, men som ikke finnes på eiendommen, vil heller ikke følge med i salget. Alt utstyr og installasjoner som medfølger overtas slik de er, uten garanti, med mindre det foreligger en gjeldende garanti fra produsent eller leverandør.

Kjøper aksepterer at det kan forekomme hull og merker etter montering av inventar og utstyr som ikke er en del av overdragelsen.

Eiendommens tilstand

Takstmann: Jo Henrik Stigen

Type takst avholdt av takstmann: Tilstandsrapport

Sammendrag selgers egenerklæring: Selgers egenerklæringsskjema følger vedlagt salgsoppgaven. Interessenter oppfordres til å gjennomgå dette nøye.

Byggemåte

I forbindelse med salget er det blitt utført en tilstandsrapport av en kvalifisert bygningssakkyndig. Rapporten gir en grundig vurdering av boligens tilstand og påpeker eventuelle avvik som ble oppdaget under beferingen. Tilstandsrapporten og selgers egenerklæring er vedlagt salgsoppgaven, og det er viktig at interessenter setter seg grundig inn i disse dokumentene før bud legges inn.

Kjøper anses kjent med opplysninger som kommer tydelig frem i tilstandsrapporten, og det vil ikke være mulig å gjøre slike forhold gjeldende som en mangel.

Spesielt forhold som er vurdert med TG2 og TG3 bør vurderes nøye, da de indikerer avvik fra normal slitasje og/eller høy alder, noe som kan innebære behov for utbedringer. Bygningsdeler som er merket med TGIU er ikke blitt vurdert av takstmannen.

Beskrivelsen av boligen nedenfor er hentet direkte fra tilstandsrapporten:

Boligblokk med bærende konstruksjoner, etasjeskillere og

leilighetsskillende vegger i betong/mur. Yttertak er ikke besiktiget.

Det er bindingsverk i mellomliggende fasadefelter.

Leilighetene har adkomst via felles oppgang og heis i bygget.

Yttervegger over grunnmur som utvendig er forblendet med panel.

Vinduer med 3 lags isoler glass med produksjonsår 2021

En B-30 og db-40 ytterdør med kikkehull. 2 lags isolerglass

terrassedør fra 2023

Utgang fra stue til en balkong på ca. 8m².

Innvendige overflater:

Overflatebehandling gulv: Parkettgulv og fliser.

Overflatebehandling vegger: Malte glatte flater.

Overflatebehandling himling: Malte glatte flater. Montert

downlights. Ukjent hvordan spotter er montert/forseglet.

Støpt dekke og trebjelkelag som etasjeskille.

Det er kun gjort punktmålinger av gulvet på befaringen.

Svanker eller lignende kan forekomme.

Bygningsdeler vurdert med TG2:

- Ingen

Bygningsdeler vurdert med TG3:

- Ingen

Bygningsdeler som ikke har blitt undersøkt (TGIU):

- Ingen

HMS (forhold av betydning for Helse, miljø og sikkerhet):

- Ingen

Øvrig informasjon

Adresse

Nannestadgata 7B, 2000 LILLESTRØM

Gnr. 81, bnr. 851, snr. 63, ideell andel 1/1
i Lillestrøm kommune.

Selger

Martin Endré Muri

Sameie

Brøter Terrasse Boligsameie

Organisasjonsnummer: 930045683

Sameiet består av 82 seksjoner hvorav 78 boligseksjoner og 4 næringsseksjoner i eiendommen gnr 81 og bnr 851 Lillestrøm Kommune. Under boligseksjonene etableres bod - og parkeringsarealer med adkomst via heis til etasjene. Bodene er organisert som næringsseksjon (N82) hvor hver seksjon får ideelle andeler i seksjonen.

Brøter Terrasse Boligsameie er tilknyttet BORI BBL, noe som innebærer at bare medlemmer i BORI BBL kan bli seksjonseiere i sameiet.

Forretningsfører: Bori Bbl

Sameiets forsikringssselskap: Protector AS

Polisenummer fellesforsikring: 2994989-11

Husdyr: Det er tillatt med dyr i sameiet. Seksjonseier er pliktig til å følge gjeldende lover og regler for dyrehold. Dyreholdet skal ikke være til sjenanse eller ulempe for andre seksjonseiere.

A. Hunder skal holdes i bånd på hele fellesområdet.

B. Ekskrementer som dyret legger fra seg på fellesområdet skal fjernes.

Forkjøpsrett: Sameiet praktiserer forkjøpsrett, dette er tinglyst. Forkjøpsretten blir avklart parallelt med salget.

Vedtekter/husordensregler

Sameiets vedtekter og husordensregler følger vedlagt i salgsoppgaven.

Energiklasse

B

Oppvarming

Leiligheten har vannbåren varme.

Regulerings og arealplaner

Eiendommen ligger i et område regulert til kombinert bebyggelse og anleggsformål.

Regulert til parkering under bakken.

Gjeldende reguleringsplan:

Reguleringsplan for Kvartal 39, Lillestrøm

Plan-id: 570

Eiendommen grenser mot et område under utvikling. Det foreligger planforslag "Områdereguleringsplan Lillestrøm by nord". Planleggingen er igangsatt.

Deler av eiendommen ligger innenfor gul støysone fra vei.

Tinglyste heftelser

Tinglyste heftelser og rettigheter: På eiendommen er det tinglyst følgende heftelser og rettigheter som følger eiendommens matrikkel ved overskjøting til ny hjemmelshaver:

3205/81/851/63:

16.04.2008 - Dokumentnr: 304991 - Erklæring/avtale

Bestemmelse om vann og kloakkledning

Kan ikke slettes uten samtykke fra kommunen

Overført fra: Knr:3205 Gnr:81 Bnr:851

Gjelder denne registerenheten med flere

16.06.2009 - Dokumentnr: 430759 - Best. om vann/

kloakkledn.

Bestemmelse om elektriske ledninger/kabler

Kan ikke slettes uten samtykke fra kommunen

Overført fra: Knr:3205 Gnr:81 Bnr:851

Gjelder denne registerenheten med flere

08.09.2022 - Dokumentnr: 999889 - Forkjøpsrett

Rettighetshaver: Bori Bbl

Org.nr: 989 987 011

Gjelder denne registerenheten med flere

08.09.2022 - Dokumentnr: 999889 - Bestemmelse om

medlemskap i velforening/huseierforening

Rettighetshaver: Bori Bbl

Org.nr: 989 987 011

Gjelder denne registerenheten med flere

22.11.2022 - Dokumentnr: 1326860 - Erklæring/avtale

Rettighetshaver: Lillestrøm Kommune

Org.nr: 820 710 592

Avtale om ferdsels-og oppholdsrett for allmennheten

Bestemmelse om drift og vedlikehold

Rettighetshaver allmennheten

Gjelder denne registerenheten med flere

05.12.2022 - Dokumentnr: 1379290 - Bestemmelse om adkomstrett

Rettighetshaver: Knr:3205 Gnr:81 Bnr:275 Snr:1

Rettighetshaver: Knr:3205 Gnr:81 Bnr:275 Snr:2

Rettighetshaver: Knr:3205 Gnr:81 Bnr:275 Snr:3

Rettighetshaver: Knr:3205 Gnr:81 Bnr:275 Snr:4

Rettighetshaver: Knr:3205 Gnr:81 Bnr:275 Snr:5

Rettighetshaver: Knr:3205 Gnr:81 Bnr:275 Snr:6

Rettighetshaver: Knr:3205 Gnr:81 Bnr:275 Snr:7

Rettighetshaver: Knr:3205 Gnr:81 Bnr:275 Snr:8
 Rettighetshaver: Knr:3205 Gnr:81 Bnr:275 Snr:9
 Rettighetshaver: Knr:3205 Gnr:81 Bnr:275 Snr:10
 Rettighetshaver: Knr:3205 Gnr:81 Bnr:275 Snr:11
 Rettighetshaver: Knr:3205 Gnr:81 Bnr:275 Snr:12
 Rettighetshaver: Knr:3205 Gnr:81 Bnr:275 Snr:13
 Rettighetshaver: Knr:3205 Gnr:81 Bnr:275 Snr:14
 Rettighetshaver: Knr:3205 Gnr:81 Bnr:275 Snr:15
 Rettighetshaver: Knr:3205 Gnr:81 Bnr:275 Snr:16
 Rettighetshaver: Knr:3205 Gnr:81 Bnr:275 Snr:17
 Rettighetshaver: Knr:3205 Gnr:81 Bnr:275 Snr:18
 Rettighetshaver: Knr:3205 Gnr:81 Bnr:275 Snr:19
 Rettighetshaver: Knr:3205 Gnr:81 Bnr:275 Snr:20
 Rettighetshaver: Knr:3205 Gnr:81 Bnr:275 Snr:21
 Rettighetshaver: Knr:3205 Gnr:81 Bnr:275 Snr:22
 Rettighetshaver: Knr:3205 Gnr:81 Bnr:275 Snr:23
 Rettighetshaver: Knr:3205 Gnr:81 Bnr:275 Snr:24
 Rettighetshaver: Knr:3205 Gnr:81 Bnr:275 Snr:25
 Rettighetshaver: Knr:3205 Gnr:81 Bnr:275 Snr:26
 Rettighetshaver: Knr:3205 Gnr:81 Bnr:275 Snr:27
 Rettighetshaver: Knr:3205 Gnr:81 Bnr:275 Snr:28
 Rettighetshaver: Knr:3205 Gnr:81 Bnr:275 Snr:29
 Rettighetshaver: Knr:3205 Gnr:81 Bnr:275 Snr:30
 Rettighetshaver: Knr:3205 Gnr:81 Bnr:275 Snr:31
 Rettighetshaver: Knr:3205 Gnr:81 Bnr:275 Snr:32
 Rettighetshaver: Knr:3205 Gnr:81 Bnr:275 Snr:33
 Rettighetshaver: Knr:3205 Gnr:81 Bnr:275 Snr:34
 Rettighetshaver: Knr:3205 Gnr:81 Bnr:275 Snr:35
 Rettighetshaver: Knr:3205 Gnr:81 Bnr:275 Snr:36
 Rettighetshaver: Knr:3205 Gnr:81 Bnr:275 Snr:37
 Rettighetshaver: Knr:3205 Gnr:81 Bnr:275 Snr:38
 Rettighetshaver: Knr:3205 Gnr:81 Bnr:275 Snr:39

Adkomst og ferdsel

Bestemmelse om vedlikehold

Bestemmelse om bebyggelse

Gjelder denne registerenheten med flere

09.04.2026 - Dokumentnr: 380929 - Registerenheten

kan ikke disponeres over uten samtykke fra
 rettighetshaver

Rettighetshaver: Meglerhuset Romerike AS

Org.nr: 936 357 660

Elektronisk innsendt

27.07.2022 - Dokumentnr: 824514 - Seksjonering

Opprettet seksjoner:

Snr: 63

Formål: Bolig

Sameiebrøk: 527/53001

04.11.2022 - Dokumentnr: 1253624 - Reseksjonering

Snr: 63

Formål: Bolig

Sameiebrøk: 527/53981

01.01.2024 - Dokumentnr: 178905 - Omnummerering ved
 kommuneendring

Tidligere: Knr:3030 Gnr:81 Bnr:851 Snr:63

08.09.2022 - Dokumentnr: 999917 - Bestemmelse om
 adkomstrett

Rettighet hefter i: Knr:3205 Gnr:81 Bnr:851 Snr:75

Rettighet hefter i: Knr:3205 Gnr:81 Bnr:851 Snr:78

Bestemmelse om adkomstrett for tilsynsperson, alarm-/
 vaktelskap, ettersynsfirma og kontrollorgan

Gjelder denne registerenheten med flere

Legalpant: Kommunen har legalpant som sikkerhet for
 betaling av kommunale avgifter og eventuell
 eiendomsskatt. De øvrige seksjonseierne i sameiet har
 legalpant på inntil 2G som sikkerhet for krav knyttet til
 sameieforholdet, som felleskostnader. Legalpant er pant
 som ikke vises i grunnboksutskriften, og har prioritet
 foran tinglyste lån, for eksempel banklån på seksjonen.
 Legalpant til kommunen har høyere prioritet enn
 legalpant til sameiet.

Vei, vann og avløp

Eiendommen er tilknyttet offentlig vann- og
 avløpssystem. Stikkledningene fra eiendommen og ut til
 det kommunale nettet er private, og
 vedlikeholdsansvaret for disse påhviler sameiet.
 Adkomst til eiendommen skjer via offentlig vei.

Utleie

Adgang til utleie: Boligen kan leies ut i samsvar med gjeldende lovverk, og vedtektene setter ingen begrensninger på eierens utleieadgang. Korttidsutleie er tillatt i inntil 90 døgn per år, jf. eierseksjonsloven § 24. Denne grensen kan endres i vedtektene, men den må være satt mellom 60 og 120 døgn. I sameiets vedtekter er grensen satt til 90 døgn. Med korttidsutleie menes utleie i en sammenhengende periode på opptil 30 døgn.

Radonmåling

Selger har ikke utført radonmåling. Det er ikke krav om dette med mindre boligen er helt eller delvis utleid.

Diverse

Det informeres om at ingen kan eie mer enn to boligseksjoner i sameiet, i henhold til eierseksjonsloven § 23. Seksjoner som eies av nærstående eller gjennom et firma regnes også med.

I henhold til eierseksjonsloven § 31 er sameierne ansvarlige overfor sameiets kreditorer i forhold til sin sameiebrøk. Ved manglende betaling av fellesutgifter har sameiet legal panterett i den enkelte eierseksjon, begrenset til inntil 2 ganger folketrygdens grunnbeløp.

Kjøper og selger er forpliktet til å signere den standard kjøpekontrakten utarbeidet av Emera som en del av eiendomshandleren. Kjøpekontrakten kan gjennomgås hos eiendomsmegler før budet legges inn. Kontakt eiendomsmegler for eventuelle spørsmål.

Selger leverer eiendommen i ryddig og rengjort stand.

Kontrakts-

grunnlag

Overtakelse

Tidspunkt for overtakelse avtales mellom kjøper og selger.

Forsikring

Boligselgerforsikring: Selger har tegnet boligselgerforsikring som dekker selgers ansvar etter avhendingsloven begrenset oppad kr. 20 000 000,-. Egenerklærings skjema er vedlagt salgsoppgaven og interessenter oppfordres til å gjennomgå denne før bud inngis.

Boligkjøperforsikring: Kjøper har anledning til å tegne boligkjøperforsikring. Vedlagt i salgsoppgaven følger informasjon om Boligkjøperforsikring fra Söderberg & Partners. Boligkjøperforsikring er en rettshjelpsforsikring som gir trygghet og profesjonell juridisk hjelp dersom det oppdages uventede feil eller mangler ved boligen de neste fem årene. Les mer om Boligkjøperforsikring i vedlagte materiell eller på <https://www.soderbergpartners.no/eiendom/boligkjoper/>

Lovanvendelse

Regelverk og generelle opplysninger
Boligen selges med det inventar og utstyr som i henhold til gjeldende lover, forskrifter eller offentlige pålegg skal følge med eiendommen, jf. avhendingsloven § 3-4. Fastmonterte eller spesialtilpassede installasjoner og innredning som anses som varig tilknyttet boligen, følger normalt med i handelen, med mindre det foreligger en særskilt avtale mellom partene om noe annet, jf. avhendingsloven § 3-5.

En standard tilbehørsliste utarbeidet av Norges Eiendomsmeglerforbund (NEF) følger salgsoppgaven, og gjelder som utgangspunkt for hva som inkluderes i salget – med mindre avvik er tydelig avtalt mellom kjøper og

selger.

Om informasjonsgrunnlaget

Opplysninger om boligens størrelse og utforming, både innvendig og utvendig, bygger på informasjon hentet fra vedlagte tilstands- og boligsalgsrapport. Innholdet i salgsoppgaven er basert på selgers informasjon, fagkyndig vurdering, samt opplysninger fra offentlige registre som kommunen og Kartverket. Det er viktig at kjøper setter seg grundig inn i alle salgsdokumentene, herunder salgsoppgave, tilstandsrapport og selgers egenerklæring. Kjøper anses for å være kjent med forhold som er tydelig beskrevet i salgsdokumentene, slike forhold kan ikke senere gjøres gjeldende som en mangel ved boligen. Dette gjelder uavhengig av om dokumentene er lest.

Det kan være forskjell mellom boligens faktiske bruk av rom og det som er godkjent av myndighetene. Alle interessenter anbefales derfor å undersøke eiendommen nøye, gjerne sammen med fagperson, før bud gis. Dersom kjøper velger å kjøpe uten å ha sett eiendommen, kan det ikke etter overtakelse reklameres på forhold som burde ha vært oppdaget ved en ordinær gjennomgang.

Dersom det oppstår behov for ytterligere avklaringer, oppfordres interessenter til å kontakte eiendomsmegler eller egne rådgivere før de gir bud.

Slitasje og bruk

Det må også forventes at eiendommer som har vært i bruk, vil kunne ha tegn til slitasje og eventuelle skader. Slik normal bruksslitasje og behov for vedlikehold må kjøper påregne, og dette vil normalt ikke gi grunnlag for reklamasjon eller prisavslag.

Avtalerettslig

Partenes rettigheter og plikter reguleres av avtalen mellom partene, og all tilgjengelig dokumentasjon som forelå for kjøper før handelen ble inngått. I tillegg gjelder avhendingsloven. Det gjelder ulike avtalevilkår avhengig

av om kjøper er forbrukerkjøper eller ikke, og dette er nærmere forklart nedenfor.

Budgivning og selgers vurdering

På grunn av ulike ansvarsforhold kan selger velge å prioritere bud fra ikke-forbrukere, selv om budet er lavere enn et forbrukerbud. Når kjøper ikke er forbruker, kan selges ansvar begrenses ettersom boligen selges «som den er», noe som kan være av verdi for selger. Det understrekes at selger står fritt til å velge hvilket bud som aksepteres, og er ikke forpliktet til å velge det høyeste.

Alle budgivere må ved inngivelse av bud opplyse om de opptre som forbruker eller som næringsdrivende/person som handler hovedsakelig som ledd i næringsvirksomhet. Det vil opplyses hvis konkurrerende bud kommer fra en ikke-forbruker.

Forbrukerkjøp – definisjon og vilkår:

Et forbrukerkjøp foreligger når en fysisk person kjøper eiendom uten at formålet hovedsakelig er knyttet til næringsvirksomhet.

En eiendom anses å ha en mangel dersom den ikke oppfyller kravene som følger av avtalen, eller ved brudd på bestemmelser i avhendingsloven §§ 3-2 til 3-8. Det samme gjelder hvis eiendommen ikke samsvarer med det som med rimelighet kunne forventes ut fra blant annet alder, type og synlig tilstand – eller hvis det er tilbakeholdt, eller gitt feilaktige opplysninger, og dette har påvirket avtalen.

Dersom det er avvik mellom oppgitt og faktisk innvendig areal på minst 2 % og samtidig minst 1 kvadratmeter, kan dette utløse rett til kompensasjon etter § 3-3 i avhendingsloven.

Ved beregning av krav om prisavslag eller erstatning må kjøper selv dekke kostnader med inntil kr 10 000 (som en egenandel).

Ikke-forbruker – definisjon og vilkår:

Dersom kjøper er en juridisk enhet, eller en fysisk person som handler i næringsssammenheng, regnes kjøpet ikke som et forbrukerkjøp.

Ved slike kjøp selges eiendommen «som den er», og selgers ansvar er begrenset til det som følger direkte av avtalen, jf. avhendingsloven § 3-9. I disse tilfellene fravikes § 3-3 andre ledd, og eventuelle arealavvik vurderes etter § 3-8.

Kjøperens plikt til å foreta grundige undersøkelser gjelder også fullt ut for kjøpere som ikke omfattes av forbrukerdefinisjonen.

Budgivning

Bud kan legges inn på nettannonsen på "gi bud" knappen eller via hjemmesiden. Ved elektronisk budgivning kan bud legges inn trygt og enkelt med bank-ID.

Eiendomsmegler kan også kontaktes for tilsendelse av budkjema, og budskjema finnes også i salgsoppgaven.

Alle bud skal inngi skriftlig til eiendomsmegler. Kravet til skriftlighet gjelder også ved forhøyelse av bud, motbud og selgers aksept eller avslag. Før et bud kan formidles til selger må megler innhente gyldig legitimasjon og signatur fra budgiver. Kravet til legitimasjon og signatur er oppfylt dersom budgiver bruker e-signatur som f.eks. bankID. Etter det første budet er inngitt, kan budgiver inngi bud pr e-post eller pr SMS til megler.

Hvis budgiver skal by på eiendommen i henhold til en kjøpsfullmakt må megler kontaktes og fullmakten oversendes før budgivning.

Et bud bør inneholde eiendommens adresse (eventuelt gnr/bnr), kjøpesum, budgivers kontaktinformasjon, finansieringsplan, akseptfrist, overtakelsesdato og eventuelle forbehold som for eksempel usikker finansiering, salg av nåværende bolig ol. Normalt vil ikke et bud med forbehold bli akseptert før forbeholdet er avklart. Konferer gjerne med megler før bud avgis.

Bud som har forbehold om konfidensialitet ("hemmelige bud") vil ikke bli formidlet til selger. Alle interessenter oppfordres til å inngi bud via eiendomsmegler.

Megler skal legge til rette for en forsvarlig avvikling av budrunden. I forbrukerforhold (dvs. der selger er forbruker) skal megleren ikke formidle bud med kortere akseptfrist enn til kl. 12.00 første virkedag etter siste annonserte visning. Senere bud må ha en akseptfrist som er lang nok til at budet og eventuelle forbehold kan videreformidles til alle involverte parter slik at disse får tid til å områ seg, jf. forskrift om eiendomsmegling § 6-3. Akseptfrist bør derfor være på minimum 30 minutter, og budforhøyelser bør skje senest 10 minutter før fristens utløp. Dersom bud inngis med en frist som åpenbart er for kort til at megleren kan avvikle budrunden på en forsvarlig måte, vil megler fraråde budet.

Eiendomsmegler skal så snart som mulig bekrefte skriftlig overfor budgivere at budene deres er mottatt, og vil uoppfordret gi sin vurdering av det enkelte bud overfor selgeren.

Etter at handel har kommet i stand, eller dersom en budrunde avsluttes uten at handel er kommet i stand, kan en budgiver kreve kopi av budjournalen i anonymisert form. Kopi av budjournal gis til kjøper og selger uten ugrunnet opphold etter at handel er kommet i stand.

Hvis budgiver ønsker å være anonym, kan bud fremmes via en fullmektig.

For mer informasjon om budgivningsprosessen, se «Forbrukerinformasjon om budgivning», som er vedlagt salgsoppgaven, eller ta kontakt med megler.

Betalingsbetingelser

Hele oppgjøret må betales samlet fra en norsk bankkonto. Overføringer fra utlandet aksepteres kun

unntaksvis, og kun dersom dette er forhåndsavtalt med megler i forbindelse med aksept av budet.

Hvitvasking

Eiendomsmevlere er underlagt lov om hvitvasking, og er blant annet forpliktet til å gjennomføre kundetiltak av både selger og kjøper.

Hvis kjøper ikke bidrar til at megler får gjennomført kundetiltak og dette fører til at avtalen ikke kan gjennomføres eller blir forsinket, er dette et mislighold fra kjøpers side. Et vesentlig mislighold kan gi selger rett til å heve avtalen og til å gjennomføre deknings salg for kjøpers regning.

Dersom selger ikke bidrar til at megler får gjennomført løpende kundetiltak underveis i oppdraget, må eiendomsmevlere stanse gjennomføringen av transaksjonen. Selger vil i et slikt tilfelle ha misligholdt sine forpliktelser, og kjøper vil kunne ha et krav mot selger etter avhendingsloven.

Hvis kundetiltak ikke lar seg gjennomføre, vil Emera eiendomsmevling ikke kunne bistå med handelen eller foreta oppgjør.

Personopplysningsloven

Personopplysninger blir behandlet i samsvar med personopplysningsloven. Se www.emera.no for vår personvernerklæring.

Meglers vederlag

Fast provisjon: kr 29 900,00

Eiendomsregisteret og e-signeringer kr 1 800,00

Grunnpakke selveierleilighet kr 11 457,00

Markedspakke inkl. stor annonse på FINN.no, Emera digital mm kr 19 900,00

Oppgjørshonorar inkl. factoring kr 9 900,00

Tilretteleggingshonorar kr 13 900,00

Visnings-/overtagelseshonorar pr. stk. kr 3 000,00

Eierskiftegebyr kr 6 725,00

Tilstandsrapport kr 10 200,00

Utlegg:

Selger dekker utlegg i henhold til oppdragsavtalen. Disse er estimert til ca. kr 21 470,00, og omfatter vanligvis innhenting av informasjon fra kommunen, eventuell forretningsfører, samt kopi av tinglyste dokumenter. Total kostnad ved salg til prisantydning: kr 111 327,00 Dette inkluderer både vederlag og stipulerte utlegg.

Ved avbrutt oppdrag:

Dersom oppdraget sies opp eller utløper uten at salget gjennomføres, har megler krav på rimelig vederlag for medgått tid og for utført arbeid. Dette omfatter blant annet vederlag knyttet til tilrettelegging, markedsføring og eventuelle avholdte visninger, samt påløpte utlegg. Timepris ved slik beregning er kr 3500.

Oppdragsansvarlig

Sander Svendsen

Salgsleder | Eiendomsmevler | Partner

sander.svendsen@emera.no

Tlf: 418 53 331

Ansvarlig mevler

Sander Svendsen

Salgsleder | Eiendomsmevler | Partner

sander.svendsen@emera.no

Tlf: 418 53 331

Meglerforetaket

Meglerhuset Romerike AS

Organisasjonsnummer 936357660

Trondheimsvegen - Kløfta 59, 2040 KLØFTA

Tlf: 638 40 001

Salgsoppgavedato

21.04.2026

Samarbeidspartnere og tilknyttede foretak

Emera Norge AS og eiendomsmeglingsforetakene som er tilknyttet Emera har samarbeid med forskjellige foretak som tilbyr forbrukerne produkter eller tjenester i forbindelse med et salgsoppdrag. Våre samarbeidspartene er:

Søderberg & Partners AS - formidler av boligselger- og boligkjøperforsikring

Overo AS - leverandør av digitale oppgjørsskjemaer og overtakelsesprotokoller som også inneholder tilbud til forbruker om tilpassede strøm-, internett - og alarmtjenester

Hvilke produkter/tjenester kjøper og selger får i forbindelse med oppdraget, kan variere ut fra hvor i landet eiendommen ligger.

NANNESTADGATA 7B

VEDLEGG



EGENERKLÆRINGSSKJEMA

Til orientering vil dette skjema være en del av salgsoppgaven

Meglerfirma	
EMERA Lillestrøm	
Oppdragsnr.	
04260101	
Selger 1 navn	
Martin Endré Muri	
Gateadresse	
Nannestadgata 7B	
Poststed	Postnr
LILLESTRØM	2000
Er det dødsbo?	
<input checked="" type="checkbox"/> Nei <input type="checkbox"/> Ja	
Avdødes navn	
Er det salg ved fullmakt?	
<input checked="" type="checkbox"/> Nei <input type="checkbox"/> Ja	
Hjemmelshavers navn	
Har du kjennskap til eiendommen?	
<input type="checkbox"/> Nei <input checked="" type="checkbox"/> Ja	
Når kjøpte du boligen?	
År	2021
Hvor lenge har du eid boligen?	
Antall år	5
Antall måneder	3
Har du bodd i boligen siste 12 måneder?	
<input type="checkbox"/> Nei <input checked="" type="checkbox"/> Ja	
I hvilket forsikringsselskap har du tegnet villa/husforsikring?	
Forsikringsselskap	
Polise/avtalnr.	

Document reference: 04260101

Spørsmål for alle typer eiendommer

- 1 Kjenner du til om det er/har vært feil tilknyttet våtrommene, f.eks. sprekker, lekkasje, råte, lukt eller soppkader?
- Nei Ja

Initialer selger: MEM

1

- 2 Kjenner du til om det er utført arbeid på bad/våtrom?
Svar
- 3 Kjenner du til om det er/har vært tilbakeslag av avløpsvann i sluk eller lignende?
 Nei Ja
- 4 Kjenner du til feil eller om har vært utført arbeid/kontroll på vann/avløp?
Svar
- 5 Kjenner du til om det er/har vært problemer med drenering, fuktinnslag, øvrig fukt eller fuktmerker i underetasje/kjeller?
 Nei Ja
- 6 Kjenner du til om det er/har vært utettheter i terrasse/garasje/tak/fasade?
 Nei Ja
- 7 Kjenner du til om det er/har vært problemer med ildsted/skorstein/pipe f.eks. dårlig trekk, sprekker, pålegg, fyringsforbud eller lignende?
 Nei Ja
- 8 Kjenner du til om det er/har vært f.eks. sprekker i mur, skjeve gulv eller lignende?
 Nei Ja
- 9 Kjenner du til om det er/har vært sopp/råteskader/insekter/skadedyr på eiendommen som rotter, mus, maur eller lignende?
 Nei Ja
- 10 Kjenner du til om det er/har vært skjeggkre i boligen?
 Nei Ja
- 11 Kjenner du til om det er/har vært utført arbeid på el-anlegget eller andre installasjoner (f.eks. oljetank, sentralfyr, ventilasjon)?
Svar
- 12 Kjenner du til om det er utført kontroll av el-anlegget og/eller andre installasjoner (f.eks. oljetank, sentralfyr, ventilasjon)?
 Nei Ja
- 13 Har du ladeanlegg/ladeboks for elbil i dag?
 Nei Ja
- 14 Kjenner du til om ufaglærte har utført arbeid som normalt bør utføres av faglærte, utover det som er nevnt tidligere (f.eks. drenering, murerarbeid, tømmerarbeid etc)?
 Nei Ja
- 15 Er det nedgravd oljetank på eiendommen?
 Nei Ja
- 16 Kjenner du til om det har vært utført arbeid på terrasse/garasje/tak/fasade?
Svar
- 17 Selges eiendommen med utleiedel, leilighet, hybel eller tilsvarende?
 Nei Ja
- 18 Kjenner du til om det er innredet/bruksendret/bygget ut i kjeller eller loft eller andre deler av boligen?
 Nei Ja
- 19 Kjenner du til forslag eller vedtatte reguleringsplaner, andre planer, nabovarsel eller offentlige vedtak som kan medføre endringer i bruken av eiendommen eller av dens omgivelser?
 Nei Ja
- 20 Kjenner du til om det foreligger påbud/heftelser/krav/manglende tillatelser vedrørende eiendommen?
 Nei Ja

21 Er det foretatt radonmåling?

Nei Ja

22 Kjenner du til manglende brukstillatelse eller ferdigattest?

Nei Ja

23 Kjenner du til om det foreligger skaderapporter/ tilstandsvurderinger eller utførte målinger?

Nei Ja

24 Er det andre forhold av betydning ved eiendommen som kan være relevant for kjøper å vite om (f.eks. rasfare, tinglyste forhold eller private avtaler)?

Nei Ja

Spørsmål for bolig i sameie/borettslag/boligaksjeselskap:

25 Kjenner du til om sameiet/laget/selskapet er involvert i tvister av noe slag?

Nei Ja

26 Kjenner du til vedtak/forslag til vedtak om forhold vedr. eiendommen som kan medføre økte felleskostnader/økt fellesgjeld?

Nei Ja

27 Kjenner du til om det er/har vært sopp/råteskader/insekter/skadedyr i sameiet/laget/selskapet (fellesareal eller i andre boliger) som rotter, mus, maur eller lignende?

Nei Ja

28 Kjenner du til om det er/har vært skjeggkre i sameiet/laget/selskapet (fellesareal eller i andre boliger)?

Nei Ja

Tilleggskommentar

Jeg bekrefter at opplysningene er gitt etter beste skjønn. Jeg er kjent med at dersom jeg har gitt ufullstendige, uriktige eller misvisende opplysninger om eiendommen, vil forsikringselskapet kunne søke hel eller delvis regress for sine utbetalinger eller redusere sitt ansvar helt eller delvis, jfr. vilkår for boligselgerforsikring punkt 7.1 og forsikringsavtaleloven kapittel 4.

Jeg er orientert om mitt mulige ansvar som selger etter avhendingsloven, eventuelt etter kjøpsloven (aksjeboliger), og om forsikringsgiver sitt boligselgerforsikringstilbud.

Jeg er klar over at avtale om forsikring er bindende. Jeg er også klar over at premietilbudet først kan påberopes når boligen er solgt (budaksept). Premietilbudet som er gitt av megler er bindende for forsikringsgiver i 6 – seks – måneder fra oppdragsinngåelse med megler.

Etter dette vil premien og forsikringsvilkårene kunne justeres. Når premietilbudet ikke lenger er bindende for forsikringselskapet må egenerklæringskjemaet signeres på nytt og eventuelle endringer påføres. Det vil da være forsikringspremien og forsikringsvilkårene på ny signeringsdato som legges til grunn.

Det kan ikke tegnes boligselgerforsikring ved følgende salg:

- mellom ektefeller eller slektninger i rett oppstigende eller nedstigenede linje, søsken, eller
- mellom personer som bor eller har bodd på boligeiendommen og/eller
- når salget skjer som ledd i sikredes næringsvirksomhet/er en næringsseiendom
- etter at boligeiendommen er lagt ut for salg.
- ved salg av helårs- og fritidsbolig er det krav til at det foreligger tilstandsrapport i henhold til Forskrift til avhendingslova (tryggere bolighandel).

Forsikringselskapet kan ved skriftlig samtykke akseptere tegning av forsikring også i ovennevnte tilfeller.

Dersom forsikringselskapet ikke har gitt skriftlig samtykke, kan erstatningen bortfalle.

Ved oppgjørsoppdrag trer forsikringen i kraft når kontrakten er signert av begge parter, begrenset til siste 12 måneder før overtakelse.

Forøvrig oppfordrer selger potensielle kjøpere til å undersøke eiendommen grundig, jf avhendingsloven § 3-10 og kjøpsloven § 20 (aksjeboliger).

Gyldig forsikring forutsetter at det for helårs- og fritidsbolig foreligger tilstandsrapport som er i henhold til Forskrift til avhendingslova (tryggere bolighandel).

- Jeg ønsker boligselgerforsikring, og bekrefter å ha mottatt og lest forsikringsvilkårene og informasjonsbrosjyre til selger i forbindelse med kjøp av boligselgerforsikring. Forsikringen trer i kraft på det tidspunkt det foreligger en budaksept mellom partene, begrenset til tolv måneder før overtakelse. Ved oppgjørsoppdrag trer forsikringen i kraft når kontrakten er signert av begge parter, begrenset til siste 12 måneder før overtakelse. Jeg bekrefter med dette at eiendommen ikke er en næringsseiendom, at den ikke selges som ledd i næringsvirksomhet eller mellom ektefeller eller slektninger i rett oppstigende eller nedstigende linje, søsken, eller mellom personer som bor eller har bodd på boligeiendommen. Gyldig forsikring forutsetter at det for helårs- og fritidsbolig foreligger tilstandsrapport som er i henhold til Forskrift til avhendingslova (tryggere bolighandel). Forsikringen er ugyldig dersom den tegnes i strid med forsikringsvilkårene. Jeg er innforstått med at eiendomsmegleren ikke har fullmakt til å gjøre unntak fra ovennevnte begrensninger. Jeg er oppmerksom på at 8% av total forsikringspremie er honorar til Söderberg & Partners.
- Jeg ønsker ikke boligselgerforsikring, men megler har tilbudt meg å kjøpe slik forsikring.
- Jeg kan ikke kjøpe boligselgerforsikring ihht vilkår.

NAME OF SIGNER	IDENTIFIER	TIME	ELECTRONIC ID
Martin Muri	b64ff5edede20642503f4 d053133a6628e82daee	08.04.2026 20:55:59 UTC	Signer authenticated by One time code

Document reference: 04260101

- This is a PDF document digitally signed by IN Groupe's E-Signing service.
- The document's integrity is protected by signing and sealing the contents with a certificate issued to IN Groupe by a third party. Validating the signature confirms that the contents have not been modified since the time of signing.
- For more information about document formats, see <https://doc.ingroupe.com/developer>

Tilstandsrapport

STIGEN Boligtakst AS



Boligbygg med flere boenheter



Nannestadgata 7 B, 2000 LILLESTRØM



LILLESTRØM kommune

gnr. 81, bnr. 851, snr. 63

Sum areal alle bygg: BRA: 58 m² BRA-i: 53 m²



Befaringsdato: 10.04.2026

Rapportdato: 20.04.2026

Oppdragsnr.: 13907-3591

Eiendomsverdi ref nr: NM5325

Foretak: Stigen Boligtakst AS

Takstingeniør: Jo Henrik Stigen



STIGEN Boligtakst AS

NITO

Rapporten kan brukes i inntil ett år etter befaringsdato, og kan ikke gjenbrukes ved flere boligsalg i denne perioden. Skjer det endringer, oppstår skader også videre på boligen, bør du som selger be om oppdatert rapport.

Rapportansvarlig



Jo Henrik Stigen
Uavhengig Takstingeniør
jo@takstpartner.no
922 68 566



STIGEN Boligtakst AS

Dette trenger du å vite om tilstandsrapporten



Hva er en tilstandsrapport?

En tilstandsrapport beskriver synlige skader/avvik eller tegn på skader/avvik på boligen. Rapporten fremhever vanligvis ikke positive egenskaper ved boligen.



Hva vurderer en bygningssakkyndig?

Den bygningssakkyndige vurderer boligen ut fra hva man kan forvente av en bygning av samme alder og type. Vurderingen gjøres som regel mot hvordan det var vanlig å bygge og regler som gjaldt da boligen ble oppført (søknadstidspunktet). Forhold som er vanlige for bygningens alder, slik som slitasje etter normal bruk regnes ikke som avvik.



Hva inneholder tilstandsrapporten?

Den bygningssakkyndige undersøker rom og bygningsdeler slik det kommer frem av [Forskrift til avhendingsloven](#). Tilstandsrapporten inneholder bare avvik som den bygningssakkyndige kan se eller kontrollere med enkle hjelpemidler. Det gjøres ikke nærmere undersøkelser slik som åpning av vegger eller andre bygningsdeler. I vegg mot våtrom og rom under terreng kan det borres et hull for å gjøre enkle undersøkelser slik som fuktsøk.

Når du kjøper en brukt bolig

Når du kjøper en brukt bolig, er det viktig å være oppmerksom på at dette ikke kan sammenlignes med å kjøpe en ny bolig. Måten boligen ble bygget på kan være annerledes enn i dag. Bygninger svekkes over tid, og utsettes for slitasje blant annet på grunn av bruk og vær og vind. Mange boliger fornyes helt eller delvis, noen i flere omganger, eller det oppføres tilbygg. Særlig for boliger som er pusset opp eller endret, er det viktig å merke seg at fornyelse av overflater ikke nødvendigvis betyr at bygningsdeler under er forbedret.

Vurdering mot byggeregler

Den bygningssakkyndige vil vurdere boligen mot hvordan det var vanlig å bygge og regler som gjaldt på søknadstidspunktet. Den bygningssakkyndige ser etter avvik som har betydning for og som reduserer boligens funksjon og verdi, og som kommer frem av Forskrift til avhendingslova.

Tilstandsrapporten beskriver ikke hele boligen

BYGNINGSSAKKYNDIGE SER FOR EKSEMPEL IKKE PÅ

- vanlig slitasje og normal vedlikeholdstilstand
- bagatellmessige forhold som ikke påvirker bygningens bruk eller verdi vesentlig
- etasjeskillere
- tilleggsbygg slik som garasje, bod, annek, naust og så videre
- utvendige trapper
- støttemurer
- skjulte installasjoner
- installasjoner utenfor bygningen
- full funksjonstesting av el- og VVS-installasjoner
- geologiske forhold og bygningens plassering på grunn
- bygningens planløsning
- bygningens innredning
- løsøre slik som hvitevarer
- utendørs svømmebasseng og pumpeanlegg
- bygningens estetikk og arkitektur
- bygningens lovlighet (bortsett fra bruksendringer, brannceller og forhold som åpenbart kan påvirke helse, miljø og sikkerhet)
- fellesarealer (med mindre boligeier har vedlikeholdsplikt for fellesarealer og dette er kjent for bygningssakkyndig, eller fellesarealet har en særlig tilknytning til boligen).

© iVerdi 2023

Malen til denne rapporten, inkludert standardtekstene fra Verdi er vernet etter åndsverkloven og kan kun benyttes av av kunder hos iVerdi. For andre aktører er eksemplarframstilling av malen og standardtekster, som utskrift og annen kopiering til bruk som grunnlag for tilsvarende rapporter, bare tillatt når det er hjemlet i lov (kopiering til privat bruk, sitat o.l.) eller avtale med iVerdi (<https://iverdi.no/>).

Utnyttelse i strid med lov eller avtale kan medføre erstatnings- og straffeansvar.

Dette trenger du å vite om tilstandsrapporten

Tilstanden vurderes med ulike tilstandsgrader

Tilstanden gir uttrykk for en gitt forventet tilstand, blant annet vurdert ut fra alder og normal bruk. Ved Tilstandsgrad 0 (TG0) og Tilstandsgrad 1 (TG1) gir den bygningssakkyndige normalt ingen begrunnelse for valg av tilstandsgrad. Grunnen er at bygningen eller bygningsdelen da bare har normal slitasje. Ved skjulte konstruksjoner kan alder alene avgjøre tilstandsgrad. Når bygningssakkyndige anbefaler tiltak, for eksempel utbedringer, må brukeren av rapporten vurdere om tiltakene er nødvendige og lønnsomme.

Når den bygningssakkyndige velger tilstandsgrad, baseres vurderingen på faste kriterier som følger av gjeldende bransjestandard for Teknisk tilstandsanalyse ved omsetning av bolig og Forskrift til avhendingslova.



TILSTANDSGRAD 0, TG0: INGEN AVVIK

Bygningsdelen skal være tilnærmet ny, ikke vise tegn på slitasje og det skal være lagt frem dokumentasjon på faglig god utførelse. Det er ingen merknader til delen.



TILSTANDSGRAD 1, TG1: MINDRE AVVIK

Bygningsdelen skal bare ha normal slitasje, og straktiltak skal ikke anses som nødvendig. Graden kan også brukes når delen er ny, men der dokumentasjon på faglig god utførelse mangler.



TILSTANDSGRAD 2, TG2: VESENTLIGE AVVIK OG MINDRE AVVIK SOM ETTER NS 3600 GIR TG 2

Bygningsdelen skal enten ha feil utførelse, en skade eller symptomer på skade, sterk slitasje eller nedsatt funksjon. Graden gis når bygningsdelen trenger vedlikehold eller tiltak i nær fremtid. Graden skal også brukes når delen er gammel og det er grunn til å varsle om faren for skader på grunn av alderen, eller når det er grunn til å overvåke delen spesielt på grunn av fare for større skader eller følgeskader.



TILSTANDSGRAD 3, TG3: STORE ELLER ALVORLIGE AVVIK

Denne tilstandsgraden brukes ved kraftige tegn på forhold som man må regne med trenger utbedring straks eller innen kort tid. Det er påvist funksjonssvikt eller sammenbrudd.



IKKE UNDERSØKT/IKKE TILGJENGELIG FOR UNDERSØKELSE

Det kan være avvik/skader som ikke er avdekket.

Informasjon om utbedringskostnader

Utbedringskostnadene i rapporten er sjablongmessige anslag basert på observerte forhold som feil, skader eller uregelmessigheter, samt foreslåtte tiltak. Disse anslagene er veiledende, angis i fem intervaller, er basert på generelle erfaringstall, og må ikke forveksles med konkrete pristilbud fra håndverkere eller entreprenører. Faktiske kostnader kan variere betydelig, avhengig av individuelle valg, materialpriser og markedsforhold. For å få en nøyaktig vurdering av utbedringskostnadene anbefales ytterligere undersøkelser og innhenting av flere pristilbud fra kvalifiserte fagfolk. Slike anslag gis for TG3, der dette er mulig.



Tiltak under kr 20 000



Tiltak mellom kr 20 000 – 100 000



Tiltak mellom kr 100 000 – 200 000



Tiltak mellom kr 200 000 – 500 000



Tiltak over kr 500 000

Beskrivelse av eiendommen

Basert på visuell befaring, enkle fuktindikasjonsmålinger, stikktaginger, opplysninger fra rekviert og offentlige registre, har takstmannen kommet frem til følgende konklusjon på den tekniske tilstanden på leiligheten:

Dette er en tilstandsrapport på leilighet hvor det kun gjøres vurderinger innvendig. Den vurderte leiligheten ligger i 5.etasje og det medfølger bod.

Innvendige overflater og innredninger er forhold som i stor grad er av avhengig av smak, ønsker og behov. De innvendige overflater bærer lite preg av alder og bruksslitasje, og har etter takstmannens oppfatning ikke noe behov for oppussing og modernisering. Ny eier vurderer selv behovet for innvendige oppgraderinger. For detaljer henvises det til byggebeskrivelse.

All informasjon om eiendommen med bygg er gitt av selger.

Det er ikke gitt informasjon til takstmann som tilsier at det er skader, lekkasjer, problemer med skadedyr eller maur.

For ytterligere informasjon og andre viktige bemerkninger se under egne premisser og byggebeskrivelser med respektive tilstandsgrader.

Befaringen er utført med begrensninger av at boligen var fullt møblert og bebodd. Det er kun flyttet på mindre møbler, esker eller lignende, dersom det har vært grunn til å mistenke at det skulle skjule betydelige forhold. Dette betyr at det kan være hakk, slitasje og andre forhold som ikke er avdekket på befaringsdagen.

Selv om mange forhold er beskrevet i rapporten, kan det være skjulte feil og / eller mangler som ikke er avdekket. Riving av rom/ bygningsdeler vil kunne avdekke feil eller mangler som ikke var mulig å avdekke på befaringsdagen.

Boligbygg med flere boenheter - Byggeår: 2022

UTVENDIG

[Gå til side](#)

Boligblokk med bærende konstruksjoner, etasjeskillere og leilighetsskillende vegger i betong/mur. Yttertak er ikke besiktiget. Det er bindingsverk i mellomliggende fasadefelter. Leilighetene har adkomst via felles oppgang og heis i bygget. Yttervegger over grunnmur som utvendig er forblendet med panel.

Vinduer med 3 lags isoler glass med produksjonsår 2021

En B-30 og db-40 ytterdør med kikkehull. 2 lags isolerglass terrassedør fra 2023

Utgang fra stue til en balkong på ca. 8m2.

INNVEDIG

[Gå til side](#)

Overflatebehandling gulv: Parkettgulv og fliser.
Overflatebehandling vegger: Malte glatte flater.
Overflatebehandling himling: Malte glatte flater. Montert downlights. Ukjent hvordan spotter er montert/forseglet.

Støpt dekke og trebjelkelag som etasjeskille.

Det er kun gjort punktmålinger av gulvet på befaringen. Svanker eller lignende kan forekomme. Stikkprøver er foretatt i minst to rom, i hver etasje hvis boligen har det.

Boligen er møblert, noe som begrenser muligheten for å kontrollere eventuelle skjevheter i konstruksjonen. Det anbefales at dette undersøkes nærmere dersom boligen er tømt for møbler.

VÅTROM

[Gå til side](#)

Bad

Aktuell byggeforskrift er teknisk forskrift: 2017

Bad med fliser på gulv og vegger. Innredningen består av et underskap, servant, speil, stikk og en dusjsone med dusjing direkte på gulv og vegg.

Det er nivilert fra terskel til sluk og det ble målt 2cm fall.

Opplegg for vaskemaskin og det er tilkoblet et vannklosett.

Balansert ventilasjon.

KJØKKEN

[Gå til side](#)

Kjøkkeninnredning med laminert benkeplate med nedfelt oppvaskum med 1-greps blandeblender. Fliser mellom over og underskap. Det er montert en integrert oppvaskmaskin, integrert komfyr og nedfelt platetopp og det er tilkoblet en ventilator over kokeplass. Integrert kombiskap samt ett vinskapp. Det ble foretatt enkelt fuktsøk med MMS søkeinstrument, det ble ikke registrert noe forskjellige verdier på kjøkkengulv.

TEKNISKE INSTALLASJONER

[Gå til side](#)

Synlig vannrør av materialtype rør- i- rør system. Øvrig anlegg ligger skjult.

Anlegget er kun visuelt besiktiget da dette krever spesielt utstyr og kompetanse.

Ingen synlige lekkasjer på lett tilgjengelige steder.

Rørøpplegg og installasjoner er ikke vurdert utover visuell

besiktigelse i denne rapporten, da dette krever spesiell kompetanse og autorisasjon.

Skal anleggets tilstand og utskiftningsbehov avklares må anlegget kontrolleres av en autorisert rørlegger.

Synlig avløpsrør av plast, øvrige avløpsrør ligger skjult.

Lufting og stakemuligheter på avløpsanlegg er ikke synlig eller

vurdert av takstmannen da dette er boligbygg med flere boenheter.

Anlegget er kun visuelt besiktiget da dette krever spesielt utstyr og kompetanse.

Rørøpplegg og installasjoner er ikke vurdert utover visuell

besiktigelse i denne rapporten, da dette krever spesiell kompetanse og autorisasjon.

Takstmann er ikke godkjent innenfor området VVS, det anbefales derfor å få en autorisert rørlegger til å gjennomgå anlegget dersom dette er ønskelig. Rør anlegget innbygd i konstruksjonen er ikke vurdert.

Beskrivelse av eiendommen

Varmtvann er felles i regi av sameiet.
Det settes ikke TG og ikke videre vurdert..

Boligen har vannbåren varme.
Røropplegg og installasjoner er ikke vurdert utover visuell besiktigelse i denne rapporten, da dette krever spesiell kompetanse og autorisasjon.
Takstmann er ikke godkjent innenfor området VVS, det anbefales derfor å få en autorisert rørlegger til å gjennomgå anlegget dersom dette er ønskelig.
Tg er gitt med tanke på alder.

Anlegg med automatsikringer.

Arealer

[Gå til side](#)

Forutsetninger og vedlegg

[Gå til side](#)

Lovlighet

[Gå til side](#)

Boligbygg med flere boenheter

- Det foreligger ikke tegninger

Det er ikke fremvist originale byggetekniske tegninger for eiendommen. Bruken av et rom på befaringstidspunktet har betydning for definisjonen av rommet. Dette betyr at rommet både kan være i strid med teknisk forskrift og mangle godkjenning i kommunen for den aktuelle bruken, uten at dette vil få betydning for definisjonen satt av den bygningssakkyndige.

Sammendrag av boligens tilstand

Fordeling av tilstandsgrader

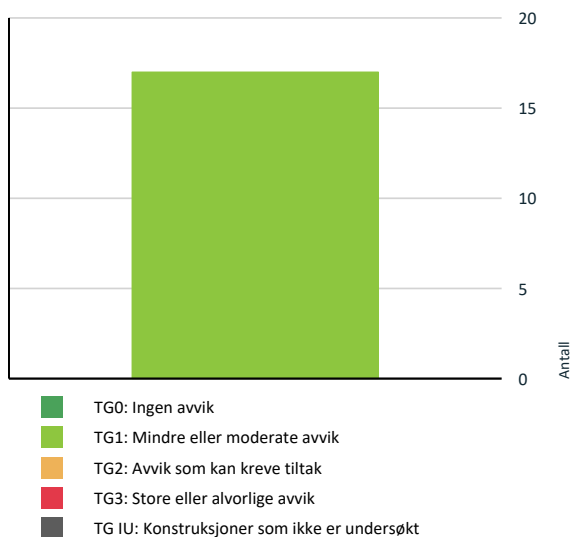

Vil du vite mer om tilstandsgrader? Se side 4.

Oppsummering av avvik

Vil du vite mer? Se på rommet eller bygningsdelen senere i rapporten.

Boligbygg med flere boenheter

HELSE, MILJØ OG SIKKERHET

Forhold som åpenbart kan medføre fare for helse, miljø og sikkerhet

[Gå til side](#)

Tilstandsrapport

BOLIGBYGG MED FLERE BOENHETER

Byggeår

2022

Kommentar

Eiendomsverdi.no

Anvendelse

Brukes som bolig.

Standard

Se beskrivelse under konstruksjoner.

Vedlikehold

Se nærmere beskrivelse under konstruksjoner.

UTVENDIG

Bygning generelt

Punktet må sees i sammenheng med Takkonstruksjon/Loft

Beskrivelse

Boligblokk med bærende konstruksjoner, etasjeskillere og leilighetsskillende vegger i betong/mur. Yttertak er ikke besikket. Det er bindingsverk i mellomliggende fasadefelter. Leilighetene har adkomst via felles oppgang og heis i bygget. Yttervegger over grunnmur som utvendig er forblendet med panel.

1 TO 1 Vinduer

Beskrivelse

Vinduer med 3 lags isoler glass med produksjonsår 2021

Det er ikke avdekket svekkelser eller punkterte glass.

Det gjøres oppmerksom på at punkterte vindusglass tidvis kan være svært vanskelig å avdekke og derfor ikke kan utelukkes.

Årstall: 2021

1 TO 1 Dører

Beskrivelse

En B-30 og db-40 ytterdør med kikkehull. 2 lags isolerglass terrassedør fra 2023

Årstall: 2022

1 TO 1 Balkonger, terrasser og rom under balkonger

Beskrivelse

Utgang fra stue til en balkong på ca. 8m².

Balkonger, terrasser, tribuner, passasjer og lignende skal ha rekkverk med høyde

a) minimum 1,2 m der nivåforskjellen er mer enn 10,0 m

b) minimum 1,0 m der nivåforskjellen er inntil 10,0 m.

INNVENDIG

1 TO 1 Overflater

Tilstandsrapport

Beskrivelse

Overflatebehandling gulv: Parkettgulv og fliser.

Overflatebehandling vegger: Malte glatte flater.

Overflatebehandling himling: Malte glatte flater. Montert downlights. Ukjent hvordan spotter er montert/forseglet.

Boligen fremstår som normalt godt vedlikeholdt med vanlig bruksslitasje. Noe vedlikehold av overflater og avslutninger må påberegnes. I en fraflyttet boenhet kan det være slitasje, riper, mindre hull og misfarging på overflater hvor det har vært møblelement, bilder og hyller.

1 TG 1 Etasjeskille/gulv mot grunn

Beskrivelse

Støpt dekke og trebjelkelag som etasjeskille.

Det er kun gjort punktmålinger av gulvet på befaringen. Svanker eller lignende kan forekomme. Stikkprøver er foretatt i minst to rom, i hver etasje hvis boligen har det.

Boligen er møblert, noe som begrenser muligheten for å kontrollere eventuelle skjvheter i konstruksjonen. Det anbefales at dette undersøkes nærmere dersom boligen er tømt for møbler.

1 TG 1 Innvendige dører

Beskrivelse

Innerdører i trekarm med malt listverk.

VÅTROM

5. TASJE > BAD

Generell

Beskrivelse

Aktuell byggeforskrift er teknisk forskrift: 2017

Bad med fliser på gulv og vegger. Innredningen består av et underskap, servant, speil, stikk og en dusjsone med dusjing direkte på gulv og vegg.

Det er nivilert fra terskel til sluk og det ble målt 2cm fall.

Opplegg for vaskemaskin og det er tilkoblet et vannklosett.

Balansert ventilasjon.

Takstmannen kontrollerer alltid med fuktindikator i våtsoner/risikoområder på bad. Om ikke annet er kommentert, har takstmannen ikke registrert skadelig/unormal fukt i områder på befaringstidspunktet.

Badet blir vurdert ut i fra visuelle observasjoner. Det er viktig å merke seg levetid og risiko ved vannbruk direkte på overflater. Hvis det ikke foreligger dokumentasjon eller opplysninger fra selger blir flislagte gulv og vegger vurdert ut i fra at det må antas at det er lagt membran. Det vil alltid fra takstmann anbefales løsninger som tilsier at vannbruk direkte på overflater reduseres.

Sluk kan i mange tilfeller være vanskelig å vurdere om det er tette overganger og bruk av membran. Dette grunnet smuss og groing.

Eneste dokumentasjon på at uavhengig kontroll skal være gjennomført er i ferdigattest hvor det fremgår at kontrollansvarlige for utførelsen har sørget for sluttkontroll og avsluttende gjennomgang av kontrolldokumentasjon for det ferdige tiltaket. Gjennom dette har den kontrollansvarlige bekreftet ovenfor kommunen at kontroll er foretatt med tilfredsstillende resultat i samsvar med tillatelse og krav gitt i samsvar med plan- og bygningsloven.

Rommet er et våtrom hvor det ved etablering var krav om "uavhengig kontroll", men det foreligger ingen dokumentasjon på dette. Dette forutsettes at er i orden siden det er gitt ferdig tillatelse eller midlertidig brukstillatelse.

5. TASJE > BAD

Tilstandsrapport

1 TG 1 Overflater vegger og himling

Beskrivelse

Flislagt vegger

Overflatebehandlinger: malte glatte flater. Det er montert downlights. Ukjent hvordan spotter er montert/forseglet.

5. TASJE > BAD

1 TG 1 Overflater Gulv

Beskrivelse

Våtrom har flislagt gulv og gulvvarme Det er nivilert fra terskel til sluk og det ble målt 2cm fall. Nedsenket dusjsone.

Det er kun gjort punktmålinger av gulvet på befaringen og ikke testet med vann. Svanker kan forekomme.

5. TASJE > BAD

1 TG 1 Sluk, membran og tettesjikt

Beskrivelse

Det er nyere stålsluk og det er synlig mansjett/membran under klemring. Membranen ligger ellers skjult i konstruksjonen og kan ikke kontrolleres uten å gjøre destruktive inngrep ved å demontere fliser.

5. TASJE > BAD

1 TG 1 Sanitærutstyr og innredning

Beskrivelse

Innredningen består av et underskap, servant, speil, stikk og en dusjsone med dusjing direkte på gulv og vegg. Opplegg for vaskemaskin og det er tilkoblet et vannklosett.

5. TASJE > BAD

1 TG 1 Ventilasjon

Beskrivelse

Balansert ventilasjon.

Kapasitet og mengde luftutskifting er ikke kontrollert da det krever eget utstyr for måling og hører ikke under nivå 1 undersøkelse. Det er kun utført enkel kontroll av ventilasjon ved bruk av et ark/papir eller røykappull. Det er ikke foretatt tallfestede målinger.

5. TASJE > BAD

Tilliggende konstruksjoner våtrom

Beskrivelse

Hulltaking er ikke utført. Baderommet er under 5 år og det foreligger dokumentasjon på utførte arbeider.

Takstmannen kontrollerer alltid med fuktindikator i våtsoner/risikoområder på bad. Om ikke annet er kommentert, har takstmannen ikke registrert skadelig/unormal fukt i områder på befaringsstidspunktet.

KJØKKEN

5. TASJE > KJØKKEN/STUE

1 TG 1 Overflater og innredning

Beskrivelse

Tilstandsrapport

Kjøkkeninnredning med laminert benkeplate med nedfelt oppvaskkum med 1-greps blandebatteri. Fliser mellom over og underskap. Det er montert en integrert oppvaskmaskin, integrert komfyr og nedfelt platetopp og det er tilkoblet en ventilator over kokeplass. Integrert kombiskap samt ett vinskap.

Det ble foretatt enkelt fuktsøk med MMS søkeinstrument, det ble ikke registrert noe forskjellige verdier på kjøkkengulv.

5. TASJE > KJØKKEN/STUE

TG 1 Avtrekk

Beskrivelse

Det er avtrekk via sentralt avtrekksanlegg i bygget.

Det er kun utført enkel kontroll av ventilasjon ved bruk av et ark/papir eller røykappull. Det er ikke foretatt tallfestede målinger.

TEKNISKE INSTALLASJONER

TG 1 Vannledninger

Beskrivelse

Synlig vannrør av materialtype rør- i- rør system. Øvrig anlegg ligger skjult.

Anlegget er kun visuelt besiktiget da dette krever spesielt utstyr og kompetanse.

Ingen synlige lekkasjer på lett tilgjengelige steder.

Rørøpplagg og installasjoner er ikke vurdert utover visuell besiktigelse i denne rapporten, da dette krever spesiell kompetanse og autorisasjon.

Skal anleggets tilstand og utskiftningsbehov avklares må anlegget kontrolleres av en autorisert rørlegger.

TG 1 Avløpsrør

Beskrivelse

Synlig avløpsrør av plast, øvrige avløpsrør ligger skjult.

Lufting og stakemuligheter på avløpsanlegg er ikke synlig eller vurdert av takstmannen da dette er boligbygg med flere boenheter.

Anlegget er kun visuelt besiktiget da dette krever spesielt utstyr og kompetanse.

Rørøpplagg og installasjoner er ikke vurdert utover visuell besiktigelse i denne rapporten, da dette krever spesiell kompetanse og autorisasjon.

Takstmann er ikke godkjent innenfor området VVS, det anbefales derfor å få en autorisert rørlegger til å gjennomgå anlegget dersom dette er ønskelig. Rørøpplagg innbygd i konstruksjonen er ikke vurdert.

TG 1 Ventilasjon

Beskrivelse

Balansert ventilasjon.

Kapasitet og mengde luftutskifting er ikke kontrollert da det krever eget utstyr for måling og hører ikke under nivå 1 undersøkelse. Det er

kun utført enkel kontroll av ventilasjon ved bruk av et ark/papir eller røykappull. Det er ikke foretatt tallfestede målinger, men ventilasjonen antas og fungerer tilfredsstillende

Varmtvannstank

Beskrivelse

Varmtvann er felles i regi av sameiet.

Det settes ikke TG og ikke videre vurdert..

TG 1 Vannbåren varme

Tilstandsrapport

Beskrivelse

Boligen har vannbåren varme.

Rørpropplegg og installasjoner er ikke vurdert utover visuell besiktigelse i denne rapporten, da dette krever spesiell kompetanse og autorisasjon.

Takstmann er ikke godkjent innenfor området VVS, det anbefales derfor å få en autorisert rørlegger til å gjennomgå anlegget dersom dette er ønskelig.

Tg er gitt med tanke på alder.

Elektrisk anlegg

Dette er en forenklet kontroll begrenset til de spørsmål og undersøkelser som forskrift til avhendingslova (tryggere bolighandel) § 2-18 inneholder. Dette kan ikke sammenlignes med en kontroll utført av offentlig myndighet (Det lokale eltilsyn) eller registrert elektrovirksomhet, og en bygningsakkyndig har verken kompetanse eller lov til å foreta en slik kontroll.

Tilstanden er vurdert ut fra den forenklede og begrensede kontrollen som forskriften inneholder. El-anlegget kan ha feil og mangler som en slik forenklet undersøkelse ikke vil avdekke. Vær derfor oppmerksom på denne risikoen, og søk videre veiledning eller få en fullstendig kontroll utført av registrert elektrovirksomhet.

Beskrivelse

Anlegg med automatsikringer.

Elektriske anlegg er ikke testet, men kun visuelt besiktiget. Da dette ikke er bygningsakkyndige kompetanseområde er noen av svarene gitt på ett generelt grunnlag ut fra befaringsdagen. Ønskes en grundigere kontroll av elektriske anlegg anbefales en el sjekk utført av en autorisert elektriker.

Den bygningsakkyndige oppgaver knyttet til el-anlegget handler om å etterspørre informasjon og dokumentasjon fra selger, og gjennomføre observasjoner (visuelt), som for eksempel å se etter tegn på termiske skader på kabler, elektrisk utstyr osv. Det er ikke den bygningsakkyndige sitt ansvar å gjennomføre kontroll av det elektriske anlegget.

Kravet om samsvarserklæring gjelder både for anlegg som er nyere enn 1999, og for endringer på anlegg fra før 1999.

Samsvarserklæringene skal følge boligen, slik at eier av huset har oversikt over hvilke arbeider som er gjort på det elektriske anlegget.

Samsvarserklæringen viser hvilke arbeider som er gjort, og hvem som har utført arbeidet. Dette er viktig for å dokumentere at arbeidet er utført av elektriker og ikke ufaglært person. Det skal utarbeides samsvarserklæring for alle arbeider som utføres på det elektriske anlegget, også mindre arbeider.

1. Foreligger det eltilsynsrapport de siste 5 år, og det er ikke foretatt arbeid på anlegget etter denne, utenom retting av eventuelle avvik i eltilsynsrapport (dvs en el-tilsynsrapport uten avvik)?

Nei

Spørsmål til eier

2. Når ble det elektriske anlegget installert eller sist gang totalt rehabilitert (årstall)? Med totalt rehabilitert menes fullstendig utskiftet anlegg fra inntakssikring og videre.

2022

3. Er alle elektriske arbeider/anlegg i boligen utført av en registrert elektroinstallasjonsvirksomhet?

Ja

4. Er det elektriske anlegget utført eller er det foretatt tilleggsarbeider på det elektriske anlegget etter 1.1.1999?

Ja

Eksisterer det samsvarserklæring?

Ja

5. Foreligger det kontrollrapport fra offentlig myndighet – Det Lokale Eltilsyn (DLE) eller eventuelt andre tilsvarende kontrollinstanser med avvik som ikke er utbedret eller kontrollen er over 5 år?

Nei

6. Forekommer det ofte at sikringene løses ut?

Nei

7. Har det vært brann, branntilløp eller varmgang (for eksempel termiske skader på deksler, kontaktpunkter eller lignende) i boligens elektriske anlegg?

Nei

Generelt om anlegget

8. Er det tegn til at det har vært termiske skader (tegn på varmgang) på kabler, brytere, downlights, stikkontakter og elektrisk utstyr? Sjekk samtidig

Tilstandsrapport

tilstanden på elektrisk tilkobling av varmtvannsbereder, jmfør eget punkt under varmtvannstank

Nei

9. Er der synlig defekter på kabler eller er disse ikke tilstrekkelig festet?

Nei

Inntak og sikringsskap

10. Er det tegn på at kabelinnføringer og hull i inntak og sikringsskap ikke er tette, så langt dette er mulig å sjekke uten å fjerne kapslinger?

Nei

11. Finnes det kursfortegnelse, og er den i samsvar med antall sikringer?

Ja

12. Foreta en helhetsvurdering av det elektriske anlegget, dets alder, allmenne tilstand og fare for liv og helse. Bør det elektriske anlegget ha en utvidet el-kontroll?

Ukjent

Generell kommentar

Eier/bruker av ett elektrisk anlegg vil i alle tilfeller stå som den ansvarlige for hva som er utført/vedlikeholdt på det elektriske anlegget.

Elektriske anlegg er ikke testet. Det elektriske anlegget er ikke videre vurdert eller gitt TG vurdering da dette ligger utenfor bygningssakkyndige kompetansefelt. Dersom ytterligere gjennomgang av det elektriske anlegget ønskes, anbefales en eltakst.

FORHOLD SOM ÅPENBART KAN MEDFØRE FARE FOR HELSE, MILJØ OG SIKKERHET

Dette punktet inneholder tydelige og lett synlige forhold ved boligen som åpenbart kan påvirke helse, miljø og sikkerhet, og som bygningssakkyndige har oppdaget. Terskelen for hva som anses som åpenbart er høy, og det utføres ikke undersøkelser med sikte på å avdekke slike forhold. Punktet omfatter ikke skjulte eller ikke-synlige forhold, tekniske vurderinger eller forhold som krever spesialundersøkelser. Forhold vurderes etter byggt teknisk forskrift på befaringstidpunktet. Røykvarsler og håndholdt brannslukningsutstyr vurderes etter gjeldende forskrift om brannforebygging.



Helse, miljø og sikkerhet

Beskrivelse

Rapporten bygger på en visuell, ikke-destruktiv befaring av tilgjengelige flater. Åpenbare forhold som kan medføre fare for helse, miljø og sikkerhet, som synlige fuktskader eller manglende sikring, omtales dersom de ble observert. Skjulte feil eller avvik som krever åpning av konstruksjoner eller spesialundersøkelser, faller utenfor rapportens omfang. Takstmannen fraskriver seg ansvar for forhold som ikke var synlige ved befaringen, og det anbefales ytterligere undersøkelser dersom det er mistanke om slike avvik.

Branncelle for blokk: Det er ikke foretatt noen vurderinger rundt brann- og rømningsveier vedrørende sameiets/borettslagets fellesarealer/trapperom. Det forventes at sameiet/borettslagets har innarbeidet rutiner for dette.

Det er rømningsvei ut fra leilighet til fellesoppgang. Det antas at øvrig rømming fra fellesarealer er ivaretatt og at dette er blokkens ansvar.

Det er ikke kontrollert videre.

Det er ikke foretatt inngrep i konstruksjoner, eller flyttet skap/innredning for å avdekke evt. avvik i branncelleinndeling.

Observasjoner er kun visuelt på synlige overflater. Branncelledelende vegger og etasjeskille er umulig å kontrollere opp mot forskriftskrav uten å foreta inngrep i konstruksjoner og er av den grunn ikke kontrollert av takstmann.

Brannslukker og røykvarsler.

Lovpålagt røykvarsler og pulverapparat skal følge boligen ved salg. Brannslukningsutstyret er ikke funksjonstestet.

Boligen ligger minimum tre etasjer over bakkenivå og radonmåling er ikke relevant

Arealer, byggetegninger og brannceller

Standard gjeldende fra 01.01.2024

Arealmålinger og arealoppsett er basert på Norsk standard 3940:2023 Areal- og volum-beregninger av bygninger. Arealet gjelder for tidspunktet da boligen ble målt

Hva er måleverdig areal?

Arealet i rommet må ha minst 1,90 m fri høyde over gulvet og minst bredde på 0,60 m. Et loft med skråtak vil for eksempel bare få registrert målbart areal der høyden er minst 1,90 m og bredden minst 0,60 m. Rommet må ha dør eller luke og gangbart gulv.

Hva er bruksareal?

$$BRA = BRA-i + BRA-e + BRA-b$$

Bruksarealet for bygningen er bruttoarealet minus arealet som opptas av yttervegger.

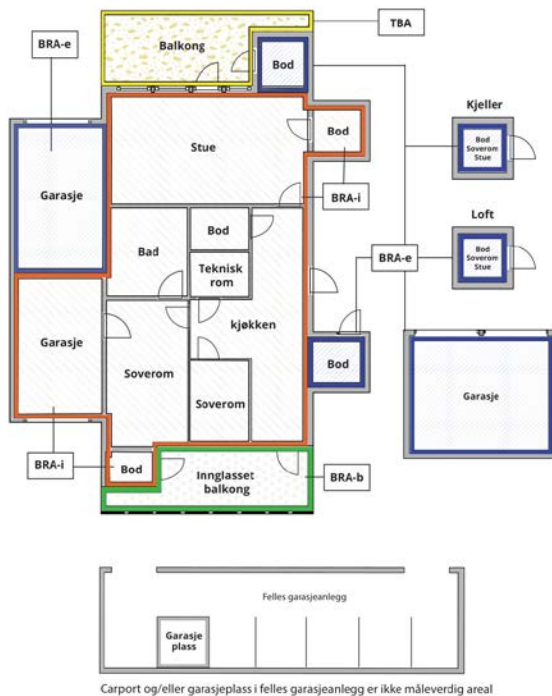

Internt bruksareal (BRA-i)	Arealet innenfor boenheten(e)
Eksternt bruksareal (BRA-e)	Arealet av alle rom utenfor boenheten(e) og som tilhører denne, slik som for eksempel boder
Innglasset balkong mv (BRA-b)	Arealet av innglasset balkong, veranda eller altan når denne er tilknyttet boenheten(e)
Terrasse- og balkongareal (TBA)	Arealet av terrasser, åpne balkonger og åpen altan tilknyttet boenheten(e)

Gulvareal (GUA)

Er sum av BRA (bruksareal) og ALH (areal med lav takhøyde).

Areal med lav takhøyde (ALH) er ikke måleverdig areal, som skyldes skråtak og lav himlingshøyde.

GUA kan opplyses i markedsføring der det er aktuelt for den konkrete boligen og kun sammen med BRA-i, for eksempel der gulvflaten har en verdi og har funksjon ved møblering og bruk av rommene. Ikke innredet areal som kaldloft, måles og oppgis normalt ikke.

Areal kan ikke alltid fastsettes nøyaktig

Areal kan være komplisert eller umulig å måle opp nøyaktig fordi det er vanskelig å fastslå tykkelsen på innervegger, skjevheter i og utforming av bygningskonstruksjoner som karnapp, buer og vinkler som ikke er rette, åpne rom over flere etasjer og så videre.

Eiendommens markedsverdi kan ikke baseres på en matematisk beregning basert på antall kvadratmeter opplyst i rapporten. Opplysninger om areal kan altså ikke alene benyttes for å beregne eiendommens verdi.

Den bygningssakkyndige kan avdekke eventuelle bruksendringer og avvik i branncelleinndeling

Den bygningssakkyndige ser på byggetegninger hvis de er tilgjengelige og dette er en del av oppdraget, og vurderer bruken av boligen opp mot tegningene. Hvis den bygningssakkyndig avdekker at en bolig ikke ser ut til å være delt opp i brannceller etter kravene i byggt teknisk forskrift på befaringstidspunktet, skal det opplyses om dette.

Reglene om bruksendring og brannceller kan være kompliserte. Søk videre faglige råd om rapporten ikke gir deg svar. Den bygningssakkyndige kan ikke vurdere og svare på alle spørsmål, og kan heller ikke vite om kommunen kan gi unntak for kravene som gjelder. [Vil du vite mer?](#)

Om brannceller

En branncelle er hele eller avgrensede deler av en bygning hvor en brann fritt kan utvikle seg uten at den kan spre seg til andre bygninger eller andre deler av bygningen i løpet av en fastsatt tid.

Om bruksendring

Bruksendring er å endre bruken av et rom fra en tillatt bruk til en annen. Dette kan kreve søknad og tillatelse, for eksempel hvis du endrer et rom fra bod til soverom eller arbeidsrom, eller hvis du endrer en bolig til to separate boliger.

Rom for varig opphold har krav til takhøyde, romstørrelse, rømningsvei og lysforhold som må være oppfylt. Du kan søke kommunen om unntak for kravene, men kan ikke regne med å få unntak for krav som går på helse og sikkerhet, for eksempel krav til rømningsvei.

Bruksendring som krever godkjenning, og som ikke er søkt bruksendret, er ulovlig. Kommunen kan etter plan- og bygningsloven kapittel 32 forfølge overtredelser. Kommunen kan pålegge deg å avslutte den ulovlige bruken, eventuelt å rette eller tilbakeføre rommet til godkjent bruk.

Arealer

Boligbygg med flere boenheter

Etasje	Bruksareal BRA m ²			SUM	Terrasse- og balkongareal (TBA)
	Internt bruksareal (BRA-i)	Eksternt bruksareal (BRA-e)	Innglasset balkong (BRA-b)		
5. tasje	53			53	8
Kjeller		5		5	
SUM	53	5			8
SUM BRA	58				

Romfordeling

Etasje	Internt bruksareal (BRA-i)	Eksternt bruksareal (BRA-e)	Innglasset balkong (BRA-b)
5. tasje	Bad, kjøkken/stue, entré, soverom		
Kjeller		Bod	

Kommentar

Arealene er oppmålt på stedet på best mulig måte med laser. På grunn av møbler/ innredning kan det forekomme avvik på deler av oppmålingen da noen mål er tatt høyere opp på veggen enn anbefalt. Vegger kan være skjeve og kan gi andre mål enn ved måling langs gulvet. Alle rombenevnelser er oppgitt etter rommenes faktiske bruk uten hensyn til byggeforskriftenes krav til "rom for varig opphold".

Det gjøres oppmerksom på at arealopplysninger i denne rapporten er basert på en fysisk oppmåling, og kan avvike fra arealopplysninger basert på byggemeldte tegninger. Dersom det ikke er fremlagt byggemeldte tegninger for boligen, vil den bygningssakkyndige i de fleste tilfeller ikke kunne måle opp skjulte sjakter o.l. Sjakter som betjener flere bruksenheter eller andre formål, for eksempel avfallsjakter.

Kunde opplyser at det medfølger bod og arealet er målt opp på stedet, arealet er ca. da bod er fylt opp med lagrede gjenstander.

Lovlighet

Byggetegninger

Det foreligger ikke tegninger

Kommentar: Det er ikke fremvist originale byggetekniske tegninger for eiendommen. Bruken av et rom på befaringstidspunktet har betydning for definisjonen av rommet. Dette betyr at rommet både kan være i strid med teknisk forskrift og mangle godkjenning i kommunen for den aktuelle bruken, uten at dette vil få betydning for definisjonen satt av den bygningssakkyndige.

Nyere håndverkstjenester

Er det ifølge eier utført håndverkstjenester på boligen siste 5 år?

Ja Nei

Kommentar

Boligbygg med flere boenheter

Rom som ligger utenfor boenheten, men som eier har påvist og/eller opplyst at tilhører boenheten, er oppmålt og inkludert i BRA-e. Det er ikke fremvist dokumentasjon på at rommet tilhører boenheten. Rom utenfor boenheten kan omdisponeres av borettslaget/sameiet og dette kan påvirke boligens BRA.

Befarings - og eiendomsopplysninger

Befaring

Dato	Til stede	Rolle
10.4.2026	Jo Henrik Stigen	Takstingeniør
	Martin Endré Muri	Kunde

Matrikkeldata

Kommune	gnr.	bnr.	fnr.	snr.	Areal	Kilde	Eieforhold
3205 LILLESTRØM	81	851	0	63	2676 m ²	Eiendomsverdi.no	Eiet

Adresse

Nannestadgata 7 B

Hjemmelshaver

Muri Martin Endré

Kommentar

Informasjon om eiendommen er hentet fra www.eiendomsverdi.no

Eierandel

527 / 53981

Eiendomsopplysninger

Adkomstvei

Offentlig og sameiets interne veier.

Tilknytning vann

Offentlig og privat. Privat ledning frem til offentlig ledningsnett. Private ledninger vedlikeholdes for eiers (Borettslagets/sameiets) regning.

Tilknytning avløp

Offentlig og privat. Privat ledning frem til offentlig ledningsnett. Private ledninger vedlikeholdes for eiers (Borettslagets/sameiets) regning.

Regulering

Se kommunens planer i området.

Om tomten

Sameiet eier tomten på 2 676 m².

Tinglyste/andre forhold

Eier/rekvirent bes lese takstdokumentet før bruk for å avdekke eventuelle feil eller mangler. Takstmannen har ikke undersøkt/vurdert regulering eller andre forhold i bygningsetaten, forøvrig ingen spesielle forhold takstmannen ble gjort kjent med på befaringen. For eventuelt andre servitutter/bestemmelser på seksjonen/eiendommen henvises til Statens kartverk ved Tinglysningen, tlf: 32118800.

Opplysninger gitt av kunde

Rekvirent/eier opplyser ang. følgende vedlikeholds historikk:

- Ikke opplyst om vedlikehold

Vedlikeholds historikk utført i regi av borettslaget/sameiet:

- Ikke opplyst om vedlikehold

Skadedyr/Skader/feil/mangler på boligen:

- Ikke opplyst om feil/skader eller mangler

Kilder og vedlegg

Dokumenter

Beskrivelse	Dato	Kommentar	Status	Sider	Vedlagt
Eier	10.04.2026	Under befarung	Gjennomgått		Nei
Eiendomsverdi.no	10.04.2026	Adresse, gårdsnummer, bruksnummer, tomteareal.	Gjennomgått		Nei
Egenerklæring		Egenerklæringsskjema vedlegges av megler i salgsoppgaven	Ikke gjennomgått		Nei
Midlertidig brukstillatelse		Det er opplyst at det er midlertidig brukstillatelse på bygget på Eiendomsverdi. Den er ikke fremvist.	Ikke gjennomgått		Nei
Megler		Megler opplysninger	Ikke gjennomgått		Nei
Samsvarerklæring	27.10.2022	AG Installasjon AS	Gjennomgått		Nei
Tegninger			Ikke gjennomgått		Nei
Ordrebekreftelse	08.04.2026	Opplysninger på boligen	Gjennomgått		Nei
Kunde har sendt dokumentasjon og bilder av avvik som ble påvist ved befarung.	20.04.2026	Takstingeniør har ikke vært på ny befarung og kontrollert dette i ettertid.	Gjennomgått		Nei

Revisjoner

Versjon	Ny versjon	Kommentar
1	20.04.2026	

For gyldighet på rapporten se forside

Forutsetninger

Tilstandsrapportens avgrensninger

STRUKTUR OG REFERANSENIVÅ

• Rapporten baserer seg på krav i forskrift til avhendingslova (tryggere bolighandel). Rapportens struktur, metode og begrepsbruk følger i hovedsak Norsk Standard NS 3600:2018 (teknisk tilstandsanalyse ved omsetning av bolig), samt Takstbransjens retningslinjer for arealmåling når det gjelder fordeling mellom P-areal og S-areal.

• Bygningssakkyndig er ikke ansvarlig for tilbakeholdt eller uriktig informasjon, som har betydning for tilstandsvurderingen. Rapporten beskriver avvik, det vil si en tilstand som er dårligere enn referansenivået. Rapporten vil normalt ikke fremheve positive sider ved boligen ut over det som fremgår av tilstandsgradene.

• For anbefalte tiltak ved TG2 og TG3 må du vurdere om tiltakene er nødvendige og lønnsomme. Hva det vil koste å utbedre rom eller bygningsdeler vil avhenge av registrerte avvik og tiltak som kommer frem i rapporten. Anslaget er gitt på generelt grunnlag basert på prisintervaller. Anslaget må ikke forveksles med en konkret vurdering og tilbud fra en entreprenør eller håndverker. Utbedringskostnadene vil også avhenge av personlige preferanser og markedspris på materialer og tjenesteyter.

• Vurdering mot byggeregler
Den bygningssakkyndige vil vurdere boligen mot hvordan det var vanlig å bygge og regler som gjaldt på søknadstidspunktet. Noen rom og bygningsdeler slik som bad og vaskerom, og forhold som gjelder sikkerhet mot brann, rekkverk og trapper osv., vil den bygningssakkyndige vurdere mot dagens regelverk. Etter dagens regelverk vil disse kunne få en tilstandsgrad 2 eller 3 uten at det nødvendigvis er krav om at avviket må utbedres.

PRESISERINGER

Tilstandsrapporten gjelder hovedbygget. Tilleggsbygninger, som for eksempel garasje, gis kun en enkel beskrivelse.

Avvik er vurdert ut fra tekniske forskrifter på godkjenningstidspunktet for bygget. Noen bygningsdeler er vurdert etter gjeldende teknisk forskrift på befaringstidspunktet. Dette gjelder blant annet:

i. våtrom (bad, vaskerom) og andre fuktutsatte rom

ii. forhold knyttet til brann, rømming, sikkerhet, for eksempel rekkverkshøyder/åpninger, ulovlige bruksendringer, brannceller osv.

• For skjulte konstruksjoner, som vann og avløp uten dokumentasjon, er kvalitet og alder vurdert.

• Fastmonterte installasjoner, for eksempel innfelt belysning og høyttalere, skal ikke demonteres for å sjekke dampsperrer bak. Dette er av hensyn til bygningssakkyndiges kompetanse og risikoen for skade.

• Kontroll av fukt i konstruksjonen ved hulltaking i bad og vaskerom (våtrom), rom under terreng (kjelleretasje, underetasje og sokkeletasje) eller andre bygningsdeler, skal skje etter eiers aksept. Hulltaking av våtrom og rom under terreng kan i visse tilfeller unnlates (ref. forskrift til avhendingslova).

• Kontroll av romfunksjoner for P-ROM blir bare utført når det ikke

foreligger godkjente og byggemeldte tegninger, eller når tegninger ikke stemmer med dagens bruk.

• Bygningssakkyndig gir en forenklet vurdering av branntekniske forhold og elektriske installasjoner i boligen hvis det er mer enn fem år siden siste el-tilsyn. Ved behov for grundigere undersøkelser, kan bygningssakkyndig anbefale boligkjøper ta kontakt med offentlige myndigheter eller en kvalifisert elektrofaglig fagperson.

TILLEGGSUNDERSØKELSER

Etter avtale med eier kan tilstandsanalysen utvides til også å omfatte tilleggsundersøkelser utover minimumskravet i forskriften.

BEFARINGEN

Rapporten gir en vurdering av byggverk og bygningsdeler som bygningssakkyndig har observert, og som fremkommer av forskrift til avhendingslova. Rapporten er likevel ingen garanti for at det ikke kan finnes skjulte feil, skader og mangler. NS 3600:2018 (teknisk tilstandsanalyse ved omsetning av bolig) har undersøkelsesnivå 1 til 3, hvor nivå 1 er det laveste og basert på visuell observasjon. Rapporten er basert på undersøkelsesnivå 1, med noen få unntak: våtrom og rom under terreng.

I praksis betyr dette at:

• befaringen skal begrenses til kun visuelle observasjoner på tilgjengelige flater uten fysiske inngrep (f.eks. riving).

• flater som er skjult av snø eller på annen måte ikke er tilgjengelig eller skjult, blir ikke kontrollert.

• det blir ikke utført funksjonsprøving av bygningsdeler, som isolasjon, piper, ventilasjon, elektrisk anlegg, osv.

• det gis ikke en vurdering av boligens tilbehør, hvite- og brunevarer og annet inventar. Dette gjelder også integrert tilbehør.

• inspisering av yttertak er basert på det som er synlig, normalt på insiden fra loftet og utvendig fra stige/bakkenivå. I en del situasjoner er det ikke sikkerhetsmessig forsvarlig å undersøke taket fra utsiden, og da vil vurderingen være basert på alder og materialer.).

• stikkprøvetakninger er tilfeldig valgt og kan innebære kontroll under overflaten med spiss redskap eller lignende.

UTTRYKK OG DEFINISJONER

• Referansenivå: kravet til bygningsdelen eller rommet på byggetidspunktet.

• Tilstand: byggverkets eller bygningsdelens tekniske, funksjonelle eller estetiske status på et gitt tidspunkt.

• Symptom: forhold som gir indikasjon på hvilken tilstand et byggverk eller en bygningsdel befinner seg i. Benyttes ved beskrivelse av avvik og alder.

• Skadegjørere: i hovedsak råte, sopp og skadedyr.

• Fuktsøk: overflatesøk med egnet søkeutstyr som fuktindikator eller visuelle observasjoner.

Forutsetninger

•Fuktmåling: måling av fuktinnhold i materiale eller i bakenforliggende konstruksjon ved bruk av egnet måleutstyr, blant annet hammerelektrode og pigger.

•Hulltaking: boring av hull for inspeksjon og fuktmåling i risikoutsatte konstruksjoner, primært i tilstøtende vegger til bad, utforede kjellervegger og eventuelt i oppforede kjellergulv.

•Normal slitasje: forventet slitasje av materiale i overflaten som er basert på enkle visuelle observasjoner. Kan vurderes sammen med bygningsdelens alder.

•Forventet gjenværende brukstid: anslått tid et byggverk eller en del av et byggverk vil kunne tjene sitt formål (NS 3600:2018, termer og definisjoner punkt 3.9).

AREALBEREGNING FOR BOENHETER

•Areal fastsettes etter Forskrift til avhendingsloven og Norsk Standard 3940 Areal- og volum-beregninger av bygninger fra 2023.

•Areal oppgis i hele kvadratmeter i rapporten, og gjelder for det tidspunkt oppmålingen fant sted.

•Bruksareal (BRA) er det måleverdige arealet som er innenfor omsluttete vegger målt i gulvhøyde (bruttoareal minus arealet som opptas av yttervegger). I tillegg til gulvhøyde gjelder regler om fri bredde for at arealet skal være måleverdig, med betydning for BRA av for eksempel loft med skråtak. BRA består av internt bruksareal (BRA-i), eksternt bruksareal (BRA-e) og innglasset balkong mv (BRA-b). Terrasse- og balkongareal (TBA) opplyses der tilstandsrapporten skal benyttes i boligomsetningen og der det er aktuelt. I tillegg kan gulvareal (GUA) og areal med lav takhøyde (ALH) opplyses sammen med BRA der det er aktuelt og en del av oppdraget. Rom skal ha atkomst og gangbart gulv for å kunne regnes som BRA/måleverdig areal.

•Arealet måles og oppgis dersom arealet oppfyller krav til måleverdighet, slik som at arealet må ha minst en bredde på 0,6m og minst en høyde på 1,9 m osv. Et rom kan være i strid med teknisk forskrift og mangle godkjenning hos kommunen for den aktuelle bruken, uten at dette får betydning for om arealet måles og oppgis i tilstandsrapporten. Når arealet måles tas det ikke hensyn til om arealet er lovlig oppført eller om bruken er lovlig, bruksendringer, lysforhold eller andre sikkerhetsmangler.

•Eiendommens markedsverdi kan ikke baseres på en rent matematisk beregning i forhold til antall kvadratmeter opplyst i rapporten. Opplysninger om areal kan altså ikke alene benyttes for beregning av eiendommens verdi.

•Rom som ligger utenfor boenheten, men som eier har påvist og/eller opplyst at tilhører boenheten, er oppmålt og inkludert i BRA-e. Det er ikke fremvist dokumentasjon på at rommet tilhører boenheten, med mindre dette er angitt særskilt. Rom utenfor boenheten kan omdisponeres av borettslaget/sameiet og dette kan påvirke boligens BRA. Vær oppmerksom på at NS 3940:2023 og eierseksjonsloven har ulik definisjon av fellesareal. Ved arealmåling gjelder NS 3940:2023 som definerer fellesareal slik: "Delen av bygning som brukes av to eller flere bruksenheter eller til bygningens forvaltning, drift eller vedlikehold.

•Se øvrig informasjon om areal i rapporten, Norsk Standard 3940 (2012 og 2023) og veiledningen til disse.

PERSONVERN

Verdi, takstingeniøren og takstforetaket behandler personopplysninger som takstingeniøren trenger for å kunne utarbeide rapporten. Personvernerklæring med informasjon om bruk av personopplysninger og dine rettigheter finner du her [Personvernerklæring - iVerdi](#)

Oppdraget ble rekvirert av eier via megler og gikk ut på å avholde en Tilstandsrapport Bolig. Rapporten skal reflektere de byggetekniske forhold på befaringstidspunktet som er særlig relevante ved eierskifte. Det er ikke utført byggetekniske vurderinger vedrørende tilstand for borettslagets/sameiets bygg- og fellesarealer.

Rapporten begrenser seg til leiligheten, og det som normalt vil omfattes av eiers selvstendige vedlikeholdsansvar som seksjons- eller andelseier. Normalt utgjør dette alt innenfor leilighetens/seksjonens/andelens vegger. Tilstandsrapporten tar derfor ikke for seg bygningens fellesdeler som for eksempel tak, yttervegger, grunnmur, drenering, og felles tekniske installasjoner.

Badet blir vurdert ut i fra visuelle observasjoner. Det er viktig å merke seg levetid og risiko ved vannbruk direkte på overflater. Sluk kan i mange tilfeller være vanskelig å vurdere om det er tette overganger og bruk av membran. Hvis det ikke foreligger dokumentasjon eller opplysninger fra selger blir flislagte gulv og vegger vurdert ut i fra at det må antas at det er lagt membran. Det vil alltid fra takstmann anbefales løsninger som tilsier at vannbruk direkte på overflater reduseres. Erfaringer med bad som er bygget av ufaglærte er at levetiden ofte er vesentlig lavere enn normalt.

Dersom det i rapporten er oppgitt årstall for når enkelte bygningsdeler er fornyet, er årstall oppgitt av eier/rekvirert og/eller i tidligere takst (hvis ikke annet er oppgitt) og er ikke kontrollert av undertegnede. Oppgitte årstall må anses som omtrentlige.

Det er sendt ut en ordrebekreftelse i forkant av oppdraget. I denne bekreftelsen etterspørres dokumentasjon. All dokumentasjon som er fremvist til meg er listet opp under "dokumenter". Ingen andre dokumenter er fremvist meg i forbindelse med oppdraget.

Potensielle kjøpere anbefales å samarbeide med bygningskyndig før budgivning både med befaring og med tolkning og forståelse av dette dokument for å ivareta sin undersøkelsesplikt og sikre rett forståelse av kvaliteten på objektet.



Adresse Nannestadgata 7B, 2000 LILLESTRØM	
Dato for energimerking 08.04.2026	Merkenummer Energiattest-2026-278840
Bygningskategori Boligblokker	Bygningsnummer 300813960
Gårdsnummer 81	Bruksnummer 851
Seksjonsnummer 63	Bruksenhetsnummer H0503

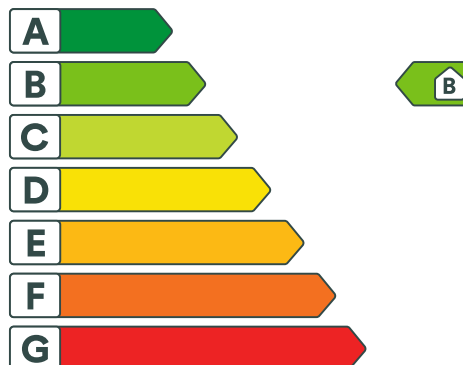

Energikarakteren

Energikarakteren angir hvor energieffektiv boligen er, inkludert oppvarmingsanlegget. Energikarakteren er beregnet ut fra den typiske energibruken for boligtypen. Beregningene er gjort ut fra normal bruk ved et gjennomsnittlig klima. Det er boligens energimessige standard og ikke bruken som bestemmer energikarakteren. Boligdata i denne attesten er beregnet ut fra opplysninger som er gitt av boligeier. Der opplysninger ikke er oppgitt, brukes typiske standardverdier for den aktuelle bygningstypen.



Boliginformasjon

Byggeår 2022	Bygningstype Leilighet
Bruksareal 52,0 m²	Oppvarmet bruksareal 52,0 m²
Oppvarmet etasje 1	Bygningsmateriale Betong
Oppvarming Bio-energi	
Ventilasjon Balansert ventilasjon	



Energi

Beregnet vektet levert energi i normert klima er et nøkkeltall for å vurdere en bygningseffektivitet, der ulike energibærere (strøm, fjernvarme, varmepumpe) vektet ulikt.

Beregnet vektet levert energi i normert klima

Pr. KVM pr. år
97,09 kWh/m²

Beregnet levert energi i lokalt klima

Pr. KVM pr. år
103,63 kWh/m²

Totalt levert pr. år
5 879 kWh



Nannestadgata 7B, 2000 LILLESTRØM



Detaljering

Bygningsform Nei	Vegger Nei
Vindu Nei	Gulv Nei
Takkonstruksjon Nei	Ytterdører Nei
Energibruk Nei	Lekkasjetall Nei
Solceller Nei	



Nannestadgata 7B, 2000 LILLESTRØM



Tiltak

Brukertiltak

Tiltak 1: Velg hvitevarer med lavt forbruk

Når du skal kjøpe nye hvitevarer så velg et produkt med lavt strømforbruk. Produktene deles inn i energiklasser fra A til G, hvor A er det minst energikrevende. Mange produsenter tilbyr nå varer som går ekstra langt i å være energieffektive. A+ og det enda bedre A++ er merkinger som har kommet for å skille de gode fra de ekstra gode produktene.

Tiltak 2: Vask med fulle maskiner

Fyll opp vaske- og oppvaskmaskinen før bruk. De fleste maskiner bruker like mye energi enten de er fulle eller ikke.

Tiltak 3: Redusér innnetemperaturen

Ha en moderat innnetemperatur, for hver grad temperatursenkning reduseres oppvarmingsbehovet med 5 %. Mennesker er også varmekilder; jo flere gjester – desto større grunn til å dempe varmen. Ha lavere temperatur i rom som brukes sjelden eller bare deler av døgnet. Monter tetningslister rundt trekkfulle vinduer og dører (kan sjekkes ved bruk av myggspiral/røyk eller stearinlys). Sett ikke møbler foran varmeovner, det hindrer varmen i å sirkulere. Trekk for gardiner og persiener om kvelden, det reduserer varmetap gjennom vinduene.

Tiltak 4: Spar strøm på kjøkkenet

Ikke la vannet renne når du vasker opp eller skyller. Bruk kjeler med plan bunn som passer til platen, bruk lokk, kok ikke opp mer vann enn nødvendig og slå ned varmen når det har begynt å koke. Slå av kjøkkenventilatoren når det ikke lenger er behov. Bruk av microbølgeovn til mindre mengder mat er langt mer energisparende enn komfyren. Tin frossenmat i kjøleskapet. Kjøøl - og frys skal avrimes ved behov for å hindre unødvendig energibruk og for høy temperatur inne i skapet / boksen (nye kjølekap har ofte automatisk avriming). Fjern støv på kjøleribber og kompressor på baksiden. Slå av kaffetraker når kaffen er ferdig traktet og bruk termos. Oppvaskmaskinen har innebygde varmeelementer for oppvarming av vann og skal kobles til kaldvannet, kobles den til varmtvannet øker energibruken med 20 - 40 % samtidig som enkelte vaske - og skylleprosesser foregår i feil temperatur.

Tiltak 5: Slå av lyset og bruk sparepærer

Slå av lys i rom som ikke er i bruk. Utnytt dagslyset. Bruk sparepærer, spesielt til utelys og rom som er kalde eller bare delvis oppvarmet.

Tiltak 6: Slå el.apparater helt av

Elektriske apparater som har stand-by modus trekker strøm selv når de ikke er i bruk, og må derfor slås helt av.

Tiltak 7: Bruk varmtvann fornuftig

Bytt til sparedusj hvis du ikke har. For å finne ut om du bør bytte til sparedusj eller allerede har sparedusj kan du ta tiden på fylling av ei vaskebøtte; nye sparedusjer har et forbruk på kun 9 liter per minutt. Ta dusj i stedet for karbad. Skift pakning på dryppende kraner. Dersom varmtvannsberederen har nok kapasitet kan temperaturen i berederen reduseres til 70gr.

Tiltak 8: Luft kort og effektivt

Ikke la vinduer stå på gløtt over lengre tid. Luft heller kort og effektivt, da får du raskt skifta lufta i rommet og du unngår nedkjøling av gulv, tak og vegger.

Tiltak 9: Følg med på energibruken i boligen

Gjør det til en vane å følge med energiforbruket. Les av måleren månedlig eller oftere for å være bevisst energibruken. Ca halvparten av boligens energibruk går til oppvarming.

Tiltak 10: Tiltak utendørs

Monter urbryter (koblingsur) på motorvarmeren slik at den ikke står på mer enn nødvendig. Skift til sparepærer. Sparepærer på 5, 7, 11, 15, og 20 W tilsvarer glødelamper på henholdsvis 25, 40, 60, 75 og 100 W, og de varer dessuten lenger, 8.000-15.000 timer mot 1.000-2.500 timer for glødelamper. Det kan monteres fotocelle på utebelysningen slik at det automatisk går av/på etter dagslyset/mørket. Eller det kan monteres bevegelsessensor slik at lyset kun går på ved bevegelse og slås av automatisk etter forhåndsinnstilt tid. For snøsmelteanlegg som kun er manuelt styrt av/på eller ift. lufttemperatur kan det installeres automatikk slik at snøsmelteanlegget både er temperatur- og nedbørsstyrt dvs. når det registreres nedbør og kulde samtidig.

Tiltak utendørs

Tiltak 11: Skifte til sparepærer på utebelysning

Sparepærer på 5, 7, 11, 15, og 20 W tilsvarer glødelamper på henholdsvis 25, 40, 60, 75 og 100 W. Sparepærer gir like mye lys som vanlige glødelamper, men bruker bare rundt 20% av energien. De varer dessuten lenger, 8.000-15.000 timer mot 1.000 - 2.500 timer for glødelamper.

Tiltak 12: Montere urbryter på motorvarmer

Det monteres urbryter (koblingsur) på motorvarmeren slik at den ikke står på mer enn nødvendig.

Tiltak 13: Termostat- og nedbørsstyring av snøsmelteanlegg

Snøsmelteanlegget er kun manuelt styrt, eller styres kun etter lufttemperatur. Det installeres automatikk slik at snøsmelteanlegget både er temperatur- og nedbørsstyrt. Det kan være i form av en temperatur- og snøføler i bakken, med temperatur- og fuktføler i luften. Snøsmelteanlegget aktiveres kun ved behov dvs. når det registreres nedbør og kulde samtidig.

Tiltak 14: Montere automatikk på utebelysning

Det kan monteres fotocelle på utebelysningen slik at det automatisk går av/på etter dagslyset/mørket. Eller det kan monteres bevegelsessensor slik at lyset kun går på ved bevegelse og slås av automatisk etter forhåndsinnstilt tid.

Tiltak på varmeanlegg

Tiltak 15: Isolering av varmerør, ventiler, pumper

Eventuelle rørmnett, rørbend, ventiler, pumpehus etc som er uisolerte bør isoleres for å redusere unødvendig varmetap. På ventiler og komponenter kan det monteres avtagbare isoleringsputer. Det vil da i tillegg være enklere å oppnå ønsket turtemperatur i hele anlegget.

Tiltak 16: Individuell varmemåling i flerbolighus

Dersom det ikke er system for individuell måling og avregning av varme og varmtvann, bør dette vurderes innført. Med dette betaler den enkelte husstand kun for sitt faktiske forbruk, noe som vil gi en rettferdig fordeling av kostnadene, og som også motiverer til energisparing. Det må monteres nødvendig målerutstyr i varmesentralen, på varmekurser og i hver leilighet. Det finnes forskjellige løsninger og utstyr, det kan være med manuell avlesning i leilighetene, eller elektroniske målere som overfører forbruksverdier trådløst. Leverandør avleser årlig(eller oftere) alle måledata og utarbeider avregninger for alle leiligheter.



Om grunnlaget for energimerket

Enova er ansvarlig for energimerkeordningen. Energimerket beregnes på grunnlag av oppgitte opplysninger om boligen. For informasjon som ikke er oppgitt, brukes typiske standardverdier for den aktuelle bygningstypen fra tidsperioden den ble bygd i. Beregningsmetodene for energikarakteren baserer seg på NS 3031.

<https://www.enova.no/energimerking>



Spørsmål om energiattesten

Spørsmål om energiattesten, energimerkeordningen eller gjennomføring av energieffektivisering og tilskuddsordninger kan rettes til Enova Svarer.

For ytterligere råd og veiledning om effektiv energibruk se våre nettsider.

<https://www.enova.no>

Nabolagsprofil

Nannestadgata 7B - vurdert av 65 lokalkjente

Nabolaget spesielt anbefalt for

- Familier med barn
- Enslige
- Godt voksne



Offentlig transport

Lillestrøm kirke Linje 100, 340	3 min	0.2 km
Lillestrøm stasjon Buss, flytog, tog	11 min	0.9 km
Lillestrøm stasjon Totalt 10 ulike linjer	11 min	0.9 km
Oslo S Totalt 24 ulike linjer	24 min	21.6 km
Hovedøya Linje B1, B2	25 min	22.7 km

Skoler

Volla skole (1-7 kl.) 253 elever, 12 klasser	6 min	0.4 km
Kjellervolla skole (1-7 kl.) 304 elever, 14 klasser	9 min	0.8 km
Vigernes skole (1-7 kl.) 516 elever, 22 klasser	18 min	1.6 km
Kjeller skole (1-10 kl.) 700 elever, 31 klasser	23 min	2 km
Sophie Radich skole (8-10 kl.) 590 elever, 37 klasser	16 min	1.4 km
Lillestrøm videregående skole 800 elever, 34 klasser	3 min	0.3 km
Skedsmo videregående skole 1000 elever	13 min	1.1 km



Opplevd trygghet

Veldig trygt 89/100



Kvalitet på skolene

Veldig bra 83/100



Naboskapet

Godt vennskap 69/100

Aldersfordeling

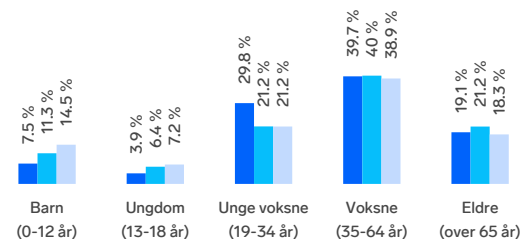

Område	Personer	Husholdninger
Alexander Kiellands gt/He...	2 110	1 220
Lillestrøm	14 546	7 569
Norge	5 425 412	2 654 586

Barnehager

Sølepytten barnehage (1-5 år) 16 barn	4 min	0.3 km
Måsan barnehage (0-5 år) 54 barn	5 min	0.4 km
Volla barnehage (1-5 år) 174 barn	9 min	0.8 km

Dagligvare

Bunnpris Lundkvartalet Søndagsåpent	2 min	0.1 km
Meny Lillestrøm	3 min	



Innholdet i nabolagsprofilen er hentet fra ulike datakilder, og feil eller mangler kan forekomme. Vurderinger og sitater er innhentet på web og gir uttrykk for hvordan naboevner vurderer nabolaget. FINN.no AS kan ikke holdes ansvarlig for feil/mangler i profilen. Copyright © Finn.no AS 2026

Primære transportmidler



1. Egen bil



2. Tog



Kollektivtilbud

Veldig bra 90/100



Støynivået

Lite støynivå 81/100



Kvalitet på barnehagene

Veldig bra 79/100

Sport

	Lillestrøm videregående Aktivitetshall	4 min	0.3 km
	A.C.Svartstadgt. ballplass Ballspill	8 min	0.7 km
	Sterkere Trening	2 min	
	Lillestrøm Arena	7 min	

Boligmasse

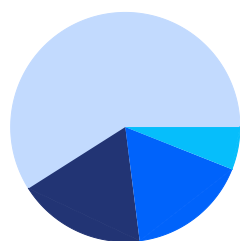

- 17% enebolig
- 6% rekkehus
- 59% blokk
- 18% annet

«Etablert strøk, stille og rolig og samtidig sentrumsnært»

Sitat fra en lokalkjent



Varer/Tjenester

	Lillestrøm Torv	5 min
	Boots apotek Lillestrøm	4 min

Aldersfordeling barn (0-18 år)

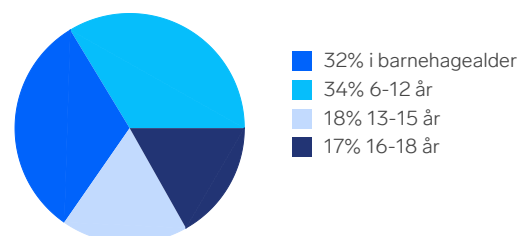

Familiesammensetning

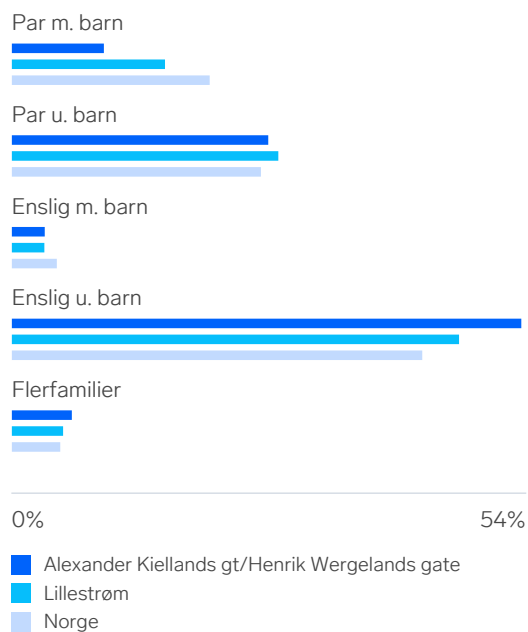

Sivilstand

		Norge
Gift	28%	33%
Ikke gift	55%	54%
Separert	12%	9%
Enke/Enkemann	5%	4%



Innholdet i nabolagsprofilen er hentet fra ulike datakilder, og feil eller mangler kan forekomme. Vurderinger og sitater er innhentet på web og gir uttrykk for hvordan naboeier vurderer nabolaget. FINN.no AS kan ikke holdes ansvarlig for feil/mangler i profilen. Copyright © Finn.no AS 2026

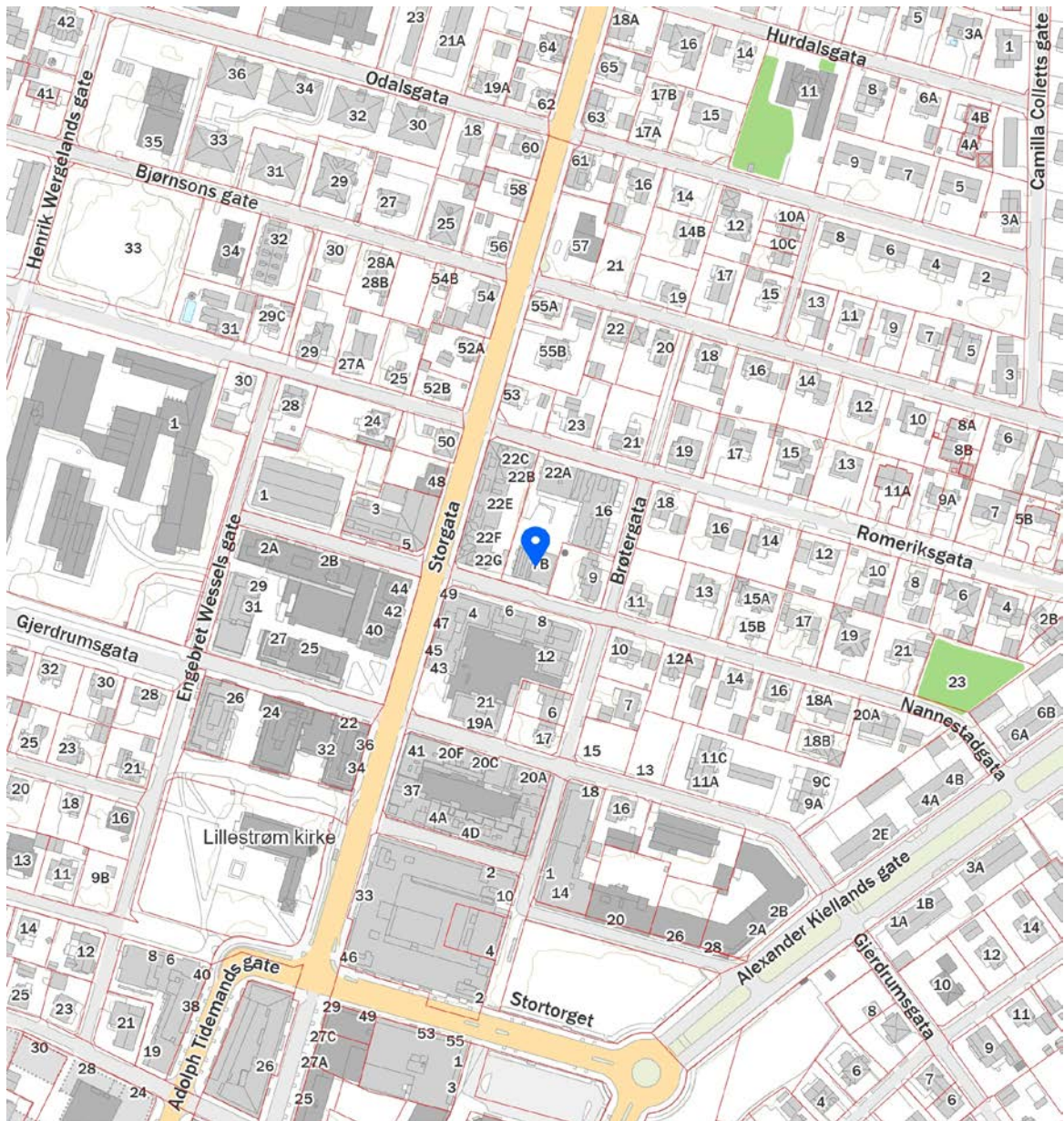
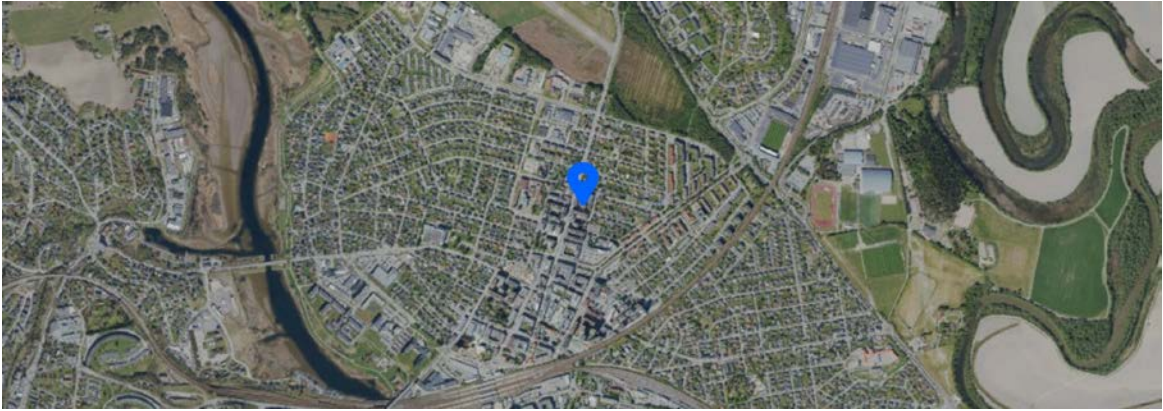

 Innholdet i nabolagsprofilen er hentet fra ulike datakilder, og feil eller mangler kan forekomme. Vurderinger og sitater er innhentet på web og gir uttrykk for hvordan naboeier vurderer nabolaget. FINN.no AS kan ikke holdes ansvarlig for feil/mangler i profilen. Copyright © Finn.no AS 2026



Lillestrøm kommune

Byggesak indre

HRTB AS
St Olavsgate 28
0166 OSLO

Vår ref.:
BYGG-20/00690-59
(Bes oppgitt ved henvendelse)
Deres ref.:

Dato
06.12.2022

81/851, Kvartal 39, midlertidig brukstillatelse for nybygg boligblokker med innredet næringslokale (rålokale)

Eiendom (gnr/bnr/fnr/snr): 81 / 851 / 0 / 0
Ansvarlig søker: HRTB AS
Tiltakshaver: KVARTAL 39 AS
Tiltaket gjelder: Nybygg bolig med rålokale
Antall nye boenheter: 78

Vedtak

Med hjemmel i plan- og bygningsloven (pbl.) § 21-10 tredje ledd gir Lillestrøm kommune midlertidig brukstillatelse for nybygg boligblokker med innredet næringslokale (rålokale).

Den midlertidige brukstillatelsen gjelder for hele tiltaket, utenom seks parkeringsplasser.

Vilkår for vedtaket:

- Dere må fullføre det arbeidet som gjenstår og søke om ferdigattest innen **31.10.2023**.
- Forskriftsmessig sikkerhet i bruk skal være etablert.
- Ved innflytting i del av prosjekt skal all ferdsel for brukere og beboere, herunder spesielt barn være skjermet mot pågående byggearbeider og byggeplass.
- Nødvendige parkeringsplasser, boder, bod/ stativ for avfall med mer skal være etablert for de boenheter som flytter inn.
- Adkomst skal være forskriftsmessig sikret for beboere og besøkende (nødetater).
- Før bebyggelsen tas i bruk må tiltakshaver/søker sette opp skilt om midlertidig parkeringsforbud langs Nannestadgata, Romeriksgata og Brøtergata, for å sikre at gateparkering ikke blir til hinder for brannvesenets adkomst (det forutsettes at skiltene deretter søkes om snarest).
- Samtlige gjenstående arbeider skal være utført innen de datoer som er oppgitt i følgebrev datert 01.12.2022, og bekreftelse må deretter sendes kommunen sammen med søknad om ferdigattest, senest innen 31.10.2023.

Kontaktinformasjon: <https://www.lillestrom.kommune.no/>
Postadresse: Postboks 313, 2001 Lillestrøm
E-post: postmottak@lillestrom.kommune.no
Sentralbord: 66 93 80 00
Org.nr.: 820 710 592

Besøksadresse: Jonas Lies gate 18, 2001 Lillestrøm

Side 1 av 3

Vilkår for ferdigattest

Følgende dokumentasjon må sendes inn:

1. Godkjent overtakelsesbefaring på tekniske anlegg (VA-, overvanns- og samferdselsanlegg) skal være gjennomført og alt av dokumentasjon være sendt inn og godkjent minst to uker i forkant jf. rekkefølgebestemmelse § 5.4 punkt 1.
2. Passasjer og gårdsrom skal være ferdig opparbeidet i henhold til godkjente planer, samt beplantning være gjennomført jf. rekkefølgebestemmelse § 5.4 punkt 2.
3. Oppdatert gjennomføringsplan som viser at alle foretak som har erklært ansvarsrett i tiltaket er ferdig med arbeidet.
4. Er det utført mindre, ikke søknadspliktige, endringer i forhold til godkjente tegninger, må ajourførte tegninger ("som bygget") også sendes inn.
5. Sluttrapport for faktisk disponering av bygningsavfall skal vedlegges søknad om ferdigattest, jf. pbl. § 21-10 og SAK10 § 8-1 fjerde ledd.

Klagerett

Vedtaket kan påklages. Klagefristen er 3 uker. Statsforvalteren er klageinstans. Klagen sendes til Lillestrøm kommune.

Etter forvaltningsloven § 42 kan du også be om at gjennomføringen av vedtaket utsettes frem til klagen er avgjort. Det er et vilkår for et eventuelt søksmål at du har benyttet muligheten til å klage på vedtaket, jf. forvaltningsloven § 27 b.

Grunnlag for behandlingen

Lillestrøm kommune viser til søknad om midlertidig brukstillatelse for nybygg boligblokker og uinnredet næringslokale (rålokale) mottatt 04.11.2022 og tilleggsdokumentasjon sist mottatt 06.12.2022

Gjenstående arbeider

Ansvarlig søker har opplyst at tiltaket har tilstrekkelig sikkerhetsnivå for å kunne tas i bruk.

Arbeidene som gjenstår er oppgitt i siste følgebrev av 01.12.2022:

- Følgende arbeider skal være utført innen 22.12.2022: Taktekking bygg A, montering av takplater av metall, panel på fasade mot Brøtergata. Tilpasningsbeslag på tak og fasadeplater i portal v/Romeriksgata. Panel på fasade mot Brøtergata.
- Følgende arbeider skal være utført innen 28.04.2023: Tett rekkverk utført av glass på innside av spilerekkverk i 7. og 8. etasje. Spiler på underside av balkonger ved panelt fasade. For noen av disse skal det også monteres absorbenter over spilehimlingen.
- Følgende arbeider skal være utført innen 31.10.2023: Ferdigstillelse av resterende seks parkeringsplasser.
- Følgende arbeider skal være utført innen 28.04.2023: Etablering av klatrewire på sørfasaden til hus A (mot hjørnevilla) for å sikre etablering/klatring av humle. Det etableres selvklatrende planter på resterende del av hus A2.

Gjenstående arbeid skal være utført innen de datoer som er oppgitt i følgebrev datert 01.12.2022, og bekreftelse om at dette er utført må deretter sendes kommunen sammen med søknad om ferdigattest, senest innen 31.10.2023.

Ansvarlig søker har ansvar for å søke om ferdigattest, jf. byggesaksforskriften (SAK) §§ 8-1 og 12-2 j /12-1b, jf. pbl. § 21-10.

Dersom gjenstående arbeid og innsendelse av søknad om ferdigattest ikke blir utført innen fristen, skal kommunen i medhold av pbl. § 21-10 tredje ledd gi pålegg om ferdigstilling som kan gjennomføres ved sanksjoner etter kapittel 32.

Byggverket eller deler av det må ikke tas i bruk til annet formål enn det tillatelsen fastsetter. Bruksendring krever særlig tillatelse, jf. pbl. § 20-1.

Ansvar

Gjennomføringsplan versjon nr. 6, datert 29.11.2022 legges til grunn.

Driftstillatelse for heis

Driftstillatelse for heis gis etter søknad og på grunnlag av fremlagt dokumentasjon; jf. forskrift om byggesak, kap. 8 § 8-1.

Følgende personheis inngår i søknaden:

Heis A1: NiNr 1303078184

Heis A2: NiNr 1303078186

Heis B: NiNr 1303078185

Eier av anlegget skal sørge for at det føres ettersyn og sikkerhetskontroll og for at nødvendig vedlikehold og reparasjon blir foretatt av fagkyndig personell. Eier av løfteinnretning skal også melde installasjonen til Nireg – nasjonalt installasjonsregister for løfteinnretninger – jf. teknisk forskrift § 16-6.

Gebyr

Det må betales gebyr i henhold til gebyrregulativ fastsatt av Lillestrøm kommunestyre. Alle gebyr tilknyttet byggesaken faktureres tiltakshaver. Ved en eventuell klage må også gebyr betales.

Med hilsen

Samrand Pirotee
Rådgiver

Dokumentet er godkjent elektronisk.

Kopi til:
NEDRE ROMERIKE BRANN- OG REDNINGSVESEN IKS
KVARTAL 39 AS

Tegnforklaring:

- Kjørevei
- 1800 - Kombinert bebyggelse og anleggsformål
- 2011 - Kjøreveg
- 2012 - Gate med fortau
- Andre bestemmelseshjemler
- ⊥ 1242 - Avkjørsel
- — Regulert høydenivå
- 1211 - Byggegrense
- 1212 - Byggelinje
- 1215 - Bebyggelse som forutsettes fjernet
- 1259 - Måle- og avstandslinje
- Formålsgrense
- ▣ Gjeldende plan



Kartprojeksjon:
UTM Sone 32 N
Datum: EUREF89

Målestokk: 1:500
Papirstørrelse: A4
Produsert: 08.04.2026

Tegnforklaringen viser et utvalg av linjerformål.



© Geodata AS Kartverket, Geovekst og kommunene
Med forbehold om feil i kartgrunnlaget. Produktet er etablert med data fra Lillestrøm kommune og Geovekst.



Lillestrøm kommune

Kommuneplan

81/851/0/63

Tegnforklaring:

KpArealformalOmrade

Boligbebyggelse, nåv.

Sentrumsformål, nåv.

Veg, nåv.

Område for planbestemmelse

KpHensynssoneOmrade

Kp Gjennomføringssone

KpJuridiskLinje

Byggegrense

KpSamferdsellinje

1122 - Hovedvei N

1125 - Adkomstvei N

1156 - Kollektivtrase F

Arealformålsgrænse

Kommuneplanområde



Kartprojeksjon:
UTM Sone 32 N
Datum: EUREF89

Målestokk: 1:1 000
Papirstørrelse: A4
Produsert: 08.04.2026

Tegnforklaringen viser et utvalg av linjer/formål.

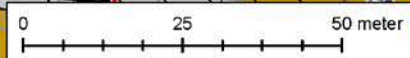
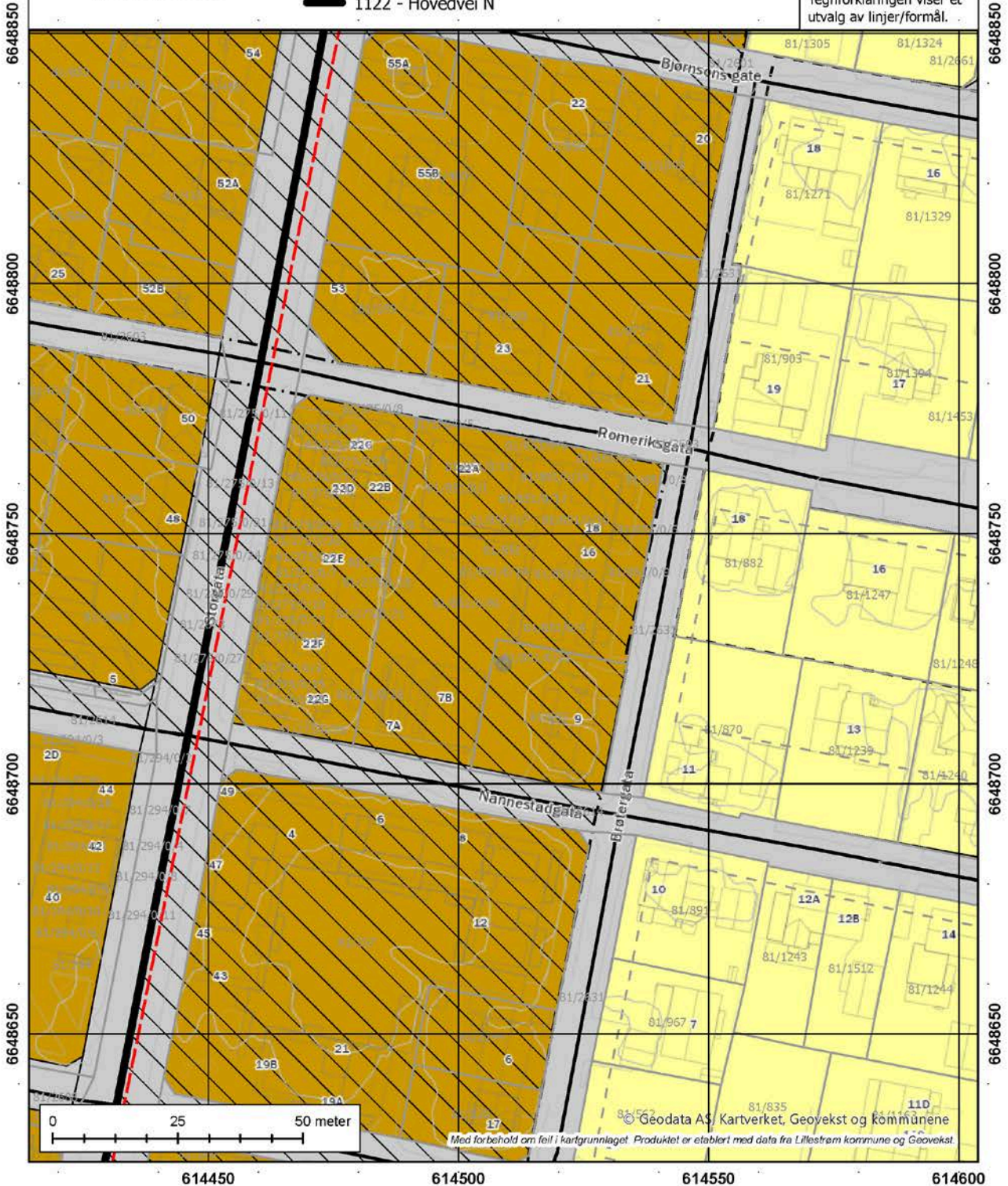

© Geodata AS, Kartverket, Geovekst og kommunene
Med forbehold om feil i kartgrunnlaget. Produktet er etablert med data fra Lillestrøm kommune og Geovekst.

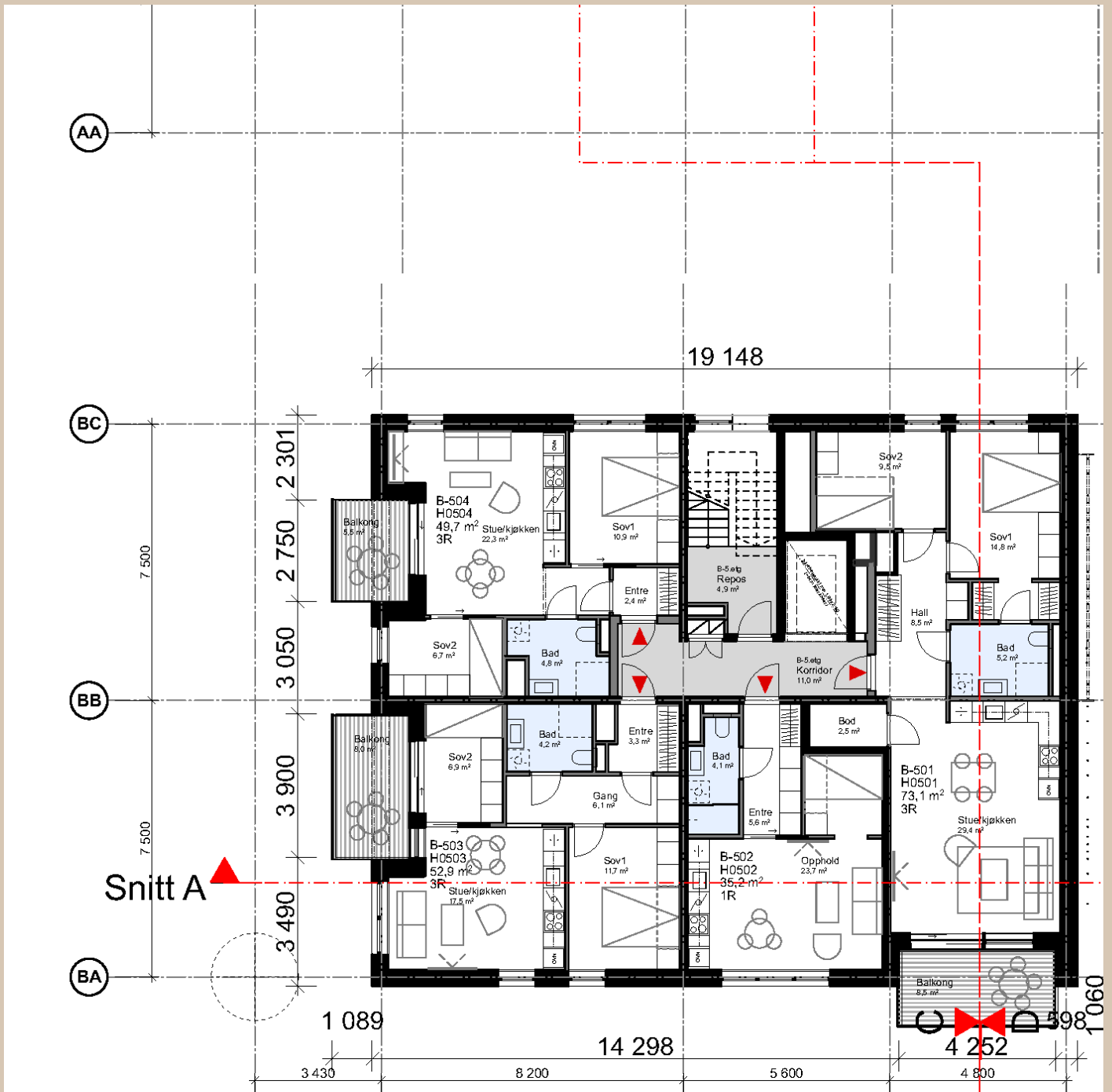



BORI BBL
Tlf: 63890200, firmapost@bori.no,
Bankgiro: 6201.05.68418, Orgnr: 989987011MVA
bori.no Pb 323, 2001 Lillestrøm

Generert 08.04.26
Vår ref.: 5172 / 63
Meglers ref.:

Boligopplysninger

Seksjon	63	Bolignr	H0503
Boligselskap	5172 Brøter Terrasse boligsameie	Etasje	5.etg
Adresse	Nannestadgata 7 B, 2000 LILLESTRØM	Oppr.ant.rom	0
Eier(e)	Martin Muri	Bygningstype	Høyblokk

Boligselskapet er tilknyttet BORI BBL og alle eiere må være medlem av BORI BBL

Felleskostnader og restanse

Selskapet er ikke med i sikringsordning for fellesutgifter.

Månedlig fakturering. Restanse pr 08.04.26: kr 2 728,00 (Med forbehold om feil). Det tas forbehold om at felleskostnadene på kort varsel kan endres av styret. Oppgitt beløp baserer seg på gjeldende felleskostnadsnivå.

Fakturalinje	2026-04	2026-05	2026-06	2026-07	2026-08	2026-09
Bredbånd	235	235	235	235	235	235
Faste kommunale avgifter	576	576	576	576	576	576
Fellekostnader	1 917	1 917	1 917	1 917	1 917	1 917
Total	2 728	2 728	2 728	2 728	2 728	2 728

Andel fellesgjeld

Ingen fellesgjeld

Selskapets totale gjeld

Selskap og eiendom

Selskap	5172 Brøter Terrasse boligsameie (orgnr. 930045683)
Antall enheter	79
Styrets e-post	broterterrasse@borimail.no
Styreleder	Torunn Elisabeth Swane Østli (95249891)
Forsikring	Protector AS (Polise 2994989-1.1)
Festet tomt	Nei
Gnr/Bnr	81/851
Dyrehold	Se vedtekter og eventuelle husordensregler. Kontakt styret for mer informasjon.
Forkjøpsrett	1 - Intern forkjøpsrett (Forkjøpsrett i samme borettslag/sameie) 2 - BORI Forkjøpsrett (Forkjøpsrett for medlemmer av BORI og andre boligbyggelag som er med i ordningen "Felles forkjøpsrett")
Styregodkjenning	Nei

Skattemelding 2025

Gjeld	kr 0,00	Andre inntekter	kr 11,00
Formue	kr 12 001,00	Utgifter	kr 0,00

Merknader

Sameiet har månedlig forbruksfakturering av energi, varmtvann og kaldtvann etter måler. Ved omsetning av boliger må det gis melding til om navn på selger og kjøper, samt overtakelsesdato, til support@ista.no. Henvendelser som gjelder målerverdier, forbruk og feil på måler rettes til support@ista.no. Faktura- og betalingspørsmål rettes til felleskostnader@bori.no.

Resultatregnskap 2024

Brøter Terrasse Boligsameie

Alle beløp i NOK

	Note	Regnskap 2024	Regnskap 2023	Budsjett 2024	Budsjett 2025
Inntekter					
Felleskostnader	1	2 380 243	2 452 746	3 629 000	2 365 000
Annen driftsinntekt		0	573 940	61 200	0
Sum driftsinntekter		2 380 243	3 026 686	3 690 200	2 365 000
Kostnader					
Lønnskostnad	2	222 495	147 189	222 300	218 970
Konsulenttjenester	3	169 081	156 624	145 499	170 030
Kontingenter	4	27 300	27 300	27 999	27 300
Rep og vedlikehold	5	413 047	260 770	389 215	380 303
Forsikringer		193 617	185 314	204 000	213 000
Kommunale avgifter og eiendomsskatt	6	120 921	105 017	404 000	109 000
Energi og fyring	7	438 236	596 703	1 547 400	532 500
Kabel-TV og telefoni		209 508	207 721	230 000	220 000
Driftskostnader	8	307 615	254 647	297 500	305 000
Andre driftskostnader	9	114 012	214 369	113 625	102 125
Sum driftskostnader		2 215 832	2 155 653	3 581 538	2 278 228
Driftsresultat før finansposter		164 411	871 033	108 662	86 772
Finansielle poster					
Finansinntekt		4 387	2 067	0	0
Finanskostnad		0	71	0	0
Sum finansposter		4 387	1 996	0	0
Årsresultat		168 798	873 029	108 662	86 772
Overført til annen egenkapital	11	164 009	873 029	0	0
Overført udekket tap		4 789	0	0	0
Sum disponering		168 798	873 029	0	0

TRIVSELSREGLER FOR BRØTER TERRASSE BOLIGSAMEIE

Vedtatt i ekstraordinært årsmøte 2.juni 2023
Punkt 5B endret ved årsmøte 22.mai 2024

GENERELT

Formålet med trivselsregler er å legge forholdene til rette for et hyggelig bomiljø. Seksjonseierne er i fellesskap ansvarlig for at felles eiendom blir holdt i forsvarlig stand. Vedtektene henviser til trivselsreglene, som ved senere anledninger kun kan endres med vedtak på årsmøtet. Seksjonseiere plikter til enhver tid å følge de trivselsreglene som gjelder. Gjentatte eller grove brudd på trivselsreglene kan føre til pålegg om salg av seksjonen etter § 38 i Lov om Eierseksjoner av 16.juni 2017.

Alle henvendelser til styret (forslag, klager o.l.) sendes skriftlig til:
broterterrasse@borimail.no.

1. Overdragelse og utleie av leilighet

Ny seksjonseier eller leietaker meldes skriftlig til sameiets forretningsfører.

- A. Utleier/seksjonseier har plikt til å bestille postkasseskilt.
- B. Utleiere er ansvarlige for at samtlige leietakere informeres om og følger gjeldende vedtekter og trivselsregler ved at disse følger leiekontrakten.

2. Sjøppel

Beboerne skal bidra til å holde det rent og ryddig på sameiets eiendom, inklusive fellesarealene. Ved overtredelse av noen av punktene under, vil seksjonseier bøtelegges med kr. 5.000,-.

- A. Matavfall legges i grønne plastposer, restavfall i vanlige plastposer/bæreposer som knytes før de kastes i søppelnedkast. Papp og papir kastes i søppelnedkast for papp/papir.
- B. Er nedkastet fullt eller tett tas avfallet med til neste ledige nedkast. Det er forbudt å sette fra seg søppel på utsiden av nedkastet eller på fellesarealer. Forsøpling av fellesarealer er brudd på trivselsreglene.
- C. Plastkanner med feks rester av spylervæske, kan leveres gratis i oppsatte containere på alle bensinstasjoner. glass- og metallemballasje kan legges i glass og metallcontaineren utenfor Kinoen ved parkeringsplassen (Landstads Gate 1, stortorget).
- D. Annet avfall skal leveres i henhold til offentlige renovasjonsbestemmelser.
- E. Sjøppel skal ikke oppbevares utenfor egen inngangsdør, gangen, balkong/terrasser eller andre steder ute.
- F. Hageavfall og juletrær leveres på nærmeste gjenvinningsstasjon.

- G. Det er forbudt å kaste sigarettneiper og snusposer fra takterrassen og balkongen. All annen forsøpling fra takterrasser og balkonger er også forbudt.
- H. Sigarettneiper og snusposer skal ikke kastes i fellesområdene.

3. Parabol, grilling, trampoline, hager, hekker, balkong, takterrasse

- A. Parabol eller private antenner er ikke tillatt på området.
- B. Ved grilling er det kun tillatt å bruke elektrisk grill eller gassgrill – det er forbudt med kullgrill og bruk av bålpanne. Den som griller må ta hensyn til brannfaren, og sørge for at naboer ikke sjeneres. All grilling skal skje under tilsyn.
- C. Det er forbudt å ha trampoline i hagen og balkong/takterrasse.
- D. Seksjonseiere som har privat uteområde i 1 etasje forplikter å holde denne i alminnelig pen stand.
- E. Seksjonseiere som har takterrasse, er til enhver tid ansvarlig for at denne er i forsvarlig stand.
- F. Endringer som påvirker fasaden eller den arkitektoniske uttrykk skal godkjennes av styret før utførelse.
- G. Seksjonseier skal søke styret om adgang til å gjøre inngrep i yttervegger/utearealer, som å sette opp markiser, pergola, levegger, solskjerming, varmepumpe eller lignende. Se vedtektene for mer utførlig informasjon.

4. Dyrehold

Det er tillatt med dyr i sameiet. Seksjonseier er pliktig til å følge gjeldende lover og regler for dyrehold. Dyreholdet skal ikke være til sjenanse eller ulempe for andre seksjonseiere.

- A. Hunder skal holdes i bånd på hele fellesområdet.
- B. Ekskrementer som dyret legger fra seg på fellesområdet skal fjernes.

5. Bruk av leiligheten

- A. Leiligheten skal brukes til beboelse, og slik at det ikke er til sjenanse eller ulempe for andre.
- B. Den enkelte seksjonseier skal sørge for at det er ro i leiligheten mellom kl. 22.00 og 07.00. I helger skal det være ro mellom kl 23.00 fredag kveld og 08.00 lørdag morgen og mellom kl 23.00 lørdag kveld og kl 08.00 søndag morgen. I disse tidsrommene skal det ikke spilles høy musikk eller gjennomføres andre høylytte aktiviteter. Dette gjelder også ute i fellesområdene og på terrasser og balkonger, inkludert felles takterrasse i 5 etasje i Brøtergata 18.

- C. Ved festlige anledninger skal det gis nabovarsel i forkant. Et slikt nabovarsel unntar ikke beboer fra de vanlige reglene om støy. Det skal vises spesielt hensyn med tanke på høy musikk, rop og skrik, spesielt når dører og vinduer er åpne.
- D. Oppussingsarbeider eller andre støyende arbeider må begrenses til tidsrommet 07.00 til kl. 20.00 på hverdager, og mellom kl. 10.00 og 18.00 på lørdager. Søndager og helligdager skal det ikke foregå støyende arbeid.
- E. Seksjonseierne skal sørge for:
 - 1. at leiligheten er tilstrekkelig oppvarmet ved fravær, flytting eller lignende i den kalde årstiden slik at vann/avløpsrør ikke blir frostskaadet.
 - 2. at avtrekksventiler på kjøkken, bad og toalett holdes åpne for å unngå kondensskader og muggdannelse i boligen.
 - 3. å opptre ansvarlig med ild og varme, slik at det ikke oppstår brann i sameiet.
 - 4. straks å melde fra til styret dersom det oppdages veggdyr, skadedyr eller lignende i boligen. Seksjonseier må for egen regning sørge for desinfeksjon.
 - 5. at risting av tøy, teppebanking og lignende fra balkong eller gjennom vinduer ikke forekommer.
 - 6. at balkongen / terrassen ikke benyttes som lagringsplass for søppel, møbler eller lignende, og seksjonseier står også ansvarlig for å fjerne snø og is fra denne.

6. Garasje, garasjeplass, sportsbod og bod

- A. Parkering skal kun foregå på tildelt parkeringsplass og innenfor oppmerkede plasser.
- B. Garasjeporten skal alltid holdes lukket.
- C. Bruk av egen garasjeplass skal ikke være til sjenanse for andre seksjonseiere.
- D. Det er ikke tillatt å oppbevare brann-/eksplosjonsfarlige væsker, gass eller luktsterke gjenstander i boden/sportsboden eller i garasjeanlegget.
- E. Bodvegger må ikke dekkes til da dette er til hinder for fri gjennomstrømning av luft.
- F. Oppståtte skader på garasjeanlegget (eks porter/dører) skal meldes til styret umiddelbart.
- G. Det er forbudt å belaste felles EL-anlegg til lading av bil.
- H. Montering av faste installasjoner (hyller, oppheng for dekk, sykkel eller liknende) på garasjeplasser i den private parkeringsgarasjen er ikke tillatt, uten skriftlig godkjenning fra styret før arbeid påbegynnes. Eventuell skade på sameiets eller andre eieres eiendom, som følge av montering av kontakter og andre installasjoner uten styrets godkjenning, må dekkes av sameier som har bruksrett til den plassen der kontakten eller installasjonen er montert.

7. Kjøring på sameiets område

- A. Kjøring og parkering inne på gårdsplassen, i portrom og på gang- og sykkelveger er ikke tillatt. Unntaket er av- og pålessing eller etter avtale med styret.

- B. Det må utvises mest mulig hensyn overfor naboene ved bruk av motorkjøretøy både med hensyn til støy og forurensing.
- C. Kjøretøy som står feilparkert kan fjernes på eiers risiko og regning.
- D. Alle former for reparasjoner og vask av kjøretøy på sameiets område er forbudt. Dekkskift kan utføres i garasjen, men kun på egen p-plass og kun dersom det ikke er til hinder for andre.
- E. Seksjonseiere har plikt til å informere sine gjester om de til enhver tid gjeldende regler for parkering og kjøring.
- F. Seksjonseier kan kun leie ut parkeringsplass til personer som bor i sameiet.

8. Fellesarealer

- A. All skade som påføres fellesarealer må erstattes av den eller de som har forårsaket skaden. Forårsaket skaden av utenforstående skal den erstattes av den som eventuelt har gitt vedkommende adgang til området.
- B. Det skal vises varsomhet ved flytting. Skade forårsaket på eiendommen under flytting, må erstattes av seksjonseier.
- C. Fellesarealer holdes fritt for gjenstander som tilhører beboerne. Sykler skal parkeres ute i sykkelstativ, i sykkelparkeringsrom i bygg B eller i sykkelparkeringsrom og sykkelstativ i parkeringskjeller. Barnevogner kan parkeres utenfor egen leilighet så lenge den ikke hindrer rømningsvei.
- D. Det er totalt røykeforbud på felles takterrasse, utenfor inngangsdørene og ved luftinntakene. Det samme gjelder også innvendige fellesareal.
- E. Oppganger og garasjeanlegg skal ikke benyttes som oppholds- eller lekeplass.
- F. Foreldre/foresatte har ansvar for egne barns lek og oppførsel samt for felles ivaretagelse av sameiets grøntareal.
- G. Dører fra garasje, bodarealer samt inngangsdører til oppgangene må alltid holdes låst.
- H. Ballspill henvises til ballplass. Støyende uteaktiviteter henvises til friområder i nærmiljøet.

9. Felles takterrasse

- A. Takterrassen skal være et sted der alle i sameiet skal kunne trives. Enhver beboer plikter å påse at fellesområdene brukes på en måte som ikke stenger andre beboere ute eller er til sjenanse.
- B. Vis hensyn til nærmeste naboer – unngå støy! Dette gjelder også høy musikk.
- C. Det er tillatt å nyte alkohol på takterrassen, men man skal ikke være synlig beruset. Takterrassen skal kunne benyttes av alle, både barn og voksne.

- D. På grunn av brannfare, søl og søppel tillates ikke bruk av noen form for grill på takterrassen eller røyking. Bruk av lys/fakler eller fyrverkeri er heller ikke tillatt.
- E. Ballspill er forbudt på takterrassen.
- F. Alle møbler på takterrassen er sameiets eiendom og må behandles med varsomhet. Møblene skal settes tilbake på plass når takterrassen forlates, slik at de står ryddig og samlet.
- G. Takterrassen skal holdes ryddig, ren og fri for avfall. Ved bruk som medfører ekstra rengjøring, vil ansvarlig bruker bli belastet med rengjøringskostnaden. Når man forlater takterrassen, skal den etterlates i samme stand som man ønsker å finne den i.
- H. Dersom skader påføres møbler, vegger, rekkverk eller sprinkleranlegg, må styret informeres umiddelbart. Skader og/eller hærverk forvoldt av beboere eller deres gjester kan medføre erstatningsansvar og fremtidige begrensninger i tilgangen på takterrassen. Meld fra til styret hvis du ser noe som ikke er i orden.

10. Dugnader

Alle seksjonseiere har obligatorisk oppmøte på dugnader. Dato vil bli fastsatt av styret minimum to uker før dugnadsdatoen. Hvis man blir forhindret i å møte skal styret ha beskjed.

11. Endring av trivselsregler

Endringer av trivselsreglene skjer på årsmøtet etter retningslinjer nedfelt i vedtektene. Forslag om endringer skal behandles av styret før det legges frem på årsmøtet. Endringer og godkjenning av disse krever alminnelig flertall.

12. Andre bestemmelser

Beboere plikter å gjøre seg kjent med innholdet av trivselsreglene og informere besøkende om regler som kan være aktuelle for de.

13. Brudd på trivselsreglene

Brudd på trivselsreglene er å anse som mislighold, og kan føre til sanksjoner og bøter. Se egne sanksjoneringsmuligheter under hvert avsnitt eller sameiets vedtekter. Gjentatte og/eller grove overtredelser av trivselsreglene kan rapporteres skriftlig til styret. Styret har myndighet til å treffe nærmere beslutninger i sakens anledning.

VEDTEKTER

For

Brøter Terrasse Boligsameie org. nr. 930 045 683

Vedtektene er fastsatt i forbindelse med opprettelsen av sameiet 27.07.2022.
Vedtatt i ekstraordinært årsmøte 2.juni 2023.

1. Navn

1-1 Navn, formål og opprettelse

Sameiets navn er Brøter Terrasse Boligsameie

Sameiet består av 82 seksjoner hvorav 78 boligseksjoner og 4 næringsseksjoner i eiendommen gnr 81 og bnr 851 Lillestrøm Kommune. Under boligseksjonene etableres bod - og parkeringsarealer med adkomst via heis til etasjene. Bodene er organisert som næringsseksjon (N82) hvor hver seksjon får ideelle andeler i seksjonen.

Garasjeanlegget består av til sammen 39 plasser fordelt på 26 faste plasser (inkl. 3 HC-plass) og 13 plasser i et multipark-anlegg. Garasjeplassene er seksjonert som 2 næringsseksjoner hvorav N80 er 26 faste plasser og N81 er 13 plasser i automatisk parkeringsanlegg.

Næringsseksjonene i garasjen vil utgjøre realsameie, som kan reguleres særskilt i forhold til drift og vedlikehold av det enkelte sameiet. Plassene kan kun omsettes internt i sameiet. Det kan ikke fattes vedtak i Sameiet som berører plasseringen av garasjeplasser uten at de berørte sameierne har gitt sitt samtykke til dette, med unntak av de tilfeller som omfattes av § 2. Eier av p-plass som også tjener som HC-parkering må påregne å måtte bytte plass fra «fast garasjeplass» til «multigarasjeplass» dersom en eier av «multigarasjeplass» får behov for HC-parkering, jf. § 2-2.

Ved usolgte garasjeplasser eier og disponerer utbygger fritt de ideelle andelene inntil garasjeplassene/andelene er solgt.

Det er tinglyst erklæring på hvilken drift som er lov å ha i næringslokalet (N79) i 1. etg, se vedlegg. Næringslokalet betaler felleskostnader på lik linje som boligseksjonene.

De enkelte bruksenheter består av en hoveddel samt en eller flere tilleggsdeler. Private balkonger/terrasser inngår i bruksenheter for bolig. Overbygget uteareal (syd og vest) utenfor næringsseksjonen, er særskilt bruksrett til næringslokalet.

Inndelingen i hoveddeler, tilleggsdeler, areal tildelt parkering (næringsseksjoner) samt sameiebrøkens størrelse, fremgår av seksjoneringsbegjæringen.

De deler av eiendommen som ikke inngår i de enkelte bruksenheter, er fellesareal. Til fellesarealene hører således bl.a. hele bygningskroppen med vegger, dekker og konstruksjoner (også balkongkonstruksjon) samt inngangsdører, vinduer, trapperom med heis, ganger, andre fellesrom. Stamledningsnett for vann og avløp fram til avgreiningpunktene til de enkelte bruksenheter og elektrisitet fram til bruksenheters sikringsskap, er også fellesanlegg. Det samme er andre innretninger og installasjoner som skal tjene sameiernes felles behov.

Sameiets formål er å ivareta seksjonseiernes felles interesser og administrasjon av eiendommen og fellesanlegg av enhver art. Dersom sameiet anser det nødvendig, vil det kunne innføres kameraovervåking av fellesarealene. All form for overvåking av denne typen skal følge norsk lov og eventuelle forskrifter og retningslinjer.

Brøter Terrasse Boligsameie er tilknyttet BORI BBL, noe som innebærer at bare medlemmer i BORI BBL kan bli seksjonseiere i sameiet.

2. Rettslig råderett

2-1 Rettslig disposisjonsrett

(1) Seksjonseieren disponerer fritt over egen seksjon med de begrensninger som følger av sameieforholdet og eierseksjonsloven. Seksjonseieren kan fritt selge, pantsette og leie ut sin egen seksjon. Garasjeplass kan kun selges og leies ut til seksjonseier i sameiet. Det tillattes fritt å oppheve realkobling ved salg av garasjeplass mot at denne real kobles mot en annen seksjon i sameiet.

Ved eierskifte betales et eierskiftegebyr til forretningsfører for sameiet. Dette gjelder tilsvarende for leietakere. Ved overdragelse av ideell andel i N80 og N81 gjelder ikke forkjøpsretten etter sameieloven § 11. Sameierne kan heller ikke kreve oppløsning eller bruksdeling av Sameiet iht. sameielovens §§ 14 og 15. Det skal så langt det lar seg gjøre lages en realkobling til seksjonsnummer i boligseksjon.

Ved salg av garasjeplass med tilknyttet bod i bakkant, må bod og garasjeplass overlates til ny seksjonseier. Ved bytte av garasjeplass med tilknyttet bod i bakkant, må seksjonseier overlate sin frittstående bod til seksjonseier av garasjeplassen med bod i bakkant. Seksjonseier er pliktig til å påse at boden etter bytte er riktig størrelse. Styret og forretningsfører skal få melding om ny eier av garasjeplassen. Salg av bod med ideell andel er ikke tillatt i seksjon N82.

(2) Korttidsutleie av hele boligseksjonen i mer enn 90 døgn årlig er ikke tillatt. Med korttidsutleie menes utleie i inntil 30 døgn sammenhengende.

(3) Sameiets styre skal underrettes skriftlig om alle overdragelser og leieforhold. Ved eierskifte betales et eierskiftegebyr til forretningsfører for sameiet.

(4) Ingen kan kjøpe eller på annen måte erverve en boligseksjon hvis ervervet fører til at man blir eier av flere enn to boligseksjoner i eierseksjonssameiet. Dette gjelder tilsvarende hvis et erverv av en boligseksjon eller av aksjer eller andeler i et selskap fører til at flere enn to av boligseksjonene eies av noen som har slik tilknytning til hverandre, som beskrevet i eierseksjonslovens § 23.

Disse begrensningene gjelder ikke for kjøp og erverv av fritidsboliger, erverv ved ekspropriasjon, arv eller forskudd på arv til livsarving eller en kreditors erverv for å redde en fordring som er sikret med pant i en seksjon. Borettslag, staten, fylkeskommuner, kommuner samt selskaper og organisasjoner som eies eller kontrolleres av staten, en fylkeskommune eller en kommune, og som har til formål å skaffe boliger, kan erverve flere seksjoner. Det samme gjelder institusjoner eller sammenslutninger med samfunnsnyttig formål som har til formål å skaffe boliger, eller en arbeidsgiver som skal leie ut seksjonene til sine ansatte.

2-2 Leilighet B 701 og B 801

Disse seksjonene har tilgang til heis direkte inn til sin seksjon. Det vil bli inngått en avtale med et vaktelskap eller lignende som har tilgang til nøkler samt avstillingsmulighet for eventuelle alarmer etc.

Det anbefales ikke at aktører som jobber på heisen skal låse seg inn i boenheter uten følge av f.eks. vaktpersonell som må være til stede under hele operasjonen. Dette både av hensyn til eier av boenhet, men også de som utfører jobben.

Nødvendig instruksjoner og informasjon må implementeres i heisens dokumentasjon og følge hele heisen levetid. Adkomst til heis kan gis uten ugrunnet opphold, og innen rimelig tid i forhold til en akutt situasjon. Samtidig må informasjon/opplysninger om hvordan tilkomst kan oppnås være lett synlig for de som må ankomme og raskt trenge slik tilgang. Styret i sameiet har ansvaret for å ivareta dette.

2-3 P-plasser for bevegelsehemmede, HC plasser

3 av plassene i garasjeanlegget er tilpasset bevegelsehemmede (hc-plasser). Seksjonseiere som disponerer HC plass har plikt til å bytte plass, dersom en sameier eller en av seksjonseierens husstandsmedlem har behov for HC plass.

Ved behov for HC-plass, skal dette meldes til styret sammen med nødvendig dokumentasjon. Som dokumentasjon regnes normalt at vedkommende har kommunalt bevis for rett til å parkere på offentlige HC-plasser. Dersom vedkommende dokumenterer sitt behov, skal styret pålegge et bytte med den HC-plass som ligger nærmest inngangen til den beboer som skal ha HC-plassen.

Retten til bytte bortfaller, dvs at plassene byttes tilbake, når vedkommende som låner plassen ikke lenger kan dokumentere sitt behov eller vedkommende flytter fra sameiet.

2-4 Ladepunkt for el-bil o.l.

(1) Det vil være ladepunkter for elbil og ladbare hybrider i tilknytning til garasjeplassen seksjonen disponerer (inkl. multiparkeringsanlegget).

2-5 Forkjøpsrett for boligseksjoner

(1) Dersom seksjonen skifter eier, har andre seksjonseiere i sameiet, og dernest andelseierne i boligbyggelaget, forkjøpsrett.

(2) Det er bare sameiet som kan gjøre forkjøpsretten gjeldende på vegne av de forkjøpsberettigede.

(3) Forkjøpsretten kan ikke gjøres gjeldende når seksjonen overdras til ektefelle, til seksjonseiers eller ektefellens slektning i rett opp- eller nedstigende linje, til fosterbarn som faktisk står i samme stilling som livsarving, til søsken eller noen annen som i de to siste årene har hørt til samme husstand som den tidligere eieren.

(4) Forkjøpsretten kan heller ikke gjøres gjeldende når seksjonen overføres på skifte etter separasjon eller skilsmisse, eller når et husstandsmedlem overtar seksjonen etter bestemmelsene i husstandsfellesskapslovens § 3.

(5) Styret i sameiet skal sørge for at de som er nevnt i første ledd får anledning til å gjøre forkjøpsretten gjeldende og på deres vegne gjøre retten gjeldende innen fristen nevnt i vedtektenes punkt 2-6.

2-6 Frister for å gjøre forkjøpsrett gjeldende og hvem kravet skal fremsettes mot

(1) Fristen for å gjøre forkjøpsretten gjeldende er 20 dager fra sameiet mottok melding om at seksjonen har skiftet eier, med opplysning om pris og andre vilkår.

(2) Fristen er fem hverdager dersom sameiet har mottatt skriftlig forhåndsvarsel om at seksjonen kan skifte eier, og varselet har kommet fram til laget minst femten dager, men ikke mer enn tre måneder, før meldingen om at seksjonen har skiftet eier.

(3) Krav om å gjøre forkjøpsrett gjeldende skal settes frem skriftlig overfor både erverver og avhender av seksjonen. Er forkjøpsretten utløst ved tvangssalg er det tilstrekkelig å sette frem kravet overfor erververen.

2-7 Nærmere om forkjøpsretten

Ansiennitet i sameiet regnes fra dato for overtakelse av seksjonen. Står flere seksjonseiere i sameiet med lik ansiennitet, går den med lengst ansiennitet i boligbyggelaget foran.

3. Bruken av boligen og fellesarealene

3-1 Rett til bruk

(1) Den enkelte seksjonseier har enerett til bruk av sin bruksenhet og rett til å nytte fellesarealer til det de er beregnet eller vanlig brukt til, og til annet som er i samsvar med tiden og forholdene.

(2) Bruken av bruksenheten og fellesarealene må ikke på en urimelig eller unødvendig måte være til skade eller ulempe for andre seksjonseiere.

(3) Bruksenheten kan bare nyttes i samsvar med formålet.

(4) Seksjonseier har ikke rett til å foreta arbeider som påvirker/berører sameiets fellesarealer og fellesanlegg uten godkjenning fra styret/årsmøtet. Dette omfatter slikt som installasjoner på fellesarealer, herunder oppsetting/montering av parabolantenne, varmepumpe, markise o.l.

Markiser og utvendig solskjerming skal ikke settes opp uten godkjenning av styret. Seksjonseier må ta kontakt med styret før bestilling.

Montering av faste installasjoner (hyller, oppheng for dekk, sykkel eller liknende) på garasjeplasser i den private parkeringsgarasjen er ikke tillatt, uten skriftlig godkjenning fra styret før arbeid påbegynnes. Eventuell skade på sameiets eller andre eieres eiendom, som følge av montering av kontakter og andre installasjoner uten styrets godkjenning, må dekkes av sameier som har bruksrett til den plassen der kontakten eller installasjonen er montert.

(5) Kostnader til de- og remontering av installasjoner/utstyr nåværende eller tidligere seksjonseiere har montert, slik som sol/vindavskjerming, fliser og innglassinger, skal ved rehabilitering og andre felles tiltak belastes den seksjon installasjonen tilhører.

(6) Næringslokalene kan ha åpningstid i samsvar med hva som er vanlig for kontor/forretning/café eller tilsvarende virksomheter i Lillestrøm kommune. Senest må virksomheten stenge kl 22.00.

Innehaver av næringsseksjonen (N79) har adgang til profilering på eiendommens fasade og fellesområdet for øvrig. Alle profilering skal skje i henhold til en helhetlig plan for eiendommen, godkjent av styret. Planen skal være i tråd med det som er vanlig for tilsvarende virksomhet. Styret skal påse at eventuell bruk av lysreklame utformes slik at den er attraktiv og til minst mulig sjenanse for andre seksjonseiere i sameiet.

3-2 Trivselsregler

Årsmøtet fastsetter trivselsregler. Seksjonseierne plikter å følge de trivselsregler som til enhver tid er fastsatt. Brudd på trivselsreglene kan anses som brudd på seksjonseierens forpliktelser overfor sameiet.

3-3 Bygningsmessige arbeider mm

Utskifting av dører og vinduer, oppsetting av markiser, endring av fasadekledning, endring av utvendige farger etc kan kun skje etter samlet plan for hele bygningen og etter forutgående

vedtak i sameiet og /eller styret. Det samme gjelder bygging av rekkverk, leegger, støyvegger eller andre liknende konstruksjoner.

Verken styret eller en enkelt sameier kan motsette seg innvendig ombygging som gjelder endringer av en seksjon, med mindre det svekker eiendommen bygningsteknisk eller er til vesentlig sjenanse eller ulempe for øvrige seksjonseiere.

4. Vedlikehold

4-1 Seksjonseierens vedlikeholdsplikt

(1) Den enkelte seksjonseier skal holde boligen, og annet areal som hører boligen forsvarlig vedlikeholdt, slik at det ikke oppstår skade eller ulempe for de andre sameierne. Seksjonseierne skal vedlikeholde vinduer, innvendige rør, sikringsskap fra og med første hovedsikring/inntakssikring, ledninger med tilbehør, inventar, utstyr inklusive vannklosett, vasker, kraner, fra rørskap fjernvarme og termostater i boligen, apparater, mm, samt innvendige flater. Våtrom må brukes og vedlikeholdes slik at lekkasjer unngås.

(2) Vedlikeholdet omfatter også nødvendige reparasjoner og utskifting av slikt som innvendige rør, sikringsskap fra og med første hovedsikring/inntakssikring, ledninger med tilbehør, varmekabler, inventar, utstyr inklusive slikt som vannklosett, vasker, kraner, fjernvarmeradiator, termostater, apparater, tapet, gulvbelegg, vegg-, gulv- og himlingsplater, skillevegger, listverk, skap, benker og innvendige dører med karmen, mm.

(3) Seksjonseieren har ansvar for oppstaking og rensing av innvendige avløpsledninger til og fra egen vannlås eller sluk og fram til sameiets felles- /hovedledning. Sameier skal også rense eventuelle sluk på terrasse og balkong, samt holde disse frie for is, snø, blader, mm.

(4) Seksjonseieren skal holde boligen fri for insekter og skadedyr.

(5) Oppdager seksjonseier skade i boligen som sameiet er ansvarlig for å utbedre, plikter sameieren straks å sende melding til sameiet.

(6) Seksjonseier kan bli erstatningsansvarlig overfor sameiet og andre seksjonseiere for tap som følger av forsømt vedlikehold.

(7) Drift av næringsseksjonen skal ikke påføre øvrige seksjonseiere noen ulempe utover hva som er normalt som følge av bruk av næringslokalene (kontor/forretning/café).

4-2 Sameiets vedlikeholdsplikt

(1) Sameiet skal holde bygninger og eiendommen for øvrig i forsvarlig stand så langt plikten ikke ligger på sameierne.

(2) Felles rør, ledninger, kanaler og andre felles installasjoner som går gjennom boligen, skal sameiet holde ved like. Sameiet har rett til å føre nye slike installasjoner gjennom boligen dersom det ikke er til vesentlig ulempe for sameieren. Sameiets vedlikeholdsplikt omfatter også utvendig vedlikehold av vinduer.

(3) Sameiets vedlikeholdsplikt omfatter også utskifting av vinduer, herunder nødvendig utskifting av isolerglass, og ytterdører til boligen eller reparasjon eller utskifting av utvendig tak, bjelkelag, bærende veggkonstruksjoner, sluk, samt rør eller ledninger som er bygd inn i bærende konstruksjoner med unntak av varmekabler. I tillegg kommer varmeveksler og sprinkelanlegg, radiatorer i fellesarealer og installasjoner som er felles for boligseksjonene.

(4) Seksjonseier skal gi adgang til boligen slik at sameiet kan utføre sin vedlikeholdsplikt, herunder ettersyn, reparasjon eller utskifting. Ettersyn og utføring av arbeid skal gjennomføres slik at det ikke er til unødige ulempe for sameieren eller annen bruker av boligen.

(5) Seksjonseierne kan kreve erstatning fra sameiet for skader som følger av forsømt vedlikehold fra sameiet.

5. Felleskostnader, pantesikkerhet og heftelsesform

5-1 Felleskostnader

(1) Kostnader med eiendommen som ikke knytter seg til den enkelte bruksenhet, skal fordeles mellom sameierne etter sameiebrøken med mindre særlige grunner taler for å fordele kostnadene etter nytten for den enkelte bruksenhet eller etter forbruk.

(2) Den enkelte seksjonseier skal forskuddsvis hver måned betale akontobeløp fastsatt av styret. Akontobeløpet kan også dekke avsetning av midler til framtidig vedlikehold, påkostninger eller andre fellestiltak på eiendommen, dersom årsmøtet har vedtatt slik avsetning.

Som felleskostnader gjelder bl.a. felles strøm, felles oppvarming, felles forsikring, gressklipping, vaktmesterkostnader, honorarer til forretningsfører, revisor, drift av fellesareal, styrehonorarer, m.m.

(3) TV kostnader og bredbånd fordeles likt på boligseksjonene

(4) Fjernvarme vil hver måned bli avregnet etter faktisk forbruk. Kostnaden for måleravregning dekkes av hver enkelt seksjonseier.

(5) Kostnader i forbindelse med drift og vedlikehold av parkeringsarealer og multipark-anlegg fordeles disse på eiere av ideelle andeler i næringsseksjonene for parkering, jf. 1-1 3. avsnitt. og etter faktisk påløpte kostnader. Styret fastsetter garasjeleie.

(6) Næringsdelen betaler forholdsmessig andel av felleskostnader.

Kostnader ved drift og vedlikehold på fellesarealer med boligformål skal bekostes av boligseksjonene alene. Kostnader ved drift og vedlikehold av fellesarealer med næringsformål skal bekostes av næringsseksjonene alene. Kostnader ved drift og vedlikehold av fellesarealer med bolig og næringsformål skal bekostes av de respektive brukere av seksjonene, etter avtalt belastning.

Drift og bygge-/vedlikeholdsarbeider på annet fellesareal, slik som bygninger, tekniske anlegg og lignende bekostes av de seksjoner disse er nærmest knyttet til (for eksempel ventilasjonsanlegg). Dette innebærer at felleskostnader knyttet til næringsdelen skal bæres av næringsseksjonen. Alle felleskostnader knyttet til boligbygningen skal bæres av boligseksjonene. Kostnadene skal fordeles mellom seksjonseierne i de enkelte delene iht. innbyrdes eierbrøk.

Kostnader som ikke naturlig kan henføres enkelte eierseksjonere eller grupper av disse, skal fordeles mellom sameierne etter sameiebrøken.

5-2 Panterett for sameiernes forpliktelse

De andre seksjonseierne har panterett i seksjonen for krav mot sameieren som følger av sameieforholdet. Pantekravet kan ikke overstige et beløp som for hver bruksenhet svarer til to ganger folketrygdens grunnbeløp på tidspunktet da tvangsdekning besluttet gjennomført.

5-3 Heftelsesform

For felles ansvar og forpliktelser hefter den enkelte seksjonseier i forhold til sin sameiebrøk.

6. Pålegg om salg og fravikelse

6-1 Mislighold

Seksjonseiers brudd på sine forpliktelser overfor sameiet utgjør mislighold. Som mislighold regnes blant annet manglende betaling av felleskostnader, forsømt vedlikeholdsplikt, ulovlig bruk og brudd på ordensregler.

6-2 Pålegg om salg

Hvis en seksjonseier til tross for advarsel vesentlig misligholder sine plikter, kan styret pålegge vedkommende å selge seksjonen, jfr. eierseksjonslovens § 38. Advarsel skal gis skriftlig og opplyse om at vesentlig mislighold gir styret rett til å kreve seksjonen solgt.

6-3 Fravikelse

Medfører seksjonseiers oppførsel fare for ødeleggelse eller vesentlig forringelse av eiendommen, eller er sameierens oppførsel til alvorlig plage eller sjenanse for eiendommens øvrige brukere, kan styret kreve fravikelse av seksjonen etter tvangsfullbyrdelseslovens kapittel 13.

7. Styret og dets vedtak

7-1 Styret - sammensetning

(1) Sameiet skal ha et styre som skal bestå av en styreleder og to – fire (2-4) andre medlemmer med en til tre (1 -3) varamedlemmer. Næringsseksjon (N79) har rett til en representant i styret.

Styret i boligsameiet representerer også realsameiet i garasjeanlegget (N80, N81 og N82).

(2) Funksjonstiden for styreleder og de andre medlemmene er to år. Varamedlemmer velges for ett år. Styremedlem og varamedlem kan gjenvelges.

(3) Årsmøte skal velge styret med vanlig flertall av de avgitte stemmene. Styrelederen skal velges særskilt. Styret skal velges av sameiermøtet. Styret velger nestleder blant sine medlemmer.

(4) Årsmøte skal fastsette eventuelt vederlag til styremedlemmene for foregående styreperiode. Styret bestemmer fordelingen av vederlaget.

7-2 Styremøter

(1) Styreleder skal sørge for at styret møtes så ofte som det trengs. Et styremedlem eller forretningsfører kan kreve at styret sammenkalles.

(2) Styremøtet skal ledes av styrelederen. Er ikke styrelederen til stede, og det ikke er valgt noen nestleder, skal styret velge en møteleder.

(3) Styret er beslutningsdyktig når mer enn halvparten av alle styremedlemmene er til stede. Beslutninger kan treffes med mer enn halvparten av de avgitte stemmene. Står stemmene likt, gjør møtelederens stemme utslaget. De som stemmer for en beslutning, må likevel utgjøre mer enn en tredjedel av stemmene.

(4) Styret skal føre protokoll fra styremøtene. Alle de fremmøtte styremedlemmene skal undertegne protokollen.

7-3 Styrets oppgaver

Styret skal sørge for vedlikehold og drift av eiendommen og ellers sørge for forvaltningen av sameiets anliggender i samsvar med lov, vedtekter og beslutninger på årsmøtet.

7-4 Styrets beslutningsmyndighet

(1) Styret skal ta alle beslutninger som ikke i loven eller vedtektene er lagt til andre organer. Beslutninger som kan tas med et vanlig flertall på årsmøtet, kan også tas av styret om ikke annet følger av lov, vedtekter eller årsmøtets beslutning i det enkelte tilfelle.

(2) Styret kan ikke ta beslutninger eller handle på en måte som er egnet til å gi noen seksjonseiere eller utenforstående en urimelig fordel på andre seksjonseieres bekostning.

7-5 Inhabilitet

Et styremedlem kan ikke delta i behandlingen eller avgjørelsen av noe spørsmål som medlemmet selv eller dennes nærstående har en fremtredende personlig eller økonomisk særinteresse i.

7-6 Representasjon og fullmakt

Styret representerer sameierne og forplikter dem med sin underskrift av styreleder og ett styremedlem i saker som gjelder sameiernes felles rettigheter og plikter, herunder vedtak som er truffet av sameiermøtet eller styret.

Styret kan gjøre gjeldende krav seksjonseierne har mot utbyggeren dersom kravet knytter seg til mangler ved fellesarealene eller forsinket ferdigstillelse av disse.

8. Årsmøtet**8-1 Årsmøtets myndighet. Mindretallsvern.**

(1) Årsmøtet har den øverste myndigheten i sameiet.

(2) Et flertall på årsmøtet kan ikke ta beslutninger som er egnet til å gi noen seksjonseiere eller utenforstående en urimelig fordel på andre seksjonseieres bekostning.

8-2 Tidspunkt for årsmøtet

(1) Ordinært årsmøte skal holdes hvert år innen utgangen av juni. Styret skal på forhånd varsle seksjonseierne om dato for møtet og om siste frist for å innlevere saker som ønskes behandlet.

(2) Ekstraordinært årsmøte skal holdes når styret finner det nødvendig, eller når minst to seksjonseiere som til sammen har minst ti prosent av stemmene, krever det og samtidig oppgir hvilke saker de ønsker behandlet.

8-3 Innkalling til årsmøte

(1) Styret innkaller til årsmøte med et varsel som skal være på minst åtte og høyst tjue dager. Styret kan om nødvendig innkalle til ekstraordinært årsmøte med kortere varsel, men varselet kan aldri være kortere enn tre dager. I begge tilfeller skal det gis skriftlig melding til forretningsførereren:

(2) Innkallingen skjer skriftlig. Som skriftlig regnes også elektronisk kommunikasjon.

(3) Innkallingen skal tydelig angi de sakene årsmøtet skal behandle. Skal årsmøtet kunne behandle et forslag som etter loven eller vedtektene må vedtas med minst to tredjedels flertall av de avgitte stemmene, må hovedinnholdet være angitt i innkallingen.

(4) Saker som en seksjonseier ønsker behandlet i det ordinære årsmøtet, skal nevnes i innkallingen når styret har mottatt krav om det før fristen i vedtektenes punkt 8-2 (1).

8-4 Saker årsmøtet skal behandle

(1) Årsmøtet skal behandle de sakene som er angitt i innkallingen til møtet.

(2) Uten hensyn til om sakene er nevnt i innkallingen, skal det ordinære årsmøtet:

- behandle styrets årsberetning
- behandle og eventuelt godkjenne styrets regnskap for foregående kalenderår
- velge styremedlemmer
- behandle vederlag til styret

(3) Årsberetning, regnskap og eventuell revisjonsberetning skal senest en uke før ordinært årsmøte sendes ut til alle sameiere med kjent adresse. Dokumentene skal dessuten være tilgjengelige i årsmøtet.

(4) Bortsett fra saker som skal behandles av ordinært årsmøte, kan årsmøtet bare ta beslutning om saker som er angitt i innkallingen til møtet. Hvis alle seksjonseiere er til stede på årsmøtet og stemmer for det, kan årsmøtet også ta beslutning i saker som ikke står i innkallingen. At saken ikke er nevnt i innkallingen, er ikke til hinder for at styret beslutter å innkalle til nytt årsmøte for å avgjøre forslag som er fremsatt i møtet.

8-5 Hvem kan delta i årsmøtet

(1) Alle seksjonseiere har rett til å delta på årsmøtet med forslags-, tale-, og stemmerett. Ektefelle, samboer eller annet medlem av husstanden til eieren av en boligseksjon har rett til å være til stede og uttale seg.

(2) Styremedlemmer, forretningsfører, revisor og leier av boligseksjon har rett til å være til stede på årsmøtet og uttale seg. Styreleder og forretningsfører har plikt til å være til stede med mindre det er åpenbart unødvendig eller de har gyldig forfall.

(3) En seksjonseier kan møte ved fullmektig. Fullmakten kan når som helst tilbakekalles. Seksjonseieren har rett til å ta med en rådgiver til årsmøtet. Rådgiveren har bare rett til å uttale seg dersom et flertall på årsmøtet tillater det. Fullmakten kan ikke angi hva fullmektigen skal stemme.

8-6 Møteledelse og protokoll

(1) Styrelederen leder årsmøtet med mindre årsmøtet velger en annen møteleder. Møteleder behøver ikke å være seksjonseier.

(2) Møtelederen har ansvar for at det føres protokoll over alle saker som behandles, og alle beslutninger som tas på årsmøtet. Møtelederen og minst én seksjonseier som utpekes av årsmøtet blant dem som er til stede, skal underskrive protokollen. Protokollen skal til enhver tid holdes tilgjengelig for seksjonseierne.

8-7 Beregning av flertall og opptelling av stemmer på årsmøtet

I årsmøtet har den enkelte boligseksjon og næringsseksjon (N79) én stemme hver, og flertallet regnes etter antall stemmer.

I saker som gjelder de deler av fellesarealet som har direkte betydning for næringsseksjonen, kan det ikke fattes vedtak som kan redusere rettigheter eller arealutnyttelse for næringsseksjonen, uten tilslutning fra næringsseksjonen.

Ved opptelling av stemmer anses blanke stemmer som ikke avgitt. Står stemmene likt, avgjøres saken ved loddtrekning.

Denne bestemmelsen kan ikke endres uten samtykke fra næringsseksjonen.

Næringsdelen som knytter seg til garasjeparkering og bod har ikke stemmerett.

8-8 Flertallskrav ved ulike beslutninger på årsmøtet

(1) Beslutninger på årsmøtet tas med vanlig flertall av de avgitte stemmene hvis ikke annet flertallskrav er fastsatt i eierseksjonsloven eller vedtektene. Ved valg kan årsmøtet på forhånd fastsette at den som får flest stemmer skal regnes som valgt. Vedtektene kan ikke fastsette strengere flertallskrav enn det som er fastsatt i loven.

(2) Det kreves et flertall på minst to tredjedeler av de avgitte stemmene på årsmøtet for å ta beslutning om

- a) ombygging, påbygging eller andre endringer av bebyggelsen eller tomten som går ut over vanlig forvaltning og vedlikehold i det aktuelle sameiet
- b) omgjøring av fellesarealer til nye bruksenheter eller utvidelse av eksisterende bruksenheter
- c) salg, kjøp, utleie eller leie av fast eiendom, inkludert seksjoner i sameiet som tilhører eller skal tilhøre seksjonseierne i fellesskap, eller andre rettslige disposisjoner over fast eiendom som går ut over vanlig forvaltning
- d) samtykke til at formålet for én eller flere bruksenheter endres fra boligformål til annet formål eller omvendt
- e) samtykke til reseksjonering som nevnt i eierseksjonslovens § 20 annet ledd annet punktum
- f) endring av vedtektene.

8-9 Flertallskrav for særlige bomiljøtiltak

(1) Tiltak som har sammenheng med seksjonseierens bo- eller bruksinteresser, og som går ut over vanlig forvaltning, og som fører med seg økonomisk ansvar eller utlegg for seksjonseierne i fellesskap på mindre enn fem prosent av de årlige felleskostnadene, besluttet med vanlig flertall av de avgitte stemmene på årsmøtet. Hvis tiltaket fører med seg økonomisk ansvar eller utlegg for seksjonseierne i fellesskap på mer enn fem prosent av de årlige felleskostnadene, kreves det flertall på minst to tredjedeler av de avgitte stemmene på årsmøtet.

(2) Hvis tiltakene etter (1) fører med seg et samlet økonomisk ansvar eller utlegg for enkelte seksjonseiere på mer enn halvparten av folketrygdens grunnbeløp på det tidspunktet tiltaket besluttet, kan tiltaket bare gjennomføres hvis disse seksjonseierne uttrykkelig sier seg enige.

8-10 Beslutninger som krever enighet fra alle seksjonseierne

Alle seksjonseiere må, enten på årsmøtet eller på et annet tidspunkt, uttrykkelig si seg enige hvis sameiet skal kunne ta beslutning om

- a) salg eller bortfeste av hele eller vesentlige deler av eiendommen
- b) oppløsning av sameiet
- c) tiltak som medfører vesentlig endring av sameiets karakter

- d) tiltak som går ut over seksjonseierens bo- eller bruksinteresser, uavhengig av størrelsen på kostnaden som tiltaket medfører, og uavhengig av hvor stort økonomisk ansvar eller utlegg tiltaket medfører for de enkelte seksjonseiere.

8-11 Beslutninger som krever samtykke fra seksjonseiere det gjelder

Følgende beslutninger krever samtykke fra de seksjonseiere det gjelder:

- at eierne av bestemte seksjoner plikter å holde deler av fellesarealet vedlike
- innføring av vedtektsbestemmelser som begrenser den rettslige disposisjonsretten over seksjonen
- innføring av vedtektsbestemmelser om en annen fordeling av felleskostnadene enn det som følger av pkt. 5.

8-12 Inhabilitet

Ingen kan delta i en avstemning om

- a) et søksmål mot en selv eller ens nærstående
- b) ens eget eller ens nærståendes ansvar overfor sameiet
- c) et søksmål mot andre eller andres ansvar overfor sameiet dersom egen interesse i saken er vesentlig og kan stride mot sameiets interesser
- d) pålegg eller krav etter eierseksjonsloven §§ 38 og 39 som er rettet mot en selv eller ens nærstående.

Dette gjelder også for den som opptrer ved eller som fullmektig.

9. Forholdet til eierseksjonsloven

For så vidt ikke annet følger av disse vedtekter, gjelder reglene i lov om eierseksjoner av 16.6.2017 nr. 65.

10. Bruk av bruksenheter og fellesarealer

Inntil sameiet er etablert, vil utbygger ha rett til å forvalte eiendommen og til å foreta nødvendige beslutninger av økonomisk og juridisk art for å få driftet eiendommen på en forsvarlig måte, som å inngå samarbeidsavtale med forretningsfører, heisleverandør, drift o.l.

Boligkjøperforsikring

Hvis din nye bolig har skjulte feil kan dette koste deg både tid og penger.

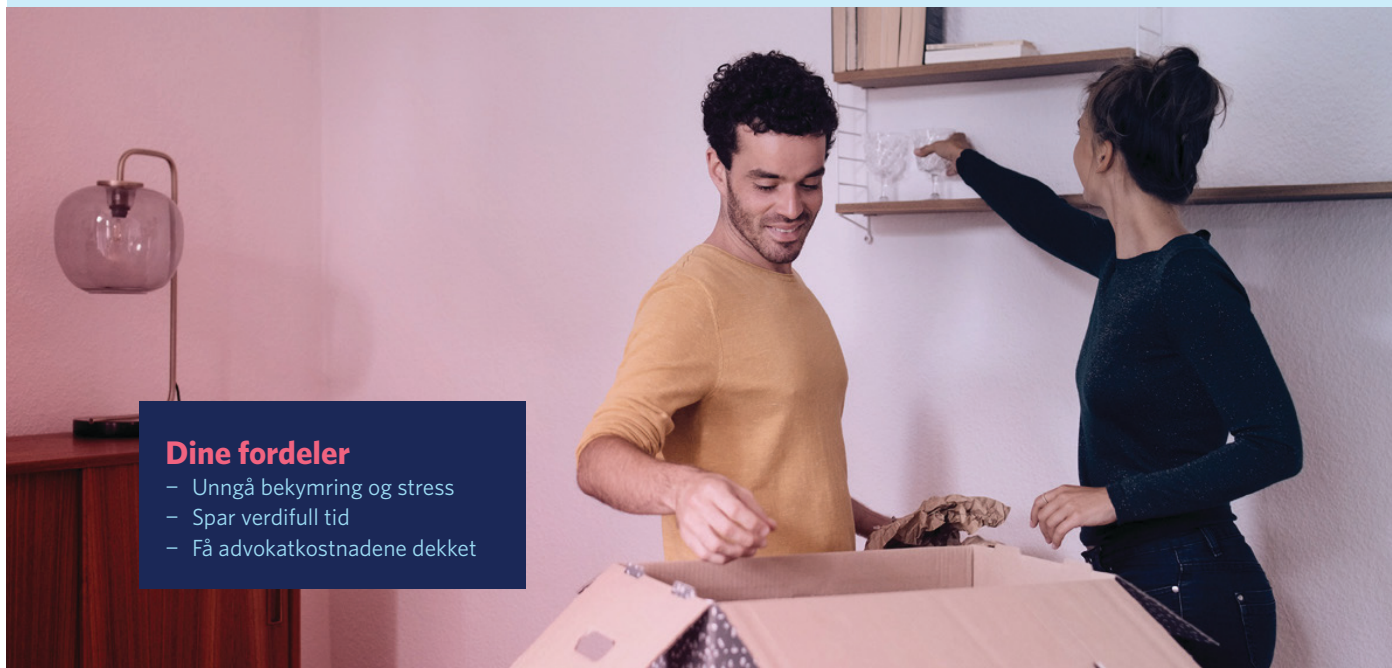

Dine fordeler

- Unngå bekymring og stress
- Spar verdifull tid
- Få advokatkostnadene dekket

Med vår boligkjøperforsikring er du i trygge hender hvis du oppdager feil eller mangler ved boligen du har kjøpt. Forsikringen gir deg tilgang på hjelp fra advokater, saksbehandlere og jurister som er spesialiserte på eiendomskjøp. De står klare til å hjelpe deg i fem år etter overtagelse - uten at du trenger å bekymre deg for egne og eventuelle idømte saksomkostninger.

Få hjelpen du trenger!

- **Når:** Du kjøper forsikringen når du kjøper en brukt bolig. Da gjelder avhendingsloven.
- **Hvor:** Hos eiendomsmegler senest ved kontraktsmøte.
- **Hvordan:** Krysses av i kjøpekontrakten. Forsikringsbevis og vilkår sendes per e-post.

Forsikringen er meglet frem av Söderberg & Partners og er plassert hos Gar-Bo Försäkring AB.

*Det tas forbehold om pris- og vilkårsendringer.

Hva koster forsikringen?

Forsikringspremien trekkes i oppgjøret.

Borettslagseiendom: kr 9 300

Seksjonert eiendom/
aksjebolig: kr 13 500

Enebolig/fritid/tomt: kr 18 900



soderbergpartners.no/eiendom



OVERSIKT OVER LØSØRE OG TILBEHØR TIL EIENDOMMEN

Oversikten er utarbeidet av Norges Eiendomsmeglerforbund, Eiendom Norge og Advokatforeningens Eiendomsmeglingsgruppe, og er gjeldende fra 1. januar 2020.

Generelt

Lov om avhending av fast eiendom (avhendingslova/avhl.) av 3. juli 1992 regulerer kjøper og selgers rettigheter og plikter ved overdragelse av fast eiendom og andeler i borettslag.

I henhold til avhl. § 3-4 skal eiendommen, når annet ikke er avtalt, overdras med innredninger og utstyr som etter lov, forskrift eller annet offentlig vedtak skal følge med. Det samme gjelder varig innredning og utstyr som enten er fastmontert eller er særskilt tilpasset bygningen, jf. avhl. § 3-5. Loven inneholder ingen detaljert oversikt over hva som omfattes av «innredning og utstyr», og over hva som skal regnes som «fastmontert eller særskilt tilpasset».

Partene kan fritt avtale hva som skal følge med eiendommen ved salg. Bransjens liste over løsøre og tilbehør som skal følge med eiendommen, er en del av avtalen mellom kjøper og selger dersom ikke annet er opplyst i salgsoppgaven, kjøper har tatt forbehold i bud eller avtale på annen måte er inngått. Der intet annet er avtalt, vil løsøre og tilbehør medfølge slik dette fremkommer av avhl. § 3-4 og § 3-5 og denne oversikt.

Produkter og installasjoner som medfølger overdras uten noen form for garantier, utover eventuell gjenværende leverandørgaranti.

Dersom det er noe i nedenstående liste som ikke finnes på eiendommen, vil det heller ikke medfølge.

- 1. HVITEVARER** medfølger der dette er spesielt angitt i salgsoppgaven.
- 2. HELDEKKENDE TEPER** følger med uansett festemåte.
- 3. VARMEKILDER**, slik som ovner, kaminer, peiser, varmpumper og panelovner, følger med uansett festemåte. Frittstående biopeiser/varmeovner og terrassevarmere medfølger ikke. Det følger ikke med varmekilder i rom som ikke har vegg- eller fastmonterte varmekilder på visning.
- 4. TV, RADIO OG MUSIKKANLEGG**. TV-antennor og fellesanlegg for TV, herunder parabolantenne, og tuner/dekoder/tv-boks medfølger der dette eies av selger. Veggmontert TV/flatskjerm med tilhørende festeordning samt musikkanlegg følger ikke med (se også punkt 12).
- 5. BADEROMSINNREDNING/UTSTYR**. Badekar, dusjkabinett, dusjvegger, alle fastmonterte speil og hyller, fastmonterte glass- og håndkleholdere, herunder håndklevarmere samt baderomsinnredning, medfølger.
- 6. GARDEROBESKAP** medfølger, selv om disse er løse. Fastmonterte garderobehyller og knagger medfølger. Innredning i garderobeskap, for eksempel løse eller fastmonterte trådkurver, hyller, stenger og lignende, medfølger.
- 7. KJØKKENINNREDNING** medfølger, herunder også åpne, fastmonterte hyller og løs eller fastmontert kjøkkenøy.



- 8. MARKISER, PERSIENNER** og annen type innvendig og utvendig solskjerming, gardinoppheng, lamellgardiner og liftgardiner medfølger.
- 9. AVTREKKSIVIFTER** av alle slag, samt fastmonterte aircondition/ventilasjonsanlegg, medfølger.
- 10. SENTRALSTØVSUGER** medfølger med komplett anlegg, herunder slange, munnstykke mm.
- 11. LYSKILDER.** Kupler, lysstoffarmatur, fastmonterte "spotlights", oppheng og skinner med spotlights samt utelys og hagebelysning medfølger. Vegglamper, krokhengte lamper, lysekroner, prismelamper og lignende som er koblet til sukkerbit eller stikkontakt følger likevel ikke med.
- 12. INSTALLERTE SMARTHUSLØSNINGER** med sentral som styrer lys, varme, lyd o.l., samt tilhørende trådløse enheter som brytere, sensorer, kameraer, integrerte høyttalere el. medfølger. Enkle lysstyringssystem f.eks. med en sentral som kun styrer lyspærer eller smartpærer montert i sokkel medfølger likevel ikke.
- 13. UTVENDIGE SØPPELKASSER** og eventuelt holder/hus til disse medfølger.
- 14. POSTKASSE** medfølger.
- 15. UTENDØRS INNRETNINGER** slik som flaggstang, fastmontert tørkestativ, samt andre faste utearrangementer som f.eks. badestamp, boblekar/jacuzzi og liknende utendørs kar, lekestue, lekestativ, utepeis, fastmontert trommel til vannslange, medfølger. Guidekabel/avgrensingskabel til robotgressklipper medfølger, men robotgressklipper og ladestasjon for denne medfølger ikke.
- 16. FASTMONTERT VEGGLADER/LADESTASJON TIL EL-BIL** medfølger uavhengig av hvor laderen er montert.
- 17. SOLCELLEANLEGG** med tilhørende teknisk infrastruktur medfølger.
- 18. GASSBEHOLDER** til gasskomfyr og gasspeis medfølger.
- 19. BRANNSTIGE, BRANNTAU, feiestige** og lignende medfølger der dette er påbudt. Løse stiger medfølger ikke.
- 20. BRANNSLUKNINGSAPPARAT, BRANNSLANGE** og RØYKVARSLER medfølger der dette er påbudt. Det er eier og brukers plikt til å se til at utstyret forefinnes på enhver eiendom. Hvis annet ikke er uttrykkelig avtalt, skal dette derfor alltid følge med ved salg av eiendom.
- 21. SAMTLIGE NØKLER** til eiendommen som selger er i besittelse av skal overleveres kjøper på overtakelsen, herunder nøkler til eventuelle boder, uthus, garasjeportåpner e.l. Låses boder, uthus e.l. med hengelås, skal lås og nøkler til disse medfølge.
- 22. GARASJEHYLLER, bodhyller, lagringshyller** og oppheng til bildekk medfølger såfremt de er fastmontert.
- Planter, busker og trær som er plantet på tomten, eller fastmonterte kasser og lignende er en del av eiendommen og medfølger i handelen.

Fra hvilepuls til makspuls.

Det er Emera



I Emera følger vi en tydelig rød tråd der kvalitet gjennomsyrrer alt vi gjør. Hos oss kommer du til å ha hvilepuls helt frem til budrunden og makspuls når den er over!

En komplett meglertjeneste

Emera Eiendomsmegling tilbyr en komplett meglertjeneste – fra verdivurdering, klargjøring og koordinering av all markedsføring til overtakelse og gjennomføring av salget.

En prosess du fortjener

Vårt mål er at du, enten du er selger eller kjøper, skal føle engasjement, ærlighet og profesjonalitet gjennom hele prosessen.

Ærlighet varer lengst

Vi tror sterkt på åpenhet og ærlighet og gir ingen urealistiske løfter eller forskjønnede beskrivelser.

Erfaring som gir resultater

Vi sier det som det er – enkelt og greit – fordi vi vet at det gir de beste resultatene. Erfaringen vår bekrefter det, og erfaring har vi mye av.

[emera.no](https://www.emera.no)



Sander Svendsen
Salgsleder | Eiendomsmegler | Partner

sander.svendsen@emera.no
+47 418 53 331

Fra hvilepuls til makspuls. Det er Emera.

Forbrukerinformasjon om budgivning



Sist oppdatert med virkning fra 1. juli 2025, i forbindelse med ikrafttredelse av endringer i eiendomsmeglingsloven.

Informasjonen er utarbeidet av Forbrukerrådet, Advokatforeningen ved Lovutvalget for eiendomsmegling, Eiendom Norge og Norges Eiendomsmeglerforbund, på grunnlag av bl.a. eiendomsmeglingsloven § 6–8.

Nedenfor gis en oversikt over de retningslinjer som anbefales ved budgivning på eiendommen. Avslutningsvis gis også en kort oversikt over de viktigste rettsreglene tilknyttet budgivning.

Før det legges inn bud på eiendommen oppfordres budgiver til å sette seg inn i all relevant informasjon om eiendommen, herunder salgsoppgave og tilstandsrapport.

GJENNOMFØRING AV BUDGIVNING:

1. Alle bud skal inngis skriftlig til megler, som formidler disse videre til selger. Med skriftlige bud menes også elektroniske meldinger som e-post og SMS når informasjonen i disse er tilgjengelig også for ettertiden. Kravet til skriftlighet gjelder også budforhøyelser, og motbud (bud fra selger), aksept eller avslag fra selger. Før formidling av bud til selger skal megler innhente gyldig legitimasjon og signatur fra budgiver. Kravet til legitimasjon og signatur er oppfylt for budgivere som benytter e-signatur som f.eks. BankID eller MinID.

2. Et bud bør inneholde eiendommens adresse (eventuelt gnr/bnr), kjøpesum, budgivers kontaktinformasjon, finansieringsplan, akseptfrist, overtakelsesdato og eventuelle forbehold som for eksempel usikker finansiering, salg av nåværende bolig ol. Normalt vil ikke et bud med forbehold bli akseptert før forbeholdet er avklart. Konferer gjerne med megler før bud inngis.

3. Megler skal legge til rette for en forsvarlig avvikling av budrunden. I forbrukerforhold (dvs. der selger er forbruker) skal megleren ikke formidle bud med kortere akseptfrist enn kl. 12.00 første virkedag etter siste annonserte visning. Etter denne fristen bør budgivere ikke sette en kortere akseptfrist enn at megler har mulighet til, så langt det er nødvendig, å orientere selger, budgivere og øvrige interessenter om bud og forbehold. Dersom bud inngis med en frist som åpenbart er for kort til at megleren kan avvikle budrunden på en forsvarlig måte som sikrer selger og interessenter et tilstrekkelig grunnlag

for sine handlingsvalg, vil megler fraråde budgiver å stille slik frist.

4. Megler skal ikke formidle bud med forbehold om at budet eller forbehold i budet skal holdes skjult (hemmelig) for andre budgivere og interessenter.

5. Megleren vil uoppfordret gi sin vurdering av det enkelte bud overfor selger, når budet er gitt innenfor fristene i punkt 3.

6. Megleren skal, så langt det er nødvendig og mulig, holde budgiverne skriftlig orientert om mottatte bud, herunder budets størrelse, forbehold og akseptfrist. Megler skal så snart som mulig bekrefte skriftlig overfor budgivere at budene deres er mottatt. For øvrig vil megler, på forespørsel fra andre, opplyse om aktuelle bud på eiendommen, herunder relevante forbehold.

7. Kopi av budjournal skal gis til kjøper og selger uten ugrunnet opphold etter at handel er kommet i stand. Dersom det er viktig for budgiver å bevare sin anonymitet, bør budet formidles gjennom fullmektig.

8. Etter at handel har kommet i stand, eller dersom en budrunde avsluttes uten at handel er kommet i stand, kan en budgiver kreve kopi av budjournalen i anonymisert form.

VIKTIGE AVTALERETTSLIGE FORHOLD:

1. Det eksisterer ingen angrerett ved salg/kjøp av fast eiendom.

2. Når et bud er inngitt til megler og innholdet i budet er formidlet til selger (slik at selger har fått kunnskap om budet), kan budet ikke kalles tilbake. Budet er da bindende for budgiver frem til akseptfristens utløp, med mindre budet før denne tid avslås av selger eller budgiver får melding om at eiendommen er solgt til en annen. Man bør derfor ikke gi bud på flere eiendommer samtidig dersom man ikke ønsker å kjøpe flere enn en eiendom.

3. Selger står fritt til å forkaste eller akseptere ethvert bud, og er for eksempel ikke forpliktet til å akseptere høyeste bud.

4. Når en aksept av et bud har kommet frem til budgiver innen akseptfristens utløp er det inngått en bindende avtale.

5. Husk at et eventuelt bud fra selger til kjøper (såkalte «motbud»), avtalerettslig er et bindende tilbud som medfører at det foreligger en avtale om salg av eiendommen dersom budet i rett tid aksepteres av kjøper.

Budskjema



Sander Svendsen
sander.svendsen@emera.no
418 53 331

Emera kontor:
Emera eiendomsmegling Lillestrøm
638 40 001

KJØPESUM KR + omkostninger ihht. opplysninger i salgsoppgaven		
Kjøpet finansieres slik:		
BANK/FINANSIERINGSINSTITUSJON:	REFERANSE & TELEFONNUMMER	SUM:
		Kr.
		Kr.
		Kr.
		Kr.
EGENKAPITAL:		Kr.
TOTALT:		
EGENKAPITAL BESTÅR AV: Salg av nåværende bolig eller annen fast eiendom Disponibelt kontant beløp (bankinnskudd)		
Ønsket overtagelsesdato:		
NÅVÆRENDE BUD ER BINDENDE FOR UNDERTEGNEDE TIL OG MED DEN: Budet er bindende til klokken 16.00 den dagen, hvis ikke budgiver har angitt et annet klokkeslett, dog ikke tidligere enn kl. 12.00 første virkedag etter siste annonserte visning. Bud skal ikke ha kortere akseptfrist enn 30 minutter fra budet inngis. Bud med kortere frist kan bli avvist.		
Evt. forbehold (eks. finansiering, salg av egen bolig etc.):		

NAVN:	NAVN:
PERSONNR:	PERSONNR:
ADRESSE:	ADRESSE:
POSTNR: POSTSTED:	POSTNR: POSTSTED:
MOB TLF:	MOB TLF:
E-POST:	E-POST:
DATO: STED:	DATO: STED:
SIGNATUR:	SIGNATUR:
Jeg ønsker boligkjøperforsikring	Hvis mitt bud blir akseptert, ønsker jeg at megler forbereder en kjøpekontrakt med boligkjøperforsikring. Avtale om forsikring inngås ikke før jeg undertegner kjøpekontrakten.

IDENTIFIKASJON

Legg ID her

IDENTIFIKASJON

Legg ID her

Din bolig. Din historie.

Det er Emera.



Minnene fra da du eide huset lever videre. Derfor har vi i Emera samarbeidet med de beste i Norge for å skape et prospekt som du ønsker å ta vare på. Men enda viktigere, som tar miljøet på alvor.



Los Digital investerer mye i å ha en moderne og ny maskinpark. Dette bidrar til en vesentlig mer miljøvennlig produksjon.

Trykt i Norge, sertifisert med miljømerket Svanen og medlem av Grønt Punkt Norge.



2041 0848



TRYKT I NORGE

NO-3619





Fra «Til salgs» til «Solgt!»

Det er Emera.





EMERA

EIENDOMSMEGLING