

FRYDENLUND

Industriveien 3

Velkommen til
din nye bolig





Velkommen til denne flotte leiligheten i
Industriveien 3 - Foto: Willem Mathlener



Nøkkelinformasjon

PRISANTYDNING

Kr 2 750 000,-

BRA-I/BRA TOTAL

85/96 kvm

ENERGIKLASSE

F

OMKOSTNING KJØPER

1 350,-

BOLIGTYPE

Andelsleilighet

TOMTEAREAL

606 m² (eiet)

TOTALPRIS

3 084 209,-

EIEFORM

Borettslag

FELLESKOSTNADER

7 899,- pr. mnd

ANTALL SOVEROM

2

FELLESGJELD

Kr 332 859,-

ETASJE

2. etg.

FELLESFORMUE

76 566,-

BYGGEÅR

1979

Din megler



Ingve Hilstad

Daglig leder | Faglig leder | Eiendomsmegler MNEF

ingve.hilstad@emera.no

+47 913 33 768

Jeg har vært eiendomsmegler siden juni 2019 etter endt utdanning med bachelorgrad ved Handelshøgskolen i Bodø.

Jobben som eiendomsmegler byr på stor variasjon ved at ingen dager er like, det er med på å gjøre jobben motiverende. Denne variasjon og alle typer mennesker man møter gjør denne jobben så spennende! Ingen salg er for små og ingen jobb er for stor.

Jeg ønsker at din bolig skal fremstilles på best mulig måte og nå ut til flest mulige potensielle kjøpere, samt gi informasjon under hele prosessen til både deg som selger og dine interessenter.

Som megler legger jeg vekt på detaljer, tilgjengelighet og et godt resultat.

Jeg promoterer også en del av jobben jeg gjør via min Instagram: <https://www.instagram.com/meglerhilstad/>

Skal du selge enebolig, rekkehus, tomt, leilighet eller fritidsbolig?

Lurer du på hva din bolig er verdt eller ønsker verdivurdering i forbindelse med refinansiering av lån?

Ta kontakt for en uforpliktende boligprat!



3-roms andelsleilighet med nytt kjøkken fra 2023, oppusset i 2026 - Heis, parkering og sentral beliggenhet

Emera Eiendomsmegling ved Ingve Hilstad presenterer her Industriveien 3:

Lys og trivelig 3-roms andelsleilighet i 2. etasje med sentral beliggenhet på Frydenlund.

Leiligheten er oppgradert med nytt Aubo-kjøkken fra 2023 og moderniserte overflater i 2026 med nye gulv, nymalte vegger og tak samt spilevegger mot kjøkken.

Praktisk planløsning med to soverom, bad, separat vaskerom og gode oppbevaringsmuligheter i to boder.

Balkong med gode solforhold og utsikt mot Fagernesfjellet og deler av byen.

Borettslaget har heis, TV/internett og kommunale avgifter inkludert i felleskostnader.

Parkering etter ansiennitet - styreleder opplyser at ny eier får disponere parkeringsplass.

Kort vei til sentrum, butikker, skoler og flotte turområder.

Ta kontakt med megler for å avtale visning!



Kjøkken med innredning og hvitevarer
fra 2023



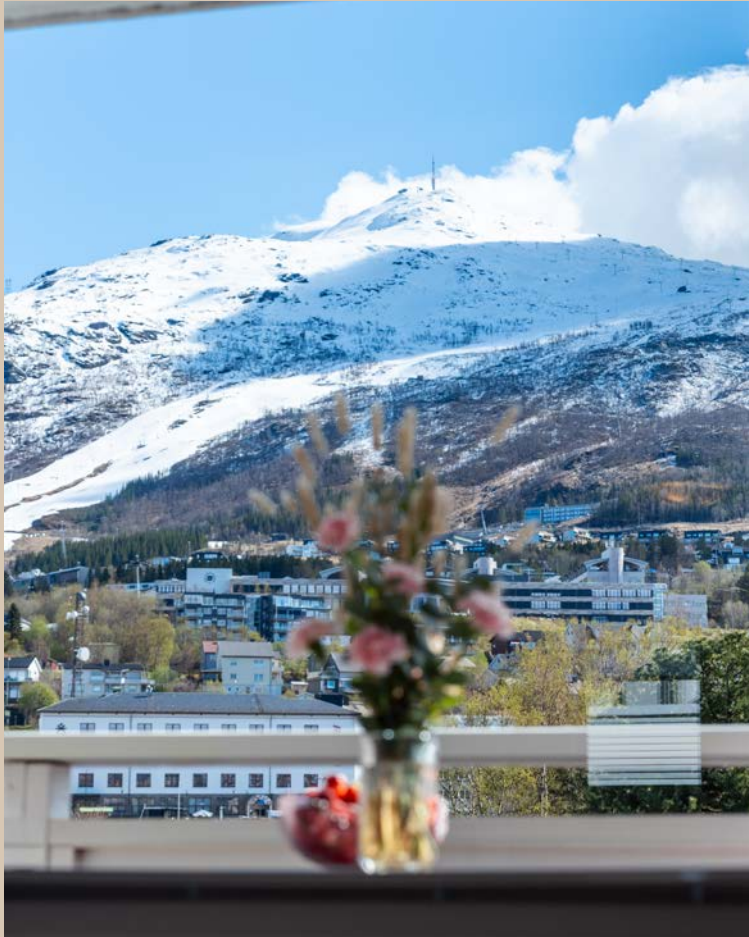

Flott utsikt fra stuen mot Fagernesfjellet og Den sovende dronning







Det er åpen kjøkkenløsning.
Oppussede overflater i 2026.





Adkomst til 2. etasjen via heis eller trapper



Leiligheten har en romslig gang med gode oppbevaringsmuligheter

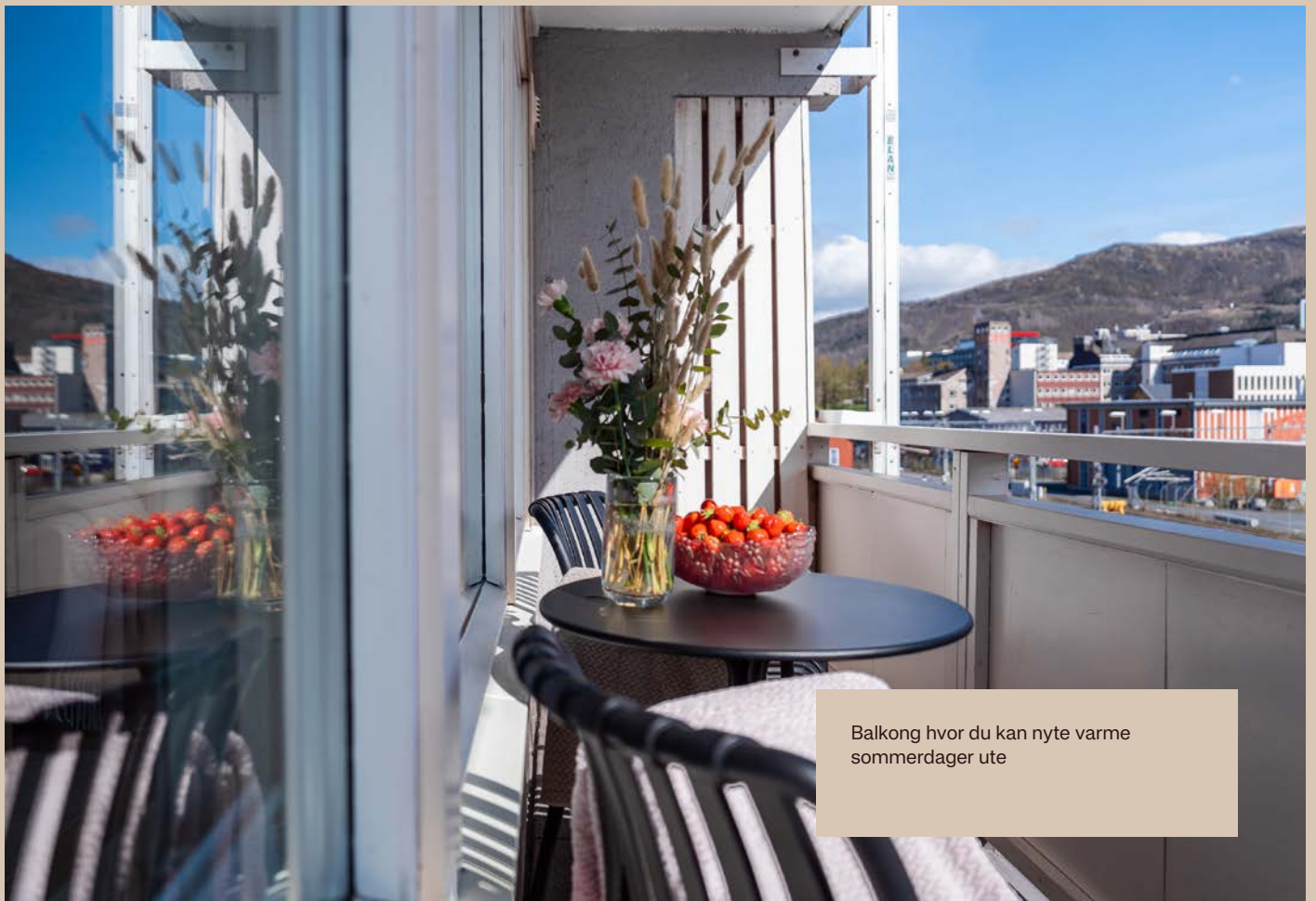

Balkong hvor du kan nyte varme sommerdager ute

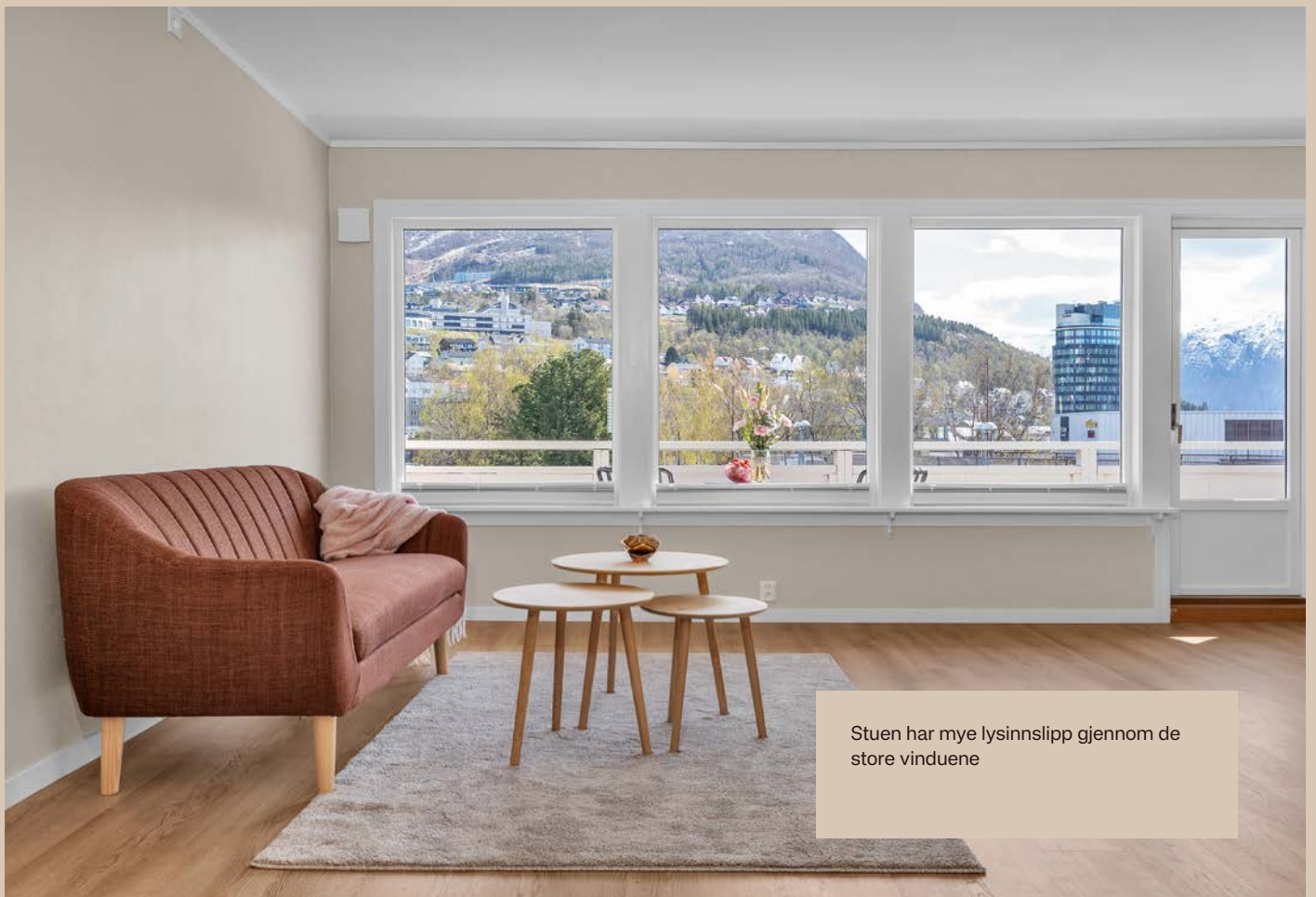

Stuen har mye lysinnslipp gjennom de store vinduene



Bad med dusjkabinett



Kjøkken i moderne utførelse med kjøkken fra 2023



Stort vaskerom med god plass for vaskemaskin og oppbevaringer



Leiligheten ligger i 2. etasje i
Industriveien 3



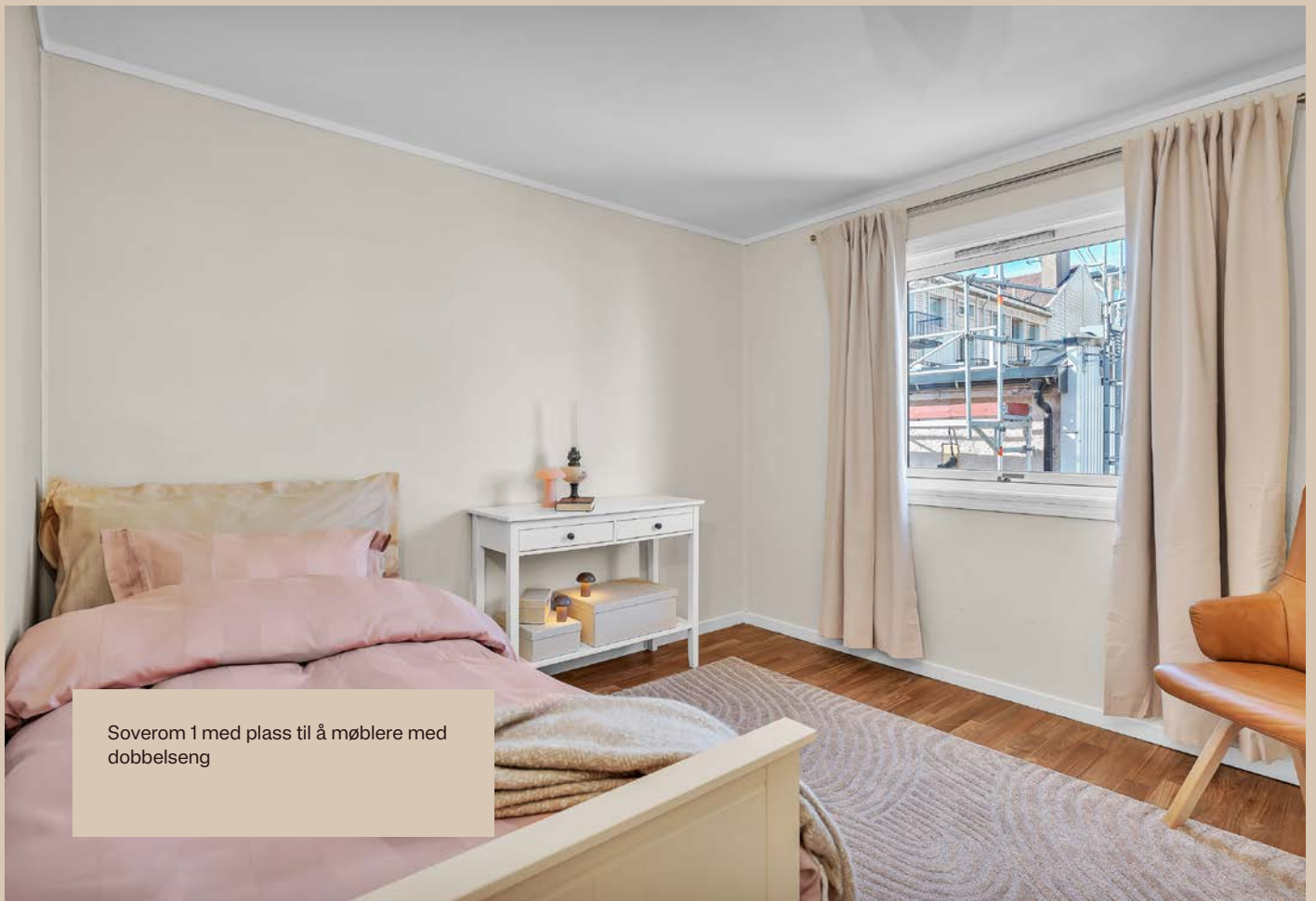

Soverom 1 med plass til å møblere med dobbelseng



Soverom 2



Leiligheten disponerer 2 store boder i sokkeletasjen

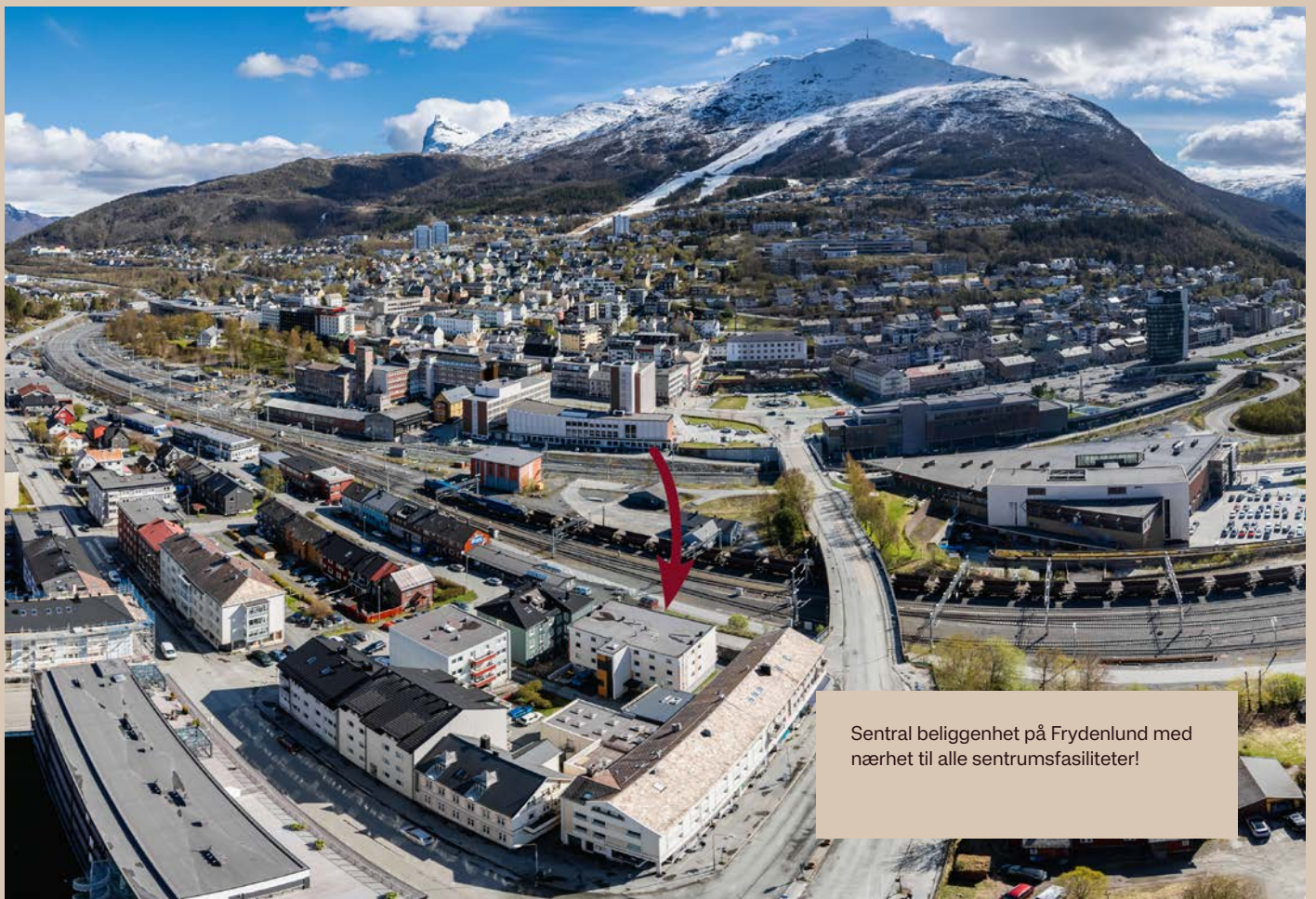

Sentral beliggenhet på Frydenlund med nærhet til alle sentrumsfasiliteter!

Plantegning





EMERA
EIENDOMSMEDLING

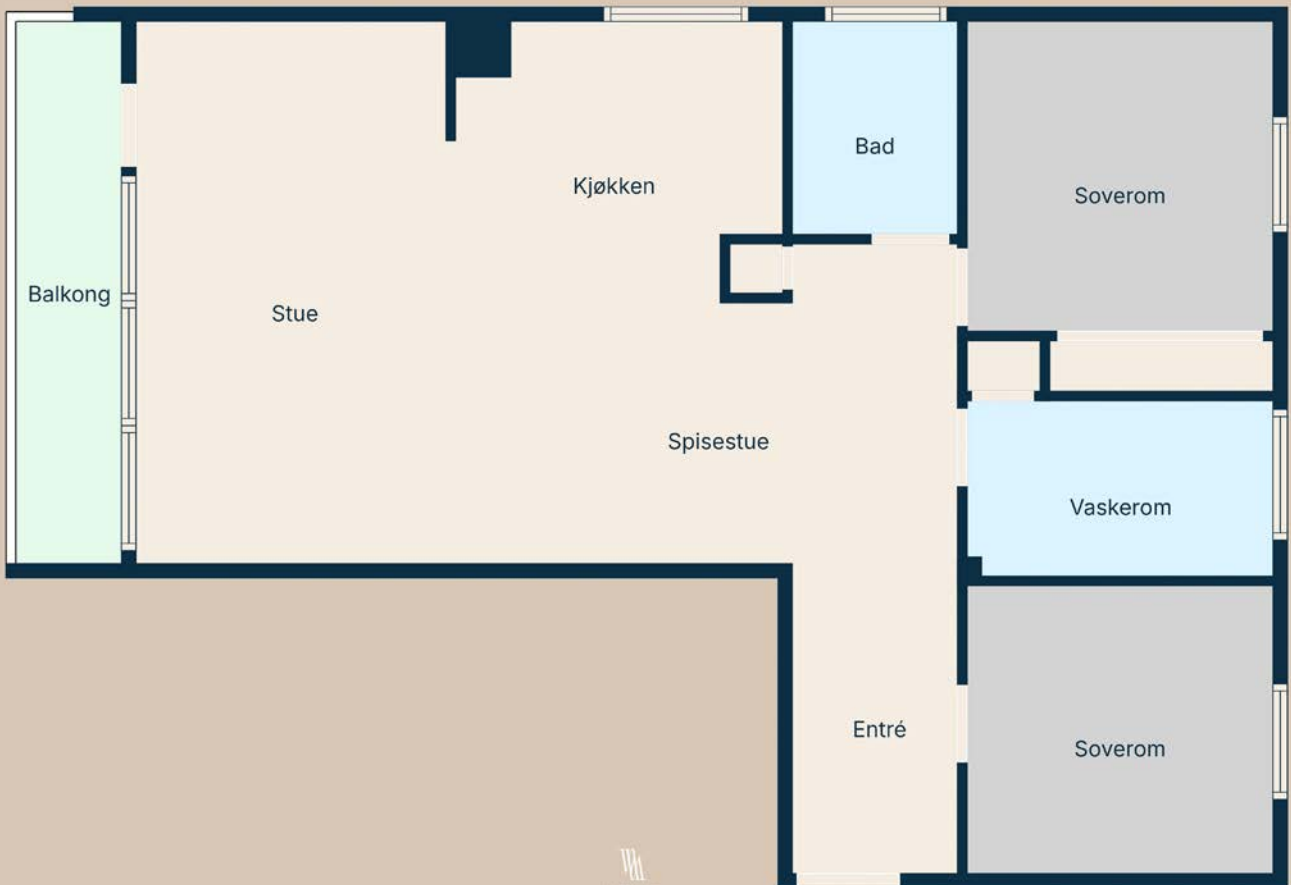

Dette Er Ikke En Teknisk Tegning. Avvik Kan Forekomme. Romnavn Kan Avvike Fra Godkjent Bruk.

INDUSTRIVEIEN 3

OM EIENDOMMEN



Økonomi

Prisantydning

Kr 2 750 000

Omkostning kjøper

2 750 000 (Prisantydning)

Omkostninger ved salg til prisantydning:

260 (Pantattest)

545 (Tinglysningsgebyr - hjemmel)

545 (Tinglysningsgebyr - pantedokument)

1 350 (Omkostninger totalt)

2 751 350 (Totalpris inkl. omkostninger)

Valgfrie tilleggstjenester som kan bestilles:

9 300 (Boligkjøperforsikring)

Estimert totalpris inkl. omk

Kr 3 084 209

Verditakst

Kr 2 750 000

Felleskostnader

Felleskostnader kr 7 899,- pr. mnd

Felleskostnader inkluderer: Felleskostnadene inkluderer felleskostnader som går til felles byggforsikring, kommunale avgifter, avsetning til vedlikehold og drift av borettslaget, samt TV/internett fra Telenor.

Fordeles på følgende måte:

Felleskostnader: Felleskostnader 7 139

Tilleggsytelser: TV/Internett 760

På grunn av prisstigning og renteøkning er det forventet at felleskostnadene kan øke etter at denne salgsoppgaven er utarbeidet.

Kommunale avgifter

Informasjon: Inngår i felleskostnader.

Fellesgjeld

Kr 332 859 pr. 06.05.2026

Lånenummer: 45202037112, Sparebanken Narvik

Annuitetslån, 12 terminer per år.

Rentesats per 06.05.2026: 5% pa.

Antall terminer til innfrielse: 386

Saldo per 06.05.2026: 2 696 740

Andel av saldo: 332 860

Første termin/første avdrag: 31.07.2018 (siste termin 30.06.2058)

Flytende renter

Heis - 2247/8157

Kjøperen må være inneforstått med at fellesgjelden i borettslaget og fellesutgiftene kan variere over tid, også at den kan øke som følge av beslutninger i borettslagets styre eller generalforsamlinger.

Avdrag fellesgjeld: Kr 313

Rentekost. fellesgjeld: Kr 1 394

Sikringsordning

Boligselskap er tilknyttet sikringsordning i

Skadeforsikringsselskapet Borettslagenes

Sikringsordning AS.

Varighet: Selskapets ansvar er begrenset til manglende dekning av felleskostnader begrenset til 24 måneder.

Forsikringen fornyes automatisk for ett år.

Oppsigelsesfrist: 1 mnd.

Andre kostnader:

TV/Internett/Bredbånd: Leiligheten har TV/internett fra Telenor gjennom borettslaget, dette er inkludert i felleskostnader.

Formue:

Andel fellesformue: Kr 76 566 pr. 31.12.2025

Formuesverdi

Formuesverdi primær: Kr (2024)

Formuesverdi sekundær: Kr (2024)

Info om formuesverdi: Formuesverdi er ikke levert.

Skatteetaten beregner en boligverdi (beregnet markedsverdi for bolig) basert på SSBs statistiske opplysninger om omsatte boliger. I beregningen tas det hensyn til boligens beliggenhet, areal, byggeår og type bolig. Stortinget har vedtatt en ny modell for beregning som skal benyttes fra og med inntektesåret 2026, og den nye modellen henter informasjon om omsatte boliger fra grunnkretser i stedet for kommuner.

Formuesverdien er en prosentandel av den beregnede boligverdien.

Den nye utregningsmodellen kan medføre en høyere eller lavere markedsverdien enn tidligere. Det tas derfor forbehold om at formuesverdien kan bli endret og eventuelt øke ved endelig fastsettelse i skatteåret.

For mer informasjon om formuesverdi, se Skatteetatens nettsider.

Beliggenhet

Leilighet med 2 soverom beliggende i 2. etasje sentralt på Frydenlund i Narvik. Kort vei til alle fasiliteter slik som dagligvarebutikker, frisører, kafé, apotek, legekontor,

skoler og øvrige sentrumsfasiliteter. Fra leiligheten er det utsikt mot Fagernesfjellet og deler av byen, samtidig som området byr på gode solforhold og nærhet til flotte turområder. Beliggenheten gir enkel adkomst og et praktisk, lettstelt hverdagsliv.

Parkering

Borettslaget har parkering etter ansiennitet. Det er i dag 7 parkeringsplasser som benyttes i borettslaget hvorav to av disse er på forsiden av blokken delvis under balkong og delvis på kommunal grunn.

Styreleder opplyser til megler at ny eier av andel 8 får anledning til å benytte parkeringsplass. Borettslaget har også en plan om å utvide parkeringsarealet i bakgården sommeren 2026 for å kunne gi flere parkeringsplasser. Det presiseres at borettslaget senere kan vedta endringer i organiseringen av parkeringsplassene.

Adkomst

På høyre side i annonsen finner du et kartutsnitt. Ved å klikke på kartet kan du enkelt planlegge din rute fra valgt startpunkt og helt frem til boligen. Det vil være skiltet ved fellesvisninger for enkel orientering.

Tomt

Tomtetype: Eiet

Tomtestørrelse: 606 m²

Flat tomt opparbeidet med belegningsstein og plen. Privat adkomst til eiendommen over naboeiendom. Arealbekreftelse fra kommunen med målebrev datert 25.04.1977 er vedlagt salgsoppgaven. Tomtegrenser er ikke kontrollert.

Beskrivelse av eiendommen

Type eiendom

Eieform: Borettslag

Objektstype: Andelsleilighet

Ferdigattest/brukstillatelse:

Det foreligger ferdigattest for eiendommen. Ferdigattest utstedes av bygningsmyndighetene basert på dokumentasjon mottatt fra kontrollansvarlig når et søknadspliktig tiltak er utført i samsvar med tillatelsen og øvrige krav etter plan- og bygningslovgivningen. Det er viktig å merke seg at selv om ferdigattest foreligger, gir det ingen garanti for at bygget er oppført i henhold til tillatelsen og gjeldende regelverk, eller at det senere er utført arbeid på bygget som ikke er byggemeldt eller godkjent.

Det foreligger godkjente tegninger for leiligheten som stemmer overens med dagens bruk.

Innhold

Gang, soverom, soverom 2, vaskerom, bad, kjøkken. Leiligheten disponerer to boder i sokkeletasjen. Fellesareal med felles møterom og lagerrom. Felles heis i bygget.

Areal

BRA - i: 85 m²
 BRA - e: 11 m²
 BRA - b: 0 m²
 BRA totalt: 96 m²
 TBA: 6 m²

Bruksareal fordelt på etasje

Kjeller

BRA-e: 11 m²

2. etasje

BRA-i: 85 m²

TBA fordelt på etasje

2. etasje

6 m²

Fra 01.01.24 er det innført nye regler for måling og opplysning av areal på boliger.

De nye arealbegrepene er:

Bruksareal BRA:

BRA-i - Internt bruksareal. Arealet innenfor boenheten.

BRA-e - Eksternt bruksareal. Areal av alle rom utenfor boenheten og som tilhører denne, for eksempel eksterne boder.

BRA-b - Innglasset balkong, altan, terrasser.

Andre arealer:

TBA -Terrasser og åpen altan som er tilknyttet boligen.

ALH - Areal med lav himlingshøyde måles på samme måte som BRA, men man ser bort fra krav til himlingshøyde. Arealet inngår ikke i BRA, men opplyses om sammen med BRA som et tillegg.

GUA – summen av BRA og AHL. Brukes når boligen har gulvareal som ikke er måleverdig på grunn av for eksempel skråtak eller lav himlingshøyde. Arealet oppgis som tilleggsinformasjon til øvrige arealer.

Bygningssakkyndigs

kommentar til arealoppmåling

Bod i kjeller er medtatt i ovenstående arealoppstilling. TBA-For utvendige balkong og terrasser som ikke er innglasset, er det målt areal avgrenset til rekkverk/gjerde så lang det lar seg avgrense.

Det foreligger godkjente og byggemeldte tegninger, som stemmer med dagens bruk.

Standard

Normal standard på leiligheten som er jevnlig og godt vedlikeholdt.

Overflater innvendig:

Innvendig er det gulv av laminat, klikk vinyl, betong og belegg.

Veggene har tapet og malte plater.

Innvendige malte tak.

Innvendig har boligen malte fyllingsdører.

Stue og gang har nymalte vegger og tak i 2026, samt montert spilevegger mot kjøkken. Nye klikk vinylgulv i 2026 i gang, stue og kjøkken. Nymalte soverom og vaskerom. Montert opp-/ned-persienner i stue, kjøkken, bad og vaskerom.

Vaskerom:

Aktuell byggeforskrift er byggeforskrifter fra før 1997.

Rommet har malt plater på vegger og malte tak. Malte terraflex gulv.

Det er opplegg for vaskemaskin og vegghengt skyllekar i stål.

Baderommet har per definisjon nådd sin levetid og det må påregnes modernisering/renovering. Nøyaktig tidsangivelse er nødvendigvis vanskelig å tidfeste, holdes under oppsikt. En eventuell lekkasje vil være ett vedlikeholdsproblem, ingen reklamasjon. Sørg for jevnlig rengjøring og kontroll av sluk

Hulltaking er foretatt uten å påvise unormale forhold.

Hulltaking er foretatt i soverom.

Bad:

Bad fra ca. 2000. Veggene har fliser. Taket er malt. Gulvet er flislagt. Rommet har elektriske varmekabler. Fall mot sluk er målt til 20 mm.

Det er plastsluk og smøremembran med ukjent utførelse.

Rommet har innredning med nedfelt servant, toalett og dusjkabinett.

Det er avtrekk via felles mekanisk avtrekksanlegg.

Hulltaking er foretatt uten å påvise unormale forhold.

Hulltaking er foretatt i soverom.

Kjøkken:

Kjøkkenet har Aubo-innredning fra 2023 med glatte fronter. Benkeplaten er av laminat. Det er integrerte hvitevarer som oppvaskmaskin, induksjonstopp, mikro, stekeovn, kjøle- og fryseskap. Vannstoppsystem og komfyrvakt.

Det er kjøkkenventilator med kullfilter.

Tekniske installasjoner:

Innvendige vannledninger er av kobber med plastkappe.

Stoppekran er plassert i kjøkkenskap.

Det er synlige avløpsrør av plast. Nyere synlige avløpsrør på kjøkken og vaskerom.

Det er avtrekk via felles mekanisk avtrekksanlegg.

Varmtvannstanken fra 2023 er på ca. 120 liter og er plassert på vaskerom.

Sikringsskap med automatsikringer som er plassert i trappegang. Diverse installasjoner i kjøkken og kobling i stue. Utført av Volt Elektro Narvik.

Tilstandsrapporten for boligen er vedlagt salgsoppgaven.

For mer detaljert informasjon om tilstandsgradene, vennligst se rapporten.

Hvitevarer: Integrerte hvitevarer medfølger.

Innbo og løsøre: Salgsoppgaven inkluderer NEFs standardliste "Oversikt over løsøre og tilbehør", som legges til grunn med mindre annet er spesifisert i salgsoppgaven.

Gjenstander som er nevnt i standardlisten, men som ikke finnes på eiendommen, vil heller ikke følge med i salget. Alt utstyr og installasjoner som medfølger overtas slik de er, uten garanti, med mindre det foreligger en gjeldende garanti fra produsent eller leverandør.

Kjøper aksepterer at det kan forekomme hull og merker etter montering av inventar og utstyr som ikke er en del av overdragelsen.

Eiendommens tilstand

Takstmann: Byggcon Troms AS

Type takst avholdt av takstmann: Tilstandsrapport

Sammendrag selgers egenerklæring: Selgers egenerklæringsskjema følger vedlagt salgsoppgaven. Interessenter oppfordres til å gjennomgå dette nøye.

Følgende opplysninger er spesielt viktig å merke seg:

11 Kjenner du til om det er/har vært utført arbeid på el-anlegget eller andre installasjoner (f.eks. oljetank, sentralfyr, ventilasjon)? Svar Ja, kun av faglært

Beskrivelse Elektrisk arbeid på kjøkken i forbindelse med montering av ny kjøkkeninnredning og nye hvitevarer

Arbeid utført av Volt

11.1 Foreligger det samsvarserklæring (i henhold til forskrift om elektriske lavspenningsanlegg)? Ja

Tilleggs kommentar:

Leiligheten er overtatt som forskudd på arv fra vår mor.

Vi er tre søsken som eier 1/3 hver. Ingen av oss har bodd i leiligheten siden tidlig på 1980 tallet.

Samsvarserklæring: Det fremgår av selgers egenerklæringsskjema / tilstandsrapporten at det foreligger samsvarserklæring for det elektriske arbeidet i boligen.

Det tas forbehold om at det kan være utført andre arbeider på det elektriske anlegget som ikke har samsvarserklæring.

Modernisert/Påkostet år: 2026/2023

Moderniseringer og påkostninger: 2026: Modernisering Oppussing av innvendige overflater

2023: Modernisering Nytt kjøkken

Bebyggelsen

På eiendommen står det ei boligblokk i tre etasjer pluss sokkeletasje.

Byggemåte

I forbindelse med salget er det blitt utført en tilstandsrapport av en kvalifisert bygningssakkyndig. Rapporten gir en grundig vurdering av boligens tilstand og påpeker eventuelle avvik som ble oppdaget under befaringen. Tilstandsrapporten og selgers egenerklæring er vedlagt salgsoppgaven, og det er viktig at interessenter setter seg grundig inn i disse dokumentene før bud legges inn.

Kjøper anses kjent med opplysninger som kommer tydelig frem i tilstandsrapporten, og det vil ikke være mulig å gjøre slike forhold gjeldende som en mangel. Spesielt forhold som er vurdert med TG2 og TG3 bør vurderes nøye, da de indikerer avvik fra normal slitasje og/eller høy alder, noe som kan innebære behov for utbedringer. Bygningsdeler som er merket med TGIU er ikke blitt vurdert av takstmannen.

Beskrivelsen av boligen nedenfor er hentet direkte fra tilstandsrapporten:

Beskrevne leilighet er oppført ca 1979 og tidvis oppgradert.

Bygningen er idag ca 47 år gammel og hvor enkelte deler av bygningskomponenter er fra byggeår og i forventet tilstand med tanke på alder.

Ut i fra alder på bolig er det rimelig å anta at det kan skjule seg forhold som vil trenge utbedring, selv om disse ikke er avdekket under befarings.

Denne rapport har ikke tatt mål av seg å kommentere alle kosmetiske feil/mangler.

Det presiseres videre med referanse til byggeår/byggeskikk at det vil være forhold av bygningsmessig art som ikke tilfredsstillers dagens krav, men som sådan ikke er å regne som feil eller mangler.

Bygning for øvrig med normal standard på utstyr og innredninger, og hvor rom og arealfordeling fremstår i vesentlig grad som opprinnelig.
Felles bygningsdeler er ikke tilstandsvurdert i boligblokk.

Bygningen har malte trevinduer med 2-lags glass. Vinduene ble visuelt undersøkt og det ble foretatt en enkel funksjonstest av vinduer i boligen. Vinduene fremstår i forventet tilstand, det ble ikke avdekket punkterte vindusglass eller skader av betydning. Smøring/normalt vedlikehold er påregnet.
Bygningen har malt hovedytterdør og malt balkongdør i tre
Balkong utført i betong. Med rekkverk av malt treverk og stål.
Etasjeskiller er av betongdekke.
Leiligheten disponerer 2 stk boder i felles kjeller

Bygningsdeler vurdert med TG2:
Vinduer,TG2: Skade på vindu bad.
Bad Overflater vegger og himling,TG2: Det er vindu/dør med ikke fuktbestandige materialer i våtsonen (ved vask, dusj, badekar, osv.), løsningen eller byggematerialet er uegnet. Løsningen vurderes som risikoutsatt og kan medføre økt sannsynlighet for fukt og følgeskader, redusert levetid på bygningsdeler og behov for tidligere utbedring enn normalt.
Bad Overflater Gulv,TG2: Krav til fall (høydeforskjell) er ikke oppfylt, men det er fall til sluk.
Bad Sluk, membran og tettesjikt,TG2: Mer enn halvparten av forventet brukstid er passert på membranløsningen. Mer enn halvparten av forventet brukstid er passert på slukløsningen.
Kjøkkenet Avtrekk,TG2: Det er kun kullfilterventilator på kjøkkenet og heller ikke andre forserte/mekaniske avtrekksløsninger fra kokesonen.
Vannledninger,TG2: Mer enn halvparten av forventet brukstid er passert på innvendige vannledninger.
Avløpsrør,TG2: Mer enn halvparten av forventet brukstid er passert på innvendige avløpsledninger.

Bygningsdeler vurdert med TG3:

Vaskerom Generell,TG3: Våtrommet må oppgraderes for å tåle normal bruk etter dagens krav. En må forvente generell oppgradering av våtrommets tettesjikt pga alder.

Bygningsdeler som ikke har blitt undersøkt (TGIU):
Elektrisk anlegg: Det bemerkes at det kun er utført en enkel visuell inspeksjon av anlegget.

Øvrig informasjon

Adresse

Industriveien 3, 8517 NARVIK

Gnr. 39, bnr. 233, ideell andel 1/1
i Narvik kommune.Andelsnr. 8 i Fram 2 Borettslag med orgnr. 990845778

Selger

Roger Østnes, Edgar Karstein Østnes og Ann Christin Østnes

Borettslag

Fram 2 Borettslag

Organisasjonsnummer: 990845778

Andelsnummer: 8

Borettslag tilknyttet.

Forretningsfører: OMT BBL

Borettslagets forsikringsselskap: IF

Polisnummer fellesforsikring: SP0003266879

Husdyr: Det fremkommer ikke noe info i borettslagets vedtekter om dyrehold er eller ikke er tillatt. Det fremgår i vedtektene:

Styret kan fastsette vanlige ordensregler for

eiendommen. Selv om det er vedtatt forbud mot dyrehold, kan styret samtykke i at brukeren av boligen holder dyr dersom gode grunner taler for det, og dyreholdet ikke er til ulempe for de andre brukerne av eiendommen.

Det følger av borettslagesloven:

Styret kan fastsette vanlege ordensreglar for eigedommen. Sjølv om det er vedteke forbod mot dyrehold, kan brukaren av bustaden halde dyr dersom gode grunnar talar for det, og dyreholdet ikkje er til ulempe for dei andre brukarane av eigedommen.

Forkjøpsrett: Borettslaget og medlemmer av boligbyggelaget har forkjøpsrett. Forkjøpsrettet lyses ut etter at selger har akseptert bud på andelen. Fristen for avklaring er på ca. 20 dager. Konferer med megler for mer informasjon.

Styregodkjenning: Kjøper må godkjennes av borettslagets styre. Styret kan kun nekte godkjenning dersom det foreligger saklig grunnlag, jf. borettslagesloven § 4-4. Dersom ervervet er i strid med krav om at kun fysiske personer kan være andelseiere, eller at ingen kan eie mer enn en andel skal styret nekte å godkjenne. Risikoen for å bli godkjent som ny andelseier, ligger hos kjøper.

Dersom kjøper på overtakelsestidspunktet ikke er godkjent som ny andelseier, har kjøper ikke rett til å ta eiendommen i bruk, jf. borettslagesloven § 4-5 (2). Dersom kjøper ikke blir godkjent gjøres oppmerksom på at kjøper er forpliktet til å gjennomføre avtalen med selger, herunder foreta fullt oppgjør, og deretter videregjøre boligen til noen som kan godkjennes.

Vedtekter/husordensregler

Det fremkommer ikke noe info i borettslagets vedtekter om dyrehold er eller ikke er tillatt. Det fremgår i vedtektene:

Styret kan fastsette vanlige ordensregler for eiendommen. Selv om det er vedtatt forbud mot

dyrehold, kan styret samtykke i at brukeren av boligen holder dyr dersom gode grunner taler for det, og dyreholdet ikke er til ulempe for de andre brukerne av eiendommen.

Det følger av borettslagesloven:

Styret kan fastsette vanlege ordensreglar for eigedommen. Sjølv om det er vedteke forbod mot dyrehold, kan brukaren av bustaden halde dyr dersom gode grunnar talar for det, og dyreholdet ikkje er til ulempe for dei andre brukarane av eigedommen.

Energiklasse

F

Info energiklasse

Se energiattest som vedlegg til salgsoppgave. Megler påtar seg ikke ansvar for informasjonen som fremgår av energiattesten.

Oppvarming

Boligen har følgende oppvarmingskilder:
Elektrisk varmekabel i badgulv.

Hvis et rom på visningen mangler fast installert oppvarmingskilde, vil ikke dette bli inkludert i handelen.

Strømforbruk er ikke opplyst.

Regulerings og arealplaner

Eiendommen er regulert til sentrumsformål.

Forslag til ny arealdel til kommuneplanen er sendt på høring og offentlig ettersyn med høringsfrist 26.04.2026.

Planforslaget kan ses her: <https://>

www.narvik.kommune.no/kunngjoringer/

[horing-og-offentlig-ettersyn-kommuneplanens-arealdel-2026-2040-for-narvik-kommune.10632.aspx](https://www.narvik.kommune.no/horing-og-offentlig-ettersyn-kommuneplanens-arealdel-2026-2040-for-narvik-kommune.10632.aspx)

For mer informasjon om reguleringsforhold, kontakt

megler eller søk på saksnummer, adresse eller gårds- og bruksnummer på Plan- og bygningsetatens hjemmeside.

Tinglyste heftelser

Tinglyste heftelser og rettigheter: På borettslagets eiendom er det tinglyst følgende heftelser og rettigheter som følger eiendommens matrikkel ved overskjøting til ny hjemmelshaver:

1806/39/233:

Dokumentnr: 901147 - Opprettelse av matrikkelenheten
OPPRETTELSE - FRADELTA FRA UKJENT HOVEDBRUK.

01.01.2020 - Dokumentnr: 1387761 - Omnummerering ved kommuneendring

Tidligere: Knr:1805 Gnr:39 Bnr:233

02.07.2002 - Dokumentnr: 3608 - Erklæring/avtale

Rettighet hefter i: Knr:1806 Gnr:39 Bnr:235 Snr:1

Rettighet hefter i: Knr:1806 Gnr:39 Bnr:235 Snr:2

Bestemmelse om adkomstrett på et begrenset avsatt areal.

Gjelder denne registerenheten med flere

Legalpant: Borettslaget har legalpant på inntil 2 ganger Folketrygdens grunnbeløp (2G) som sikkerhet for borettslagets krav mot andelseierne, som f.eks. krav på betaling av felleskostnader. Dette betyr at borettslaget har prioritet foran andre heftelser som er tinglyst på andelen.

Vei, vann og avløp

Eiendommen er tilknyttet offentlig vann- og avløpssystem. Stikkledningene fra eiendommen og ut til det kommunale nettet er private, og vedlikeholdsansvaret for disse påhviler borettslaget. Adkomst til eiendommen skjer via offentlig vei, samt over privat vei over naboeiendom.

Utleie

Adgang til utleie: Det er begrenset adgang til å leie ut bolig i borettslag. Med styrets godkjenning og under visse vilkår kan boligen leies ut i inntil 3 år, jf. borettslagsloven § 5-3 til § 5-10. Andelseier som selv bor i boligen, har imidlertid rett til å leie ut deler av boligen til andre uten styregodkjenning, jf. borettslagsloven § 5-4. Korttidsutleie er tillatt i opptil 30 døgn per år uten samtykke fra styret.

Radonmåling

Selger har ikke utført radonmåling. Det er ikke krav om dette med mindre boligen er helt eller delvis utleid.

Diverse

Borettslagsmodellen innebærer at borettslaget eier eiendommen, mens andelseierne eier andeler i borettslaget, som gir borettslaget til en bestemt bolig. Andelseierne har ikke personlig ansvar for borettslagets fellesgjeld, men de må dekke borettslagets løpende utgifter. Manglende innbetaling av fellesutgiftene som følge av andre andelshaveres mislighold, eller dersom borettslaget sitter på fraflyttede og/eller usolgte andeler, må dekkes av de øvrige andelseierne.

Borettslaget har legalpanterett i andelen for krav på dekning av felleskostnader og andre krav fra borettslaget, på inntil 2 ganger folketrygdens grunnbeløp.

Kjøper og selger er forpliktet til å undertegne standard kjøpekontrakt utarbeidet av Emera i forbindelse med eiendomstransaksjonen. Kjøpekontrakten kan besiktiges hos eiendomsmegler før bud inngis. Kontakt eiendomsmegler for spørsmål.

Selger leverer eiendommen i ryddig og rengjort stand.

Kontraksgrunnlag

Overtakelse

Tidspunkt for overtakelse avtales mellom kjøper og selger.

Forsikring

Boligselgerforsikring: Selger har tegnet boligselgerforsikring som dekker selgers ansvar etter avhendingsloven begrenset oppad kr. 20 000 000,-. Egenerklærings skjema er vedlagt salgsoppgaven og interessenter oppfordres til å gjennomgå denne før bud inngis.

Boligkjøperforsikring: Kjøper har anledning til å tegne boligkjøperforsikring. Vedlagt i salgsoppgaven følger informasjon om Boligkjøperforsikring fra Söderberg & Partners. Boligkjøperforsikring er en rettshjelpsforsikring som gir trygghet og profesjonell juridisk hjelp dersom det oppdages uventede feil eller mangler ved boligen de neste fem årene. Les mer om Boligkjøperforsikring i vedlagte materiell eller på <https://www.soderbergpartners.no/eiendom/boligkjoper/>

Lovanvendelse

Regelverk og generelle opplysninger

Boligen selges med det inventar og utstyr som i henhold til gjeldende lover, forskrifter eller offentlige pålegg skal følge med eiendommen, jf. avhendingsloven § 3-4. Fastmonterte eller spesialtilpassede installasjoner og innredning som anses som varig tilknyttet boligen, følger normalt med i handelen, med mindre det foreligger en særskilt avtale mellom partene om noe annet, jf. avhendingsloven § 3-5.

En standard tilbehørsliste utarbeidet av Norges Eiendomsmeglerforbund (NEF) følger salgsoppgaven, og gjelder som utgangspunkt for hva som inkluderes i salget – med mindre avvik er tydelig avtalt mellom kjøper og

selger.

Om informasjonsgrunnlaget

Opplysninger om boligens størrelse og utforming, både innvendig og utvendig, bygger på informasjon hentet fra vedlagte tilstands- og boligsalgsrapport. Innholdet i salgsoppgaven er basert på selgers informasjon, fagkyndig vurdering, samt opplysninger fra offentlige registre som kommunen og Kartverket. Det er viktig at kjøper setter seg grundig inn i alle salgsdokumentene, herunder salgsoppgave, tilstandsrapport og selgers egenerklæring. Kjøper anses for å være kjent med forhold som er tydelig beskrevet i salgsdokumentene, slike forhold kan ikke senere gjøres gjeldende som en mangel ved boligen. Dette gjelder uavhengig av om dokumentene er lest.

Det kan være forskjell mellom boligens faktiske bruk av rom og det som er godkjent av myndighetene. Alle interessenter anbefales derfor å undersøke eiendommen nøye, gjerne sammen med fagperson, før bud gis. Dersom kjøper velger å kjøpe uten å ha sett eiendommen, kan det ikke etter overtakelse reklameres på forhold som burde ha vært oppdaget ved en ordinær gjennomgang.

Dersom det oppstår behov for ytterligere avklaringer, oppfordres interessenter til å kontakte eiendomsmegler eller egne rådgivere før de gir bud.

Slitasje og bruk

Det må også forventes at eiendommer som har vært i bruk, vil kunne ha tegn til slitasje og eventuelle skader. Slik normal bruksslitasje og behov for vedlikehold må kjøper påregne, og dette vil normalt ikke gi grunnlag for reklamasjon eller prisavslag.

Avtalerettslig

Partenes rettigheter og plikter reguleres av avtalen mellom partene, og all tilgjengelig dokumentasjon som forelå for kjøper før handelen ble inngått. I tillegg gjelder avhendingsloven. Det gjelder ulike avtalevilkår avhengig

av om kjøper er forbrukerkjøper eller ikke, og dette er nærmere forklart nedenfor.

Budgivning og selgers vurdering

På grunn av ulike ansvarsforhold kan selger velge å prioritere bud fra ikke-forbrukere, selv om budet er lavere enn et forbrukerbud. Når kjøper ikke er forbruker, kan selges ansvar begrenses ettersom boligen selges «som den er», noe som kan være av verdi for selger. Det understrekes at selger står fritt til å velge hvilket bud som aksepteres, og er ikke forpliktet til å velge det høyeste.

Alle budgivere må ved inngivelse av bud opplyse om de opptrer som forbruker eller som næringsdrivende/person som handler hovedsakelig som ledd i næringsvirksomhet. Det vil opplyses hvis konkurrerende bud kommer fra en ikke-forbruker.

Forbrukerkjøp – definisjon og vilkår:

Et forbrukerkjøp foreligger når en fysisk person kjøper eiendom uten at formålet hovedsakelig er knyttet til næringsvirksomhet.

En eiendom anses å ha en mangel dersom den ikke oppfyller kravene som følger av avtalen, eller ved brudd på bestemmelser i avhendingsloven §§ 3-2 til 3-8. Det samme gjelder hvis eiendommen ikke samsvarer med det som med rimelighet kunne forventes ut fra blant annet alder, type og synlig tilstand – eller hvis det er tilbakeholdt, eller gitt feilaktige opplysninger, og dette har påvirket avtalen.

Dersom det er avvik mellom oppgitt og faktisk innvendig areal på minst 2 % og samtidig minst 1 kvadratmeter, kan dette utløse rett til kompensasjon etter § 3-3 i avhendingsloven.

Ved beregning av krav om prisavslag eller erstatning må kjøper selv dekke kostnader med inntil kr 10 000 (som en egenandel).

Ikke-forbruker – definisjon og vilkår:

Dersom kjøper er en juridisk enhet, eller en fysisk person som handler i næringsssammenheng, regnes kjøpet ikke som et forbrukerkjøp.

Ved slike kjøp selges eiendommen «som den er», og selgers ansvar er begrenset til det som følger direkte av avtalen, jf. avhendingsloven § 3-9. I disse tilfellene fravikes § 3-3 andre ledd, og eventuelle arealavvik vurderes etter § 3-8.

Kjøperens plikt til å foreta grundige undersøkelser gjelder også fullt ut for kjøpere som ikke omfattes av forbrukerdefinisjonen.

Budgivning

Bud kan legges inn på nettannonsen på "gi bud" knappen eller via hjemmesiden. Ved elektronisk budgivning kan bud legges inn trygt og enkelt med bank-ID.

Eiendomsmegler kan også kontaktes for tilsendelse av budkjema, og budskjema finnes også i salgsoppgaven.

Alle bud skal inngi skriftlig til eiendomsmegler. Kravet til skriftlighet gjelder også ved forhøyelse av bud, motbud og selgers aksept eller avslag. Før et bud kan formidles til selger må megler innhente gyldig legitimasjon og signatur fra budgiver. Kravet til legitimasjon og signatur er oppfylt dersom budgiver bruker e-signatur som f.eks. bankID. Etter det første budet er inngitt, kan budgiver inngi bud pr e-post eller pr SMS til megler.

Hvis budgiver skal by på eiendommen i henhold til en kjøpsfullmakt må megler kontaktes og fullmakten oversendes før budgivning.

Et bud bør inneholde eiendommens adresse (eventuelt gnr/bnr), kjøpesum, budgivers kontaktinformasjon, finansieringsplan, akseptfrist, overtakelsesdato og eventuelle forbehold som for eksempel usikker finansiering, salg av nåværende bolig ol. Normalt vil ikke et bud med forbehold bli akseptert før forbeholdet er avklart. Konferer gjerne med megler før bud avgis.

Bud som har forbehold om konfidensialitet ("hemmelige bud") vil ikke bli formidlet til selger. Alle interessenter oppfordres til å inngi bud via eiendomsmegler.

Megler skal legge til rette for en forsvarlig avvikling av budrunden. I forbrukerforhold (dvs. der selger er forbruker) skal megleren ikke formidle bud med kortere akseptfrist enn til kl. 12.00 første virkedag etter siste annonserte visning. Senere bud må ha en akseptfrist som er lang nok til at budet og eventuelle forbehold kan videreformidles til alle involverte parter slik at disse får tid til å områ seg, jf. forskrift om eiendomsmegling § 6-3. Akseptfrist bør derfor være på minimum 30 minutter, og budforhøyelser bør skje senest 10 minutter før fristens utløp. Dersom bud inngis med en frist som åpenbart er for kort til at megleren kan avvikle budrunden på en forsvarlig måte, vil megler fraråde budet.

Eiendomsmegler skal så snart som mulig bekrefte skriftlig overfor budgivere at budene deres er mottatt, og vil uoppfordret gi sin vurdering av det enkelte bud overfor selgeren.

Etter at handel har kommet i stand, eller dersom en budrunde avsluttes uten at handel er kommet i stand, kan en budgiver kreve kopi av budjournalen i anonymisert form. Kopi av budjournal gis til kjøper og selger uten ugrunnet opphold etter at handel er kommet i stand.

Hvis budgiver ønsker å være anonym, kan bud fremmes via en fullmektig.

For mer informasjon om budgivningsprosessen, se «Forbrukerinformasjon om budgivning», som er vedlagt salgsoppgaven, eller ta kontakt med megler.

Betalingsbetingelser

Hele oppgjøret må betales samlet fra en norsk bankkonto. Overføringer fra utlandet aksepteres kun

unntaksvis, og kun dersom dette er forhåndsavtalt med megler i forbindelse med aksept av budet.

Hvitvasking

Eiendomsmeglere er underlagt lov om hvitvasking, og er blant annet forpliktet til å gjennomføre kundetiltak av både selger og kjøper.

Hvis kjøper ikke bidrar til at megler får gjennomført kundetiltak og dette fører til at avtalen ikke kan gjennomføres eller blir forsinket, er dette et mislighold fra kjøpers side. Et vesentlig mislighold kan gi selger rett til å heve avtalen og til å gjennomføre deknings salg for kjøpers regning.

Dersom selger ikke bidrar til at megler får gjennomført løpende kundetiltak underveis i oppdraget, må eiendomsmegler stanse gjennomføringen av transaksjonen. Selger vil i et slikt tilfelle ha misligholdt sine forpliktelser, og kjøper vil kunne ha et krav mot selger etter avhendingsloven.

Hvis kundetiltak ikke lar seg gjennomføre, vil Emera eiendomsmegling ikke kunne bistå med handelen eller foreta oppgjør.

Personopplysningsloven

Personopplysninger blir behandlet i samsvar med personopplysningsloven. Se www.emera.no for vår personvernerklæring.

Meglernes vederlag

Fast provisjon: kr 50 000,00

Grunnpakke kr 7 500,00

Markedspakke 18 750,00

Oppgjørshonorar 12 900,00

Tilretteleggingshonorar kr 7 990,00

Visning 2 500,00

Eierskiftegebyr kr 6 725,00

Utlegg:

Selger dekker utlegg i henhold til oppdragsavtalen. Disse er estimert til ca. kr 31 720,00

Total kostnad ved salg til prisantydning: kr 131 360,00

Dette inkluderer både vederlag og stipulerte utlegg.

Ved avbrutt oppdrag:

Dersom oppdraget sies opp eller utløper uten at salget gjennomføres, har megler krav på rimelig vederlag for medgått tid og for utført arbeid. Dette omfatter blant annet vederlag knyttet til tilrettelegging, markedsføring og eventuelle avholdte visninger, samt påløpte utlegg. Timepris ved slik beregning er kr 3500.

Oppdragsansvarlig

Ingve Hilstad

Daglig leder | Faglig leder | Eiendomsmegler MNEF |

Partner

ingve.hilstad@emera.no

Tlf: 913 33 768

Ansvarlig megler

Ingve Hilstad

Daglig leder | Faglig leder | Eiendomsmegler MNEF |

Partner

ingve.hilstad@emera.no

Tlf: 913 33 768

Meglerforetaket

Narvik Eiendomsmegling AS

Organisasjonsnummer 937249020

Kongensgate 44,

Tlf: 913 33 768

Salgsoppgavedato

22.05.2026

Samarbeidspartnere og

tilknyttede foretak

Emera Norge AS og eiendomsmeglingsforetakene som er tilknyttet Emera har samarbeid med forskjellige foretak som tilbyr forbrukerne produkter eller tjenester i forbindelse med et salgsoppdrag. Våre samarbeidspartnere er:

Søderberg & Partners AS - formidler av boligselger- og boligkjøperforsikring

Overo AS - leverandør av digitale oppgjørsskjemaer og overtakelsesprotokoller som også inneholder tilbud til forbruker om tilpassede strøm-, internett - og alarmtjenester

Hvilke produkter/tjenester kjøper og selger får i forbindelse med oppdraget, kan variere ut fra hvor i landet eiendommen ligger.

INDUSTRIVEIEN 3

VEDLEGG



EGENERKLÆRINGSSKJEMA

Til orientering vil dette skjema være en del av salgsoppgaven

Meglerfirma	
EMERA Narvik	
Oppdragsnr.	
06260018	
Selger 1 navn	Selger 2 navn
Edgar Karstein Østnes	Roger Østnes
Gateadresse	
Industriveien 3	
Poststed	Postnr
NARVIK	8517
Er det dødsbo?	
<input checked="" type="checkbox"/> Nei <input type="checkbox"/> Ja	
Avdødes navn	
Er det salg ved fullmakt?	
<input checked="" type="checkbox"/> Nei <input type="checkbox"/> Ja	
Hjemmelshavers navn	
Har du kjennskap til eiendommen?	
<input type="checkbox"/> Nei <input checked="" type="checkbox"/> Ja	
Når kjøpte du boligen?	
År	2025
Hvor lenge har du eid boligen?	
Antall år	0
Antall måneder	5
Har du bodd i boligen siste 12 måneder?	
<input checked="" type="checkbox"/> Nei <input type="checkbox"/> Ja	
I hvilket forsikringsselskap har du tegnet villa/husforsikring?	
Forsikringsselskap	
Polise/avtalnr.	

Document reference: 06260018

Spørsmål for alle typer eiendommer

- 1 Kjenner du til om det er/har vært feil tilknyttet våtrommene, f.eks. sprekker, lekkasje, råte, lukt eller soppkader?
- Nei Ja

Initialer selger: EKØ, RØ

1

- 2 Kjenner du til om det er utført arbeid på bad/våtrom?
Svar
- 3 Kjenner du til om det er/har vært tilbakeslag av avløpsvann i sluk eller lignende?
 Nei Ja
- 4 Kjenner du til feil eller om har vært utført arbeid/kontroll på vann/avløp?
Svar
- 5 Kjenner du til om det er/har vært problemer med drenering, fuktinnslag, øvrig fukt eller fuktmerker i underetasje/kjeller?
 Nei Ja
- 6 Kjenner du til om det er/har vært utettheter i terrasse/garasje/tak/fasade?
 Nei Ja
- 7 Kjenner du til om det er/har vært problemer med ildsted/skorstein/pipe f.eks. dårlig trekk, sprekker, pålegg, fyringsforbud eller lignende?
 Nei Ja
- 8 Kjenner du til om det er/har vært f.eks. sprekker i mur, skjeve gulv eller lignende?
 Nei Ja
- 9 Kjenner du til om det er/har vært sopp/råteskader/insekter/skadedyr på eiendommen som rotter, mus, maur eller lignende?
 Nei Ja
- 10 Kjenner du til om det er/har vært skjeggkre i boligen?
 Nei Ja
- 11 Kjenner du til om det er/har vært utført arbeid på el-anlegget eller andre installasjoner (f.eks. oljetank, sentralfyr, ventilasjon)?
Svar
Beskrivelse
Arbeid utført av
- 11.1 Foreligger det samsvarserklæring (i henhold til forskrift om elektriske lavspenningsanlegg)?
 Nei Ja
- 12 Kjenner du til om det er utført kontroll av el-anlegget og/eller andre installasjoner (f.eks. oljetank, sentralfyr, ventilasjon)?
 Nei Ja
- 13 Har du ladeanlegg/ladeboks for elbil i dag?
 Nei Ja
- 14 Kjenner du til om ufaglærte har utført arbeid som normalt bør utføres av faglærte, utover det som er nevnt tidligere (f.eks. drenering, murerarbeid, tømmerarbeid etc)?
 Nei Ja
- 15 Er det nedgravd oljetank på eiendommen?
 Nei Ja
- 16 Kjenner du til om det har vært utført arbeid på terrasse/garasje/tak/fasade?
Svar
- 17 Selges eiendommen med utleiedel, leilighet, hybel eller tilsvarende?
 Nei Ja
- 18 Kjenner du til om det er innredet/bruksendret/bygget ut i kjeller eller loft eller andre deler av boligen?
 Nei Ja
- 19 Kjenner du til forslag eller vedtatte reguleringsplaner, andre planer, nabovarsel eller offentlige vedtak som kan medføre endringer i bruken av eiendommen eller av dens omgivelser?
 Nei Ja

- 20 Kjenner du til om det foreligger påbud/heftelser/krav/manglende tillatelser vedrørende eiendommen?
 Nei Ja
- 21 Er det foretatt radonmåling?
 Nei Ja
- 22 Kjenner du til manglende brukstillatelse eller ferdigattest?
 Nei Ja
- 23 Kjenner du til om det foreligger skaderapporter/ tilstandsvurderinger eller utførte målinger?
 Nei Ja
- 24 Er det andre forhold av betydning ved eiendommen som kan være relevant for kjøper å vite om (f.eks. rasfare, tinglyste forhold eller private avtaler)?
 Nei Ja

Spørsmål for bolig i sameie/borettslag/boligaksjeselskap:

- 25 Kjenner du til om sameiet/laget/selskapet er involvert i tvister av noe slag?
 Nei Ja
- 26 Kjenner du til vedtak/forslag til vedtak om forhold vedr. eiendommen som kan medføre økte felleskostnader/økt fellesgjeld?
 Nei Ja
- 27 Kjenner du til om det er/har vært sopp/råteskader/insekter/skadedyr i sameiet/laget/selskapet (fellesareal eller i andre boliger) som rotter, mus, maur eller lignende?
 Nei Ja
- 28 Kjenner du til om det er/har vært skjeggkre i sameiet/laget/selskapet (fellesareal eller i andre boliger)?
 Nei Ja

Tilleggskommentar

Leiligheten er overtatt som forskudd på arv fra vår mor. Vi er tre søsken som eier 1/3 hver. Ingen av oss har bodd i leiligheten siden tidlig på 1980 tallet.

Jeg bekrefter at opplysningene er gitt etter beste skjønn. Jeg er kjent med at dersom jeg har gitt ufullstendige, uriktige eller misvisende opplysninger om eiendommen, vil forsikringselskapet kunne søke hel eller delvis regress for sine utbetalinger eller redusere sitt ansvar helt eller delvis, jfr. vilkår for boligselgerforsikring punkt 7.1 og forsikringsavtaleloven kapittel 4.

Jeg er orientert om mitt mulige ansvar som selger etter avhendingsloven, eventuelt etter kjøpsloven (aksjeboliger), og om forsikringsgiver sitt boligselgerforsikringstilbud.

Jeg er klar over at avtale om forsikring er bindende. Jeg er også klar over at premietilbudet først kan påberopes når boligen er solgt (budaksept). Premietilbudet som er gitt av megler er bindende for forsikringsgiver i 6 – seks – måneder fra oppdragsinngåelse med megler.

Etter dette vil premien og forsikringsvilkårene kunne justeres. Når premietilbudet ikke lenger er bindende for forsikringselskapet må egenerklæringskjemaet signeres på nytt og eventuelle endringer påføres. Det vil da være forsikringspremien og forsikringsvilkårene på ny signeringsdato som legges til grunn.

Det kan ikke tegnes boligselgerforsikring ved følgende salg:

- mellom ektefeller eller slektninger i rett oppstigende eller nedstigenede linje, søsken, eller
- mellom personer som bor eller har bodd på boligeiendommen og/eller
- når salget skjer som ledd i sikredes næringsvirksomhet/er en næringsseiendom
- etter at boligeiendommen er lagt ut for salg.
- ved salg av helårs- og fritidsbolig er det krav til at det foreligger tilstandsrapport i henhold til Forskrift til avhendingslova (tryggere bolighandel).

Forsikringselskapet kan ved skriftlig samtykke akseptere tegning av forsikring også i ovennevnte tilfeller.

Dersom forsikringselskapet ikke har gitt skriftlig samtykke, kan erstatningen bortfalle.

Ved oppgjørsoppdrag trer forsikringen i kraft når kontrakten er signert av begge parter, begrenset til siste 12 måneder før overtakelse.

Forøvrig oppfordrer selger potensielle kjøpere til å undersøke eiendommen grundig, jf avhendingsloven § 3-10 og kjøpsloven § 20 (aksjeboliger).

Gyldig forsikring forutsetter at det for helårs- og fritidsbolig foreligger tilstandsrapport som er i henhold til Forskrift til avhendingslova (tryggere bolighandel).

- Jeg ønsker boligselgerforsikring, og bekrefter å ha mottatt og lest forsikringsvilkårene og informasjonsbrosjyre til selger i forbindelse med kjøp av boligselgerforsikring. Forsikringen trer i kraft på det tidspunkt det foreligger en budaksept mellom partene, begrenset til tolv måneder før overtakelse. Ved oppgjørsoppdrag trer forsikringen i kraft når kontrakten er signert av begge parter, begrenset til siste 12 måneder før overtakelse. Jeg bekrefter med dette at eiendommen ikke er en næringsseiendom, at den ikke selges som ledd i næringsvirksomhet eller mellom ektefeller eller slektninger i rett oppstigende eller nedstigende linje, søsken, eller mellom personer som bor eller har bodd på boligeiendommen. Gyldig forsikring forutsetter at det for helårs- og fritidsbolig foreligger tilstandsrapport som er i henhold til Forskrift til avhendingslova (tryggere bolighandel). Forsikringen er ugyldig dersom den tegnes i strid med forsikringsvilkårene. Jeg er innforstått med at eiendomsmegleren ikke har fullmakt til å gjøre unntak fra ovennevnte begrensninger. Jeg er oppmerksom på at 8% av total forsikringspremie er honorar til Söderberg & Partners.
- Jeg ønsker ikke boligselgerforsikring, men megler har tilbudt meg å kjøpe slik forsikring.
- Jeg kan ikke kjøpe boligselgerforsikring ihht vilkår.

NAME OF SIGNER	IDENTIFIER	TIME	ELECTRONIC ID
Edgar Karstein Østnes	0873829bf121cd792a929 bd95e3d2c49ecad0ed7	06.05.2026 09:19:19 UTC	Signer authenticated by One time code

NAME OF SIGNER	IDENTIFIER	TIME	ELECTRONIC ID
Roger Østnes	b6674515183958d850ab1f 0d1562197a14a41abf	06.05.2026 09:07:44 UTC	Signer authenticated by One time code

Document reference: 06260018

- This is a PDF document digitally signed by IN Groupe's E-Signing service.
- The document's integrity is protected by signing and sealing the contents with a certificate issued to IN Groupe by a third party. Validating the signature confirms that the contents have not been modified since the time of signing.
- For more information about document formats, see <https://doc.ingroupe.com/developer>

Tilstandsrapport



 Boligbygg med flere boenheter

 Industriveien 3, 8517 NARVIK

 NARVIK kommune

gnr. 39, bnr. 233

Andelsnummer 8

Markedsverdi

2 750 000

Sum areal alle bygg: BRA: 96 m² BRA-i: 85 m²



Befaringsdato: 08.05.2026

Rapportdato: 11.05.2026

Oppdragsnr.: 21414-1249

Eiendomsverdi ref nr: JY8784

Foretak: Byggcon Troms AS

Takstingeniør: Jon Stavenes

Vår ref: Roger Østnes



Rapporten kan brukes i inntil ett år etter befaringsdato, og kan ikke gjenbrukes ved flere boligsalg i denne perioden. Skjer det endringer, oppstår skader også videre på boligen, bør du som selger be om oppdatert rapport.

Byggcon Troms AS

Byggcon er et rådgivende ingeniør- og takseringsfirma med kontorer i Bodø, Tromsø, Narvik, Mo i Rana og Mosjøen, bestående av 18 dyktige ansatte.

Byggcon er det største takseringsforetaket nord for Trondheim.

Byggcon har ansatte med TEGOVA OG REV autorisasjon som er anerkjente europeiske sertifikater.

Vi utfører energiberegninger og er registrerte rådgivere hos Enova. Vi utfører både energimerking samt energirådgivning for private og foretak.

Vi utfører skade- og verditaksering, næring, tilstandsanalyser, skjønn, byggekontroll, prosjektledelse, uavhengig kontroll, reklamasjonstakster og rådgiving i bygningsbransjen for småhus, større boligselskaper (sameier og borettslag) samt næringseiendom.

Har du kjøpt nybygg kan vi bistå i forbindelse med overtakelse

Se mer info om oss og våre tjenester på vår hjemmeside: www.byggcon.no

Kontakt oss på telefon: 75 57 75 60 - eller epost post @byggcon.no

Byggcon er et registrert varemerke ®

Rapportansvarlig

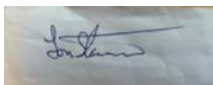

Jon Stavenes

Uavhengig Takstingeniør

jon@byggcon.no

909 97 313



Dette trenger du å vite om tilstandsrapporten



Hva er en tilstandsrapport?

En tilstandsrapport beskriver synlige skader/avvik eller tegn på skader/avvik på boligen. Rapporten fremhever vanligvis ikke positive egenskaper ved boligen.



Hva vurderer en bygningssakkyndig?

Den bygningssakkyndige vurderer boligen ut fra hva man kan forvente av en bygning av samme alder og type. Vurderingen gjøres som regel mot hvordan det var vanlig å bygge og regler som gjaldt da boligen ble oppført (søknadstidspunktet). Forhold som er vanlige for bygningens alder, slik som slitasje etter normal bruk regnes ikke som avvik.



Hva inneholder tilstandsrapporten?

Den bygningssakkyndige undersøker rom og bygningsdeler slik det kommer frem av [Forskrift til avhendingsloven](#). Tilstandsrapporten inneholder bare avvik som den bygningssakkyndige kan se eller kontrollere med enkle hjelpemidler. Det gjøres ikke nærmere undersøkelser slik som åpning av vegger eller andre bygningsdeler. I vegg mot våtrom og rom under terreng kan det borres et hull for å gjøre enkle undersøkelser slik som fuktsøk.

Når du kjøper en brukt bolig

Når du kjøper en brukt bolig, er det viktig å være oppmerksom på at dette ikke kan sammenlignes med å kjøpe en ny bolig. Måten boligen ble bygget på kan være annerledes enn i dag. Bygninger svekkes over tid, og utsettes for slitasje blant annet på grunn av bruk og vær og vind. Mange boliger fornyes helt eller delvis, noen i flere omganger, eller det oppføres tilbygg. Særlig for boliger som er pusset opp eller endret, er det viktig å merke seg at fornyelse av overflater ikke nødvendigvis betyr at bygningsdeler under er forbedret.

Vurdering mot byggeregler

Den bygningssakkyndige vil vurdere boligen mot hvordan det var vanlig å bygge og regler som gjaldt på søknadstidspunktet. Den bygningssakkyndige ser etter avvik som har betydning for og som reduserer boligens funksjon og verdi, og som kommer frem av Forskrift til avhendingslova.

Tilstandsrapporten beskriver ikke hele boligen

BYGNINGSSAKKYNDIGE SER FOR EKSEMPEL IKKE PÅ

- vanlig slitasje og normal vedlikeholdstilstand
- bagatellmessige forhold som ikke påvirker bygningens bruk eller verdi vesentlig
- etasjeskillere
- tilleggsbygg slik som garasje, bod, anneks, naust og så videre
- utvendige trapper
- støttemurer
- skjulte installasjoner
- installasjoner utenfor bygningen
- full funksjonstesting av el- og VVS-installasjoner
- geologiske forhold og bygningens plassering på grunnen
- bygningens planløsning
- bygningens innredning
- løsøre slik som hvitevarer
- utendørs svømmebasseng og pumpeanlegg
- bygningens estetikk og arkitektur
- bygningens lovlighet (bortsett fra bruksendringer, brannceller og forhold som åpenbart kan påvirke helse, miljø og sikkerhet)
- fellesarealer (med mindre boligeier har vedlikeholdsplikt for fellesarealer og dette er kjent for bygningssakkyndig, eller fellesarealet har en særlig tilknytning til boligen).

© iVerdi 2023

Malen til denne rapporten, inkludert standardtekstene fra Verdi er vernet etter åndsverkloven og kan kun benyttes av av kunder hos iVerdi. For andre aktører er eksemplarframstilling av malen og standardtekster, som utskrift og annen kopiering til bruk som grunnlag for tilsvarende rapporter, bare tillatt når det er hjemlet i lov (kopiering til privat bruk, sitat o.l.) eller avtale med iVerdi (<https://iverdi.no/>).

Utnyttelse i strid med lov eller avtale kan medføre erstatnings- og straffeansvar.

Dette trenger du å vite om tilstandsrapporten

Tilstanden vurderes med ulike tilstandsgrader

Tilstanden gir uttrykk for en gitt forventet tilstand, blant annet vurdert ut fra alder og normal bruk. Ved Tilstandsgrad 0 (TG0) og Tilstandsgrad 1 (TG1) gir den bygningssakkyndige normalt ingen begrunnelse for valg av tilstandsgrad. Grunnen er at bygningen eller bygningsdelen da bare har normal slitasje. Ved skjulte konstruksjoner kan alder alene avgjøre tilstandsgrad. Når bygningssakkyndige anbefaler tiltak, for eksempel utbedringer, må brukeren av rapporten vurdere om tiltakene er nødvendige og lønnsomme.

Når den bygningssakkyndige velger tilstandsgrad, baseres vurderingen på faste kriterier som følger av gjeldende bransjestandard for Teknisk tilstandsanalyse ved omsetning av bolig og Forskrift til avhendingslova.



TILSTANDSGRAD 0, TG0: INGEN AVVIK

Bygningsdelen skal være tilnærmet ny, ikke vise tegn på slitasje og det skal være lagt frem dokumentasjon på faglig god utførelse. Det er ingen merknader til delen.



TILSTANDSGRAD 1, TG1: MINDRE AVVIK

Bygningsdelen skal bare ha normal slitasje, og straktiltak skal ikke anses som nødvendig. Graden kan også brukes når delen er ny, men der dokumentasjon på faglig god utførelse mangler.



TILSTANDSGRAD 2, TG2: VESENTLIGE AVVIK OG MINDRE AVVIK SOM ETTER NS 3600 GIR TG 2

Bygningsdelen skal enten ha feil utførelse, en skade eller symptomer på skade, sterk slitasje eller nedsatt funksjon. Graden gis når bygningsdelen trenger vedlikehold eller tiltak i nær fremtid. Graden skal også brukes når delen er gammel og det er grunn til å varsle om faren for skader på grunn av alderen, eller når det er grunn til å overvåke delen spesielt på grunn av fare for større skader eller følgeskader.



TILSTANDSGRAD 3, TG3: STORE ELLER ALVORLIGE AVVIK

Denne tilstandsgraden brukes ved kraftige tegn på forhold som man må regne med trenger utbedring straks eller innen kort tid. Det er påvist funksjonssvikt eller sammenbrudd.



IKKE UNDERSØKT/IKKE TILGJENGELIG FOR UNDERSØKELSE

Det kan være avvik/skader som ikke er avdekket.

Informasjon om utbedringskostnader

Utbedringskostnadene i rapporten er sjablongmessige anslag basert på observerte forhold som feil, skader eller uregelmessigheter, samt foreslåtte tiltak. Disse anslagene er veiledende, angis i fem intervaller, er basert på generelle erfaringstall, og må ikke forveksles med konkrete pristilbud fra håndverkere eller entreprenører. Faktiske kostnader kan variere betydelig, avhengig av individuelle valg, materialpriser og markedsforhold. For å få en nøyaktig vurdering av utbedringskostnadene anbefales ytterligere undersøkelser og innhenting av flere pristilbud fra kvalifiserte fagfolk. Slike anslag gis for TG3, der dette er mulig.



Tiltak under kr 20 000



Tiltak mellom kr 20 000 – 100 000



Tiltak mellom kr 100 000 – 200 000



Tiltak mellom kr 200 000 – 500 000



Tiltak over kr 500 000

Beskrivelse av eiendommen

Leilighet med 2 soverom beliggende sentralt på Frydenlund i Narvik.

Beskrivne leilighet er oppført ca 1979 og tidvis oppgradert. Bygningen er idag ca 47 år gammel og hvor enkelte deler av bygningskomponenter er fra byggeår og i forventet tilstand med tanke på alder.

Ut i fra alder på bolig er det rimelig å anta at det kan skjule seg forhold som vil trenge utbedring, selv om disse ikke er avdekket under befaring

Denne rapport har ikke tatt mål av seg å kommentere alle kosmetiske feil/mangler.

Det presiseres videre med referanse til byggeår/byggeskikk at det vil være forhold av bygningsmessig art som ikke tilfredsstiller dagens krav, men som sådan ikke er å regne som feil eller mangler.

Bygning for øvrig med normal standard på utstyr og innredninger, og hvor rom og arealfordeling fremstår i vesentlig grad som opprinnelig.

**FOR ANMERKNINGER/ NØDVENDIGE UTBEDRINGER
BESKREVET I RAPPORTEN ANMERKES FØLGENDE SPESIELLE
FORHOLD:**

TG3:

-Vaskerommet må oppgraderes for å tåle normal bruk etter dagens krav.

Se for øvrig detaljert beskrivelse under hver enkelt bygningsdel.

Boligbygg med flere boenheter - Byggeår: 1979

UTVENDIG

[Gå til side](#)

Bygningen har malte trevinduer med 2-lags glass.

Bygningen har malt hovedytterdør og malt balkongdør i tre.

Balkong utført i betong.

Med rekkverk av malt treverk og stål.

INNVEDIG

[Gå til side](#)

Innvendig er det gulv av laminat, klikk vinyl, betong og belegg.

Veggene har tapet og malte tak.

Etasjeskiller er av betongdekke.

Innvendig har boligen malte fyllingsdører.

Leiligheten disponerer 2 stk boder i felles kjeller.

VÅTROM

[Gå til side](#)

Vaskerom:

Aktuell byggeforskrift er byggeforskrifter fra før 1997.

Rommet har malt plater på vegger og malte tak.

Malte terraflex gulv.

Det er opplegg for vaskemaskin og vegghengt skyllekar i stål.

Hulltaking er foretatt uten å påvise unormale forhold.

Hulltaking er foretatt i soverom.

Fuktkvotemåling (vekt%) i konstruksjonen ble målt til 0.

Bad:

Bad fra ca 2000.

Veggene har fliser.

Taket er malt.

Gulvet er flislagt.

Rommet har elektriske varmekabler.

Fall mot sluk er målt til 20mm.

Det er plastsluk og smøremembran med ukjent utførelse.

Rommet har innredning med nedfelt servant, toalett og dusjkabinett.

Det er avtrekk via felles mekanisk avtrekksanlegg.

Hulltaking er foretatt uten å påvise unormale forhold.

Hulltaking er foretatt i soverom.

Fuktkvotemåling (vekt%) i konstruksjonen ble målt til 0.

KJØKKEN

[Gå til side](#)

Kjøkkenet har innredning med glatte fronter. Benkeplaten er av laminat. Det er integrerte hvitevarer som oppvaskmaskin, induksjonstopp, micro, stekeovn, kjøøl og fryseskap, vannstoppssystem og komfyrvakt.

Det er kjøkkenventilator med kullfilter.

TEKNISKE INSTALLASJONER

[Gå til side](#)

Innvendige vannledninger er av kobber med plastkappe.

Beskrivelse av eiendommen

Stoppekran er plassert i kjøkkenskap.

Det er synlige avløpsrør av plast.

Nyere synlige avløpsrør på kjøkken og vaskerom.

Det er avtrekk via felles mekanisk avtrekksanlegg.

Varmtvannstanken er på ca. 120 liter og er plassert på vaskerom.

Sikringsskap med automatsikringer som er plassert i trappegang.

TOMTEFORHOLD

[Gå til side](#)

Flat tomt opparbeidet med belegningsstein og plen.

Markedsvurdering

Totalt Bruksareal	96 m ²
Totalt Bruksareal for hoveddel	96 m ²
Totalpris	3 100 000

Arealer

[Gå til side](#)

Befaring - og eiendomsopplysninger

[Gå til side](#)

Tomteverdi og teknisk verdi bygninger 3 250 000

Forutsetninger og vedlegg

[Gå til side](#)

Lovlighet

[Gå til side](#)

Boligbygg med flere boenheter

- Det foreligger godkjente og byggemeldte tegninger, som stemmer med dagens bruk

Sammendrag av boligens tilstand

Fordeling av tilstandsgrader

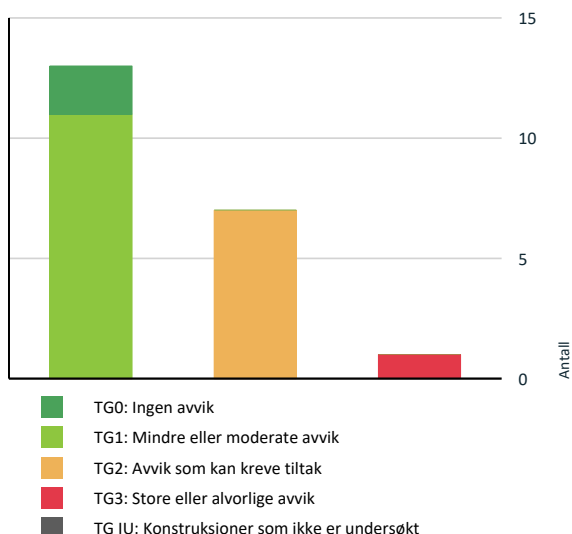

Vil du vite mer om tilstandsgrader? Se side 4.

Anslag på utbedringskostnad

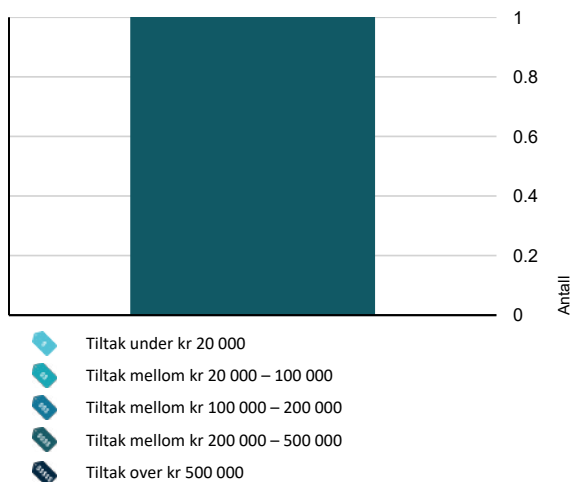

Hva er anslag på utbedringskostnad? Se side 4.

Oppsummering av avvik

Vil du vite mer? Se på rommet eller bygningsdelen senere i rapporten.

Boligbygg med flere boenheter

- TG 3** STORE ELLER ALVORLIGE AVVIK
 - Våtrom > 3.Etasje > Vaskerom > Generell [Gå til side](#)
- TG 2** AVVIK SOM KAN KREVE TILTAK
 - Utvendig > Vinduer [Gå til side](#)
 - Tekniske installasjoner > Vannledninger [Gå til side](#)
 - Tekniske installasjoner > Avløpsrør [Gå til side](#)
 - Våtrom > 3.Etasje > Bad > Overflater vegger og himling [Gå til side](#)
 - Våtrom > 3.Etasje > Bad > Overflater Gulv [Gå til side](#)
 - Våtrom > 3.Etasje > Bad > Sluk, membran og tettesjikt [Gå til side](#)
 - Kjøkken > 3.Etasje > Kjøkken > Avtrekk [Gå til side](#)

Boligens energimerking



ENERGIMERKE

Beskrivelse

Energimerking basert på forenklet vurdering.

Denne energimerkingen tar ikke hensyn til oppgraderinger, utskiftninger og etterisolering. For en nøyaktig energimerking bør det tas en fullstendig kontroll.

Energimerke



Energikarakteren

Energikarakteren angir hvor energieffektiv boligen er, inkludert oppvarmingsanlegget. Energikarakteren er beregnet ut fra den typiske energibruken for boligtypen. Beregningene er gjort ut fra normal bruk ved et gjennomsnittlig klima. Det er boligens energimessige standard og ikke bruken som bestemmer energikarakteren. Der opplysninger ikke er oppgitt, brukes typiske standardverdier for den aktuelle bygningstypen.



Energi

Beregnet vektet levert energi i normert klima er et nøkkeltall for å vurdere en bygnings energieffektivitet, der ulike energibærere (strøm, fjernvarme, varmepumpe) vekter ulikt.

Om grunnlaget for energimerket

Enova er ansvarlig for energimerkeordningen. Energimerket beregnes på grunnlag av oppgitte opplysninger om boligen. For informasjon som ikke er oppgitt, brukes typiske standardverdier for den aktuelle bygningstypen fra tidsperioden den ble bygd i. Beregningsmetodene for energikarakteren baserer seg på NS 3031.

Tilstandsrapport

BOLIGBYGG MED FLERE BOENHETER

Byggeår
1979

Kommentar
Matrikkel

Standard

Normal standard på leiligheten ut ifra alder/konstruksjon - jamfør beskrivelse under konstruksjoner.

Vedlikehold

Leiligheten er jevnlig og godt vedlikeholdt.

Tilbygg / modernisering

2023	Modernisering	Nytt kjøkken
2026	Modernisering	Oppussing av innvendige overflater

UTVENDIG

TG 2 Vinduer

Beskrivelse

Bygningen har malte trevinduer med 2-lags glass.

Vinduene ble visuelt undersøkt og det ble foretatt en enkel funksjonstest av vinduer i boligen.

Vinduene fremstår i forventet tilstand, det ble ikke avdekket punkterte vindusglass eller skader av betydning. Smøring/normalt vedlikehold er påregnet.

Vurdering av avvik:

- Det er avvik:

Skade på vindu bad.

Konsekvens/tiltak

- Tiltak:

Lokal utbedring.

Vinduer med TG2 på grunn av alder kan fremdeles være funksjonelle og brukes, men de vil kreve vedlikehold og reparasjon for å forhindre ytterligere forringelse og for å forlenge levetiden.

Det kan ikke utelukkes punkterte og skadde vinduer, selv om dette ikke ble avdekket på befaringsdagen.

Normalt vedlikehold, maling/smøring påregnes.



Skade vindu bad

TG 1 Dører

Beskrivelse

Bygningen har malt hovedytterdør og malt balkongdør i tre.

Tilstandsrapport



TG 1 Balkonger, terrasser og rom under balkonger

Beskrivelse

Balkong utført i betong.
Med rekkverk av malt treverk og stål.



INNVENDIG

TG 1 Overflater

Beskrivelse

Innvendig er det gulv av laminat, klikk vinyl, betong og belegg.

Veggene har tapet og malte plater.

Innvendige malte tak.

TG 1 Etasjeskille/gulv mot grunn

Beskrivelse

Tilstandsrapport

Etasjeskiller er av betongdekke.

Ved kontroll av etasjeskiller er det utført stikkprøvekontroll uten avvik.

Det betyr at det kun er gjort undersøkelser på deler av gulvflatene.

Det kan dermed ikke garanteres at det ikke finnes større eller mindre skjevheter andre steder enn der hvor det er utført kontroller.



Stue

1 TG 1 Innvendige dører

Beskrivelse

Innvendig har boligen malte fyllingsdører.



1 TG 1 Andre innvendige forhold

Beskrivelse

Leiligheten disponerer 2 stk boder i felles kjeller.



2 stk boder i kjeller

Tilstandsrapport

VÅTROM

3.ETASJE > VASKEROM

TG 3 Generell

Beskrivelse

Vaskerom:

Aktuell byggeforskrift er byggeforskrifter fra før 1997.

Rommet har malt plater på vegger og malte tak.

Malte terraflex gulv.

Det er opplegg for vaskemaskin og vegghengt skyllekar i stål.

Baderommet har per definisjon nådd sin levetid og det må påregnes modernisering/renovering. Nøyaktig tidsangivelse er nødvendigvis vanskelig å tidfeste, holdes under oppsikt. En eventuell lekkasje vil være ett vedlikeholdsproblem, ingen reklamasjon.

Sørg for jevnlig rengjøring og kontroll av sluk.

Vurdering av avvik:

- Våtrommet må oppgraderes for å tåle normal bruk etter dagens krav.

En må forvente generell oppgradering av våtrommets tettesjikt pga alder.

Konsekvens/tiltak

- Våtrommet har behov for omfattende oppgraderinger. For å sikre en løsning som oppfyller gjeldende krav, bør tettesjikt, sluk og røropplegg oppgraderes og dokumenteres.

Kostnadsestimat: 200 000 - 500 000



Vaskerom



Fall til sluk



Plastsluk

3.ETASJE > VASKEROM

TG 0 Tilliggende konstruksjoner våtrom

Beskrivelse

Tilstandsrapport

Hulltaking er foretatt uten å påvise unormale forhold.

Hulltaking er foretatt i soverom.

Fuktkvotemåling (vekt%) i konstruksjonen ble målt til 0.



3.ETASJE > BAD

Generell

Beskrivelse

Bad fra ca 2000.

Årstall: 2000

Kilde: Kontaktperson



3.ETASJE > BAD

TO 2 Overflater vegger og himling

Beskrivelse

Veggene har fliser.

Taket er malt.

Årstall: 2000

Kilde: Kontaktperson

Vurdering av avvik:

- Det er vindu/dør med ikke fuktbestandige materialer i våtsonen (ved vask, dusj, badekar, osv.), løsningen eller byggematerialet er uegnet.

Løsningen vurderes som risikoutsatt og kan medføre økt sannsynlighet for fukt og følgeskader, redusert levetid på bygningsdeler og behov for tidligere utbedring enn normalt.

Konsekvens/tiltak

- Andre tiltak:

Videre bruk av dusjkabinett anbefales for å begrense fukt belastningen på konstruksjonen.

3.ETASJE > BAD

Tilstandsrapport

IG 2 Overflater Gulv

Beskrivelse

Gulvet er flislagt.

Rommet har elektriske varmekabler.

Fall mot sluk er målt til 20mm.

Årstall: 2000

Kilde: Kontaktperson

Vurdering av avvik:

- Krav til fall (høydeforskjell) er ikke oppfylt, men det er fall til sluk.

Konsekvens/tiltak

- Vær oppmerksom ved bruk. For å få tilstandsgrad 0 eller 1 må gulvet bygges om, for å få riktig fall til sluk. Det vil imidlertid sjelden være økonomisk rasjonelt som et enkeltstående tiltak. Ved en eventuell renovering, påse at våtrommet bygges med riktig fall til sluk.

Holdes under oppsikt. Sluk anbefales inspisert og rengjort med jevne mellomrom.



3. ETASJE > BAD

IG 2 Sluk, membran og tettesjikt

Beskrivelse

Det er plastsluk og smørøremembran med ukjent utførelse.

Årstall: 2000

Kilde: Kontaktperson

Vurdering av avvik:

- Mer enn halvparten av forventet brukstid er passert på membranløsningen.
- Mer enn halvparten av forventet brukstid er passert på slukløsningen.

Konsekvens/tiltak

- Sluket må sjekkes og rengjøres jevnlig.
- Overvåk tilstanden jevnlig. For å få tilstandsgrad 0 eller 1 må slukløsningen skiftes ut og sannsynligvis må også membransjiktet skiftes/utbedres. Det er imidlertid vanskelig å si noe om tidspunktet for når dette er nødvendig.
- Eldre sluk av plast er ofte utsatt for lekkasjer og særlig i overganger. Eventuelle lekkasjer kan medføre fuktskader på tiliggende konstruksjoner.
- Det er viktig å merke seg at levetiden til en membran varierer basert på kvalitet, installasjon og bruk. Eldre membraner kan bli sprø og sprekke opp, noe som fører til at de mister sin vanntettende funksjon. Dette kan resultere i vannlekkasjer gjennom vegger og gulv og fuktskader.

Tilstandsrapport



Sluk bad

3.ETASJE > BAD

TG 1 Sanitærutstyr og innredning

Beskrivelse

Rommet har innredning med nedfelt servant, toalett og dusjkabinett.

Årstall: 2000

Kilde: Kontaktperson

3.ETASJE > BAD

TG 1 Ventilasjon

Beskrivelse

Det er avtrekk via felles mekanisk avtrekksanlegg.



3.ETASJE > BAD

TG 0 Tilliggende konstruksjoner våtrom

Beskrivelse

Hulltaking er foretatt uten å påvise unormale forhold.

Hulltaking er foretatt i soverom.

Fuktkvotemåling (vekt%) i konstruksjonen ble målt til 0.

Tilstandsrapport



KJØKKEN

3. ETASJE > KJØKKEN

TG 1 Overflater og innredning

Beskrivelse

Kjøkkenet har innredning med glatte fronter. Benkeplaten er av laminat. Det er integrerte hvitevarer som oppvaskmaskin, induksjonstopp, micro, stekeovn, kjøll og fryseskap, vannstoppssystem og komfyrvakt.

Årstall: 2023

Kilde: Kontaktperson



Stoppekran i kjøkkenskap

3. ETASJE > KJØKKEN

TG 2 Avtrekk

Beskrivelse

Det er kjøkkenventilator med kullfilter.

Årstall: 2023

Kilde: Kontaktperson

Vurdering av avvik:

- Det er kun kullfilterventilator på kjøkkenet og heller ikke andre forserte/mekaniske avtrekksløsninger fra kokesonen.

Konsekvens/tiltak

- Om mulig bør det etableres mekanisk/forsert avtrekk ut fra kokesonen.

Tilstandsrapport



TEKNISKE INSTALLASJONER

1 TG 2 Vannledninger

Beskrivelse

Innvendige vannledninger er av kobber med plastkappe.

Stoppekran er plassert i kjøkkenskap.

Vurdering av avvik:

- Mer enn halvparten av forventet brukstid er passert på innvendige vannledninger.

Konsekvens/tiltak

- Det er ikke behov for utbedringstiltak siden anlegget fungerer i dag, men ut ifra alder kan skader plutselig oppstå på eldre anlegg.



Stoppekran i kjøkkenska

1 TG 2 Avløpsrør

Beskrivelse

Det er synlige avløpsrør av plast.

Nyere synlige avløpsrør på kjøkken og vaskerom.

Vurdering av avvik:

- Mer enn halvparten av forventet brukstid er passert på innvendige avløpsledninger.

Konsekvens/tiltak

- Det er ikke behov for utbedringstiltak siden anlegget fungerer i dag, men ut ifra alder kan skader plutselig oppstå på eldre anlegg.
- I forbindelse med oppgradering av våtrom vil det være naturlig med utskifting av rør.
- Eldre avløpsrør har blant annet større sannsynlighet for lekkasjer, noe som kan føre til omfattende og kostbare vannskader i boliger.

Tilstandsrapport



TO 1 Ventilasjon

Beskrivelse

Det er avtrekk via felles mekanisk avtrekksanlegg.

TO 1 Varmtvannstank

Beskrivelse

Varmtvannstanken er på ca. 120 liter og er plassert på vaskerom.

Årstall: 2023

Kilde: Produksjonsår på produkt



Elektrisk anlegg

Dette er en forenklet kontroll begrenset til de spørsmål og undersøkelser som forskrift til avhendingslova (tryggere bolighandel) § 2-18 inneholder. Dette kan ikke sammenlignes med en kontroll utført av offentlig myndighet (Det lokale eltilsyn) eller registrert elektrovirksomhet, og en bygnings sakkyndig har verken kompetanse eller lov til å foreta en slik kontroll.

Tilstanden er vurdert ut fra den forenklete og begrensede kontrollen som forskriften inneholder. El-anlegget kan ha feil og mangler som en slik forenklet undersøkelse ikke vil avdekke. Vær derfor oppmerksom på denne risikoen, og søk videre veiledning eller få en fullstendig kontroll utført av registrert elektrovirksomhet.

Beskrivelse

Sikringskap med automatsikringer som er plassert i trappegang.

1. Foreligger det eltilsynsrapport de siste 5 år, og det er ikke foretatt arbeid på anlegget etter denne, utenom retting av eventuelle avvik i eltilsynsrapport (dvs en el-tilsynsrapport uten avvik)?

Ja

Spørsmål til eier

2. Er det elektriske anlegget utført eller er det foretatt tilleggsarbeider på det elektriske anlegget etter 1.1.1999?

Ja

Eksisterer det samsvarserklæring?

Ja

Tilstandsrapport

Div installasjon kjøkken og kobling i stue. Utført av Volt Elektro Narvik.

Generell kommentar

Det bemerkes at det kun er utført en enkel visuell inspeksjon av anlegget.



Konklusjon og markedsvurdering

Formål med takseringen: Salg

Hovedbyggets BRA/BRA-i

96 m²/85 m²

Boligbygg med flere boenheter : Gang, 2 Soverom, Vaskerom, Bad, 2 Bod, Kjøkken

Detaljert oppstilling over areal finnes i rapporten.

Markedsverdi

Kr 2 750 000

Vurdering av hva verdien er i det åpne eiendomsmarkedet på vurderingstidspunkt. I tilfelle det er andel fellesgjeld/fellesformue, borett, bruksrett eller festet tomt, er det gjort fradrag/tillegg for dette.

Les mer om markedsverdi på siste side i rapporten.

Teknisk verdi andelsbolig

Kr 3 250 000

Kostnaden ved å oppføre et tilsvarende bygg i henhold til dagens lovverk, med fradrag for utidsmessighet, elde, vedlikeholds mangler, gjenstående arbeider, tilstandssvekkelser og forskriftsmangler.

Les mer om teknisk verdi på siste side i rapporten.

Markedsverdi uten fradrag	3 100 000
----------------------------------	------------------

Fradrag for andel felles gjeld	-	334 328
--------------------------------	---	---------

Konklusjon markedsverdi	2 750 000
--------------------------------	------------------

Markedsvurdering

Beskrevne eiendom betraktes markedsmessig som kurant å omsette i dagens marked.

Markedsverdi gir et uttrykk for hva som kan forventes oppnådd for boligen/eiendommen i dagens marked, beskaffenhet, beliggenhet og reguleringsmessige forhold tatt i betraktning.

Sammenlignbare salg

Beregninger

Årlige kostnader

Felleskostnader	Kr.	94 788
Vedlikehold	Kr.	8 500
Sum Årlige kostnader (Avrundet)	Kr.	103 500

Teknisk verdi bygninger

Boligbygg med flere boenheter

Normale byggekostnader (utregnet som for nybygg)	Kr.	4 100 000
Fradrag (utidsmessighet, elde, vedlikeholdsmangler, gjenstående arbeider, svekkelser og forskriftsmangler)	Kr.	- 960 000
Sum teknisk verdi - Boligbygg med flere boenheter	Kr.	3 150 000

Sum teknisk verdi bygninger

Kr. 3 150 000

Tomteverdi

Tomteverdi er en beregnet verdi for tomten slik den fremstår på befaringstidspunktet. Tomteverdien består av normal tomtekostnad i det aktuelle området og en vurdert verdi for beliggenhet. Normal tomtekostnad fremkommer ved å beregne teknisk verdi for råtomt, infrastruktur på tomten samt opparbeiding / beplantning, arrondering av terrenget og markedstilpasning for beliggenhet.

Normal tomteverdi	Kr.	100 000
Beregnet tomteverdi	Kr.	100 000

Tomteverdi og teknisk verdi bygninger

Tomteverdi og teknisk verdi bygninger for det aktuelle takstobjektet (Avrundet)	Kr.	3 250 000
--	------------	------------------

Arealer, byggetegninger og brannceller

Standard gjeldende fra 01.01.2024

Arealmålinger og arealoppsett er basert på Norsk standard 3940:2023 Areal- og volum-beregninger av bygninger. Arealet gjelder for tidspunktet da boligen ble målt

Hva er måleverdig areal?

Arealet i rommet må ha minst 1,90 m fri høyde over gulvet og minst bredde på 0,60 m. Et loft med skråtak vil for eksempel bare få registrert målbart areal der høyden er minst 1,90 m og bredden minst 0,60 m. Rommet må ha dør eller luke og gangbart gulv.

Hva er bruksareal?

$$\text{BRA} = \text{BRA-i} + \text{BRA-e} + \text{BRA-b}$$

Bruksarealet for bygningen er bruttoarealet minus arealet som opptas av yttervegger.

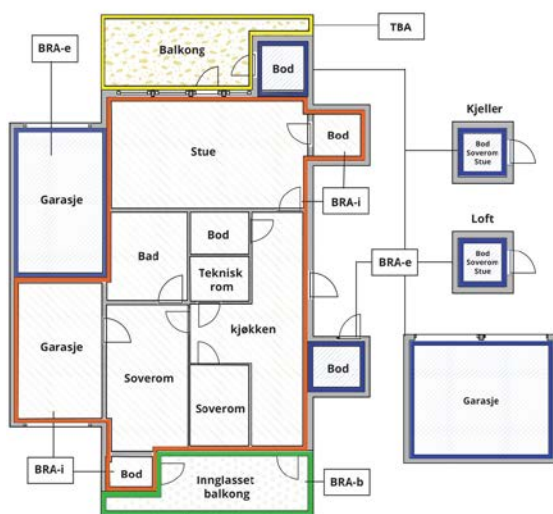

Carport og/eller garasje plass i felles garasjeanlegg er ikke måleverdig areal

Internt bruksareal (BRA-i)	Arealet innenfor boenheten(e)
Eksternt bruksareal (BRA-e)	Arealet av alle rom utenfor boenheten(e) og som tilhører denne, slik som for eksempel boder
Innglasset balkong mv (BRA-b)	Arealet av innglasset balkong, veranda eller altan når denne er tilknyttet boenheten(e)
Terrasse- og balkongareal (TBA)	Arealet av terrasser, åpne balkonger og åpen altan tilknyttet boenheten(e)

Gulvareal (GUA) Er sum av BRA (bruksareal) og ALH (areal med lav takhøyde).

Areal med lav takhøyde (ALH) er ikke måleverdig areal, som skyldes skråtak og lav himlingshøyde.

GUA kan opplyses i markedsføring der det er aktuelt for den konkrete boligen og kun sammen med BRA-i, for eksempel der gulvflaten har en verdi og har funksjon ved møblering og bruk av rommene. Ikke innredet areal som kaldloft, måles og oppgis normalt ikke.

Areal kan ikke alltid fastsettes nøyaktig

Areal kan være komplisert eller umulig å måle opp nøyaktig fordi det er vanskelig å fastslå tykkelsen på innervegger, skjevheter i og utforming av bygningskonstruksjoner som karnapp, buer og vinkler som ikke er rette, åpne rom over flere etasjer og så videre.

Eiendommens markedsverdi kan ikke baseres på en matematisk beregning basert på antall kvadratmeter opplyst i rapporten. Opplysninger om areal kan altså ikke alene benyttes for å beregne eiendommens verdi.

Den bygningsakkyndige kan avdekke eventuelle bruksendringer og avvik i branncelleinndeling

Den bygningsakkyndige ser på byggetegninger hvis de er tilgjengelige og dette er en del av oppdraget, og vurderer bruken av boligen opp mot tegningene. Hvis den bygningsakkyndige avdekker at en bolig ikke ser ut til å være delt opp i brannceller etter kravene i byggt teknisk forskrift på befaringstidspunktet, skal det opplyses om dette.

Reglene om bruksendring og brannceller kan være kompliserte. Søk videre faglige råd om rapporten ikke gir deg svar. Den bygningsakkyndige kan ikke vurdere og svare på alle spørsmål, og kan heller ikke vite om kommunen kan gi unntak for kravene som gjelder. [Vil du vite mer?](#)

Om brannceller

En branncelle er hele eller avgrensede deler av en bygning hvor en brann fritt kan utvikle seg uten at den kan spre seg til andre bygninger eller andre deler av bygningen i løpet av en fastsatt tid.

Om bruksendring

Bruksendring er å endre bruken av et rom fra en tillatt bruk til en annen. Dette kan kreve søknad og tillatelse, for eksempel hvis du endrer et rom fra bod til soverom eller arbeidsrom, eller hvis du endrer en bolig til to separate boliger.

Rom for varig opphold har krav til takhøyde, romstørrelse, rømningsvei og lysforhold som må være oppfylt. Du kan søke kommunen om unntak for kravene, men kan ikke regne med å få unntak for krav som går på helse og sikkerhet, for eksempel krav til rømningsvei.

Bruksendring som krever godkjenning, og som ikke er søkt bruksendret, er ulovlig. Kommunen kan etter plan- og bygningsloven kapittel 32 forfølge overtredelser. Kommunen kan pålegge deg å avslutte den ulovlige bruken, eventuelt å rette eller tilbakeføre rommet til godkjent bruk.

Arealer

Boligbygg med flere boenheter

Etasje	Bruksareal BRA m ²			SUM	Terrasse- og balkongareal (TBA)
	Internt bruksareal (BRA-i)	Eksternt bruksareal (BRA-e)	Innglasset balkong (BRA-b)		
3.Etasje	85	11		96	6
SUM	85	11			6
SUM BRA	96				

Romfordeling

Etasje	Internt bruksareal (BRA-i)	Eksternt bruksareal (BRA-e)	Innglasset balkong (BRA-b)
3.Etasje	Gang, soverom, soverom 2, vaskerom, bad, kjøkken	Bod, bod 2	

Kommentar

Bod i kjeller er medtatt i ovenstående arealoppstilling.

TBA-For utvendige balkong og terrasser som ikke er innglasset, er det målt areal avgrenset til rekkverk/gjerde så lang det lar seg avgrense.

Lovlighet

Byggetegninger

Det foreligger godkjente og byggemeldte tegninger, som stemmer med dagens bruk

Nyere håndverkstjenester

Er det ifølge eier utført håndverkstjenester på boligen siste 5 år?

Ja Nei

Kommentar: Se egenerklæring

Befarings - og eiendomsopplysninger

Befaring

Dato	Til stede	Rolle
08.5.2026	Jon Stavenes	Takstingeniør
	Roger Østnes	Kunde

Matrikkeldata

Kommune	gnr.	bnr.	fnr.	snr.	Areal	Kilde	Eieforhold
1806 NARVIK	39	233		0	606.5 m ²	BEREGNET AREAL (Ambita)	Eiet

Adresse

Industriveien 3

Hjemmelshaver

Fram 2 Borettslag

Andelsobjekt

Boligselskap	Org.nr.	Leil. nr.	Forretningsfører	Eier av adkomstdokumenter
/FRAM 2 BORETTSLAG	990845778			Østnes Ann Christin, Østnes Edgar Karstein, Østnes Roger

Innskudd, pålydende mm

Andelsnummer	Pålydende	Opprinnelig innskudd	Andel fellesgjeld
8	100 31.12.2025	91 052 31.12.2025	334 328 31.12.2025

Årsregnskap

Regnskapsår	2025	Samlet aksjekapital:	0
Omløpsmidler:		0 Samlet innskuddskapital:	0
Kortsiktig gjeld (-)	-	0 Langsiktig gjeld (+):	+ 0
Disponible midler:		0 Langsiktig gjeld og innskuddskapital:	0

Kommentar

Eiendomsopplysninger

Beliggenhet

Leilighet med 2 soverom beliggende sentralt på Frydenlund i Narvik.
Kort vei til alle fasiliteter og utsikt mot Fagernesfjellet.

Adkomstvei

Eiendommen har adkomst via offentlig vei eller gate.

Tilknytning vann

Eiendommen er tilknyttet offentlig vannforsyning via private stikkledninger.

Tilknytning avløp

Eiendommen er tilknyttet offentlig avløpsnett via private stikkledninger.

Regulering

Eiendommen ligger i et område regulert til sentrumsformål, dvs. bolig, forretning og kontor.

Om tomten

Flat tomt opparbeidet med belegningsstein og plen.

Forsikring

Selskap IF skadeforsikring	Avtalenr SP0003266879	Type Fullverdi	Forsikringssum	Årlig premie
Kommentar				

Kilder og vedlegg

Dokumenter

Beskrivelse	Dato	Kommentar	Status	Sider	Vedlagt
Egenerklæring	06.05.2026		Gjennomgått	5	Nei
Ordregrunnlag			Ikke gjennomgått		Nei
Megler info	07.05.2026		Gjennomgått	67	Nei
Forenkla energiattest	08.05.2026		Gjennomgått	5	Nei

Revisjoner

Versjon	Ny versjon	Kommentar
1	11.05.2026	
2	11.05.2026	

For gyldighet på rapporten se forside

Forutsetninger

Tilstandsrapportens avgrensninger

STRUKTUR OG REFERANSENIVÅ

• Rapporten baserer seg på krav i forskrift til avhendingslova (tryggere bolighandel). Rapportens struktur, metode og begrepsbruk følger i hovedsak Norsk Standard NS 3600:2018 (teknisk tilstandsanalyse ved omsetning av bolig), samt Takstbransjens retningslinjer for arealmåling når det gjelder fordeling mellom P-areal og S-areal.

• Bygningssakkyndig er ikke ansvarlig for tilbakeholdt eller uriktig informasjon, som har betydning for tilstandsvurderingen. Rapporten beskriver avvik, det vil si en tilstand som er dårligere enn referansenivået. Rapporten vil normalt ikke fremheve positive sider ved boligen ut over det som fremgår av tilstandsgradene.

• For anbefalte tiltak ved TG2 og TG3 må du vurdere om tiltakene er nødvendige og lønnsomme. Hva det vil koste å utbedre rom eller bygningsdeler vil avhenge av registrerte avvik og tiltak som kommer frem i rapporten. Anslaget er gitt på generelt grunnlag basert på prisintervaller. Anslaget må ikke forveksles med en konkret vurdering og tilbud fra en entreprenør eller håndverker. Utbedringskostnadene vil også avhenge av personlige preferanser og markedspris på materialer og tjenesteyter.

• Vurdering mot byggeregler
Den bygningssakkyndige vil vurdere boligen mot hvordan det var vanlig å bygge og regler som gjaldt på søknadstidspunktet. Noen rom og bygningsdeler slik som bad og vaskerom, og forhold som gjelder sikkerhet mot brann, rekkverk og trapper osv., vil den bygningssakkyndige vurdere mot dagens regelverk. Etter dagens regelverk vil disse kunne få en tilstandsgrad 2 eller 3 uten at det nødvendigvis er krav om at avviket må utbedres.

PRESISERINGER

Tilstandsrapporten gjelder hovedbygget. Tilleggsbygninger, som for eksempel garasje, gis kun en enkel beskrivelse.

Avvik er vurdert ut fra tekniske forskrifter på godkjenningstidspunktet for bygget. Noen bygningsdeler er vurdert etter gjeldende teknisk forskrift på befaringstidspunktet. Dette gjelder blant annet:

i. våtrom (bad, vaskerom) og andre fuktutsatte rom

ii. forhold knyttet til brann, rømming, sikkerhet, for eksempel rekkverkshøyder/åpninger, ulovlige bruksendringer, brannceller osv.

• For skjulte konstruksjoner, som vann og avløp uten dokumentasjon, er kvalitet og alder vurdert.

• Fastmonterte installasjoner, for eksempel innfelt belysning og høyttalere, skal ikke demonteres for å sjekke dampsperrer bak. Dette er av hensyn til bygningssakkyndiges kompetanse og risikoen for skade.

• Kontroll av fukt i konstruksjonen ved hulltaking i bad og vaskerom (våtrom), rom under terreng (kjelleretasje, underetasje og sokkeletasje) eller andre bygningsdeler, skal skje etter eiers aksept. Hulltaking av våtrom og rom under terreng kan i visse tilfeller unnlates (ref. forskrift til avhendingslova).

• Kontroll av romfunksjoner for P-ROM blir bare utført når det ikke

foreligger godkjente og byggemeldte tegninger, eller når tegninger ikke stemmer med dagens bruk.

• Bygningssakkyndig gir en forenklet vurdering av branntekniske forhold og elektriske installasjoner i boligen hvis det er mer enn fem år siden siste el-tilsyn. Ved behov for grundigere undersøkelser, kan bygningssakkyndig anbefale boligkjøper ta kontakt med offentlige myndigheter eller en kvalifisert elektrofaglig fagperson.

TILLEGGSUNDERSØKELSER

Etter avtale med eier kan tilstandsanalysen utvides til også å omfatte tilleggsundersøkelser utover minimumskravet i forskriften.

BEFARINGEN

Rapporten gir en vurdering av byggverk og bygningsdeler som bygningssakkyndig har observert, og som fremkommer av forskrift til avhendingslova. Rapporten er likevel ingen garanti for at det ikke kan finnes skjulte feil, skader og mangler. NS 3600:2018 (teknisk tilstandsanalyse ved omsetning av bolig) har undersøkelsesnivå 1 til 3, hvor nivå 1 er det laveste og basert på visuell observasjon. Rapporten er basert på undersøkelsesnivå 1, med noen få unntak: våtrom og rom under terreng.

I praksis betyr dette at:

• befaringen skal begrenses til kun visuelle observasjoner på tilgjengelige flater uten fysiske inngrep (f.eks. riving).

• flater som er skjult av snø eller på annen måte ikke er tilgjengelig eller skjult, blir ikke kontrollert.

• det blir ikke utført funksjonsprøving av bygningsdeler, som isolasjon, piper, ventilasjon, elektrisk anlegg, osv.

• det gis ikke en vurdering av boligens tilbehør, hvite- og brunevarer og annet inventar. Dette gjelder også integrert tilbehør.

• inspisering av yttertak er basert på det som er synlig, normalt på insiden fra loftet og utvendig fra stige/bakkenivå. I en del situasjoner er det ikke sikkerhetsmessig forsvarlig å undersøke taket fra utsiden, og da vil vurderingen være basert på alder og materialer.).

• stikkprøvetakninger er tilfeldig valgt og kan innebære kontroll under overflaten med spiss redskap eller lignende.

UTTRYKK OG DEFINISJONER

• Referansenivå: kravet til bygningsdelen eller rommet på byggetidspunktet.

• Tilstand: byggverkets eller bygningsdelens tekniske, funksjonelle eller estetiske status på et gitt tidspunkt.

• Symptom: forhold som gir indikasjon på hvilken tilstand et byggverk eller en bygningsdel befinner seg i. Benyttes ved beskrivelse av avvik og alder.

• Skadegjørere: i hovedsak råte, sopp og skadedyr.

• Fuktsøk: overflatesøk med egnet søkeutstyr som fuktindikator eller visuelle observasjoner.

Forutsetninger

•Fuktmåling: måling av fuktinnhold i materiale eller i bakenforliggende konstruksjon ved bruk av egnet måleutstyr, blant annet hammerелеktrode og pigger.

•Hulltaking: boring av hull for inspeksjon og fuktmåling i risikoutsatte konstruksjoner, primært i tilstøtende vegger til bad, utforede kjellervegger og eventuelt i oppforede kjellergulv.

•Normal slitasje: forventet slitasje av materiale i overflaten som er basert på enkle visuelle observasjoner. Kan vurderes sammen med bygningsdelens alder.

•Forventet gjenværende brukstid: anslått tid et byggverk eller en del av et byggverk vil kunne tjene sitt formål (NS 3600:2018, termer og definisjoner punkt 3.9).

AREALBEREGNING FOR BOENHETER

•Areal fastsettes etter Forskrift til avhendingsloven og Norsk Standard 3940 Areal- og volum-beregninger av bygninger fra 2023.

•Areal oppgis i hele kvadratmeter i rapporten, og gjelder for det tidspunkt oppmålingen fant sted.

•Bruksareal (BRA) er det måleverdige arealet som er innenfor omsluttete vegger målt i gulvhøyde (bruttoareal minus arealet som opptas av yttervegger). I tillegg til gulvhøyde gjelder regler om fri bredde for at arealet skal være måleverdig, med betydning for BRA av for eksempel loft med skråtak. BRA består av internt bruksareal (BRA-i), eksternt bruksareal (BRA-e) og innglasset balkong mv (BRA-b). Terrasse- og balkongareal (TBA) opplyses der tilstandsrapporten skal benyttes i boligomsetningen og der det er aktuelt. I tillegg kan gulvareal (GUA) og areal med lav takhøyde (ALH) opplyses sammen med BRA der det er aktuelt og en del av oppdraget. Rom skal ha atkomst og gangbart gulv for å kunne regnes som BRA/måleverdig areal.

•Arealet måles og oppgis dersom arealet oppfyller krav til måleverdighet, slik som at arealet må ha minst en bredde på 0,6m og minst en høyde på 1,9 m osv. Et rom kan være i strid med teknisk forskrift og mangle godkjenning hos kommunen for den aktuelle bruken, uten at dette får betydning for om arealet måles og oppgis i tilstandsrapporten. Når arealet måles tas det ikke hensyn til om arealet er lovlig oppført eller om bruken er lovlig, bruksendringer, lysforhold eller andre sikkerhetsmangler.

•Eiendommens markedsverdi kan ikke baseres på en rent matematisk beregning i forhold til antall kvadratmeter opplyst i rapporten. Opplysninger om areal kan altså ikke alene benyttes for beregning av eiendommens verdi.

•Rom som ligger utenfor boenheten, men som eier har påvist og/eller opplyst at tilhører boenheten, er oppmålt og inkludert i BRA-e. Det er ikke fremvist dokumentasjon på at rommet tilhører boenheten, med mindre dette er angitt særskilt. Rom utenfor boenheten kan omdisponeres av borettslaget/sameiet og dette kan påvirke boligens BRA. Vær oppmerksom på at NS 3940:2023 og eierseksjonsloven har ulik definisjon av fellesareal. Ved arealmåling gjelder NS 3940:2023 som definerer fellesareal slik: "Delen av bygning som brukes av to eller flere bruksenheter eller til bygningens forvaltning, drift eller vedlikehold.

•Se øvrig informasjon om areal i rapporten, Norsk Standard 3940 (2012 og 2023) og veiledningen til disse.

Verdi, takstingeniøren og takstforetaket behandler personopplysninger som takstingeniøren trenger for å kunne utarbeide rapporten. Personvernerklæring med informasjon om bruk av personopplysninger og dine rettigheter finner du her [Personvernerklæring - iVerdi](#)

Tilstandsanalysen følger Forskrift til avhendingslova (tryggere bolighandel) og det er ikke foretatt vurderinger av bygg, bygningsdeler eller rom som ikke fremgår her. Tilleggsbygg slik som garasje er ikke tilstandsvurdert, selv om det er gitt en enkel beskrivelse av disse på grunn av arealmåling.

PERSONVERN



Adresse Industriveien 3, 8517 NARVIK	
Dato for energimerking 08.05.2026	Merkenummer Energiattest-2026-293066
Bygningskategori Boligblokker	Bygningsnummer 187349575
Gårdsnummer 39	Bruksnummer 233
Seksjonsnummer —	Bruksenhetsnummer H0203

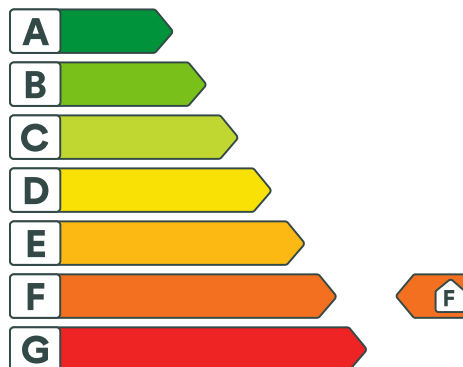

Energikarakteren

Energikarakteren angir hvor energieffektiv boligen er, inkludert oppvarmingsanlegget. Energikarakteren er beregnet ut fra den typiske energibruken for boligtypen. Beregningene er gjort ut fra normal bruk ved et gjennomsnittlig klima. Det er boligens energimessige standard og ikke bruken som bestemmer energikarakteren. Boligdata i denne attesten er beregnet ut fra opplysninger som er gitt av boligeier. Der opplysninger ikke er oppgitt, brukes typiske standardverdier for den aktuelle bygningstypen.



Boliginformasjon

Byggeår 1979	Bygningstype Leilighet
Bruksareal 85,0 m²	Oppvarmet bruksareal 85,0 m²
Oppvarmet etasje 3	Bygningsmateriale Betong
Oppvarming Elektrisitet	
Ventilasjon Mekanisk avtrekk	



Energi

Beregnet vektet levert energi i normert klima er et nøkkeltall for å vurdere en bygningseffektivitet, der ulike energibærere (strøm, fjernvarme, varmepumpe) vektet ulikt.

Beregnet vektet levert energi i normert klima

Pr. KVM pr. år
250,50 kWh/m²

Beregnet levert energi i lokalt klima

Pr. KVM pr. år
349,87 kWh/m²

Totalt levert pr. år
29 739 kWh



Industriveien 3, 8517 NARVIK



Detaljering

Bygningsform Nei	Vegger Nei
Vindu Nei	Gulv Nei
Takkonstruksjon Nei	Ytterdører Nei
Energibruk Nei	Lekkasjetall Nei
Solceller Nei	



Industriveien 3, 8517 NARVIK



Tiltak

Brukertiltak

Tiltak 1: Bruk varmtvann fornuftig

Bytt til sparedusj hvis du ikke har. For å finne ut om du bør bytte til sparedusj eller allerede har sparedusj kan du ta tiden på fylling av ei vaskebøtte; nye sparedusjer har et forbruk på kun 9 liter per minutt. Ta dusj i stedet for karbad. Skift pakning på dryppende kraner. Dersom varmtvannsberederen har nok kapasitet kan temperaturen i berederen reduseres til 70gr.

Tiltak 2: Slå av lyset og bruk sparepærer

Slå av lys i rom som ikke er i bruk. Utnytt dagslyset. Bruk sparepærer, spesielt til utelys og rom som er kalde eller bare delvis oppvarmet.

Tiltak 3: Luft kort og effektivt

Ikke la vinduer stå på gløtt over lengre tid. Luft heller kort og effektivt, da får du raskt skifta lufta i rommet og du unngår nedkjøling av gulv, tak og vegger.

Tiltak 4: Tiltak utendørs

Monter urbryter (koblingsur) på motorvarmeren slik at den ikke står på mer enn nødvendig. Skift til sparepærer. Sparepærer på 5, 7, 11, 15, og 20 W tilsvarer glødelamper på henholdsvis 25, 40, 60, 75 og 100 W, og de varer dessuten lenger, 8.000-15.000 timer mot 1.000-2.500 timer for glødelamper. Det kan monteres fotocelle på utebelysningen slik at det automatisk går av/på etter dagslyset/mørket. Eller det kan monteres bevegelsessensor slik at lyset kun går på ved bevegelse og slås av automatisk etter forhåndsinnstilt tid. For snøsmelteanlegg som kun er manuelt styrt av/på eller ift. Lufttemperatur kan det installeres automatikk slik at snøsmelteanlegget både er temperatur- og nedbørsstyrt dvs. når det registreres nedbør og kulde samtidig.

Tiltak 5: Følg med på energibruken i boligen

Gjør det til en vane å følge med energiforbruket. Les av måleren månedlig eller oftere for å være bevisst energibruken. Ca halvparten av boligens energibruk går til oppvarming.

Tiltak 6: Velg hvitevarer med lavt forbruk

Når du skal kjøpe nye hvitevarer så velg et produkt med lavt strømforbruk. Produktene deles inn i energiklasser fra A til G, hvor A er det minst energikrevende. Mange produsenter tilbyr nå varer som går ekstra langt i å være energieffektive. A+ og det enda bedre A++ er merkinger som har kommet for å skille de gode fra de ekstra gode produktene.

Tiltak 7: Vask med fulle maskiner

Fyll opp vaske- og oppvaskmaskinen før bruk. De fleste maskiner bruker like mye energi enten de er fulle eller ikke.

Tiltak 8: Redusér innetemperaturen

Ha en moderat innetemperatur, for hver grad temperatursenkning reduseres oppvarmingsbehovet med 5 %. Mennesker er også varmekilder; jo flere gjester – desto større grunn til å dempe varmen. Ha lavere temperatur i rom som brukes sjelden eller bare deler av døgnet. Monter tetningslister rundt trekkfulle vinduer og dører (kan sjekkes ved bruk av myggspiral/røyk eller stearinlys). Sett ikke møbler foran varmeovner, det hindrer varmen i å sirkulere. Trekk for gardiner og persiener om kvelden, det reduserer varmetap gjennom vinduene.

Tiltak 9: Spar strøm på kjøkkenet

Ikke la vannet renne når du vasker opp eller skyller. Bruk kjeler med plan bunn som passer til platen, bruk lokk, kok ikke opp mer vann enn nødvendig og slå ned varmen når det har begynt å koke. Slå av kjøkkenventilatoren når det ikke lenger er behov. Bruk av microbølgeovn til mindre mengder mat er langt mer energisparende enn komfyren. Tin frossenmat i kjøleskapet. Kjøøl - og frys skal avrimes ved behov for å hindre unødvendig energibruk og for høy temperatur inne i skapet / boksen (nye kjølekap har ofte automatisk avriming). Fjern støv på kjøleribber og kompressor på baksiden. Slå av kaffetraker når kaffen er ferdig traktet og bruk termos. Oppvaskmaskinen har innebygde varmeelementer for oppvarming av vann og skal kobles til kaldvannet, kobles den til varmtvannet øker energibruken med 20 - 40 % samtidig som enkelte vaske - og skylleprosesser foregår i feil temperatur.

Tiltak 10: Slå el.apparater helt av

Elektriske apparater som har stand-by modus trekker strøm selv når de ikke er i bruk, og må derfor slås helt av.

Tiltak på luftbehandlingsanlegg

Tiltak 11: Montere urstyring på avtrekksvifter / ventilasjonsanlegg

Det bør undersøkes hvorvidt ventilasjonsanlegget har mulighet for trinnvis regulering av luftmengden (1,2,3 eller max/normal/min) og evt. urstyring tilknyttet denne funksjonen. Det bør evt. ettermonteres et ukesur som styrer luftmengdene avhengig av brukstiden. For boliger bør ikke ventilasjonen stoppes når boligen ikke er i bruk, men det bør være en minsteventilasjon på ca 0,2 l/s pr. m².

Tiltak 12: Installere ventilasjonsanlegg med varmegjenvinner til erstatning for mekanisk ventilasjon

Boligen har mekanisk ventilasjon, dvs. at luftutskiftning (medfølgende varmetap) skjer uten varmegjenvinning. Det kan vurderes å installere et balansert ventilasjonsanlegg, som gir varmegjenvinning fra avkastluften. Nytt anlegg med både ur- og mengdestyring vil gi muligheter for behovsstyring og dermed energisparing. Ventilasjonsanlegget kan ha et vannbårent eller elektrisk varmebatteri.

Tiltak utendørs

Tiltak 13: Montere urbryter på motorvarmer

Det monteres urbryter (koblingsur) på motorvarmeren slik at den ikke står på mer enn nødvendig.

Tiltak 14: Skifte til sparepærer på utebelysning

Sparepærer på 5, 7, 11, 15, og 20 W tilsvarer glødelamper på henholdsvis 25, 40, 60, 75 og 100 W. Sparepærer gir like mye lys som vanlige glødelamper, men bruker bare rundt 20% av energien. De varer dessuten lenger, 8.000-15.000 timer mot 1.000 - 2.500 timer for glødelamper.

Tiltak 15: Termostat- og nedbørsstyring av snøsmelteanlegg

Snøsmelteanlegget er kun manuelt styrt, eller styres kun etter lufttemperatur. Det installeres automatikk slik at snøsmelteanlegget både er temperatur- og nedbørsstyrt. Det kan være i form av en temperatur- og snøføler i bakken, med temperatur - og fuktføler i luften. Snøsmelteanlegget aktiveres kun ved behov dvs. når det registreres nedbør og kulde samtidig.

Tiltak 16: Montere automatikk på utebelysning

Det kan monteres fotocelle på utebelysningen slik at det automatisk går av/på etter dagslyset/mørket. Eller det kan monteres bevegelsessensor slik at lyset kun går på ved bevegelse og slås av automatisk etter forhåndsinnstilt tid.

Tiltak på elektriske anlegg

Tiltak 17: Temperatur- og tidsstyring av panelovner

Evt. eldre elektriske varmeovner uten termostat skiftes ut med nye termostatregulerte ovner med tidsstyring, eller det ettermonteres termostat / spareplugg på eksisterende ovn. Dersom mange ovner skiftes ut bør det vurderes et system hvor temperatur og tidsinnstillinger i ulike rom i boligen styres fra en sentral enhet.

Tiltak 18: Tidsstyring av panelovner

Elektriske varmeovner er utstyrt med termostat men har ikke automatikk for tidsstyring / nattsenkning av temperaturen. Dersom ovnene er meget gamle kan det vurderes en utskiftning til nye ovner med termostat- og tidsstyring, eller det ettermonteres spareplugg eller automatikk for tidsstyring på eksisterende ovn. Dersom mange ovner skiftes ut bør det vurderes et system hvor temperatur og tidsinnstillinger i ulike rom i boligen styres fra en sentral enhet.

Bygningsmessige tiltak

Tiltak 19: Montering tetningslister

Luftlekkasjer mellom karm og ramme på vinduer og mellom karm og dørbblad kan reduseres ved montering av tetningslister. Lister i silikon- eller EPDM-gummi gir beste resultat.

Tiltak 20: Etterisolering av yttervegg

Yttervegg etterisoleres. Metode avhenger av dagens løsning. For å sjekke vindtetting av yttervegg anbefales termografering og tetthetsprøving.



Om grunnlaget for energimerket

Enova er ansvarlig for energimerkeordningen. Energimerket beregnes på grunnlag av oppgitte opplysninger om boligen. For informasjon som ikke er oppgitt, brukes typiske standardverdier for den aktuelle bygningstypen fra tidsperioden den ble bygd i. Beregningsmetodene for energikarakteren baserer seg på NS 3031.

<https://www.enova.no/energimerking>



Spørsmål om energiattesten

Spørsmål om energiattesten, energimerkeordningen eller gjennomføring av energieffektivisering og tilskuddsordninger kan rettes til Enova Svarer.

For ytterligere råd og veiledning om effektiv energibruk se våre nettsider.

<https://www.enova.no>

Målt over
Høye 19/4 - 01

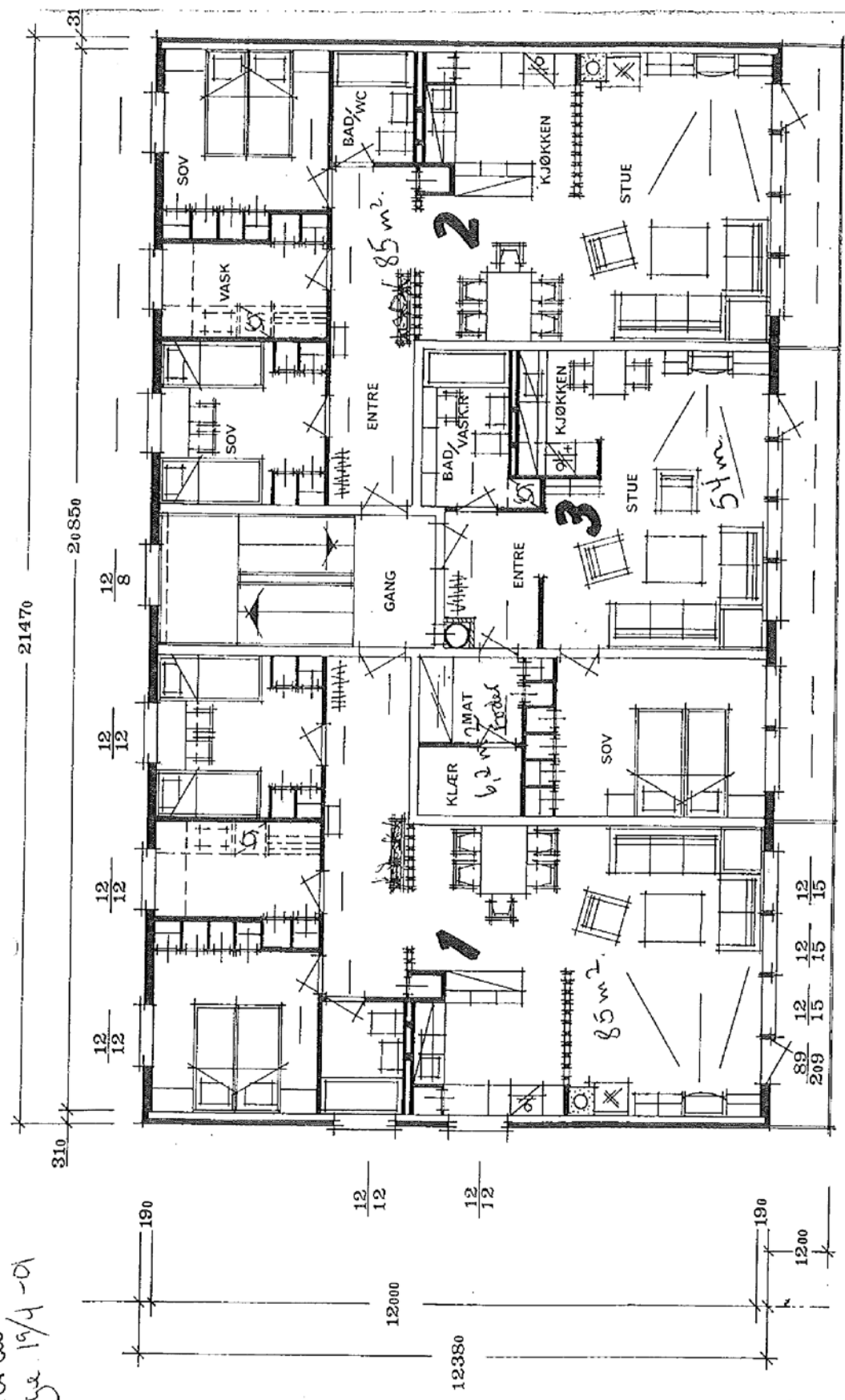

54
 $\frac{180}{209} \times 21350 = 1807.12$
 $\frac{12}{4}$

Boligopplysninger:

Saksbehandler: Renate Eun Nilsen Westermann

Dato utkjørt: 06.05.26 Side 1 av 2

Fram 2 Borettslag	Vår ref.:	37/8
INDUSTRIVEIEN 3	Type:	Borettslag tilknyttet
8517 NARVIK	Eiere:	Roger Østnes, Ann Christin Østnes, Edgar Karstein Østnes
Organisasjonsnr: 990 845 778	Andelsnr:	8

1: Felleskostnader

Tot. innv. måned: 7 899

Boligselskap er tilknyttet sikringsordning

Felleskostnader: Felleskostnader 7 139

Tilleggsytelser: TV/Internett 760

3: Fellesgjeld

Ajourf. Andel f.gj. (lån): 332 859 Gjeld siste årsoppg.: 334 328

Klient ajourf. lån: 2 696 740,20 Klient gj. s. årsoppg.: 2 708 654

Spesifikasjon av lån:

Lånenummer: 45202037112, Sparebanken Narvik

Annuitetslån, 12 terminer per år.

Rentesats per 06.05.2026: 5% pa.

Antall terminer til innfrielse: 386

Saldo per 06.05.2026: 2 696 740

Andel av saldo: 332 860

Første termin/første avdrag: 31.07.2018 (siste termin 30.06.2058)

Flytende renter

Heis - 2247/8157

4: Særskilte opplysninger

Klausuler:

Styreleder: Svein Arne Feragen

Adresse: INDUSTRIVEIEN 3

Postnr/-sted: 8517 NARVIK

Telefon: Mob.: 95792979

E-post: sve-fe@online.no

Det finnes 7 parkeringsplasser som fordeles etter ansiennitet.

5: Restanse felleskostnader pr. 06.05.2026

Utestående saldo:	0		
Felleskostnader:	0	Restanse:	0
Gebyr:	0	Forskudd:	0
Rente:	0	Overdekning:	0

6: Ligning - 2025

Annen formue:	76 566	Gjeld:	334 328	Andre inntekter:	1 268
		Utgifter:	18 215		

7: Pålydende

Pålydende:	100	Opprinnelig innskudd:	91 052
Andelsnr:	8	Partialobligasjonsnr:	0

8: Bygning/eiendom

Byggeår: 1979

Gårds/bruksnr: 39/233

Bygningstype: Blokk

Feste/eiet tomt: Eiet

9: Forsikring

Forsikret i: If Polisenr: SP0003266879

10: Fasiliteter og andre enhetsopplysninger

Ferdigstillt: 01.01.1979 SSBnr: H0203

Etasje: 2 Oppvarmingstype: Strøm

Boligopplysninger:

Saksbehandler: Renate Eun Nilsen Westermann

Dato utført: 06.05.26 Side 2 av 2

Fram 2 Borettslag	Vår ref.:	37/8
INDUSTRIVEIEN 3	Type:	Borettslag tilknyttet
8517 NARVIK	Eiere:	Roger Østnes, Ann Christin Østnes, Edgar Karstein Østnes
Organisasjonsnr: 990 845 778		

10: Fasiliteter og andre enhetsopplysninger

Heis:	Nei	BRA	85
Parkeringsstype:	Parkeringsplass etter ansiennitet ()		
Systemlås:	Ja	Antall rom:	3
Husdyrhold:	Se husordensregler	Oppr. antall rom:	3
Livsløp standard:	Nei	Kategori:	Kategori 8
Ansiennitetsregler:	1 - Intern forkjøpsrett 2 - Felles forkjøpsrett 2 - Medlem i OMT BBL		

Fasiliteter:

Annen informasjon:

Inklusiv i mnd felleskostn kr 7 139,- er det budsjettet kr 313,- i avdrag og kr 1 394,- i renter.

GEBYRER I FORBINDELSE MED OVERDRAGELSE

Gebyr eierskifte boligselskaper 4 rettsgebyr + mva p.t kr 6.725,- inkl mva

Se boligselskapets vedtekter angående eventuell forkjøpsrett.

Bruk av forkjøpsrett 5 rettsgebyr + mva p.t kr 8.406,- inkl mva

Forhåndsvarsling av forkjøpsrett 5 Rettsgebyr + mva p.t kr 8.406,- inkl mva

Tegning av andel i OMT BBL i tilknyttet borettslag kr 500,-

Innkalling generalforsamling 2025 Fram 2

Borettslag - 990845778

Tidspunkt: Onsdag 14.05.2025 18:00

Sted: Kjeller Fram 2

1. Konstituering

1.1 Fremmøteliste

Navnefortegnelse over fremmøtte, registrering av fullmakter, antall stemmeberettigede

1.2 Valg av møteleder

1.3 Valg av sekretær

1.4 Valg av minimum en person til å signere protokoll i tillegg til møteleder

1.5 Godkjenning av innkalling

Innkallingen skal være sendt ut minimum 8 dager og senest 20 dager før møtet.

Forslag til vedtak: Innkalling godkjennes.

2. Årsmelding 2024

Årsmelding fra styret gjennomgås.

3. Årsregnskap 2024

Årsregnskap med noter.

Forslag til vedtak: Årsregnskap med noter godkjennes.

4. Revisjonsberetning

Revisjonsberetning tas til etterretning.

5. Styrehonorar

Honorar til styret for foregående år.

Styreleder, Svein Arne Feragen
Nestleder, Per Oddvar Rognmo
Styremedlem, Marvin Holmstad
Varamedlem, Trine Hansen

6. Valg av styre.

Valg av styre i henhold til vedtekter.

6.1 Valg av styreleder

Styreleder velges for 2 år.

6.2 Valg av styremedlemmer

Styremedlemmer velges for 2 år

6.3 Valg av varamedlemmer

Varamedlemmer velges for 1 år

Årsmelding for Fram 2 Borettslag 2024/2025

Fram 2 Borettslag, organisasjonsnummer 990845778 har beliggenhet i Narvik kommune, og består av 9 boenheter.
Borettslaget er et samvirkeforetak som har til formål å gi andelseierne bruksrett til egen bolig i lagets eiendom (boret) og å drive virksomhet som står i sammenheng med denne.

Borettslagets styre har bestått av:

Styreleder, Svein Arne Feragen
Nestleder, Per Oddvar Rognmo
Styremedlem, Marvin Holmstad
Varamedlem, Trine Hansen

Forretningsførsel: OMT BBL

Revisjon: Hålogaland Revisjon AS

Forsikringsselskap: If, polisenummer SP0003266879

Møtevirksomhet siden siste generalforsamling

Antall styremøter: 5

Antall protokollførte saker i styremøte: 3

Antall beboermøter: 0

Antall ekstraordinære generalforsamlinger: 0

Lovpålagt HMS/Internkontroll

Boligselskapet har 0 ansatte.

Boligselskapet er iht. Forskrifter fra 1997 (Internkontrollforskriften) pålagt å utføre systematisk helse-, miljø- og sikkerhetsarbeid (HMS).

Styret har ivaretatt pålegget gjennom (velg ett av alternativene nedenfor):

- Digitalt internkontrollsystem:
- Annet:

Aktuelle rutiner:

- Branninspeksjon bygning/kontroll rømningsveier **utført dato: November 2024**
- Kontroll slukkeutstyr/røykvarslere **utført dato: November 2024**
- Inspeksjon av lekeapparater på boligselskapets eiendom **utført dato: Ikke relevant**
- Risikovurdering av ansattes arbeidsmiljø (utstyr/kjemikalier/ulykke) **utført dato: Ikke relevant**
- Risikovurdering ulykker inne/ute (fall-/skliulykker etc) **utført dato: Daglig**
- Rasfare is/snø fra tak o.l **utført dato: Daglig**

- Kontroll av tekniske installasjoner:
 - Heis **utført dato: 18.12.2024**
 - Ventilasjon **utført dato: Ikke relevant**
 - Fyring **utført dato: Ikke relevant**
 - Sprinkleranlegg **utført dato: Ikke relevant**
 - Evt. annet:

Oppsummering av de viktigste sakene som styret har behandlet/gjennomført, eller er under planlegging

Vi har diskutert videre vedlikehold. Reparasjon av røyk luke (bestilt ny)

Rørfornyng innhenter priser.

Årsmeldingen er godkjent av styret 03.02.2025

Resultatregnskap 2024 Fram 2 Borettslag

	Note	Regnskap 2024	Regnskap 2023
Inntekter			
Innkrevde felleskostnader		668 088	622 980
Andre inntekter	1	0	800
Innbetaling for TV og/eller bredbånd/aksesspunkt		53 676	49 032
Sum inntekter		721 764	672 812
Kostnader			
Styrehonorar		40 000	39 000
Arbeidsgiveravgift		2 238	2 176
TV og/eller bredbånd/aksesspunkt		64 258	51 062
Renhold v/ byrå		27 612	26 412
Kommunale avgifter		96 892	55 812
Eiendomsskatt		45 584	46 241
Forretningsførerhonorar		32 814	31 404
Revisjonshonorar		2 473	2 473
Kontingent Norske BBL		522	522
Lønnskostnader/Godtgjørelser	2	3 900	3 670
Vedlikehold/ utbedring	3	7 683	30 598
Avsetning til øremerkede midler/forpliktelser		0	56 449
Driftskostnader heis		22 283	34 786
Forsikringer	4	40 794	36 458
Energi, strøm		26 937	39 034
Andre driftsutgifter	5	32 722	36 568
Avskrivninger	7	58 707	58 707
Sum driftskostnader		505 419	551 373
Driftsresultat		216 345	121 439
Finansinntekt- og kostnad			
Renteinntekter		4 390	3 477
Rentekostnader		155 957	135 841
Res. av finansposter		-151 567	-132 364
Resultat før skattekostnad		64 778	-10 925
Årsresultat	6	64 778	-10 925
Totalresultat		64 778	-10 925

Balanse 2024 Fram 2 Borettslag

	Note	2024	2023
EIENDELER			
Anleggsmidler			
Bygninger	7	3 063 525	3 063 525
Tomt og andre grunnarealer	7	38 521	38 521
Faste tekniske installasjoner	7	1 913 031	1 971 739
Aksjer og andeler	8	10 000	10 000
Øremerkede midler	9	256 449	256 449
Sum anleggsmidler		5 281 526	5 340 233
Omløpsmidler			
Fordringer			
Restanser felleskostnader/husleie m.m		156	85
Andre fordr/Forskuddsbet. kostnader		73 332	56 067
Sum fordringer		73 488	56 151
Bankinnskudd og kontanter			
Bankinnskudd		311 878	242 324
Sum omløpsmidler		385 365	298 475
Sum eiendeler		5 666 891	5 638 709

Balanse 2024 Fram 2 Borettslag

	Note	2024	2023
EGENKAPITAL OG GJELD			
Opptjent egenkapital (- udekket tap)		1 872 330	1 883 255
Andelskapital		900	900
Årets resultat		64 778	-10 925
Sum egenkapital		1 938 008	1 873 230
Gjeld			
Avsetninger og forpliktelser			
Avsetning til vedlikehold/utbedring		256 449	256 449
Sum avsetninger til forpliktelser		256 449	256 449
Langsiktig gjeld			
Pantegjeld	10	2 737 867	2 767 405
Borettsinnskudd	11	719 847	719 847
Sum langsiktig gjeld		3 457 714	3 487 252
Kortsiktig gjeld			
Forskuddsbetalte felleskostnader m.m		7 670	0
Leverandørgjeld		6 227	8 506
Påløpte renter		823	13 272
Sum kortsiktig gjeld		14 720	21 778
SUM EGENKAPITAL OG GJELD		5 666 891	5 638 709
Pantestillelser	12	3 457 714	3 487 252

Narvik 24.03.2025

OMT BBL

Sted: _____, dato: _____

Svein Arne Feragen
Styreleder

Per Oddvar Rognmo
Nestleder

Marvin Holmstad
Styremedlem

Note 0 - Regnskapsprinsipper

Årsregnskapet er utarbeidet i overensstemmelse med regnskapsloven, forskrift om årsregnskap og årsberetning for borettslag og god regnskapsskikk for små foretak.

Eiendeler bestemt til varig eie eller bruk er klassifisert som anleggsmidler. Andre eiendeler er klassifisert som omløpsmidler. Klassifisering av kortsiktig og langsiktig gjeld er basert på nedbetalingstid. Kortsiktig gjeld forutsettes innfridd i løpet av et år.

Eiendommen vedlikeholdes etter behov slik at ikke verdien forringes. Dersom nødvendig vedlikehold ikke er foretatt, skal det regnskapsføres en tilsvarende avsetning i balansen, eventuelt skal eiendommens verdi reduseres med avskrivninger.

Utestående fordringer er vurdert til pålydende.
Felleskostnader er inntektsført når de er opptjent.

Note 1 - Andre inntekter

	Regnskap 2024	Regnskap 2023
3623 Leieinntekter møterom	0	800
Sum	0	800

Note 2 - Lønn og godtgjørelser

	Regnskap 2024	Regnskap 2023
5390 Andre lønnskostnader	3 900	3 670
Sum	3 900	3 670

Note 3 - Vedlikehold/ Utbedring

	Regnskap 2024	Regnskap 2023
6600 Løpende vedlikehold	0	8 483
6640 Vedlikehold/ Utbedring	623	6 813
6645 Vedlikehold - Elektrisk	7 060	15 302
Sum	7 683	30 598

NOTER

Note 4 - Forsikring

	Regnskap 2024	Regnskap 2023
7500 Forsikringspremie	40 252	35 953
7520 Premie BRL' Sikringsordning AS	542	505
Sum	40 794	36 458

Note 5 - Andre driftsutgifter

	Regnskap 2024	Regnskap 2023
6500 Verktøy og driftsmateriell	2 599	4 506
6583 Brannforebyggende tiltak	3 025	0
6590 Andre kontorutstyrskostnader	3 888	0
6602 Sommerblomster ol	1 210	5 497
6609 Andre driftskostnader	9 583	6 010
6612 Snørydding/gressklipping mv	0	460
6613 Lyskilder	155	0
6615 Porttelefon/lås/nøkler	0	7 100
7350 Representasjon	930	0
7718 Internkontrollsystem - HMS	4 500	4 500
7719 Andre organisasjonsm. kostn.	0	1 076
7720 Kontingent OMT BBL	3 600	3 600
7721 Kurs for tillitsvalgte	800	1 500
7770 Bankgebyrer	2 397	2 319
7790 Andre kostnader/gebyrer/Purregebyr	35	0
Sum	32 722	36 568

Note 6 - Årsresultat

Årsresultatet skal dekke eventuelle avdrag på lån. Betalte avdrag bokføres direkte i balansen som reduksjon av gjeld, og fremkommer derfor ikke i resultatregnskapet.

NOTER

Note 7 - Anleggsmidler

	Bygning	Tomt	Heis	Vannmåler
Anskaffelseskost pr.01.01 :	3 063 525	38 521	2 225 301	30 750
Årets tilgang :	0	0	0	0
Årets avgang :	0	0	0	0
Anskaffelseskost pr.31.12:	3 063 525	38 521	2 225 301	30 750
Akkumulerte avskrivninger pr.31.12:	0	0	333 795	9 225
Akkumulerte nedskrivninger pr.31.12:	0	0	0	0
Bokført verdi pr.31.12:	3 063 525	38 521	1 891 506	21 525
Årets avskrivninger :	0	0	55 632	3 075
Anskaffelsesår :	1979	2016	2019	2021
Antatt levetid i år :			40	10

Bygningsmassen er fullverdiforsikret i henhold til gjenoppbyggingskost til dagens priser. Oppført verdi i balansen tilsvare byggekostnad og eventuelle senere påkostninger.

Note 8 - Aksjer og andeler

	Regnskap 2024	Regnskap 2023
1350 100 stk aksjer i Bygg og Vaktmesterservice AS	10 000	10 000
Sum	10 000	10 000

Note 9 - Vedlikeholdsfond/ øremerkede bankinnskudd

	Regnskap 2024	Regnskap 2023
1395 Øremerkede bankinnskudd	256 449	256 449
Sum	256 449	256 449

NOTER

Note 10 - Pantegjeld

Kreditor:	Sparebanken Narvik
Formål:	Heis
Lånenummer:	45202037112
Lånetype:	Annuitet
Opptaksår:	2018
Rentesats:	5.50 %
Beregnet innfridd:	30.06.2058
Opprinnelig lånebeløp:	3 600 000
Lånesaldo 01.01:	2 767 405
Avdrag i perioden:	29 538
Lånesaldo 31.12:	2 737 867
Saldo 5 år frem i tid:	2 574 018

Pantegjeld

	Ant. andeler	Andel gjeld 31.12	Sum fellesgjeld
Antall andeler, andel gjeld og sum av fellesgjeld lån 45202037112	6	337 936	2 027 616
	3	236 751	710 253

Note 11 - Borettsinnskudd

	Regnskap 2024	Regnskap 2023
2250 Borettsinnskudd	719 847	719 847
Sum	719 847	719 847

Innskuddene er sikret med pant i bygningen. Innskuddene er ikke rentebærende.

Note 12 - Pant og sikkerhetsstillelse

	Regnskap 2024	Regnskap 2023
Bokført gjeld som er sikret ved pant utgjør	3 457 714	3 487 252
Balansført verdi av de pantsatte eiendelene utgjør	5 015 077	5 073 784

NOTER

Note 13 - Disponible midler

	Regnskap 2024	Regnskap 2023
A Disponible midler per 01.01.	276 697	256 839
B Endring disponible midler		
Årets resultat	64 778	-10 925
Tilbakeføring av avskrivninger	58 707	58 707
Avsetning til øremerkede midler/forpliktelser	0	56 449
Nedbetaling langsiktig gjeld	-29 538	-27 924
Sum innskudd (-) / bruk øremerkede midler	0	-56 449
B Årets endring disponible midler	93 947	19 858
C Disponible midler 31.12	370 645	276 697
Omløpsmidler	385 365	298 475
- Kortsiktig gjeld	14 720	21 778
Disponible midler	370 645	276 697
Avsatte øremerkede midler til vedl.hold/utbedring kommer i tillegg til de disponible midler	256 449	256 449

Resultat og balanse med noter for Fram 2 Borettslag.

Dokumentet er signert elektronisk av:

For Fram 2 Borettslag

Styreleder	Svein Arne Feragen (sign.)	05.05.2025
Styremedlem	Marvin Holmstad (sign.)	05.05.2025
Styremedlem	Per Oddvar Rognmo (sign.)	02.05.2025



Til generalforsamlingen i
Fram 2 Borettslag

OPPDRAKSANSVARLIGE REVISORER
Statsautoriserte revisorer:
Tore Aleksander Hanssen,
Mikael Falch Hope og Steinar Finstad.
Medlemmer av Den Norske Revisorforening

REVISORS BERETNING

Uttalelse om revisjonen av årsregnskapet

Konklusjon

Vi har revidert årsregnskapet for Fram 2 Borettslag som viser et overskudd på kr. 64 778,-. Årsregnskapet består av balanse pr. 31. desember 2024 og resultatregnskap, oppstilling over endring av disponible midler for regnskapsåret avsluttet pr. denne datoen og noter til årsregnskapet, herunder vesentlige opplysninger om regnskapsprinsipper.

Etter vår mening oppfyller årsregnskapet gjeldende lovkrav og gir et rettviseende bilde av borettslagets finansielle stilling pr. 31. desember 2024 og av dets resultat for regnskapsåret avsluttet per denne datoen i samsvar med regnskapslovens regler og god regnskapsskikk i Norge.

Grunnlag for konklusjonen

Vi har gjennomført revisjonen i samsvar med International Standards on Auditing (ISA-ene). Våre oppgaver og plikter i henhold til disse standardene er beskrevet nedenfor under Revisors oppgaver og plikter ved revisjonen av årsregnskapet. Vi er uavhengige av borettslaget i samsvar med kravene i relevante lover og forskrifter i Norge og International Code of Ethics for Professional Accountants (inkludert internasjonale uavhengighetsstandarder) utstedt av International Ethics Standards Board for Accountants (IESBA-reglene), og vi har overholdt våre øvrige etiske forpliktelser i samsvar med disse kravene. Innhentet revisjonsbevis er etter vår vurdering tilstrekkelig og hensiktsmessig som grunnlag for vår konklusjon.

Styrets ansvar for årsregnskapet

Styret er ansvarlig for å utarbeide årsregnskapet og for at det gir et rettviseende bilde i samsvar med regnskapslovens regler og god regnskapsskikk i Norge. Styret er også ansvarlig for slik intern kontroll som den finner nødvendig for å kunne utarbeide et årsregnskap som ikke inneholder vesentlig feilinformasjon, verken som følge av misligheter eller utilsiktede feil.

Ved utarbeidelsen av årsregnskapet må styret ta standpunkt til borettslagets evne til fortsatt drift og opplyse om forhold av betydning for fortsatt drift. Forutsetningen om fortsatt drift skal legges til grunn for årsregnskapet så lenge det ikke er sannsynlig at virksomheten vil bli avviklet.



Revisors oppgaver og plikter ved revisjonen av årsregnskapet

Vårt mål er å oppnå betryggende sikkerhet for at årsregnskapet som helhet ikke inneholder vesentlig feilinformasjon, verken som følge av misligheter eller utilsiktede feil, og å avgi en revisjonsberetning som inneholder vår konklusjon. Betryggende sikkerhet er en høy grad av sikkerhet, men ingen garanti for at en revisjon utført i samsvar med ISA-ene, alltid vil avdekke vesentlig feilinformasjon. Feilinformasjon kan oppstå som følge av misligheter eller utilsiktede feil. Feilinformasjon er å anse som vesentlig dersom den enkeltvis eller samlet med rimelighet kan forventes å påvirke de økonomiske beslutningene som brukerne foretar på grunnlag av årsregnskapet.

Narvik, 6. mai 2025

Hålogaland Revisjon AS

Tore Aleksander Hanssen

Statsautorisert revisor

elektronisk signert

Budsjett Fram 2 Borettslag

	2023	2024
Inntekter		
Innkrevde felleskostnader	622 983	668 075
Medier/kommunikasjon	48 977	53 616
Sum inntekter	671 961	721 691
Kostnader		
Styrehonorar	39 000	39 000
Medier/kommunikasjon	48 977	53 616
Forretningsførerhonorar	31 406	32 819
Revisjonshonorar	2 315	2 549
Kontingent Norske BBL	522	522
Arbeidsgiveravgift	2 387	2 244
Lønnskostnader	7 800	5 000
Vedlikehold	67 047	96 600
Vedlikeholdsavsetning	20 000	0
Drift vedl.hold heis/dørtelefon	17 721	36 500
Forsikringer	36 499	40 845
Kommunale avgifter	112 938	87 116
Eiendomsskatt	41 334	43 401
Energi, strøm	24 780	36 000
Renhold v/ byrå	26 850	27 601
Andre driftsutgifter	20 858	23 600
Sum driftskostnader	500 434	527 413
Driftsresultat	171 527	194 278
Finansinntekt- og kostnad		
Rentekostnader	102 055	170 276
Res. av finansposter	102 055	170 276
Resultat før skattekostnad/sparing/bruk/avdrag	69 472	24 002
Årsresultat	69 472	24 002

Øpeneralforsamling Fram 2 Borettslag

31.05.23 Kl. 1800

1. Konstituering

A. Navnefortegnelse

Svein Arne Feragen, Marvin Holmstad, Trine Hanser,
Oddbjørg Østnes, Ann Karin Jespersen,
Harald Susæg, Jonja Normann og Toril Frantzen
Fra OMTBBL: Ketil Kristiansen

B. Valg av møteleder

Svein Arne Feragen valgt

C. Valg av sekretær

Marvin Holmstad valgt

D. Valg av 2 delegater til å underskrive protokoll

Oddbjørg Østnes og Ann Karin Jespersen valgt

E. Godkjenning av innkallingen

innkalling godkjent

2. Årsberetning

Årsberetning godkjent

3. Årsregnskap 2022 med revisjonsberetning

lest opp og godkjent

4. Godtgjørelse til tillitsvalgte

Enighet om ingen økning

Leder	14000,-
Nestleder	10000,-
Styremedlem	7500,-
Vara	7500,-

5. Valg av Nestleder og vara

Nestleder: Per Rognumo Valgt (2 år)

Vara: Trine Hauken Valgt (1 år)

6. Inntekts saker

ingen inntekts saker

7. Informasjon fra OMT BRL

Ketil Kristiansen informerte

Øddjøfag Østnes

Ann-Karin Jespersen

Vedtekter

For Fram 2 borettslag, org nr. 990 845 778

tilknyttet
Narvik Boligbyggelag

vedtatt på konstituerende generalforsamling den 18.09.06

1. Innledende bestemmelser

1-1 Formål

Fram 2 borettslag er et samvirkeforetak som har til formål å gi andelseierne bruksrett til egen bolig i lagets eiendom (borett) og å drive virksomhet som står i sammenheng med denne.

1-2 Forretningskontor, forretningsførsel og tilknytningsforhold

(1) Borettslaget ligger i Narvik kommune og har forretningskontor i Narvik kommune.

(2) Borettslaget er tilknyttet Narvik Boligbyggelag som er forretningsfører.

2. Andeler og andelseiere

2-1 Andeler og andelseiere

(1) Andelene skal være på kroner 100,-

(2) Bare andelseiere i boligbyggelaget og bare fysiske personer (enkeltpersoner) kan være andelseiere i borettslaget. Ingen fysiske personer kan eie mer enn en andel.

(3) Uansett kan staten, en fylkeskommune eller en kommune til sammen eie inntil ti prosent av andelene i borettslaget i samsvar med borettslagslovens § 4-2 (1). Det samme gjelder selskap som har til formål å skaffe boliger og som blir ledet og kontrollert av stat, fylkeskommune eller kommune, stiftelse som har til formål å skaffe boliger og som er opprettet av staten, en fylkeskommune eller kommune og selskap, stiftelse eller andre som har inngått samarbeidsavtale med stat, fylkeskommune eller kommune om å skaffe boliger til vanskeligstilte.

(4) Andelseierne skal få utlevert et eksemplar av borettslagets vedtekter.

2-2 Sameie i andel

(1) Bare personer som bor eller skal bo i boligen kan bli sameier i andel.

(2) Dersom flere eier en andel sammen, skal det regnes som bruksoverlating hvis en eller flere av sameierne ikke bor i boligen, jf vedtektenes punkt 4-2.

2-3 Overføring av andel og godkjenning av ny andelseier

(1) En andelseier har rett til å overdra sin andel, men erververen må godkjennes av borettslaget for at ervervet skal bli gyldig overfor borettslaget.

(2) Borettslaget kan nekte godkjenning når det er saklig grunn til det og skal nekte godkjenning dersom ervervet vil være i strid med punkt 2 i vedtektene.

(3) Nekter borettslaget å godkjenne erververen som andelseier, må melding om dette komme fram til erververen senest 20 dager etter at søknaden om godkjenning kom fram til borettslaget. I motsatt fall skal godkjenning regnes som gitt.

(4) Erververen har ikke rett til å bruke boligen før godkjenning er gitt eller det er rettskraftig avgjort at erververen har rett til å erverve andelen.

(5) Den forrige andelseieren er solidarisk ansvarlig med en eller flere nye erververe for betaling av felleskostnader til ny andelseier er godkjent, eller det er rettskraftig avgjort at en ny andelseier har rett til å erverve andelen.

3. Forkjøpsrett

3-1 Hovedregel for forkjøpsrett

(1) Dersom andel skifter eier, har andelseierne i borettslaget og dernest de øvrige andelseierne i boligbyggelaget forkjøpsrett.

(2) Forkjøpsretten kan ikke gjøres gjeldende når andelen overdras til ektefelle, til andelseierens eller ektefellens slektning i rett opp- eller nedstigende linje, til fosterbarn som faktisk står i samme stilling som livsarving, til søsken eller noen annen som i de to siste årene har hørt til samme husstand som den tidligere eieren. Forkjøpsretten kan heller ikke gjøres gjeldende når andelen overføres på skifte etter separasjon eller skilsmisse, eller når et husstandsmedlem overtar andelen etter bestemmelsene i husstandsfellesskapslovens § 3.

(3) Styret i borettslaget skal sørge for at de som er nevnt i første ledd får anledning til å gjøre forkjøpsretten gjeldende og på deres vegne gjøre retten gjeldende innen fristen nevnt i vedtektenes punkt 3-2, jf borettslagslovens § 4-15 første ledd.

3-2 Frister for å gjøre forkjøpsrett gjeldende

Fristen for å gjøre forkjøpsretten gjeldende er 20 dager fra borettslaget mottok melding om at andelen har skiftet eier, med opplysning om pris og andre vilkår. Fristen er fem hverdager dersom borettslaget har mottatt skriftlig forhåndsvarsel om at andelen kan skifte eier, og varselet har kommet fram til laget minst femten dager, men ikke mer enn tre måneder, før meldingen om at andelen har skiftet eier.

3-3 Nærmere om forkjøpsretten

(1) Ansiennitet i borettslaget regnes fra dato for overtakelse av andelen. Står flere andelseiere i borettslaget med lik ansiennitet, går den med lengst ansiennitet i boligbyggelaget foran.

(2) Dersom ingen andelseiere i borettslaget melder seg utpeker boligbyggelaget hvilken andelseier i boligbyggelaget som skal få overta andelen.

(3) Andelseier som vil overta ny andel, må overdra sin andel i laget til en ny andelseier. Dette gjelder selv om andelen tilhører flere.

(4) Forkjøpsretten skal kunngjøres i en avis som er vanlig lest på stedet, på boligbyggelagets nettsider, ved oppslag i borettslaget eller på annen egnet måte.

4. Borettslag og bruksoverlating

4-1 Borettslaget

(1) Hver andel gir enerett til å bruke en bolig i borettslaget og rett til å nytte fellesarealer til det de er beregnet eller vanlig brukt til, og til annet som er i samsvar med tiden og forholdene.

(2) Andelseieren kan ikke benytte boligen til annet enn boligformål uten styrets samtykke.

(3) Andelseieren skal behandle boligen, andre rom og annet areal med tilbørlig aktsomhet. Bruken av boligen og fellesarealene må ikke på en urimelig eller unødvendig måte være til skade eller ulempe for andre andelseiere.

(4) En andelseier kan med styrets godkjenning gjennomføre tiltak på eiendommen som er nødvendige på grunn av funksjonshemming hos en bruker av boligen. Godkjenning kan ikke nektes uten saklig grunn.

(5) Styret kan fastsette vanlige ordensregler for eiendommen. Selv om det er vedtatt forbud mot dyrehold, kan styret samtykke i at brukeren av boligen holder dyr dersom gode grunner taler for det, og dyreholdet ikke er til ulempe for de andre brukerne av eiendommen.

4-2 Bruksoverlating

(1) Andelseieren kan ikke uten samtykke fra styret overlate bruken av boligen til andre.

(2) Med styrets godkjenning kan andelseierne overlate bruken av hele boligen dersom:

- andelseieren selv eller andelseierens ektefelle eller slektning i rett opp- eller nedstigende linje eller fosterbarn av andelseieren eller ektefellen, har bodd i boligen i minst ett av de siste to årene. Andelseierne kan i slike tilfeller overlate bruken av hele boligen for opp til tre år
 - andelseieren er en juridisk person
 - andelseieren skal være midlertidig borte som følge av arbeid, utdanning, militærtjeneste, sykdom eller andre tungtveiende grunner
 - et medlem av brukerhusstanden er andelseierens ektefelle eller slektning i rett opp- eller nedstigende linje eller fosterbarn av andelseieren eller ektefellen
 - det gjelder bruksrett til noen som har krav på det etter ekteskapslovens § 68 eller husstandsfellesskapslovens § 3 andre ledd.
- Godkjenning kan bare nektes dersom brukerens forhold gir saklig grunn til det. Godkjenning kan nektes dersom brukeren ikke kunne blitt andelseier. Har laget ikke sendt svar på skriftlig søknad om godkjenning av bruker innen en måned etter at søknaden har kommet fram til laget, skal brukeren regnes som godkjent.

(3) Andelseier som bor i boligen selv, kan overlate bruken av deler av den til andre uten godkjenning.

(4) Overlating av bruken reduserer ikke andelseierens plikter overfor borettslaget.

5. Vedlikehold

5-1 Andelseiernes vedlikeholdsplikt

(1) Den enkelte andelseier skal holde boligen, og andre rom og annet areal som hører boligen til, i forsvarlig stand og vedlikeholde slikt som vinduer, rør, sikringsskap fra og med første hovedsikring/inntakssikring, ledninger med tilbehør, varmekabler, inventar, utstyr inklusive vannklosett, varmtvannsbereder og vask, apparater og innvendige flater. Våtrom må brukes og vedlikeholdes slik at lekkasjer unngås.

(2) Vedlikeholdet omfatter også nødvendige reparasjoner og utskifting av slikt som rør, sikringsskap fra og med første hovedsikring/inntakssikring, ledninger med tilbehør, varmekabler, inventar, utstyr inklusive slik som vannklosett, varmtvannsbereder og vasker, apparater, tapet, gulvbelegg, vegg-, gulv- og himlingsplater, skillevegger, listverk, skap, benker og innvendige dører med karmen.

(3) Andelseieren har også ansvaret for oppstaking og rensing av innvendig kloakkledning både til og fra egen vannlås/sluk og fram til borettslagets felles-/hovedledning. Andelseier skal også rens eventuelle sluk på verandaer, balkonger o l.

(4) Andelseieren skal holde boligen fri for insekter og skadedyr.

(5) Vedlikeholdsplikten omfatter også utbedring av tilfeldig skade, herunder skade påført ved innbrudd og uvær.

(6) Oppdager andelseieren skade i boligen som borettslaget er ansvarlig for å utbedre, plikter andelseieren straks å sende melding til borettslaget.

(7) Borettslaget og andre andelseiere kan kreve erstatning for tap som følger av at andelseieren ikke oppfyller pliktene sine, jf borettslagslovens §§ 5-13 og 5-15.

5-2 Borettslagets vedlikeholdsplikt

(1) Borettslaget skal holde bygninger og eiendommen for øvrig i forsvarlig stand så langt plikten ikke ligger på andelseierne. Skade på bolig eller inventar som tilhører laget, skal laget utbedre dersom skaden følger av mislighold fra en annen andelseier.

(2) Felles rør, ledninger, kanaler og andre felles installasjoner som går gjennom boligen, skal borettslaget holde ved like. Borettslaget har rett til å føre nye slike installasjoner gjennom boligen dersom det ikke er til vesentlig ulempe for andelseieren.

(3) Borettslagets vedlikeholdsplikt omfatter også utskifting av vinduer, herunder nødvendig utskifting av termoruter, og ytterdører til boligen eller reparasjon eller utskifting av tak, bjelkelag, bærende veggkonstruksjoner, sluk, samt rør eller ledninger som er bygd inn i bærende konstruksjoner med unntak av varmekabler.

(4) Andelseieren skal gi adgang til boligen slik at borettslaget kan utføre sin vedlikeholdsplikt, herunder ettersyn, reparasjon eller utskifting. Ettersyn og utføring av arbeid skal gjennomføres slik at det ikke er til unødig ulempe for andelseieren eller annen bruker av boligen.

(5) Andelseier kan kreve erstatning for tap som følge av at borettslaget ikke oppfyller pliktene sine, jf borettslagslovens § 5-18.

6. Pålegg om salg og fravikelse

6-1 Mislighold

Andelseiers brudd på sine forpliktelser overfor borettslaget utgjør mislighold. Som mislighold regnes blant annet manglende betaling av felleskostnader, forsømt vedlikeholdsplikt, ulovlig bruk eller overlating av bruk og brudd på husordensregler.

6-2 Pålegg om salg

(1) Hvis en andelseier til tross for advarsel vesentlig misligholder sine plikter, kan borettslaget pålegge vedkommende å selge andelen, jf borettslagslovens § 5-22 første ledd. Advarsel skal gis skriftlig og opplyse om at vesentlig mislighold gir laget rett til å kreve andelen solgt.

6-3 Fravikelse

Medfører andelseierens eller brukerens oppførsel fare for ødeleggelse eller vesentlig forringelse av eiendommen, eller er andelseierens eller brukerens oppførsel til alvorlig plage eller sjenanse for eiendommenes øvrige andelseiere eller brukere, kan styret kreve fravikelse fra boligen etter tvangsfullbyrdelseslovens kapittel 13.

7. Felleskostnader og pantesikkerhet

7-1 Felleskostnader

(1) Felleskostnadene betales hver måned. Borettslaget kan endre felleskostnadene med en måneds skriftlig varsel.

(2) For felleskostnader som ikke blir betalt ved forfall, svarer andelseieren den til en hver tid gjeldende forsinkelsesrente etter lov av 17. desember 1976 nr 100.

7-2 Borettslagets pantesikkerhet

For krav på dekning av felleskostnader og andre krav fra lagsforholdet har laget panterett i andelen foran alle andre heftelser. Pantekravet er begrenset til en sum som svarer til to ganger folketrygdens grunnbeløp på tidspunktet da tvangsdekning besluttes gjennomført.

8. Styret og dets vedtak

8-1 Styret

(1) Borettslaget skal ha et styre som skal bestå av en styreleder og 2. andre medlemmer med 1. varamedlemmer.

(2) Funksjonstiden for styreleder og de andre medlemmene er to år. Varamedlemmer velges for ett år. Styremedlem og varamedlem kan gjenvelges.

(3) Styret skal velges av generalforsamlingen. Generalforsamlingen velger styreleder ved særskilt valg. Styret velger nestleder blant sine medlemmer.

8-2 Styrets oppgaver

(1) Styret skal lede virksomheten i samsvar med lov, vedtekter og generalforsamlingens vedtak. Styret kan ta alle avgjørelser som ikke i loven eller vedtektene er lagt til andre organer.

(2) Styreleder skal sørge for at styret holder møte så ofte som det trengs. Et styremedlem eller forretningsføreren kan kreve at styret sammenkalles.

(3) Styret skal føre protokoll over styresakene. Protokollen skal underskrives av de frammøtte styremedlemmene.

8-3 Styrets vedtak

(1) Styret er vedtaksført når mer enn halvparten av alle styremedlemmene er til stede. Vedtak kan treffes med mer enn halvparten av de avgitte stemmene. Står stemmene likt, gjør møtelederens stemme utslaget. De som stemmer for et vedtak som innebærer en endring, må likevel utgjøre minst en tredjedel av alle styremedlemmene.

(2) Styret kan ikke uten at generalforsamlingen har gitt samtykke med minst to tredjedels flertall, fatte vedtak om:

1. ombygging, påbygging eller andre endringer av bebyggelsen eller tomten som etter forholdene i laget går ut over vanlig forvaltning og vedlikehold,
2. å øke tallet på andeler eller å knytte andeler til boliger som tidligere har vært benyttet til utleie, jf borettslagslovens § 3-2 andre ledd,
3. salg eller kjøp av fast eiendom,
4. å ta opp lån som skal sikres med pant med prioritet foran innskuddene,
5. andre rettslige disposisjoner over fast eiendom som går ut over vanlig forvaltning,
6. andre tiltak som går ut over vanlig forvaltning, når tiltaket fører med seg økonomisk ansvar eller utlegg for laget på mer enn fem prosent av de årlige felleskostnadene.

8-4 Representasjon og fullmakt

To styremedlemmer i fellesskap representerer laget utad og tegner dets navn.

9. Generalforsamlingen

9-1 Myndighet

Den øverste myndighet i borettslaget utøves av generalforsamlingen.

9-2 Tidspunkt for generalforsamling

(1) Ordinær generalforsamling skal holdes hvert år innen utgangen av juni.

(2) Ekstraordinær generalforsamling holdes når styret finner det nødvendig, eller når revisor eller minst to andelseiere som til sammen har minst en tiendedel av stemmene, krever det og samtidig oppgir hvilke saker de ønsker behandlet.

9-3 Varsel om og innkalling til generalforsamling

(1) Forut for ordinær generalforsamling skal styret varsle andelseierne om dato for møtet og om frist for innlevering av saker som ønskes behandlet.

(2) Generalforsamlingen skal innkalles skriftlig av styret med et varsel som skal være på minst åtte og høyst tjue dager. Ekstraordinær generalforsamling kan om nødvendig kalles inn med kortere varsel som likevel skal være på minst tre dager. I begge tilfeller skal det gis skriftlig melding til boligbyggelaget.

(3) I innkallingen skal de sakene som skal behandles være bestemt angitt. Skal et forslag som etter borettslagsloven eller vedtektene må vedtas med minst to tredjedels flertall kunne behandles, må hovedinnholdet være angitt i innkallingen. Saker som en andelseier ønsker behandlet på ordinær generalforsamling skal nevnes i innkallingen når styret har mottatt krav om det etter vedtektenes punkt 9-3 (1).

9-4 Saker som skal behandles på ordinær generalforsamling

- Godkjenning av årsberetning fra styret
- Godkjenning av årsregnskap
- Valg av styremedlemmer og varamedlemmer
- Eventuelt valg av revisor
- Fastsetting av godtgjørelse til styret
- Andre saker som er nevnt i innkallingen

9-5 Møteledelse og protokoll

Generalforsamlingen skal ledes av styrelederen med mindre generalforsamlingen velger en annen møteleder. Møtelederen skal sørge for at det føres protokoll fra generalforsamlingen.

9-6 Stemmerett og fullmakt

Hver andelseier har en stemme på generalforsamlingen. Hver andelseier kan møte ved fullmektig på generalforsamlingen, men ingen kan være fullmektig for mer enn en andelseier. For en andel med flere eiere kan det bare avgis en stemme.

9-7 Vedtak på generalforsamlingen

(1) Foruten saker som nevnt i punkt 9-4 i vedtektene kan ikke generalforsamlingen fatte vedtak i andre saker enn de som er bestemt angitt i innkallingen.

(2) Med de unntak som følger av borettslagsloven eller vedtektene her fattes alle beslutninger av generalforsamlingen med mer enn halvparten av de avgitte stemmer. Ved valg kan generalforsamlingen på forhånd fastsette at den som får flest stemmer skal regnes som valgt.

(3) Stemmelikhet avgjøres ved loddtrekning.

10. Inhabilitet, taushetsplikt og mindretallsvern

10-1 Inhabilitet

(1) Et styremedlem må ikke delta i styrebehandlingen eller avgjørelsen av noe spørsmål der medlemmet selv eller nærstående har en framtreddende personlig eller økonomisk særinteresse.

(2) Ingen kan selv eller ved fullmektig eller som fullmektig delta i en avstemning på generalforsamlingen om avtale med seg selv eller nærstående eller om ansvar for seg selv eller nærstående i forhold til laget. Det samme gjelder avstemning om pålegg om salg eller krav om fravikelse etter borettslagslovens §§ 5-22 og 5-23.

10-2 Taushetsplikt

Tillitsvalgte, forretningsfører og ansatte i et borettslag har plikt til å bevare taushet overfor uvedkommende om det de i forbindelse med virksomheten i laget får vite om noens personlige forhold. Dette gjelder ikke dersom ingen berettiget interesse tilsier taushet.

10-3 Mindretallsvern

Generalforsamlingen, styret eller forretningsfører kan ikke treffe beslutning som er egnet til å gi visse andelseiere eller andre en urimelig fordel til skade for andre andelseiere eller laget.

11. Vedtektsendringer og forholdet til borettslovene

11-1 Vedtektsendringer

(1) Endringer i borettslagets vedtekter kan bare besluttes av generalforsamlingen med minst to tredjedeler av de avgitte stemmer.

(2) Følgende endringer av vedtektene kan ikke skje uten samtykke fra boligbyggelaget, jf borettslagslovens § 7-12:

- vilkår for å være andelseier i borettslaget
- bestemmelse om forkjøpsrett til andel i borettslaget
- denne bestemmelse om godkjenning av vedtektsendringer

11-2 Forholdet til borettslovene

For så vidt ikke annet følger av vedtektene gjelder reglene i lov om borettslag av 06.06.2003 nr 39. jf lov om boligbyggelag av samme dato.

	SITUASJONSKART					
	Eiendom:	Gnr: 39	Bnr: 233	Fnr: 0		Snr: 0
	Adresse: Industriveien 3, 8517 NARVIK					
Hj.haver/Fester:					Målestokk 1:5000	
Dato: 7/5-2026 Sign:						
NARVIK KOMMUNE						

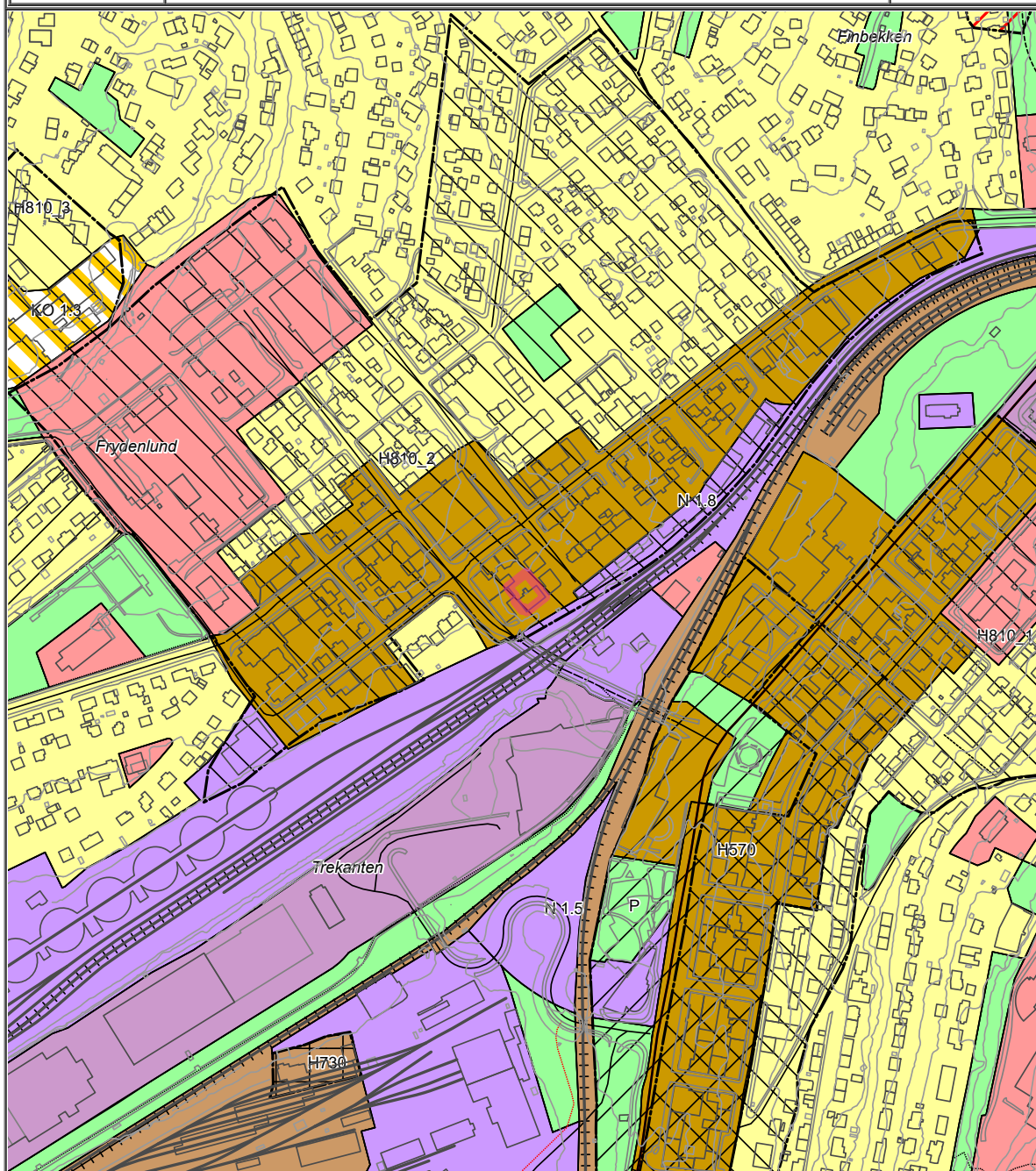

Det tas forbehold om at det kan forekomme feil på kartet, bla. gjelder dette eiendomsgrenser, ledninger/kabler, kummer m.m. som i forbindelse med prosjektering/anleggsarbeid må undersøkes nærmere.



NARVIK KOMMUNE

Tegnforklaring

Traktorveg midtlinje	Fjernveg - På bakken - Nåværende
Fjernveg - På bakken - Fremtidig	Samleveg - På bakken - Nåværende
Samleveg - Bro mv. - Nåværende	Gang-/sykkelveg - På bakken - Nåværende
Gang-/sykkelveg - På bakken - Fremtidig	Gangveg - På bakken - Fremtidig
Turveg/turdrag - På bakken - Nåværende	Jernbane - På bakken - Nåværende
Bevaring kulturmiljø	Båndlegging etter lov om kulturminner - Nåværende
Ras- og skredfare	Krav om felles planlegging
Boligbebyggelse - Nåværende	Sentrumsformål - Nåværende
Kjøpesenter - Nåværende	Offentlig eller privat tjenesteyting - Nåværende
Næringsvirksbebyggelse - Nåværende	Kombinert bebyggelse og anlegg
Bane - Nåværende	Naturområde - Nåværende
Friområde - Nåværende	Park - Nåværende

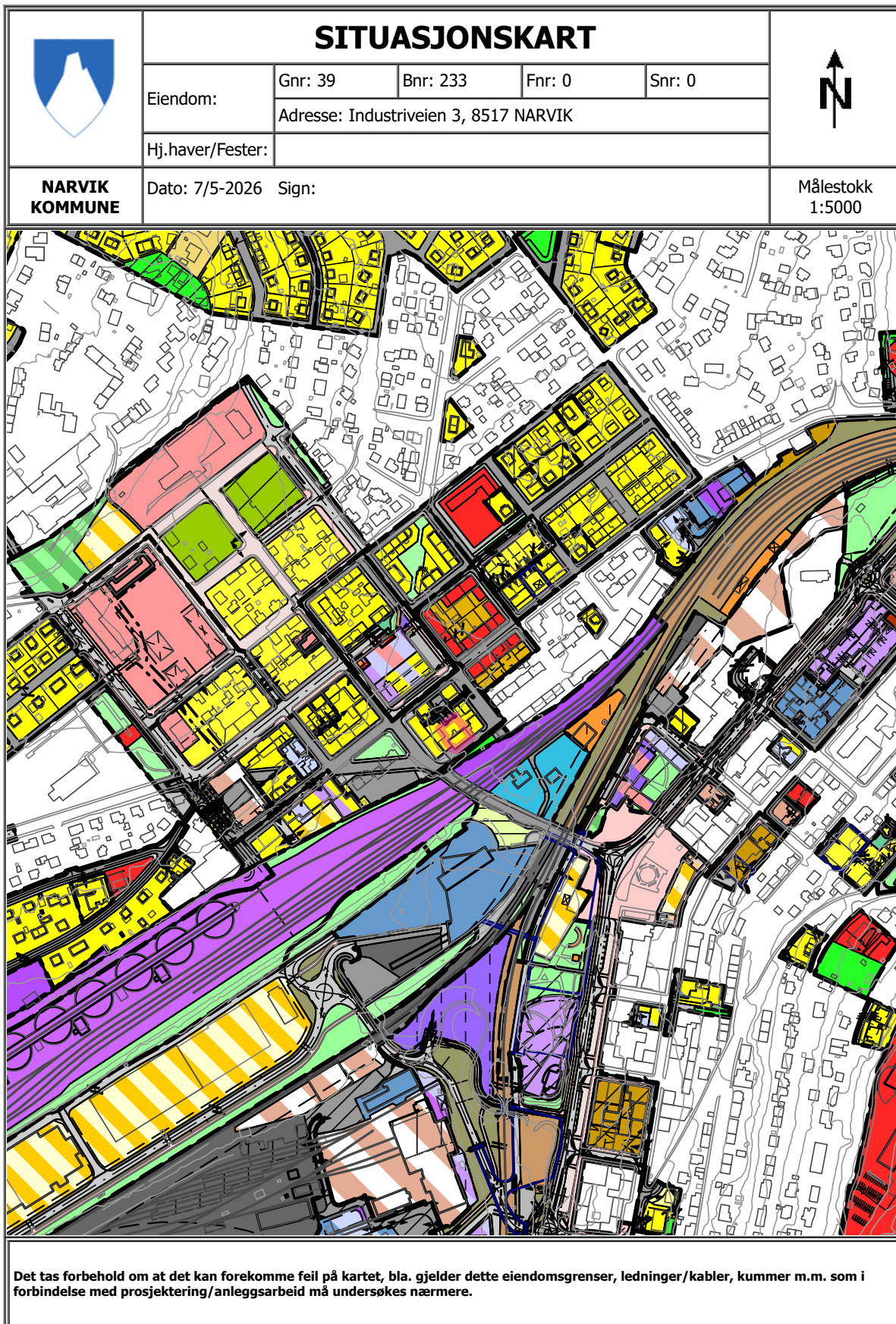



NARVIK KOMMUNE

Tegnforklaring

Traktorveg midtlinje	Avkjørsel - både inn og utkjøring
Avkjørsel - kun innkjøring	Avkjørsel - kun utkjøring
Brukar	Tunnelåpning
Regulert nytt tre	Regulert tomtegrense
Eiendomsgrense som skal oppheves	Bygg, kulturminner, mm som skal bevares
Byggegrense	Byggelinje
Planlagt bebyggelse	Bebyggelse som inngår i planen
Bebyggelse som forutsettes fjernet	Regulert senterlinje
Frisiktlinje	Regulert kant kjørebane
Regulert parkeringsfelt	Regulert fotgjengerfelt
Regulert støttemur	Sikringsgjerde
Bru	Tunnel
Måle- og avstandslinje	Bevaring av bygninger
Frisiktsone ved veg	Byggeområde
Boligområde	Frittliggende småhusbebyggelse
Blokkbebyggelse	Garasje
Forretning	Industri
Offentlig bebyggelse	Offentlig bygg - kirke
Offentlig bygg - forsamlingslokale	Almennyttig formål
Herberge og bevertningssted	Garasjeanlegg
Annet byggeområde	Offentlig trafikkområde
Kjøreveg	Gate m/fortau
Annen veggrunn	Gang-/sykkelveg
Gangveg	Parkeringsplass
Bussterminal	Jernbane
Offentlig friområde	Park
Anlegg for lek	Parkbelte industriområde
Friluftsområde	Annet spesialområde
Felles avkjørsel	Felles parkeringsplass
Felles lekeareal	Felles grøntareal
Bolig/Forretning	Bolig/Forretning/Kontor
Forretning/Kontor	Forretning/Kontor/Industri
Kontor/Industri	Annet kombinert formål

Side 2/2

Nabolagsprofil

Industriveien 3 - Nabolaget Frydenlund østre/Idrettens hus - vurdert av 30 lokalkjente

Nabolaget spesielt anbefalt for

- Familier med barn
- Enslige
- Studenter



Offentlig transport

Rådhuset Linje 1, 2, 100, 200, 300, 400	5 min 0.3 km
Narvik bussterminal Totalt 12 ulike linjer	6 min 0.5 km
Narvik stasjon Linje F8	12 min 1 km
Harstad/Narvik Lufthavn, Evenes	50 min

Skoler

Frydenlund skole (1-7 kl.) 361 elever, 20 klasser	5 min 0.4 km
Skistua skole (1-7 kl.) 284 elever, 16 klasser	22 min 1.6 km
Narvik ungdomsskole (8-10 kl.) 619 elever, 50 klasser	13 min 1.1 km
Narvik vgs. - Frydenlund 504 elever	6 min 0.5 km
Oscarsborg videregående skole 1000 elever	8 min 0.6 km

Ladepunkt for el-bil

Narvik, Norway	5 min
Scandic Narvik Hotell	5 min



Opplevd trygghet

Veldig trygt 80/100



Kvalitet på skolene

Bra 70/100



Naboskapet

Høflige 62/100

Aldersfordeling

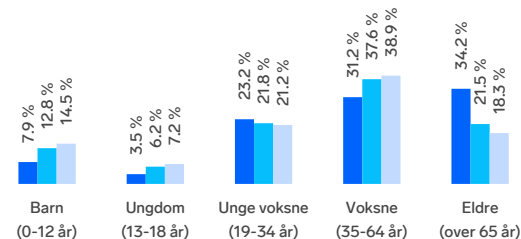

Område	Personer	Husholdninger
Frydenlund østre/Idretten...	1 221	890
Narvik	13 902	7 780
Norge	5 425 412	2 654 586

Barnehager

Skarpen barnehage (0-5 år) 53 barn	10 min 0.6 km
Rallarn barnehage (1-5 år) 54 barn	8 min 0.7 km
Barnebo barnehage (1-5 år) 40 barn	11 min 0.9 km

Dagligvare

Coop Extra Frydenlund Post i butikk	3 min 0.2 km
Rema 1000 Frydenlund	5 min



Innholdet i nabolagsprofilen er hentet fra ulike datakilder, og feil eller mangler kan forekomme. Vurderinger og sitater er innhentet på web og gir uttrykk for hvordan naboevner vurderer nabolaget. FINN.no AS kan ikke holdes ansvarlig for feil/mangler i profilen. Copyright © Finn.no AS 2026

Primære transportmidler



1. Egen bil



2. Gående



Turmulighetene

Nærhet til skog og mark 83/100



Kvalitet på barnehagene

Veldig bra 81/100



Gateparkering

Lett 78/100

Sport

	Idretts hus/svømmehall Aktivitetshall, basseng	6 min	0.5 km
	Tårnveien ballbinge Ballspill	6 min	0.5 km
	Feel24 Narvik	6 min	
	EVO Narvik	11 min	

Boligmasse

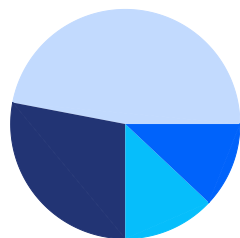

- 12% enebolig
- 13% rekkehus
- 47% blokk
- 28% annet

Varer/Tjenester

	Domussenteret	2 min
	Vitusapotek Frydenlund	2 min

Aldersfordeling barn (0-18 år)

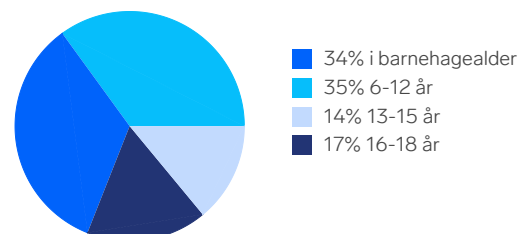

Familiesammensetning

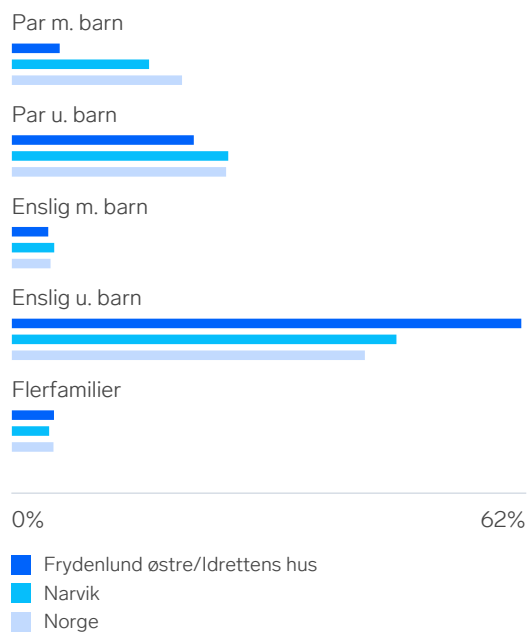

Sivilstand

		Norge
Gift	29%	33%
Ikke gift	48%	54%
Separert	14%	9%
Enke/Enkemann	10%	4%



Innholdet i nabolagsprofilen er hentet fra ulike datakilder, og feil eller mangler kan forekomme. Vurderinger og sitater er innhentet på web og gir uttrykk for hvordan naboene vurderer nabolaget. FINN.no AS kan ikke holdes ansvarlig for feil/mangler i profilen. Copyright © Finn.no AS 2026

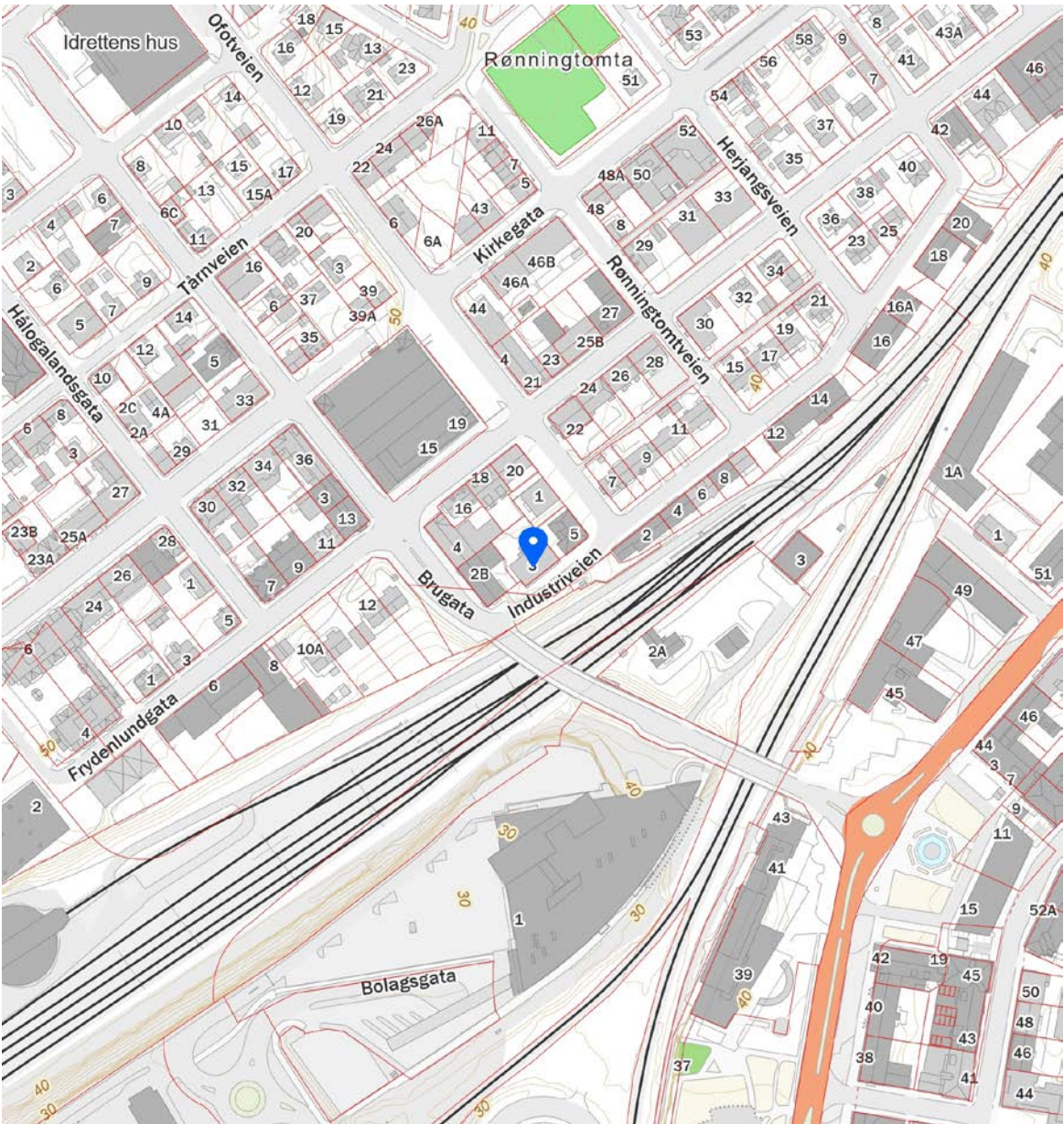
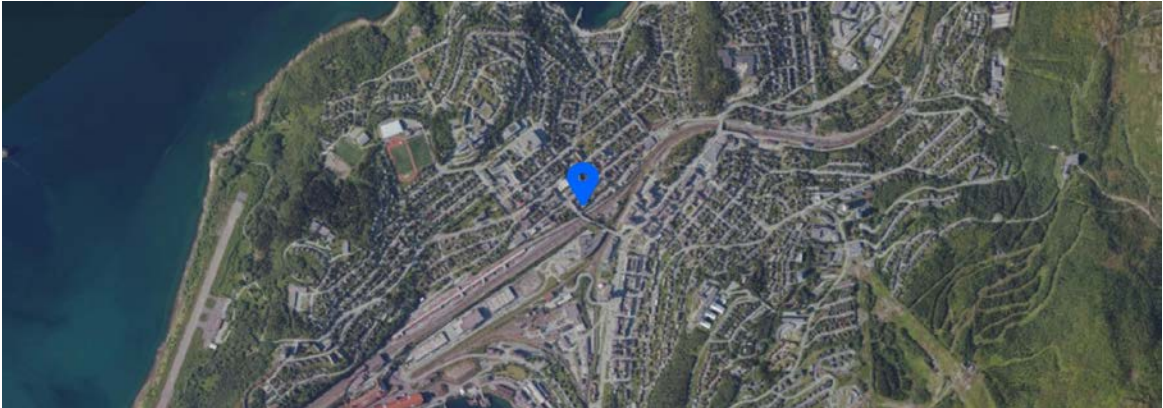

 Innholdet i naboprofilen er hentet fra ulike datakilder, og feil eller mangler kan forekomme. Vurderinger og sitater er innhentet på web og gir uttrykk for hvordan naboeierne vurderer nabolaget. FINN.no AS kan ikke holdes ansvarlig for feil/mangler i profilen. Copyright © Finn.no AS 2026

Boligkjøperforsikring

Hvis din nye bolig har skjulte feil kan dette koste deg både tid og penger.

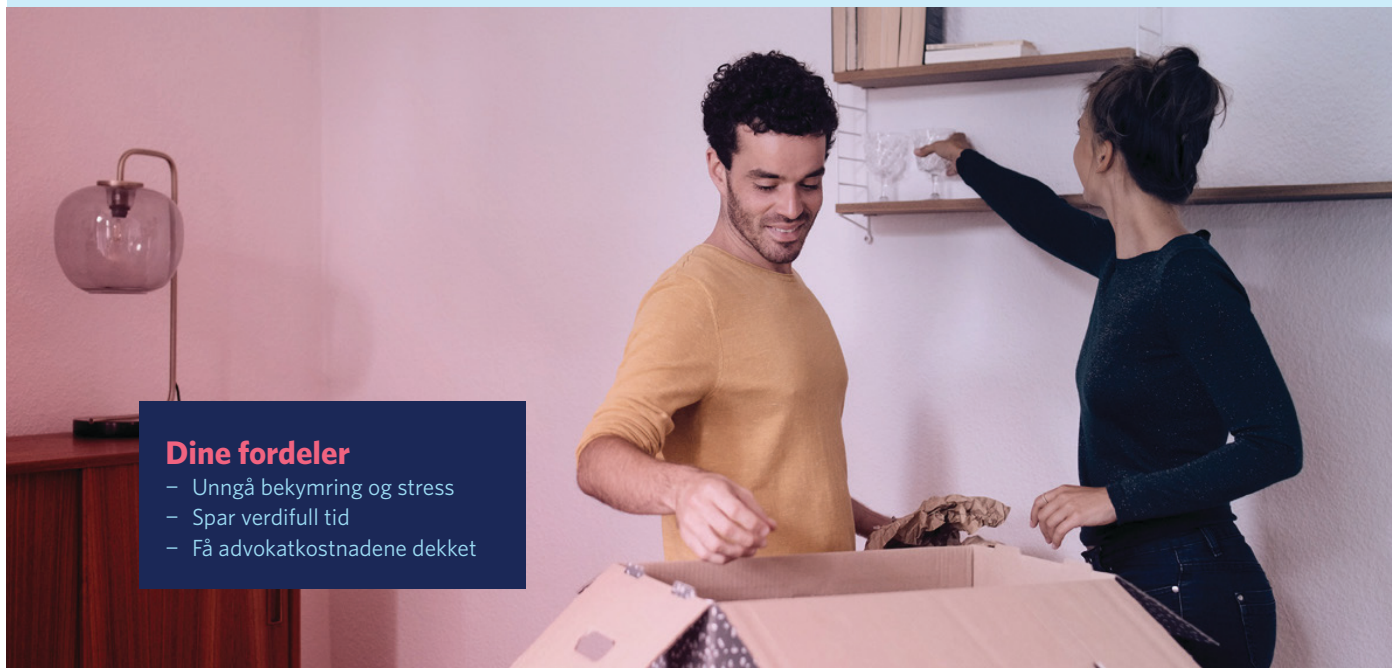

Dine fordeler

- Unngå bekymring og stress
- Spar verdifull tid
- Få advokatkostnadene dekket

Med vår boligkjøperforsikring er du i trygge hender hvis du oppdager feil eller mangler ved boligen du har kjøpt. Forsikringen gir deg tilgang på hjelp fra advokater, saksbehandlere og jurister som er spesialiserte på eiendomskjøp. De står klare til å hjelpe deg i fem år etter overtagelse - uten at du trenger å bekymre deg for egne og eventuelle idømte saksomkostninger.

Få hjelpen du trenger!

- **Når:** Du kjøper forsikringen når du kjøper en brukt bolig. Da gjelder avhendingsloven.
- **Hvor:** Hos eiendomsmegler senest ved kontraktsmøte.
- **Hvordan:** Krysses av i kjøpekontrakten. Forsikringsbevis og vilkår sendes per e-post.

Forsikringen er meglet frem av Söderberg & Partners og er plassert hos Gar-Bo Försäkring AB.

*Det tas forbehold om pris- og vilkårsendringer.

Hva koster forsikringen?

Forsikringspremien trekkes i oppgjøret.

Borettslagseiendom: kr 9 300

Seksjonert eiendom/
aksjebolig: kr 13 500

Enebolig/fritid/tomt: kr 18 900



soderbergpartners.no/eiendom

Forbrukerinformasjon om budgivning



Sist oppdatert med virkning fra 1. juli 2025, i forbindelse med ikrafttredelse av endringer i eiendomsmeglingsloven.

Informasjonen er utarbeidet av Forbrukerrådet, Advokatforeningen ved Lovutvalget for eiendomsmegling, Eiendom Norge og Norges Eiendomsmeglerforbund, på grunnlag av bl.a. eiendomsmeglingsloven § 6–8.

Nedenfor gis en oversikt over de retningslinjer som anbefales ved budgivning på eiendommen. Avslutningsvis gis også en kort oversikt over de viktigste rettsreglene tilknyttet budgivning.

Før det legges inn bud på eiendommen oppfordres budgiver til å sette seg inn i all relevant informasjon om eiendommen, herunder salgsoppgave og tilstandsrapport.

GJENNOMFØRING AV BUDGIVNING:

1. Alle bud skal inngis skriftlig til megler, som formidler disse videre til selger. Med skriftlige bud menes også elektroniske meldinger som e-post og SMS når informasjonen i disse er tilgjengelig også for ettertiden. Kravet til skriftlighet gjelder også budforhøyelser, og motbud (bud fra selger), aksept eller avslag fra selger. Før formidling av bud til selger skal megler innhente gyldig legitimasjon og signatur fra budgiver. Kravet til legitimasjon og signatur er oppfylt for budgivere som benytter e-signatur som f.eks. BankID eller MinID.

2. Et bud bør inneholde eiendommens adresse (eventuelt gnr/bnr), kjøpesum, budgivers kontaktinformasjon, finansieringsplan, akseptfrist, overtakelsesdato og eventuelle forbehold som for eksempel usikker finansiering, salg av nåværende bolig ol. Normalt vil ikke et bud med forbehold bli akseptert før forbeholdet er avklart. Konferer gjerne med megler før bud inngis.

3. Megler skal legge til rette for en forsvarlig avvikling av budrunden. I forbrukerforhold (dvs. der selger er forbruker) skal megleren ikke formidle bud med kortere akseptfrist enn kl. 12.00 første virkedag etter siste annonserte visning. Etter denne fristen bør budgivere ikke sette en kortere akseptfrist enn at megler har mulighet til, så langt det er nødvendig, å orientere selger, budgivere og øvrige interessenter om bud og forbehold. Dersom bud inngis med en frist som åpenbart er for kort til at megleren kan avvikle budrunden på en forsvarlig måte som sikrer selger og interessenter et tilstrekkelig grunnlag

for sine handlingsvalg, vil megler fraråde budgiver å stille slik frist.

4. Megler skal ikke formidle bud med forbehold om at budet eller forbehold i budet skal holdes skjult (hemmelig) for andre budgivere og interessenter.

5. Megleren vil uoppfordret gi sin vurdering av det enkelte bud overfor selger, når budet er gitt innenfor fristene i punkt 3.

6. Megleren skal, så langt det er nødvendig og mulig, holde budgiverne skriftlig orientert om mottatte bud, herunder budets størrelse, forbehold og akseptfrist. Megler skal så snart som mulig bekrefte skriftlig overfor budgivere at budene deres er mottatt. For øvrig vil megler, på forespørsel fra andre, opplyse om aktuelle bud på eiendommen, herunder relevante forbehold.

7. Kopi av budjournal skal gis til kjøper og selger uten ugrunnet opphold etter at handel er kommet i stand. Dersom det er viktig for budgiver å bevare sin anonymitet, bør budet formidles gjennom fullmektig.

8. Etter at handel har kommet i stand, eller dersom en budrunde avsluttes uten at handel er kommet i stand, kan en budgiver kreve kopi av budjournalen i anonymisert form.

VIKTIGE AVTALERETTSLIGE FORHOLD:

1. Det eksisterer ingen angrerett ved salg/kjøp av fast eiendom.

2. Når et bud er inngitt til megler og innholdet i budet er formidlet til selger (slik at selger har fått kunnskap om budet), kan budet ikke kalles tilbake. Budet er da bindende for budgiver frem til akseptfristens utløp, med mindre budet før denne tid avslås av selger eller budgiver får melding om at eiendommen er solgt til en annen. Man bør derfor ikke gi bud på flere eiendommer samtidig dersom man ikke ønsker å kjøpe flere enn en eiendom.

3. Selger står fritt til å forkaste eller akseptere ethvert bud, og er for eksempel ikke forpliktet til å akseptere høyeste bud.

4. Når en aksept av et bud har kommet frem til budgiver innen akseptfristens utløp er det inngått en bindende avtale.

5. Husk at et eventuelt bud fra selger til kjøper (såkalte «motbud»), avtalerettslig er et bindende tilbud som medfører at det foreligger en avtale om salg av eiendommen dersom budet i rett tid aksepteres av kjøper.



OVERSIKT OVER LØSØRE OG TILBEHØR TIL EIENDOMMEN

Oversikten er utarbeidet av Norges Eiendomsmeglerforbund, Eiendom Norge og Advokatforeningens Eiendomsmeglingsgruppe, og er gjeldende fra 1. januar 2020.

Generelt

Lov om avhending av fast eigeendom (avhendingslova/avhl.) av 3. juli 1992 regulerer kjøper og selgers rettigheter og plikter ved overdragelse av fast eiendom og andeler i borettslag.

I henhold til avhl. § 3-4 skal eiendommen, når annet ikke er avtalt, overdras med innredninger og utstyr som etter lov, forskrift eller annet offentlig vedtak skal følge med. Det samme gjelder varig innredning og utstyr som enten er fastmontert eller er særskilt tilpasset bygningen, jf. avhl. § 3-5. Loven inneholder ingen detaljert oversikt over hva som omfattes av «innredning og utstyr», og over hva som skal regnes som «fastmontert eller særskilt tilpasset».

Partene kan fritt avtale hva som skal følge med eiendommen ved salg. Bransjens liste over løsøre og tilbehør som skal følge med eiendommen, er en del av avtalen mellom kjøper og selger dersom ikke annet er opplyst i salgsoppgaven, kjøper har tatt forbehold i bud eller avtale på annen måte er inngått. Der intet annet er avtalt, vil løsøre og tilbehør medfølge slik dette fremkommer av avhl. § 3-4 og § 3-5 og denne oversikt.

Produkter og installasjoner som medfølger overdras uten noen form for garantier, utover eventuell gjenværende leverandørgaranti.

Dersom det er noe i nedenstående liste som ikke finnes på eiendommen, vil det heller ikke medfølge.

- 1. HVITEVARER** medfølger der dette er spesielt angitt i salgsoppgaven.
- 2. HELDEKKENDE TEPER** følger med uansett festemåte.
- 3. VARMEKILDER**, slik som ovner, kaminer, peiser, varmpumper og panelovner, følger med uansett festemåte. Frittstående biopeiser/varmeovner og terrassevarmere medfølger ikke. Det følger ikke med varmekilder i rom som ikke har vegg- eller fastmonterte varmekilder på visning.
- 4. TV, RADIO OG MUSIKKANLEGG**. TV-antennar og fellesanlegg for TV, herunder parabolantenne, og tuner/dekoder/tv-boks medfølger der dette eies av selger. Veggmontert TV/flatskjerm med tilhørende festeordning samt musikkanlegg følger ikke med (se også punkt 12).
- 5. BADEROMSINNREDNING/UTSTYR**. Badekar, dusjkabinett, dusjvegger, alle fastmonterte speil og hyller, fastmonterte glass- og håndkleholdere, herunder håndklevarmere samt baderomsinnredning, medfølger.
- 6. GARDEROBESKAP** medfølger, selv om disse er løse. Fastmonterte garderobehyller og knagger medfølger. Innredning i garderobeskap, for eksempel løse eller fastmonterte trådkurver, hyller, stenger og lignende, medfølger.
- 7. KJØKKENINNREDNING** medfølger, herunder også åpne, fastmonterte hyller og løs eller fastmontert kjøkkenøy.



- 8. MARKISER, PERSIENNER** og annen type innvendig og utvendig solskjerming, gardinoppheng, lamellgardiner og liftgardiner medfølger.
- 9. AVTREKKSIVIFTER** av alle slag, samt fastmonterte aircondition/ventilasjonsanlegg, medfølger.
- 10. SENTRALSTØVSUGER** medfølger med komplett anlegg, herunder slange, munnstykke mm.
- 11. LYSKILDER.** Kupler, lysstoffarmatur, fastmonterte "spotlights", oppheng og skinner med spotlights samt utelys og hagebelysning medfølger. Vegglamper, krokhengte lamper, lysekroner, prismelamper og lignende som er koblet til sukkerbit eller stikkontakt følger likevel ikke med.
- 12. INSTALLERTE SMARTHUSLØSNINGER** med sentral som styrer lys, varme, lyd o.l., samt tilhørende trådløse enheter som brytere, sensorer, kameraer, integrerte høyttalere el. medfølger. Enkle lysstyringssystem f.eks. med en sentral som kun styrer lyspærer eller smartpærer montert i sokkel medfølger likevel ikke.
- 13. UTVENDIGE SØPPELKASSER** og eventuelt holder/hus til disse medfølger.
- 14. POSTKASSE** medfølger.
- 15. UTENDØRS INNRETNINGER** slik som flaggstang, fastmontert tørkestativ, samt andre faste utearrangementer som f.eks. badestamp, boblekar/jacuzzi og liknende utendørs kar, lekestue, lekestativ, utepeis, fastmontert trommel til vannslange, medfølger. Guidekabel/avgrensingskabel til robotgressklipper medfølger, men robotgressklipper og ladestasjon for denne medfølger ikke.
- 16. FASTMONTERT VEGGLADER/LADESTASJON TIL EL-BIL** medfølger uavhengig av hvor laderen er montert.
- 17. SOLCELLEANLEGG** med tilhørende teknisk infrastruktur medfølger.
- 18. GASSBEHOLDER** til gasskomfyr og gasspeis medfølger.
- 19. BRANNSTIGE, BRANNTAU, feiestige** og lignende medfølger der dette er påbudt. Løse stiger medfølger ikke.
- 20. BRANNSLUKNINGSAPPARAT, BRANNSLANGE** og RØYKVARSLER medfølger der dette er påbudt. Det er eier og brukers plikt til å se til at utstyret forefinnes på enhver eiendom. Hvis annet ikke er uttrykkelig avtalt, skal dette derfor alltid følge med ved salg av eiendom.
- 21. SAMTLIGE NØKLER** til eiendommen som selger er i besittelse av skal overleveres kjøper på overtakelsen, herunder nøkler til eventuelle boder, uthus, garasjeportåpner e.l. Låses boder, uthus e.l. med hengelås, skal lås og nøkler til disse medfølge.
- 22. GARASJEHYLLER, bodhyller, lagringshyller** og oppheng til bildekk medfølger såfremt de er fastmontert.
- Planter, busker og trær som er plantet på tomten, eller fastmonterte kasser og lignende er en del av eiendommen og medfølger i handelen.

Budskjema



Ingve Hilstad
ingve.hilstad@emera.no
913 33 768

Emera kontor:
Emera eiendomsmegling Narvik
913 33 768

KJØPESUM KR + omkostninger ihht. opplysninger i salgsopp-gaven		
Kjøpet finansieres slik:		
BANK/FINANSIERINGSINSTITUSJON:	REFERANSE & TELEFONNUMMER	SUM:
		Kr.
		Kr.
		Kr.
		Kr.
EGENKAPITAL:		Kr.
TOTALT:		
EGENKAPITAL BESTÅR AV: Salg av nåværende bolig eller annen fast eiendom Disponibelt kontant beløp (bankinnskudd)		
Ønsket overtagelsesdato:		
NÅVÆRENDE BUD ER BINDEnde FOR UNDERTEGNEDE TIL OG MED DEN: Budet er bindende til klokken: 16.00 den dagen, hvis ikke budgiver har angitt et annet klokkeslett, dog ikke tidligere enn kl. 12.00 første virkedag etter siste annonserte visning. Bud skal ikke ha kortere akseptfrist enn 30 minutter fra budet inngis. Bud med kortere frist kan bli avvist.		
Evt. forbehold (eks. finansiering, salg av egen bolig etc.):		

NAVN:	NAVN:
PERSONNR:	PERSONNR:
ADRESSE:	ADRESSE:
POSTNR: POSTSTED:	POSTNR: POSTSTED:
MOB TLF:	MOB TLF:
E-POST:	E-POST:
DATO: STED:	DATO: STED:
SIGNATUR:	SIGNATUR:
Jeg ønsker boligkjøperforsikring	Hvis mitt bud blir akseptert, ønsker jeg at megler forbereder en kjøpekontrakt med boligkjøperforsikring. Avtale om forsikring inngås ikke før jeg undertegner kjøpekontrakten.

IDENTIFIKASJON

Legg ID her

IDENTIFIKASJON

Legg ID her

Fra hvilepuls til makspuls.

Det er Emera



I Emera følger vi en tydelig rød tråd der kvalitet gjennomsyrrer alt vi gjør. Hos oss kommer du til å ha hvilepuls helt frem til budrunden og makspuls når den er over!

En komplett meglertjeneste

Emera Eiendomsmegling tilbyr en komplett meglertjeneste – fra verdivurdering, klargjøring og koordinering av all markedsføring til overtakelse og gjennomføring av salget.

En prosess du fortjener

Vårt mål er at du, enten du er selger eller kjøper, skal føle engasjement, ærlighet og profesjonalitet gjennom hele prosessen.

Ærlighet varer lengst

Vi tror sterkt på åpenhet og ærlighet og gir ingen urealistiske løfter eller forskjønnede beskrivelser.

Erfaring som gir resultater

Vi sier det som det er – enkelt og greit – fordi vi vet at det gir de beste resultatene. Erfaringen vår bekrefter det, og erfaring har vi mye av.

emera.no



Ingve Hilstad

Daglig leder | Faglig leder | Eiendomsmegler MNEF

ingve.hilstad@emera.no

+47 913 33 768

Fra hvilepuls til makspuls. Det er Emera.

Din bolig. Din historie.

Det er Emera.



Minnene fra da du eide huset lever videre. Derfor har vi i Emera samarbeidet med de beste i Norge for å skape et prospekt som du ønsker å ta vare på. Men enda viktigere, som tar miljøet på alvor.



Los Digital investerer mye i å ha en moderne og ny maskinpark. Dette bidrar til en vesentlig mer miljøvennlig produksjon.

Trykt i Norge, sertifisert med miljømerket Svanen og medlem av Grønt Punkt Norge.



2041 0848



TRYKT I NORGE

NO-3619





EMERA

EIENDOMSMEGLING