

BJERKVIK

Øymoveien 9

Velkommen til
din nye bolig





Velkommen til Øymoveien 9 -
Foto: Kalle Punsvik



Nøkkelinformasjon

PRISANTYDNING

Kr 2 000 000,-

EIEFORM

Eierseksjon

OMKOSTNING KJØPER

51 350,-

ANTALL SOVEROM

2

TOTALPRIS

2 051 350,-

ETASJE

1

FELLESKOSTNADER

1 000,- pr. mnd

BYGGEÅR

1993

BRA-I/BRA TOTAL

69/86 kvm

ENERGIKLASSE

D

BOLIGTYPE

Eierseksjon

TOMTEAREAL

983 m² (eiet)

Din megler



Ingve Hilstad

Daglig leder | Faglig leder | Eiendomsmegler MNEF

ingve.hilstad@emera.no

+47 913 33 768

Jeg har vært eiendomsmegler siden juni 2019 etter endt utdanning med bachelorgrad ved Handelshøgskolen i Bodø.

Jobben som eiendomsmegler byr på stor variasjon ved at ingen dager er like, det er med på å gjøre jobben motiverende. Denne variasjon og alle typer mennesker man møter gjør denne jobben så spennende! Ingen salg er for små og ingen jobb er for stor.

Jeg ønsker at din bolig skal fremstilles på best mulig måte og nå ut til flest mulige potensielle kjøpere, samt gi informasjon under hele prosessen til både deg som selger og dine interessenter.

Som megler legger jeg vekt på detaljer, tilgjengelighet og et godt resultat.

Jeg promoterer også en del av jobben jeg gjør via min Instagram: <https://www.instagram.com/meglerhilstad/>

Skal du selge enebolig, rekkehus, tomt, leilighet eller fritidsbolig?

Lurer du på hva din bolig er verdt eller ønsker verdivurdering i forbindelse med refinansiering av lån?

Ta kontakt for en uforpliktende boligprat!



Praktisk 3-roms eierseksjon med garasje i Bjerkvik

Emera Eiendomsmegling ved Ingve Hilstad har gleden av å presentere Øymoveien 9:

En praktisk og hyggelig 3-roms selveierleilighet beliggende i et rolig og barnevennlig område i Bjerkvik. Leiligheten ligger i 1. etasje i en firemannsbolig og inneholder blant annet to soverom, åpen stue-/kjøkkenløsning, bad/vaskerom og bod.

Eiendommen har veranda, egen garasje med boddell og parkering foran garasjen.

Boligen har varmepumpe, vedovn og elbil-lader.

Kort vei til barnehage, idrettshall, skiløyper og flotte turområder, samt ca. 1 km til sentrum med servicetilbud.

Ca. 3 km til næringsområde i Kvandalen.

Lave felleskostnader.

Velkommen til en hyggelig visning - her får du en praktisk og lettstelt bolig med fin beliggenhet, garasje og nærhet til både natur og hverdagens fasiliteter.



Beliggende i Øymoveien ca. 1 km til
Bjerkvik sentrum med en rekke
fasiliteter.





Store vindusflater gir godt med lysinnslipp







Leiligheten ligger i 1. etasjen med lett adkomst





Praktisk kjøkken med gode arbeidsflater, rikelig skaplass og åpen løsning mot stuen



Lyst og innbydende kjøkken med god skaplass, spise plass ved vindu og varmepumpe for oppvarming



Trivelig uteplass med skjermet beliggenhet og fine solforhold i rolige omgivelser



Overbygget vestvendt veranda med hyggelig utsyn mot n romr det og plass til sittegruppe



Beliggende i Øymoveien i Bjerkvik





Badet har en funksjonell planløsning med dusjkabinett, servanttinnredning og god gulvplass



Lyst og praktisk bad med flislagte overflater og plass til både vaskemaskin og oppbevaring



Hovedsoverommet har lune fargetoner, god plass til dobbeltseng og praktiske garderobeløsninger

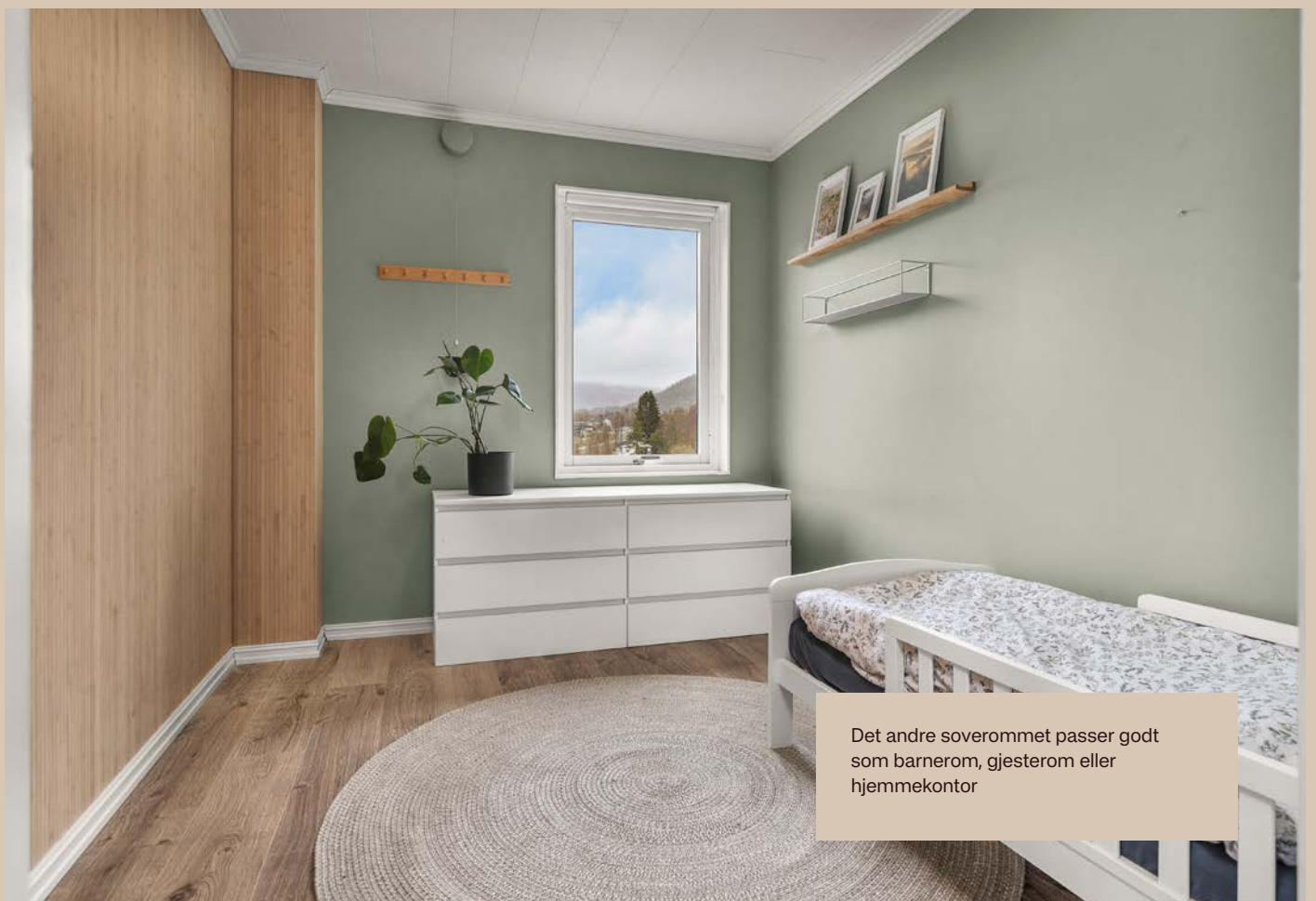

Det andre soverommet passer godt som barnerom, gjesterom eller hjemmekontor

Plantegning





Øymoveien 9

1. etasje - Snr.1



Dette er ikke en teknisk tegning. Avvik kan forekomme.
Innredning kan være fritt plassert for å gi en visuell oppfatning av boligens muligheter.
Romnavn kan avvike fra godkjent bruk.
Copyright: Fotograf Kalle Punsvik / Punsvikfoto.no

ØYMOVEIEN 9

OM EIENDOMMEN



Økonomi

Prisantydning

Kr 2 000 000

Omkostning kjøper

2 000 000 (Prisantydning)

Omkostninger ved salg til prisantydning:

50 000 (Dokumentavgift 2,5 %)

260 (Pantattest)

545 (Tinglysningsgebyr - pantedokument)

545 (Tinglysningsgebyr skjøte)

51 350 (Omkostninger totalt)

2 051 350 (Totalpris inkl. omkostninger)

Valgfrie tilleggstjenester som kan bestilles:

13 500 (Boligkjøperforsikring)

Estimert totalpris inkl. omk

Kr 2 051 350

Verditakst

Kr 2 000 000

Felleskostnader

Felleskostnader kr 1 000,- pr. mnd

Felleskostnader inkluderer: Innbetales 1000,- til forsikring og drift av sameiet.

Kommunale avgifter

Kr 15 340 (2026)

Informasjon: Kommunale avgifter inkluderer:

Eiendomsskatt, vann, avløp og renovasjon. Oppgitt beløp er et estimat for hele året. Det fakturerte beløpet kan avvike fra estimatet. Fakturering skjer hver andre måned, seks terminer i året.

Andre kostnader:

TV/Internett/Bredbånd: Boligen er tilknyttet internett fra Telenor, kjøper må tegne eget abonnement.

Formuesverdi

Formuesverdi primær: Kr 479 124 (2024)

Formuesverdi sekundær: Kr 1 916 497 (2024)

Beliggenhet

Eiendommen beliggende i 4-mannsbolig i Øymoveien i Bjerkvik. Ca. 1 km til Bjerkvik sentrum med en rekke sentrumsfasiliteter. 300 meter til barnehage og idrettshall samt flott turterreng og skiløype. ca. 17 km til Narvik sentrum.

Ca. 3 km til næringsområde i Kvandalen.

Parkering

Leiligheten disponerer parkering foran garasjen på sameiets eiendom. Det er i tillegg parkering i garasjen.

Garasjeplassen har vært benyttet til parkering av mindre bil. Plassen kan være lite egnet for større biler eller SUV, kjøper oppfordres til å kontrollere om plassen er egnet for egen bil.

I henhold til eierseksjonsloven § 26 kan styret, etter forespørsel fra en seksjonseier med nedsatt

funksjonsevne, pålegge en annen seksjonseier å bytte parkeringsplass – forutsatt at vedkommende ikke har behov for tilrettelagt plass, og at seksjonseieren med nedsatt funksjonsevne allerede disponerer en plass i sameiet.

Adkomst

På høyre side i annonsen finner du et kartutsnitt. Ved å klikke på kartet kan du enkelt planlegge din rute fra valgt startpunkt og helt frem til boligen. Det vil være skiltet ved fellesvisninger for enkel orientering.

Tomt

Tomtetype: Eiet

Tomtestørrelse: 983 m²

Flat eiet tomt opparbeidet med plenarealer. Arealbekreftelse fra kommunen/målebrev datert 05.10.1992 er vedlagt salgsoppgaven. Tomtegrenser er ikke kontrollert.

Beskrivelse av eiendommen

Type eiendom

Eieform: Eierseksjon

Objektstype: Eierseksjon

Ferdigattest/brukstillatelse:

Det foreligger midlertidig brukstillatelse for eiendommen, datert 24.01.1993. Midlertidig brukstillatelse bekrefter at boligen lovlig kan benyttes, men at det fortsatt gjenstår arbeid før ferdigattest kan utstedes. Det gjøres oppmerksom på at ferdigattest ikke vil bli utstedt for ufullførte byggesaker/bygningsmeldinger som er fra før

1998.

Eiendommen er oppført før 1998 og i hht. plan- og bygningsloven § 21-10, utstedes ikke ferdigattest for bygg/endringer som ble omsøkt før 01.01.1998. Det vil dermed ikke være mulig å be om ferdigattest for slike tiltak. Dette betyr ikke at tiltak blir lovlige, men at saken ikke lenger kan avsluttes med ferdigattest. Kjøper påtar seg risikoen for fortsatt bruk av boligen, samt eventuelle pålegg fra offentlige myndigheter.

Det foreligger godkjente byggetegninger av seksjonen som stemmer overens med dagens bruk. Det foreligger ikke byggemeldte tegninger for garasjen.

Innhold

Gang, soverom, soverom 2, stue/kjøkken, bad/vaskerom, bod.

Garasje på ca. 17 m² i felles garasjerekke.

Areal

BRA - i: 69 m²

BRA - e: 17 m²

BRA - b: 0 m²

BRA totalt: 86 m²

Bruksareal fordelt på etasje

1. etasje

BRA-i: 69 m²

BRA-e: 17 m² Garasje

Fra 01.01.24 er det innført nye regler for måling og opplysning av areal på boliger.

De nye arealbegrepene er:

Bruksareal BRA:

BRA-i - Internt bruksareal. Arealet innenfor boenheten.

BRA-e - Eksternt bruksareal. Areal av alle rom utenfor boenheten og som tilhører denne, for eksempel eksterne boder.

BRA-b - Innglasset balkong, altan, terrasser.

Andre arealer:

TBA -Terrasser og åpen altan som er tilknyttet boligen.

ALH - Areal med lav himlingshøyde måles på samme måte som BRA, men man ser bort fra krav til himlingshøyde. Arealet inngår ikke i BRA, men opplyses om sammen med BRA som et tillegg.

GUA – summen av BRA og AHL. Brukes når boligen har gulvareal som ikke er måleverdig på grunn av for eksempel skråtak eller lav himlingshøyde. Arealet oppgis som tilleggsinformasjon til øvrige arealer.

Bygningssakkyndigs

kommentar til arealoppmåling

Det foreligger godkjente og byggemeldte tegninger, som stemmer med dagens bruk.

Garasje: Det foreligger ikke tegninger.

Standard

Leiligheten innehar normal standard og er normalt vedlikeholdt.

Overflater:

Innvendig er det gulv av laminat.

Veggene har malte plater og malestrie samt bambusplater.

Innvendige tak har malte plater og himlingsplater.

Innvendig har boligen malte fyllingsdører. En dør med glassfelt. Malt glatt skyvedør til et soverom.

Bad:

Alder ca. 2014. Aktuell byggeforskrift er teknisk forskrift 2010. Dokumentasjon: ingen dokumentasjon.

Veggene har baderomsplater. Taket har himlingsplater. Gulvet er flislagt. Rommet har elektriske varmekabler. 10 mm fall fra dør til sluk til dusj.

Det er 2 stk plastsluk og ukjent tettesjikt/membran.

Rommet har innredning med nedfelt servant, toalett,

dusjkabinett og opplegg for vaskemaskin.

Det er elektrisk styrt vifte.

Hulltaking er foretatt uten å påvise unormale forhold.

Fuktkvotemåling (vekt%) i konstruksjonen ble målt til 0.

Hulltaking er foretatt ved/i fra bod mot våtrom.

Kjøkken:

Kjøkkenet har innredning med profilerte fronter.

Benkeplaten er av laminat. Det er kjøle-/fryseskap, oppvaskmaskin, platetopp og stekeovn.

Fronter og innredninger er malt. Det er kjøkkenventilator med avtrekk ut.

Tekniske installasjoner:

Innvendige vannledninger er av plast og kobber med plastkappe. Skjulte vannledninger er av ukjent type.

Det er avløpsrør av plast. Skjulte avløpsledninger er av ukjent type.

Boligen har naturlig ventilasjon.

Det er installert varmepumpe luft til luft fra ca. 2013.

Varmtvannstanken er på ca. 200 liter fra ca. 2013.

El-anlegg er hovedsakelig fra byggeår, med skjult og åpen løsning. Sikringssskap med automatsikringer.

Det er montert elbil-lader på yttervegg.

Tilstandsrapporten for boligen er vedlagt salgsoppgaven.

For mer detaljert informasjon om tilstandsgradene, vennligst se rapporten.

Hvitevarer: Integrerte hvitevarer medfølger.

Innbo og løsøre: Salgsoppgaven inkluderer NEFs standardliste "Oversikt over løsøre og tilbehør", som legges til grunn med mindre annet er spesifisert i salgsoppgaven.

Gjenstander som er nevnt i standardlisten, men som ikke finnes på eiendommen, vil heller ikke følge med i salget.

Alt utstyr og installasjoner som medfølger overtas slik de er, uten garanti, med mindre det foreligger en gjeldende garanti fra produsent eller leverandør.

Kjøper aksepterer at det kan forekomme hull og merker etter montering av inventar og utstyr som ikke er en del av overdragelsen.

Eiendommens tilstand

Takstmann: Eidstø AS

Type takst avholdt av takstmann: Tilstandsrapport

Sammendrag selgers egenerklæring: Selgers egenerklærings skjema følger vedlagt salgsoppgaven. Interessenter oppfordres til å gjennomgå dette nøye.

Følgende opplysninger er spesielt viktig å merke seg:

2 Kjenner du til om det er utført arbeid på bad/våtrom?

Svar Ja, av faglært og ufaglært/egeninnsats/dugnad

Beskrivelse Det er byttet servantkran og vannlås på bad.

Bad er pusset opp/bygget nytt i 2014 av tidligere eier, men kjenner ikke til detaljer.

Arbeid utført av Haneseth VVS Narvik.

6 Kjenner du til om det er/har vært utettheter i terrasse/garasje/tak/fasade? Ja

Beskrivelse Ved smelteperioder kan det renne vann i garasjen.

8 Kjenner du til om det er/har vært f.eks. sprekker i mur, skjeve gulv eller lignende? Ja

Beskrivelse Skjevhet i gulv. Da jeg kjøpte leiligheten ble jeg informert om at det er grunnet feil type støttestolte i krypkjeller.

13 Har du ladeanlegg/ladeboks for elbil i dag? Ja

Beskrivelse Fastmontert vegglader på husveggen.

16 Kjenner du til om det har vært utført arbeid på terrasse/garasje/tak/fasade? Ja, kun av ufaglært/egeninnsats/dugnad.

Beskrivelse Fasade på bolig og garasje ble malt sommer 2025.

19 Kjenner du til forslag eller vedtatte reguleringsplaner, andre planer, nabovarsel eller offentlige vedtak som kan medføre endringer i bruken av eiendommen eller av dens

omgivelser? Ja

Beskrivelse Det legges til rette for bygging av boligfelt bak dagens bebyggelse, men usikker på detaljene rundt det.

Samsvarserklæring: Det fremgår av selgers egenerklærings skjema / tilstandsrapporten at det mangler/ikke er fremlagt samsvarserklæring for det elektriske anlegget.

Byggemåte

I forbindelse med salget er det blitt utført en tilstandsrapport av en kvalifisert bygningssakkyndig. Rapporten gir en grundig vurdering av boligens tilstand og påpeker eventuelle avvik som ble oppdaget under befaringen. Tilstandsrapporten og selgers egenerklæring er vedlagt salgsoppgaven, og det er viktig at interessenter setter seg grundig inn i disse dokumentene før bud legges inn.

Kjøper anses kjent med opplysninger som kommer tydelig frem i tilstandsrapporten, og det vil ikke være mulig å gjøre slike forhold gjeldende som en mangel. Spesielt forhold som er vurdert med TG2 og TG3 bør vurderes nøye, da de indikerer avvik fra normal slitasje og/eller høy alder, noe som kan innebære behov for utbedringer. Bygningsdeler som er merket med TGIU er ikke blitt vurdert av takstmannen.

Beskrivelsen av boligen nedenfor er hentet direkte fra tilstandsrapporten:

Selveierleilighet/eierseksjon i firemannsbolig bygget i 1993.

Bygningen har malte trevinduer med 3-lags glass.

Bygningen har malt hovedytterdør og malt balkongdør i tre.

Balkong konstruert i trevirke. Balkongdekke og rekkverk utført i trevirke

Utvending tretrapp.

Etasjeskiller er av trebjelkelag.

Boligen har elementpipe og vedovn.

Krypkjeller med tilgang via luke i grunnmur. Jordgulv. Det

er montert flere ventiler i grunnmur. God høyde. Det er tydelig at det tidligere har kommet inn noe vann i krypkjeller, men det sto ikke vann noen steder ved befaringen. Noe små misfarging på asfaltplater mot etasjeskille, men ingenting som tyder på at det er større utfordringer verken med vann eller ventilering. Det kan med fordel etableres plast over jordgulvet

Garasje:

Garasje i rekke oppført med støpt gulv og ringmur. Bygget er utført i uisolert trekonstruksjon og utvendig kledd med malt trepanel. Taket er tekket med pappshingel. Garasjen er utstyrt med leddport og portmotor. I bakre del av garasjen er det etablert bod/lagerdel. Det er fremført egen elektrisk kurs til garasjen. Bygget er ikke tilstandsvurdert ihht Forskrift til avhendingslova og NS3600. Dette er kun en enkel beskrivelse.

Bygningsdeler vurdert med TG2:

Vinduer,TG2: Det er påvist tegn på innvendig kondensering av enkelte vindusglass. Karmene i vinduer er slitte og det er sprekker i trevirket. Vinduskarmer fremstår noe værslitte med sprekker i trevirket. Enkelte vinduer tar i karm ved åpning/lukking. Det er registrert skadet/løs/manglende pakning på soveromsvindu, med antydning til tidligere innvendig kondensering. Det forekommer også mindre hakk/skader i karmen og vinduer.

Dører,TG2: Det er påvist dører som er vanskelig å åpne eller lukke. Karmene i dører er værslitte utvendig og det er sprekker i trevirket. Ytterdør tar i karm. dører er vær/slitt, har små skader i i karmen/dørblader. dørvrider balkong utvendig er defekt.

Balkonger, terrasser og rom under balkonger,TG2: Det er værslitt/oppsprukket trevirke/trepaneler. Balkong har noe oppsprukket trevirke.

Utvendige trapper,TG2: Det er registrert noe svikt og løse bord i trappetrinn.

Overflater,TG2: Overflater har en del slitasegrad utover

det en kan forvente. Det er registrert knirk i gulvoverflate i gang, sprekker i veggoverflater samt mindre svellinger i gulvoverflater på bod.

Innvendige dører,TG2: Enkelte av innvendige dører har en del slitase. Enkelte innvendige dører har en del slitase med skader på karmen og dørblad. Konsekvens: Forholdet er i hovedsak av estetisk karakter, men gir redusert overflatebeskyttelse og finish. Tiltak: Skader kan utbedres ved reparasjon og overflatebehandling. Utskifting må påregnes ved behov.

Overflater vegger og himling,TG2: Våtromsplater er ikke montert fagmessig. Det er ikke benyttet bunnprofil/bunnlist i overgang mellom sokkelflis og baderomsplater, noe som er avvik fra monteringsanvisning i våtsoner som dusjområde og ved servant. Endetre i plater er ikke forseglest med godkjent silikon. Plateskjøter i våtsone fremstår uten tilfredsstillende silikonering. Platene er stedvis silikonert mot sokkellist.

Bad/vaskerom Overflater Gulv,TG2: Det er påvist at høydeforskjell fra topp slukrist til gulv/synlig topp membran ved dørterskel er mindre enn 25 mm. Det er påvist at noen fliser har bom (hulrom under). Det er påvist avvik i fallforhold til sluk i forhold til krav i forskrift på byggetidspunktet. Det er usikker utførelse av tettesjikt/membran ved dør, da det ikke foreligger dokumentasjon på oppbygging og avslutning ved oppkant. Det er registrert motfall på gulv fra sluk mot hjørne i dusjsone. Det er også registrert bom (hullyd) i enkelte fliser, uten indikasjon på løse fliser.

Bad/vaskerom Sluk, membran og tettesjikt,TG2: Det er usikkert om rørgjennomføringene er riktig utført. Rørgjennomføringer er ikke tette, rørgjennomføring bak kabinett og i hjørne.

Bad/vaskerom Sanitærutstyr og innredning,TG2: Det er påvist skader på innredning. Svelling på bunnplate innredning.

Kjøkken Overflater og innredning,TG2: Det er påvist skader på overflater/kjøkkeninnredning utover normal slitasegrad. Skader i overflater som er overmalt.

Avtrekk,TG2: Det mangler én lysinnsats i ventilator.

Vannledninger,TG2: Mer enn halvparten av forventet brukstid er passert på innvendige vannledninger.

Avløpsrør,TG2: Mer enn halvparten av forventet brukstid er passert på innvendige avløpsledninger.

Varmesentral,TG2: Mer enn halvparten av forventet brukstid på varmesentral er oppbrukt. Det har ikke vært avholdt service på anlegget senere år.

Bygningsdeler vurdert med TG3:

Etasjeskille/gulv mot grunn,TG3: Målt høydeforskjell på mellom 10 - 20 mm innenfor en lengde på 2 meter.

Tilstandsgrad 2 gis med bakgrunn i standardens krav til godkjente måleavvik. Målt høydeforskjell på over 20 mm innenfor en lengde på 2 meter. Tilstandsgrad 3 gis med bakgrunn i standardens krav til godkjente måleavvik.

Målt høydeforskjell på over 30 mm gjennom hele rommet. Tilstandsgrad 3 gis med bakgrunn i standardens krav til godkjente måleavvik. Det er utført stikkprøvekontroll av høydeforskjeller i etasjeskille flere steder uten registrering av vesentlige avvik, med unntak av ett hjørne i stue. Her er det målt ca. 32 mm over 2 meter og ca. 37 mm totalt gjennom rommet. Fra krypkjeller er det registrert at bærende konstruksjon har seget/fremstår skjevt oppført.

Bygningsdeler som ikke har blitt undersøkt (TGIU):

Felles bygningsdeler er ikke tilstandsvurdert.

Det elektriske anlegget er ikke vurdert i denne rapporten da dette krever spesiell kompetanse og autorisasjon. På generelt grunnlag anbefales det derfor en gjennomgang av en el.fagmann. Heller ikke visuelle feil kommenteres hvis ikke dette fremgår særskilt. Det forligger ingen DLE-rapport siste 5 år, derfor bør det gjennomføres en utvidet el-kontroll.

HMS (forhold av betydning for Helse, miljø og sikkerhet):

Det er ikke foretatt radonmålinger, og bygget er heller ikke utført med radonsperre. Det er mangler/skader på håndslukkerutstyr iht gjeldende forskrift om brannforebygging.

Øvrig informasjon

Adresse

Øymoveien 9, 8530 BJERKVIK

Gnr. 10, bnr. 623, snr. 1, ideell andel 1/1
i Narvik kommune.

Selger

Sunniva Hansen Juliussen

Sameie

Sameiet Øymoveien 5, 7, 9, 11

Sameiet er ikke registrert i enhetsregisteret.

Sameiet fører ikke regnskap.

Sameiet har oppsparte midler på ca. kr 10 000,- per 25.05.2026, midlene benyttes til drift av sameiet.

Felleskostnader betales inn til en privatperson som bor i sameiet, vedkommende betaler felles husforsikringen på vegne av alle 4 seksjoner.

Husdyr: Det foreligger ingen info om at dyrehold ikke er tillatt.

Generelt for sameier gjeder følgende dersom det i vedtekter er satt forbud mot dyrehold: En seksjonseier kan, jf. eierseksjonsloven § 28, likevel holde dyr dersom gode grunner taler for det og dyreholdet ikke er til ulempe for de øvrige brukerne av eiendommen.

Forkjøpsrett: Det er ikke forkjøpsrett i sameiet.

Styregodkjennelse: Det foreligger ikke info om evt. styregodkjenning.

Regnskap/budsjett/kostnadsøkninger: Sameiet fører ikke regnskap.

Vedtekter/husordensregler

Det foreligger ikke vedtekter eller husordensregler.

Energiklasse

D

Info energiklasse

Se fullstendig energiattest fra selger som vedlegg til salgsoppgave. Megler påtar seg ikke ansvar for informasjonen som fremgår av energiattesten.

Oppvarming

Boligen har følgende oppvarmingskilder:

Vedfyring, varmepumpe og elektrisk oppvarming.

Hvis et rom på visningen mangler fast installert oppvarmingskilde, vil ikke dette bli inkludert i handelen.

Selger opplyser at det årlige strømforbruket er ca. 16 457 kWh. Det er viktig å merke seg at energiforbruket kan variere fra husstand til husstand.

Regulerings og arealplaner

Eiendommen er regulert til boligformål.

Området øst/sørøst for eiendommen er regulert til boligformål.

Forslag til ny arealdel til kommuneplanen er sendt på høring og offentlig ettersyn med høringsfrist 26.04.2026.

Planforslaget kan ses her: <https://www.narvik.kommune.no/kunngjoringer/horing-og-offentlig-ettersyn-kommuneplanens-arealdel-2026-2040-for-narvik-kommune.10632.aspx>

For mer informasjon om reguleringsforhold, kontakt megler eller søk på saksnummer, adresse eller gårds- og bruksnummer på Plan- og bygningsetatens hjemmeside.

Tinglyste heftelser

Tinglyste heftelser og rettigheter: På eiendommen er det tinglyst følgende heftelser og rettigheter som følger eiendommens matrikkel ved overskjøting til ny hjemmelshaver:

1806/10/623/1:

29.01.1993 - Dokumentnr: 542 - Rettigheter iflg. skjøte

Rett for kommunen til å anlegge og vedlikeholde ledninger m.m.

Overført fra: Knr:1806 Gnr:10 Bnr:623

Gjelder denne registerenheten med flere

01.04.1993 - Dokumentnr: 1989 - Seksjonering

Opprettet seksjoner:

Snr: 1

Formål: Bolig

Sameiebrøk: 2/10

01.01.2020 - Dokumentnr: 596724 - Omnummerering ved kommuneendring

Tidligere: Knr:1805 Gnr:10 Bnr:623 Snr:1

Legalpant: Kommunen har legalpant som sikkerhet for betaling av kommunale avgifter og eventuell eiendomsskatt.

De øvrige seksjonseierne i sameiet har legalpant på inntil 2 ganger folketrygdens grunnbeløp (2G) som sikkerhet for krav knyttet til sameieforholdet, slik som f.eks. felleskostnader.

Legalpant er pant som ikke vises i grunnboksutskriften, og har prioritet foran tinglyste lån, for eksempel banklån på seksjonen. Legalpant til kommunen har høyere prioritet enn legalpant til sameiet.

Vei, vann og avløp

Eiendommen er tilknyttet offentlig vann- og avløpssystem. Stikkledningene fra eiendommen og ut til

det kommunale nettet er private, og vedlikeholdsansvaret for disse påhviler sameiet. Adkomst til eiendommen skjer via offentlig vei.

Utleie

Adgang til utleie: Boligen kan leies ut i samsvar med gjeldende lovverk, og vedtektene setter ingen begrensninger på eierens utleieadgang. Korttidsutleie av hele seksjonen er tillatt i inntil 90 døgn per år, jf. eierseksjonsloven § 24. Denne grensen kan endres i vedtektene, men den må være satt mellom 60 og 120 døgn. Med korttidsutleie menes utleie i en sammenhengende periode på opptil 30 døgn. I sameiet har ingen vedtektsfestet grense.

Radonmåling

Selger har ikke utført radonmåling. Det er ikke krav om dette med mindre boligen er helt eller delvis utleid.

Diverse

Det informeres om at ingen kan eie mer enn to boligseksjoner i sameiet, i henhold til eierseksjonsloven § 23. Seksjoner som eies av nærstående eller gjennom et firma regnes også med.

I henhold til eierseksjonsloven § 31 er sameierne ansvarlige overfor sameiets kreditorer i forhold til sin sameiebrøk. Ved manglende betaling av fellesutgifter har sameiet legal panterett i den enkelte eierseksjon, begrenset til inntil 2 ganger folketrygdens grunnbeløp.

Kjøper og selger er forpliktet til å signere den standard kjøpekontrakten utarbeidet av Emera som en del av eiendomshandleren. Kjøpekontrakten kan gjennomgåås hos eiendomsmegler før budet legges inn. Kontakt eiendomsmegler for eventuelle spørsmål.

Selger leverer eiendommen i ryddig og rengjort stand.

Kontraksgrunnlag

Overtakelse

Tidspunkt for overtakelse avtales mellom kjøper og selger.

Forsikring

Boligselgerforsikring: Selger har tegnet boligselgerforsikring som dekker selgers ansvar etter avhendingsloven begrenset oppad kr. 20 000 000,-. Egenerklæringsskjema er vedlagt salgsoppgaven og interessenter oppfordres til å gjennomgå denne før bud inngis.

Boligkjøperforsikring: Kjøper har anledning til å tegne boligkjøperforsikring. Vedlagt i salgsoppgaven følger informasjon om Boligkjøperforsikring fra Söderberg & Partners. Boligkjøperforsikring er en rettshjelpsforsikring som gir trygghet og profesjonell juridisk hjelp dersom det oppdages uventede feil eller mangler ved boligen de neste fem årene. Les mer om Boligkjøperforsikring i vedlagte materiell eller på <https://www.soderbergpartners.no/eiendom/boligkjooper/>

Lovanvendelse

Regelverk og generelle opplysninger

Boligen selges med det inventar og utstyr som i henhold til gjeldende lover, forskrifter eller offentlige pålegg skal følge med eiendommen, jf. avhendingsloven § 3-4. Fastmonterte eller spesialtilpassede installasjoner og innredning som anses som varig tilknyttet boligen, følger normalt med i handelen, med mindre det foreligger en særskilt avtale mellom partene om noe annet, jf. avhendingsloven § 3-5.

En standard tilbehørsliste utarbeidet av Norges Eiendomsmeglerforbund (NEF) følger salgsoppgaven, og

gjelder som utgangspunkt for hva som inkluderes i salget – med mindre avvik er tydelig avtalt mellom kjøper og selger.

Om informasjonsgrunnlaget

Opplysninger om boligens størrelse og utforming, både innvendig og utvendig, bygger på informasjon hentet fra vedlagte tilstands- og boligsalgsrapport. Innholdet i salgsoppgaven er basert på selgers informasjon, fagkyndig vurdering, samt opplysninger fra offentlige registre som kommunen og Kartverket. Det er viktig at kjøper setter seg grundig inn i alle salgsdokumentene, herunder salgsoppgave, tilstandsrapport og selgers egenerklæring. Kjøper anses for å være kjent med forhold som er tydelig beskrevet i salgsdokumentene, slike forhold kan ikke senere gjøres gjeldende som en mangel ved boligen. Dette gjelder uavhengig av om dokumentene er lest.

Det kan være forskjell mellom boligens faktiske bruk av rom og det som er godkjent av myndighetene. Alle interessenter anbefales derfor å undersøke eiendommen nøye, gjerne sammen med fagperson, før bud gis. Dersom kjøper velger å kjøpe uten å ha sett eiendommen, kan det ikke etter overtakelse reklameres på forhold som burde ha vært oppdaget ved en ordinær gjennomgang.

Dersom det oppstår behov for ytterligere avklaringer, oppfordres interessenter til å kontakte eiendomsmeidler eller egne rådgivere før de gir bud.

Slitasje og bruk

Det må også forventes at eiendommer som har vært i bruk, vil kunne ha tegn til slitasje og eventuelle skader. Slik normal bruksslitasje og behov for vedlikehold må kjøper påregne, og dette vil normalt ikke gi grunnlag for reklamasjon eller prisavslag.

Avtalerettslig

Partenes rettigheter og plikter reguleres av avtalen mellom partene, og all tilgjengelig dokumentasjon som

forelå for kjøper før handelen ble inngått. I tillegg gjelder avhendingsloven. Det gjelder ulike avtalevilkår avhengig av om kjøper er forbrukerkjøper eller ikke, og dette er nærmere forklart nedenfor.

Budgivning og selgers vurdering

På grunn av ulike ansvarsforhold kan selger velge å prioritere bud fra ikke-forbrukere, selv om budet er lavere enn et forbrukerbud. Når kjøper ikke er forbruker, kan selges ansvar begrenses ettersom boligen selges «som den er», noe som kan være av verdi for selger. Det understrekes at selger står fritt til å velge hvilket bud som aksepteres, og er ikke forpliktet til å velge det høyeste.

Alle budgivere må ved inngivelse av bud opplyse om de opptrer som forbruker eller som næringsdrivende/person som handler hovedsakelig som ledd i næringsvirksomhet. Det vil opplyses hvis konkurrerende bud kommer fra en ikke-forbruker.

Forbrukerkjøp – definisjon og vilkår:

Et forbrukerkjøp foreligger når en fysisk person kjøper eiendom uten at formålet hovedsakelig er knyttet til næringsvirksomhet.

En eiendom anses å ha en mangel dersom den ikke oppfyller kravene som følger av avtalen, eller ved brudd på bestemmelser i avhendingsloven §§ 3-2 til 3-8. Det samme gjelder hvis eiendommen ikke samsvarer med det som med rimelighet kunne forventes ut fra blant annet alder, type og synlig tilstand – eller hvis det er tilbakeholdt, eller gitt feilaktige opplysninger, og dette har påvirket avtalen.

Dersom det er avvik mellom oppgitt og faktisk innvendig areal på minst 2 % og samtidig minst 1 kvadratmeter, kan dette utløse rett til kompensasjon etter § 3-3 i avhendingsloven.

Ved beregning av krav om prisavslag eller erstatning må kjøper selv dekke kostnader med inntil kr 10 000 (som en egenandel).

Ikke-forbruker – definisjon og vilkår:

Dersom kjøper er en juridisk enhet, eller en fysisk person som handler i næringsssammenheng, regnes kjøpet ikke som et forbrukerkjøp.

Ved slike kjøp selges eiendommen «som den er», og selgers ansvar er begrenset til det som følger direkte av avtalen, jf. avhendingsloven § 3-9. I disse tilfellene fravikes § 3-3 andre ledd, og eventuelle arealavvik vurderes etter § 3-8.

Kjøperens plikt til å foreta grundige undersøkelser gjelder også fullt ut for kjøpere som ikke omfattes av forbrukerdefinisjonen.

Budgivning

Bud kan legges inn på nettannonsen på "gi bud" knappen eller via hjemmesiden. Ved elektronisk budgivning kan bud legges inn trygt og enkelt med bank-ID. Eiendomsmegler kan også kontaktes for tilsendelse av budkjema, og budskjema finnes også i salgsoppgaven.

Alle bud skal inngi skriftlig til eiendomsmegler. Kravet til skriftlighet gjelder også ved forhøyelse av bud, motbud og selgers aksept eller avslag. Før et bud kan formidles til selger må megler innhente gyldig legitimasjon og signatur fra budgiver. Kravet til legitimasjon og signatur er oppfylt dersom budgiver bruker e-signatur som f.eks. bankID. Etter det første budet er inngitt, kan budgiver inngi bud pr e-post eller pr SMS til megler.

Hvis budgiver skal by på eiendommen i henhold til en kjøpsfullmakt må megler kontaktes og fullmakten oversendes før budgivning.

Et bud bør inneholde eiendommens adresse (eventuelt gnr/bnr), kjøpesum, budgivers kontaktinformasjon, finansieringsplan, akseptfrist, overtakelsesdato og eventuelle forbehold som for eksempel usikker finansiering, salg av nåværende bolig ol. Normalt vil ikke et bud med forbehold bli akseptert før forbeholdet er

avklart. Konferer gjerne med megler før bud avgis.

Bud som har forbehold om konfidensialitet ("hemmelige bud") vil ikke bli formidlet til selger. Alle interessenter oppfordres til å inngi bud via eiendomsmegler.

Megler skal legge til rette for en forsvarlig avvikling av budrunden. I forbrukerforhold (dvs. der selger er forbruker) skal megleren ikke formidle bud med kortere akseptfrist enn til kl. 12.00 første virkedag etter siste annonserte visning. Senere bud må ha en akseptfrist som er lang nok til at budet og eventuelle forbehold kan videreformidles til alle involverte parter slik at disse får tid til å områ seg, jf. forskrift om eiendomsmegling § 6-3. Akseptfrist bør derfor være på minimum 30 minutter, og budforhøyelser bør skje senest 10 minutter før fristens utløp. Dersom bud inngis med en frist som åpenbart er for kort til at megleren kan avvikle budrunden på en forsvarlig måte, vil megler fraråde budet.

Eiendomsmegler skal så snart som mulig bekrefte skriftlig overfor budgivere at budene deres er mottatt, og vil uoppfordret gi sin vurdering av det enkelte bud overfor selgeren.

Etter at handel har kommet i stand, eller dersom en budrunde avsluttes uten at handel er kommet i stand, kan en budgiver kreve kopi av budjournalen i anonymisert form. Kopi av budjournal gis til kjøper og selger uten ugrunnet opphold etter at handel er kommet i stand.

Hvis budgiver ønsker å være anonym, kan bud fremmes via en fullmektig.

For mer informasjon om budgivningsprosessen, se «Forbrukerinformasjon om budgivning», som er vedlagt salgsoppgaven, eller ta kontakt med megler.

Betalingsbetingelser

Hele oppgjøret må betales samlet fra en norsk

bankkonto. Overføringer fra utlandet aksepteres kun unntaksvis, og kun dersom dette er forhåndsavtalt med megler i forbindelse med aksept av budet.

Hvitvasking

Eiendomsmeglere er underlagt lov om hvitvasking, og er blant annet forpliktet til å gjennomføre kundetiltak av både selger og kjøper.

Hvis kjøper ikke bidrar til at megler får gjennomført kundetiltak og dette fører til at avtalen ikke kan gjennomføres eller blir forsinket, er dette et mislighold fra kjøpers side. Et vesentlig mislighold kan gi selger rett til å heve avtalen og til å gjennomføre deknings salg for kjøpers regning.

Dersom selger ikke bidrar til at megler får gjennomført løpende kundetiltak underveis i oppdraget, må eiendomsmegler stanse gjennomføringen av transaksjonen. Selger vil i et slikt tilfelle ha misligholdt sine forpliktelser, og kjøper vil kunne ha et krav mot selger etter avhendingsloven.

Hvis kundetiltak ikke lar seg gjennomføre, vil Emera eiendomsmegling ikke kunne bistå med handelen eller foreta oppgjør.

Personopplysningsloven

Personopplysninger blir behandlet i samsvar med personopplysningsloven. Se www.emera.no for vår personvernerklæring.

Meglers vederlag

Provisjon ved salg til prisantydning: kr 60 000,00
 Grunnpakke kr 5 500,00
 Markedspakke kr 18 750,00
 Oppgjørshonorar kr 12 900,00
 Tilretteleggingshonorar kr 7 990,00
 Visning kr 2 500,00

Utlegg:

Selger dekker utlegg i henhold til oppdragsavtalen. Disse er estimert til ca. kr 15 045,00.

Total kostnad ved salg til prisantydning: kr 122 685,00

Dette inkluderer både vederlag og stipulerte utlegg.

Ved avbrutt oppdrag:

Dersom oppdraget sies opp eller utløper uten at salget gjennomføres, har megler krav på rimelig vederlag for medgått tid og for utført arbeid. Dette omfatter blant annet vederlag knyttet til tilrettelegging, markedsføring og eventuelle avholdte visninger, samt påløpte utlegg.

Timepris ved slik beregning er kr 3500.

Oppdragsansvarlig

Ingve Hilstad

Daglig leder | Faglig leder | Eiendomsmegler MNEF | Partner

ingve.hilstad@emera.no

Tlf: 913 33 768

Ansvarlig megler

Ingve Hilstad

Daglig leder | Faglig leder | Eiendomsmegler MNEF | Partner

ingve.hilstad@emera.no

Tlf: 913 33 768

Meglerforetaket

Narvik Eiendomsmegling AS

Organisasjonsnummer 937249020

Kongensgate 44,

Tlf: 913 33 768

Salgsoppgavedato

25.05.2026

Samarbeidspartnere og

tilknyttede foretak

Emera Norge AS og eiendomsmeglingsforetakene som er tilknyttet Emera har samarbeid med forskjellige foretak som tilbyr forbrukerne produkter eller tjenester i forbindelse med et salgsoppdrag. Våre samarbeidspartene er:

Søderberg & Partners AS - formidler av boligselger- og boligkjøperforsikring

Overo AS - leverandør av digitale oppgjørsskjemaer og overtakelsesprotokoller som også inneholder tilbud til forbruker om tilpassede strøm-, internett - og alarmtjenester

Hvilke produkter/tjenester kjøper og selger får i forbindelse med oppdraget, kan variere ut fra hvor i landet eiendommen ligger.

ØYMOVEIEN 9

VEDLEGG



EGENERKLÆRINGSSKJEMA

Til orientering vil dette skjema være en del av salgsoppgaven

Meglerfirma	
EMERA Narvik	
Oppdragsnr.	
06260010	
Selger 1 navn	
Sunniva Hansen Juliussen	
Gateadresse	
Øymoveien 9	
Poststed	Postnr
BJERKVIK	8530
Er det dødsbo?	
<input checked="" type="checkbox"/> Nei <input type="checkbox"/> Ja	
Avdødes navn	
Er det salg ved fullmakt?	
<input type="checkbox"/> Nei <input checked="" type="checkbox"/> Ja	
Hjemmelshavers navn	
Sunniva Hansen Juliussen	
Har du kjennskap til eiendommen?	
<input type="checkbox"/> Nei <input checked="" type="checkbox"/> Ja	
Når kjøpte du boligen?	
År	2023
Hvor lenge har du eid boligen?	
Antall år	2
Antall måneder	6
Har du bodd i boligen siste 12 måneder?	
<input type="checkbox"/> Nei <input checked="" type="checkbox"/> Ja	
I hvilket forsikringsselskap har du tegnet villa/husforsikring?	
Forsikringsselskap	
Polise/avtalenr.	

Document reference: 06260010

Spørsmål for alle typer eiendommer

- 1 Kjenner du til om det er/har vært feil tilknyttet våtrommene, f.eks. sprekker, lekkasje, råte, lukt eller soppkader?
- Nei Ja

Initialer selger: SHJ

1

2 Kjenner du til om det er utført arbeid på bad/våtrom?

Svar

Ja, av faglært og ufaglært/egeninnsats/dugnad

Beskrivelse

Det er byttet servantrør og vannlås på bad. Bad er pusset opp/bygget nytt i 2014 av tidligere eier, men kjenner ikke til detaljer.

Arbeid utført av

Haneseth VVS Narvik

2.1 Ble tettesjikt/membran/sluk oppgradert/fornyhet?

Nei Ja

2.2 Er arbeidet byggemeldt?

Nei Ja

3 Kjenner du til om det er/har vært tilbakeslag av avløpsvann i sluk eller lignende?

Nei Ja

4 Kjenner du til feil eller om har vært utført arbeid/kontroll på vann/avløp?

Svar

Nei

5 Kjenner du til om det er/har vært problemer med drenering, fuktinnsig, øvrig fukt eller fuktmerker i underetasje/kjeller?

Nei Ja

6 Kjenner du til om det er/har vært utettheter i terrasse/garasje/tak/fasade?

Nei Ja

Beskrivelse

Ved smelteperioder kan det renne vann i garasjen.

7 Kjenner du til om det er/har vært problemer med ildsted/skorstein/pipe f.eks. dårlig trekk, sprekker, pålegg, fyringsforbud eller lignende?

Nei Ja

8 Kjenner du til om det er/har vært f.eks. sprekker i mur, skjeve gulv eller lignende?

Nei Ja

Beskrivelse

Skjevhet i gulv. Da jeg kjøpte leiligheten ble jeg informert om at det er grunnet feil type støtte stolte i krypkjeller.

9 Kjenner du til om det er/har vært sopp/råteskader/insekter/skadedyr på eiendommen som rotter, mus, maur eller lignende?

Nei Ja

10 Kjenner du til om det er/har vært skjeggkre i boligen?

Nei Ja

11 Kjenner du til om det er/har vært utført arbeid på el-anlegget eller andre installasjoner (f.eks. oljetank, sentralfyr, ventilasjon)?

Svar

Nei

12 Kjenner du til om det er utført kontroll av el-anlegget og/eller andre installasjoner (f.eks. oljetank, sentralfyr, ventilasjon)?

Nei Ja

13 Har du ladeanlegg/ladeboks for elbil i dag?

Nei Ja

Beskrivelse

Fastmontert veggleder på husveggen.

14 Kjenner du til om ufaglærte har utført arbeid som normalt bør utføres av faglærte, utover det som er nevnt tidligere (f.eks. drenering, murerarbeid, tømmerarbeid etc)?

Nei Ja

15 Er det nedgravd oljetank på eiendommen?

Nei Ja

16 Kjenner du til om det har vært utført arbeid på terrasse/garasje/tak/fasade?

Svar

Ja, kun av ufaglært/egeninnsats/dugnad

Beskrivelse

Fasade på bolig og garasje ble malt sommer 2025.

17 Selges eiendommen med utleiedel, leilighet, hybel eller tilsvarende?

Nei Ja

18 Kjenner du til om det er innredet/bruksendret/bygget ut i kjeller eller loft eller andre deler av boligen?

Nei Ja

19 Kjenner du til forslag eller vedtatte reguleringsplaner, andre planer, nabovarsel eller offentlige vedtak som kan medføre endringer i bruken av eiendommen eller av dens omgivelser?

Nei Ja

Beskrivelse

Det legges til rette for bygging av boligfelt bak dagens bebyggelse, men usikker på detaljene rundt det.

20 Kjenner du til om det foreligger påbud/heftelser/krav/manglende tillatelser vedrørende eiendommen?

Nei Ja

21 Er det foretatt radonmåling?

Nei Ja

22 Kjenner du til manglende brukstillatelse eller ferdigattest?

Nei Ja

23 Kjenner du til om det foreligger skaderapporter/ tilstandsvurderinger eller utførte målinger?

Nei Ja

24 Er det andre forhold av betydning ved eiendommen som kan være relevant for kjøper å vite om (f.eks. rasfare, tinglyste forhold eller private avtaler)?

Nei Ja

Tilleggskommentar

Jeg bekrefter at opplysningene er gitt etter beste skjønn. Jeg er kjent med at dersom jeg har gitt ufullstendige, uriktige eller misvisende opplysninger om eiendommen, vil forsikringsselskapet kunne søke hel eller delvis regress for sine utbetalinger eller redusere sitt ansvar helt eller delvis, jfr. vilkår for boligselgerforsikring punkt 7.1 og forsikringsavtaleloven kapittel 4.

Jeg er orientert om mitt mulige ansvar som selger etter avhendingsloven, eventuelt etter kjøpsloven (aksjeboliger), og om forsikringsgiver sitt boligselgerforsikringstilbud.

Jeg er klar over at avtale om forsikring er bindende. Jeg er også klar over at premietilbudet først kan påberopes når boligen er solgt (budaksept). Premietilbudet som er gitt av megler er bindende for forsikringsgiver i 6 – seks – måneder fra oppdragsinngåelse med megler.

Etter dette vil premien og forsikringsvilkårene kunne justeres. Når premietilbudet ikke lenger er bindende for forsikringsselskapet må egenerklæringskjemaet signeres på nytt og eventuelle endringer påføres. Det vil da være forsikringspremie og forsikringsvilkårene på ny signeringsdato som legges til grunn.

Det kan ikke tegnes boligselgerforsikring ved følgende salg:

- mellom ektefeller eller slektninger i rett oppstigende eller nedstigenede linje, søsken, eller
- mellom personer som bor eller har bodd på boligeiendommen og/eller
- når salget skjer som ledd i sikredes næringsvirksomhet/er en næringsseiendom
- etter at boligeiendommen er lagt ut for salg.
- ved salg av helårs- og fritidsbolig er det krav til at det foreligger tilstandsrapport i henhold til Forskrift til avhendingslova (tryggere bolighandel).

Forsikringsselskapet kan ved skriftlig samtykke akseptere tegning av forsikring også i ovennevnte tilfeller.

Dersom forsikringsselskapet ikke har gitt skriftlig samtykke, kan erstatningen bortfalle.

Ved oppgjørsoppdrag trer forsikringen i kraft når kontrakten er signert av begge parter, begrenset til siste 12 måneder før overtakelse.

Forøvrig oppfordrer selger potensielle kjøpere til å undersøke eiendommen grundig, jf avhendingsloven § 3-10 og kjøpsloven § 20 (aksjeboliger).

Gyldig forsikring forutsetter at det for helårs- og fritidsbolig foreligger tilstandsrapport som er i henhold til Forskrift til avhendingslova (tryggere bolighandel).

- Jeg ønsker boligselgerforsikring, og bekrefter å ha mottatt og lest forsikringsvilkårene og informasjonsbrosjyre til selger i forbindelse med kjøp av boligselgerforsikring. Forsikringen trer i kraft på det tidspunkt det foreligger en budaksept mellom partene, begrenset til tolv måneder før overtakelse. Ved oppgjørsoppdrag trer forsikringen i kraft når kontrakten er signert av begge parter, begrenset til siste 12 måneder før overtakelse. Jeg bekrefter med dette at eiendommen ikke er en næringsseiendom, at den ikke selges som ledd i næringsvirksomhet eller mellom ektefeller eller slektninger i rett oppstigende eller nedstigende linje, søsken, eller mellom personer som bor eller har bodd på boligeiendommen. Gyldig forsikring forutsetter at det for helårs- og fritidsbolig foreligger tilstandsrapport som er i henhold til Forskrift til avhendingslova (tryggere bolighandel). Forsikringen er ugyldig dersom den tegnes i strid med forsikringsvilkårene. Jeg er innforstått med at eiendomsmegleren ikke har fullmakt til å gjøre unntak fra ovennevnte begrensninger. Jeg er oppmerksom på at 8% av total forsikringspremie er honorar til Söderberg & Partners.
- Jeg ønsker ikke boligselgerforsikring, men megler har tilbudt meg å kjøpe slik forsikring.
- Jeg kan ikke kjøpe boligselgerforsikring ihht vilkår.

NAME OF SIGNER	IDENTIFIER	TIME	ELECTRONIC ID
Sunniva Juliussen	6eb07cb27affc08926f8e 6474d1f0162adf0722e	06.05.2026 12:28:52 UTC	Signer authenticated by One time code

Document reference: 06260010

- This is a PDF document digitally signed by IN Groupe's E-Signing service.
- The document's integrity is protected by signing and sealing the contents with a certificate issued to IN Groupe by a third party. Validating the signature confirms that the contents have not been modified since the time of signing.
- For more information about document formats, see <https://doc.ingroupe.com/developer>

Tilstandsrapport

 Selveierleilighet

 Øymoveien 9, 8530 BJERKVIK

 NARVIK kommune

 # gnr. 10, bnr. 623, snr. 1

Markedsverdi

2 000 000

Sum areal alle bygg: BRA: 86 m² BRA-i: 69 m²



Befaringsdato: 07.05.2026

Rapportdato: 20.05.2026

Oppdragsnr.: 21570-1227

Eiendomsverdi/PropCloud ref nr: BA8680

Autorisert foretak: Eidstø AS

Sertifisert Takstingeniør: Harry Andreas Eidstø

Vår ref: Harry Andreas
Eidstø



Rapporten kan brukes i inntil ett år etter rapportdato, og kan ikke gjenbrukes ved flere boligsalg i denne perioden. Skjer det endringer, oppstår skader også videre på boligen, bør du som selger be om oppdatert rapport.

Norsk takst

Norsk takst er bransjeorganisasjonen for landets bygningsakkyndige og takstforetak, med om lag 1400 sertifiserte medlemmer fordelt på omtrent 1000 bedrifter. I boligomsetningen regnes takstrapportene som et helt avgjørende element i den informasjonen som gjøres tilgjengelig for kjøper. Årlig leverer medlemmene rundt 120.000 slike takster. Det gir unik oversikt over norske boliger, og bidrar til at alle oppdrag kan utføres med utgangspunkt i erfaringsbasert kvalitet.



Det stilles høye krav til utdanning, sertifisering og yrkesetikk. Norsk takst er opptatt av at boligomsetningen skal være trygg, og legger vekt på å opptre uavhengig av andre bransjeaktører. Bygningsakkyndige fakturerer sine tjenester uten hensyn til hvilken pris som oppnås, og skal heller ikke på annen måte ha noen egeninteresse knyttet til handelen.

Uavhengighet og god fagkunnskap har over tid bygget troverdighet og tillit. Både selger og kjøper skal kunne stole på bygningsakkyndiges vurderinger. For tilfeller der det likevel skulle oppstå misnøye med utført arbeid, har vi sammen med Forbrukerrådet etablert en klagenemnd.

Norsk takst har en sentral rolle i utviklingen av norske standarder, regler og profesjonsprinsipper, og representerer bransjen i alle relevante internasjonale fora. Dette sikrer at norske bygningsakkyndige tidlig kan tilpasse seg krav og bransjetrender fra utlandet, samtidig som takseringsfaget får en norsk stemme på verdensbasis. Organisasjonen bidrar i næringspolitisk sammenheng, og har vært en pådriver for å sikre at lover og regler gir trygghet for forbrukerne i boligomsetningen.

Eidstø AS

Rapportansvarlig

Harry Eidstø

Harry Andreas Eidstø
Uavhengig Takstingeniør
harry@eidsto.no
992 05 567



Dette trenger du å vite om tilstandsrapporten



Hva er en tilstandsrapport?

En tilstandsrapport beskriver synlige skader/avvik eller tegn på skader/avvik på boligen. Rapporten fremhever vanligvis ikke positive egenskaper ved boligen.



Hva vurderer en bygningssakkyndig?

Den bygningssakkyndige vurderer boligen ut fra hva man kan forvente av en bygning av samme alder og type. Vurderingen gjøres som regel mot hvordan det var vanlig å bygge og regler som gjaldt da boligen ble oppført (søknadstidspunktet). Forhold som er vanlige for bygningens alder, slik som slitasje etter normal bruk regnes ikke som avvik.



Hva inneholder tilstandsrapporten?

Den bygningssakkyndige undersøker rom og bygningsdeler slik det kommer frem av [Forskrift til avhendingsloven](#). Tilstandsrapporten inneholder bare avvik som den bygningssakkyndige kan se eller kontrollere med enkle hjelpemidler. Det gjøres ikke nærmere undersøkelser slik som åpning av vegger eller andre bygningsdeler. I vegg mot våtrom og rom under terreng kan det borres et hull for å gjøre enkle undersøkelser slik som fuktstøk.

Når du kjøper en brukt bolig

Når du kjøper en brukt bolig, er det viktig å være oppmerksom på at dette ikke kan sammenlignes med å kjøpe en ny bolig. Måten boligen ble bygget på kan være annerledes enn i dag. Bygninger svekkes over tid, og utsettes for slitasje blant annet på grunn av bruk og vær og vind. Mange boliger fornyes helt eller delvis, noen i flere omganger, eller det oppføres tilbygg. Særlig for boliger som er pusset opp eller endret, er det viktig å merke seg at fornyelse av overflater ikke nødvendigvis betyr at bygningsdeler under er forbedret.

Vurdering mot byggeregler

Den bygningssakkyndige vil vurdere boligen mot hvordan det var vanlig å bygge og regler som gjaldt på søknadstidspunktet. Den bygningssakkyndige ser etter avvik som har betydning for og som reduserer boligens funksjon og verdi, og som kommer frem av forskrift til avhendingslova.

Noen bygningsdeler og forhold vil den bygningssakkyndige vurdere mot dagens regelverk. Etter dagens regelverk vil disse kunne få avvik og/eller TG2 eller TG3 uten at det nødvendigvis er krav om at avviket utbedres. Dette kan gjelde sluk, tettesjikt og fall på bad og vaskerom, forhold som gjelder sikkerhet mot brann, rekkverk, trapper osv.

Tilstandsrapporten beskriver ikke hele boligen

BYGNINGSSAKKYNDIGE SER FOR EKSEMPEL IKKE PÅ

- vanlig slitasje og normal vedlikeholdstilstand
- bagatellmessige forhold som ikke påvirker bygningens bruk eller verdi vesentlig
- etasjeskillere
- tilleggsbygg slik som garasje, bod, anneks, naust også videre
- utvendige trapper
- støttemurer
- skjulte installasjoner
- installasjoner utenfor bygningen
- full funksjonstesting av el- og VVS-installasjoner
- geologiske forhold og bygningens plassering på grunnen
- bygningens planløsning
- bygningens innredning
- løvsøre slik som hvitevarer
- utendørs svømmebasseng og pumpeanlegg
- bygningens estetikk og arkitektur
- bygningens lovlighet (bortsett fra bruksendringer, brannceller og forhold som åpenbart kan påvirke helse, miljø og sikkerhet)
- fellesarealer (med mindre boligeier har vedlikeholdsplikt for fellesarealer og dette er kjent for bygningssakkyndig, eller fellesarealet har en særlig tilknytning til boligen).

© iVerdi 2023 © Norsk takst 2023

Malen til denne rapporten, inkludert standardtekstene fra Norsk takst, er vernet etter åndsverkloven og kan kun benyttes av medlemsforetakene i Norsk takst og av takstingeniører som er sertifisert i slikt foretak, samt av kunder hos iVerdi og studenter hos NEAK. For andre aktører er eksemplarframstilling av malen og standardtekster, som utskrift og annen kopiering til bruk som grunnlag for tilsvarende rapporter, bare tillatt når det er hjemlet i lov (kopiering til privat bruk, sitat o.l.) eller avtale med Norsk Takst ([Forside](#)) eller iVerdi ([Hjem-iVerdi](#)).

Utnyttelse i strid med lov eller avtale kan medføre erstatnings- og straffeansvar.

Dette trenger du å vite om tilstandsrapporten

Tilstanden vurderes med ulike tilstandsgrader

Tilstanden gir uttrykk for en gitt forventet tilstand, blant annet vurdert ut fra alder og normal bruk. Ved Tilstandsgrad 0 (TG0) og Tilstandsgrad 1 (TG1) gir den bygningsakkyndige normalt ingen begrunnelse for valg av tilstandsgrad. Grunnen er at bygningen eller bygningsdelen da bare har normal slitasje. Ved skjulte konstruksjoner kan alder alene avgjøre tilstandsgrad. Når bygningsakkyndige anbefaler tiltak, for eksempel utbedringer, må brukeren av rapporten vurdere om tiltakene er nødvendige og lønnsomme.

Når den bygningsakkyndige velger tilstandsgrad, baseres vurderingen på faste kriterier som følger av gjeldende bransjestandard for Teknisk tilstandsanalyse ved omsetning av bolig og Forskrift til avhendingslova.



TILSTANDSGRAD 0, TG0: INGEN AVVIK

Bygningsdelen skal være tilnærmet ny, ikke vise tegn på slitasje og det skal være lagt frem dokumentasjon på faglig god utførelse. Det er ingen merknader til delen.



TILSTANDSGRAD 1, TG1: MINDRE AVVIK

Bygningsdelen skal bare ha normal slitasje, og straktiltak skal ikke anses som nødvendig. Graden kan også brukes når delen er ny, men der dokumentasjon på faglig god utførelse mangler.



TILSTANDSGRAD 2, TG2: VESENTLIGE AVVIK OG MINDRE AVVIK SOM ETTER NS 3600 GIR TG 2

Bygningsdelen skal enten ha feil utførelse, en skade eller symptomer på skade, sterk slitasje eller nedsatt funksjon. Graden gis når bygningsdelen trenger vedlikehold eller tiltak i nær fremtid. Graden skal også brukes når delen er gammel og det er grunn til å varsle om faren for skader på grunn av alderen, eller når det er grunn til å overvåke delen spesielt på grunn av fare for større skader eller følgeskader.



TILSTANDSGRAD 3, TG3: STORE ELLER ALVORLIGE AVVIK

Denne tilstandsgraden brukes ved kraftige tegn på forhold som man må regne med trenger utbedring straks eller innen kort tid. Det er påvist funksjonssvikt eller sammenbrudd.



IKKE UNDERSØKT/IKKE TILGJENGELIG FOR UNDERSØKELSE

Det kan være avvik/skader som ikke er avdekket.

Informasjon om utbedringskostnader

Utbedringskostnadene i rapporten er sjablongmessige anslag basert på observerte forhold som feil, skader eller uregelmessigheter, samt foreslåtte tiltak. Disse anslagene er veiledende, angis i fem intervaller, er basert på generelle erfaringstall, og må ikke forveksles med konkrete pristilbud fra håndverkere eller entreprenører. Faktiske kostnader kan variere betydelig, avhengig av individuelle valg, materialpriser og markedsforhold. For å få en nøyaktig vurdering av utbedringskostnadene anbefales ytterligere undersøkelser og innhenting av flere pristilbud fra kvalifiserte fagfolk. Slike anslag gis for TG3, der dette er mulig.



Tiltak under kr 20 000



Tiltak mellom kr 20 000 – 100 000



Tiltak mellom kr 100 000 – 200 000



Tiltak mellom kr 200 000 – 500 000



Tiltak over kr 500 000

Beskrivelse av eiendommen

Bygningen er oppført med konstruksjonsløsninger og byggemetoder som var vanlige på oppføringstidspunktet, og i samsvar med de forskrifter som gjaldt på den tiden. Det er viktig å være oppmerksom på at ved oppussing, ombygging eller videre bruk kan det avdekkes feil og mangler som ikke lar seg identifisere gjennom en visuell befaring.

Rapporten erstatter verken eiers opplysningsplikt eller kjøpers undersøkelsesplikt, men er utarbeidet som et verktøy for å gi økt trygghet og forutsigbarhet for begge parter i en eiendomstransaksjon.

Selveierleilighet - Byggeår: 1993

UTVENDIG

[Gå til side](#)

VINDUER:

Bygningen har malte trevinduer med 3-lags glass.

YTTERDØRER OG BALKONGDØRER:

Bygningen har malt hovedytterdør og malt balkongdør i tre.

UTVENDIGE TRAPPER:

BALKONGER OG TERRASSER:

Balkong konstruert i trevirke
Balkongdekke og rekkverk utført i trevirke

ANDRE UTVENDIGE FORHOLD

INNVENDIG

[Gå til side](#)

OVERFLATER:

Innvendig er det gulv av laminat.
Veggene har malte plater og malestrie bambusplater
Innvendige tak har malte plater og himlingsplater.

ETASJESKILLE:

Etasjeskiller er av trebjelkelag.

PIPE OG ILDSTED:

Boligen har elementpipe og vedovn.

KRYPKJELLER:

Krypkjeller med tilgang via luke i grunnmur.
Jordgulv.

INNVENDIGE DØRER:

Innvendig har boligen malte fyllingsdører. En dør med glassfelt
Malt glatt skyvedør til et soverom

VÅTROM

[Gå til side](#)

BAD/VASKEROM:

GENERELL:

Aktuell byggeforskrift er teknisk forskrift 2010.
Dokumentasjon: ingen dokumentasjon.

OVERFLATER VEGGER OG HIMLING:

Veggene har baderomsplater.
Taket har himlingsplater.

OVERFLATER GULV:

Gulvet er flislagt. Rommet har elektriske varmekabler.
10 mm fall fra dør til sluk til dusj

SLUK, MEMBRAN OG TETTESJIKT:

Det er 2stk plastsluk og ukjent tettesjikt/membran.

SANITÆRUTSTYR OG INNREDNING:

Rommet har innredning med nedfelt servant,toalett,dusjkabinett og opplegg for vaskemaskin.

VENTILASJON:

Det er elektrisk styrt vifte.

KJØKKEN

[Gå til side](#)

OVERFLATER OG INNREDNING:

Kjøkkenet har innredning med profilerte fronter.
Benkeplaten er av laminat.

Fronter å innredninger er malt.

HVITEVARER:

Det er kjøøl/fryseskap,oppvaskmaskin,platetopp og stekeovn.

AVTREKK:

Det er kjøkkenventilator med avtrekk ut.

TEKNISKE INSTALLASJONER

[Gå til side](#)

VANNLEDNINGER:

Innvendige vannledninger er av plast og kobber med plastkappe.
Skjulte vannledninger er av ukjent type.

AVLØPSRØR:

Det er avløpsrør av plast.
Skjulte avløpsledninger er av ukjent type

VENTILASJON:

Boligen har naturlig ventilasjon.

VARMESENTRAL:

Det er installert varmepumpe luft til luft

VARMTVANNSTANK:

Varmtvannstanken er på ca. 200 liter.

ELEKTRISK ANLEGG:

El. anlegg er hovedsakelig fra byggeår, med skjult og åpen løsning.
Sikringsskap med automatsikringer.

Beskrivelse av eiendommen

Markedsvurdering

Totalt Bruksareal	86 m ²
Totalt Bruksareal for hoveddel	69 m ²
Totalpris	2 000 000

Arealer

[Gå til side](#)

Befaring - og eiendomsopplysninger

[Gå til side](#)

Tomteverdi og teknisk verdi bygninger 2 000 000

Forutsetninger og vedlegg

[Gå til side](#)

Lovlighet

[Gå til side](#)

Selveierleilighet

- Det foreligger godkjente og byggemeldte tegninger, som stemmer med dagens bruk

Garasje

- Det foreligger ikke tegninger

Sammendrag av boligens tilstand

Fordeling av tilstandsgrader

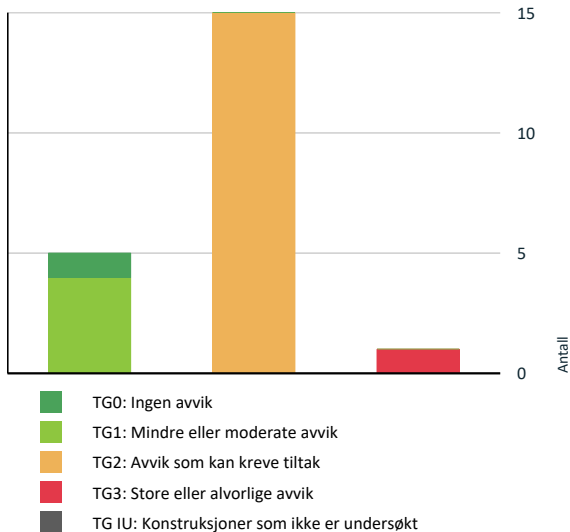

Vil du vite mer om tilstandsgrader? Se side 4.

Anslag på utbedringskostnad

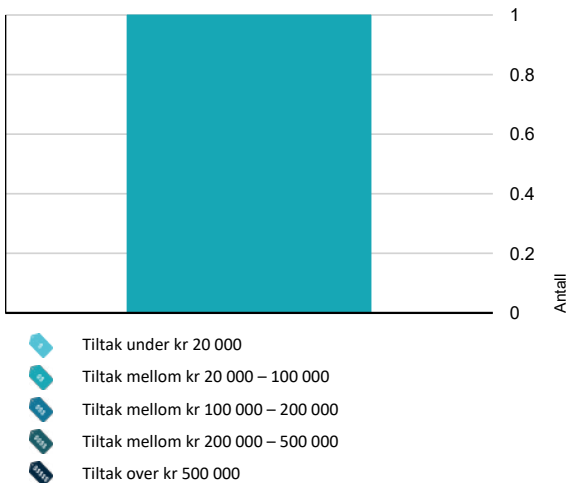

Hva er anslag på utbedringskostnad? Se side 4.

Spesielt for dette oppdraget/rapporten

Taksten er utført av frittstående og uavhengig takstingeniør uten binding til oppdragsgiver. Taksten er utført iht. Norsk Takst's regler og Takstbransjens retningslinjer ved areal måling. Taksten er basert på en visuell befaring uten inngrep i byggverket. Der det er gjort inngrep er dette opplyst i dokumentet.

Kunden/rekvirent plikter å lese gjennom takst dokumentet før bruk, og gi tilbakemelding til takstingeniør dersom det er feil eller mangler som bør rettes opp før bruk.

Oppsummering av avvik

Vil du vite mer? Se på rommet eller bygningsdelen senere i rapporten.

Selveierleilighet

TG 3 STORE ELLER ALVORLIGE AVVIK

! Innvendig > Etasjeskille/gulv mot grunn [Gå til side](#)

Målt høydeforskjell på mellom 10 - 20 mm innenfor en lengde på 2 meter. Tilstandsgrad 2 gis med bakgrunn i standardens krav til godkjente måleavvik. Målt høydeforskjell på over 20 mm innenfor en lengde på 2 meter. Tilstandsgrad 3 gis med bakgrunn i standardens krav til godkjente måleavvik. Målt høydeforskjell på over 30 mm gjennom hele rommet. Tilstandsgrad 3 gis med bakgrunn i standardens krav til godkjente måleavvik.

Det er utført stikkprøvekontroll av høydeforskjeller i etasjeskille flere steder uten registrering av vesentlige avvik, med unntak av ett hjørne i stue. Her er det målt ca. 32 mm over 2 meter og ca. 37 mm totalt gjennom rommet. Fra krypkjeller er det registrert at bærende konstruksjon har seget/fremstår skjevt oppført.

Kostnadsestimat: 20 000 - 100 000

TG 2 AVVIK SOM KAN KREVE TILTAK

! Utvendig > Vinduer [Gå til side](#)

Det er påvist tegn på innvendig kondensering av enkelte vindusglass. Karmene i vinduer er slitte og det er sprekker i trevirket.

Vinduskarmer fremstår noe værslitte med sprekker i trevirket. Enkelte vinduer tar i karm ved åpning/lukking. Det er registrert skadet/løs/manglende pakning på soveromsvindu, med antydning til tidligere innvendig kondensering. Det forekommer også mindre hakk/skader i karm og vinduer.

! Utvendig > Dører [Gå til side](#)

Sammendrag av boligens tilstand

Det er påvist dører som er vanskelig å åpne eller lukke.

Karmene i dører er værslitte utvendig og det er sprekker i trevirket.

ytterdør tar i karm.

dører er vær/slitt, har små skader i i karmen/dørblader.

dørrider balkong utvendig er defekt.

! Utvendig > Balkonger, terrasser og rom under balkonger [Gå til side](#)

Det er værslitt/oppsprukket trevirke/trepaneler.

Balkong har noe oppsprukket trevirke.

! Utvendig > Utvendige trapper [Gå til side](#)

Det er avvik:

Det er registrert noe svikt og løse bord i trappetrinn.

! Innvendig > Overflater [Gå til side](#)

Overflater har en del slitasjegrad utover det en kan forvente.

Det er registrert knirk i gulvoverflate i gang, sprekker i veggoverflater samt mindre svellinger i gulvoverflater på bod.

! Innvendig > Innvendige dører [Gå til side](#)

Enkelte av innvendige dører har en del slitasje.

Enkelte innvendige dører har en del slitasje med skader på karmen og dørblad.

Konsekvens:

Forholdet er i hovedsak av estetisk karakter, men gir redusert overflatebeskyttelse og finish.

Tiltak:

Skader kan utbedres ved reparasjon og overflatebehandling. Utskifting må påregnes ved behov.

! Tekniske installasjoner > Vannledninger [Gå til side](#)

Mer enn halvparten av forventet brukstid er passert på innvendige vannledninger.

! Tekniske installasjoner > Avløpsrør [Gå til side](#)

Mer enn halvparten av forventet brukstid er passert på innvendige avløpsledninger.

! Tekniske installasjoner > Varmesentral [Gå til side](#)

Mer enn halvparten av forventet brukstid på varmesentral er oppbrukt.

Det har ikke vært avholdt service på anlegget senere år.

! Kjøkken > Etasje > Stue/kjøkken > Overflater og innredning [Gå til side](#)

Det er påvist skader på overflater/kjøkkeninnredning utover normal slitasjegrad.

Skader i overflater som er overmalt.

! Kjøkken > Etasje > Stue/kjøkken > Avtrekk [Gå til side](#)

Det er avvik:

Det mangler én lysinnsats i ventilator.

! Våtrom > Etasje > Bad/vaskerom > Overflater vegger og himling [Gå til side](#)

Våtromsplater er ikke montert fagmessig.

Det er avvik:

Det er ikke benyttet bunnprofil/bunnlist i overgang mellom sokkelflis og baderomsplater, noe som er avvik fra monteringsanvisning i våtsoner som dusjområde og ved servant. Endetre i plater er ikke forseglet med godkjent silikon. Plateskjøter i våtsone fremstår uten tilfredsstillende silikoner. Platene er stedvis silikonert mot sokkellist.

! Våtrom > Etasje > Bad/vaskerom > Overflater Gulv [Gå til side](#)

Det er påvist at høydeforskjell fra topp slukrist til gulv/synlig topp membran ved dørterskel er mindre enn 25 mm.

Det er påvist at noen fliser har bom (hulrom under). Det er påvist avvik i fallforhold til sluk i forhold til krav i forskrift på byggetidspunktet.

Det er usikker utførelse av tettesjikt/membran ved dør, da det ikke foreligger dokumentasjon på oppbygging og avslutning ved oppkant. Det er registrert motfall på gulv fra sluk mot hjørne i dusjsone. Det er også registrert bom (hulld) i enkelte fliser, uten indikasjon på løse fliser.

! Våtrom > Etasje > Bad/vaskerom > Sluk, membran og tettesjikt [Gå til side](#)

Det er usikkert om rørgjennomføringene er riktig utført.



Rørgjennomføringer er ikke tette, rørgjennomføring bak kabinett og i hjørne.

Sammendrag av boligens tilstand

-  **Våtrom > Etasje > Bad/vaskerom > Sanitærutstyr og innredning** [Gå til side](#)
Det er påvist skader på innredning.
Svelling på bunnplate innredning

HELSE, MILJØ OG SIKKERHET

Forhold som åpenbart kan medføre fare for helse, miljø og sikkerhet

-  Det er ikke foretatt radonmålinger, og bygget er heller [Gå til side](#) ikke utført med radonsperre.
-  Det er mangler/skader på håndslukkerutstyr ihht gjeldende forskrift om brannforebygging.

Tilstandsrapport

SELVEIERLEILIGHET



Byggeår
1993

Kommentar

Byggeår er basert på opplysninger i ferdigattest.

Standard

Normal standard på Leilighet ut ifra alder/konstruksjon - jamfør beskrivelse under konstruksjoner.

Vedlikehold

Leilighet er normal vedlikeholdt.

UTVENDIG

102 Vinduer

Beskrivelse

Bygningen har malte trevinduer med 3-lags glass.

Vurdering av avvik:

- Det er påvist tegn på innvendig kondensering av enkelte vindusglass.
- Karmene i vinduer er slitte og det er sprekker i trevirket.

Vinduskarmer fremstår noe værslitte med sprekker i trevirket. Enkelte vinduer tar i karm ved åpning/lukking. Det er registrert skadet/løs/manglende pakning på soveromsvindu, med antydning til tidligere innvendig kondensering. Det forekommer også mindre hakk/skader i karmen og vinduer.

Konsekvens/tiltak

- Det må påregnes noe vedlikehold og at enkelte vinduer må skiftes ut.

Slitasje og skader gir redusert tetthet og overflatebeskyttelse, med økt risiko for fuktpåvirkning og trekk. Vinduer som subber i karm gir redusert funksjon. Kondens kan indikere høy fuktbelastning eller begrenset ventilasjon.

Karmer bør vedlikeholdes og overflatebehandles. Vinduer bør justeres ved behov. Skadde eller manglende pakninger bør skiftes. Årsak til kondensering bør vurderes.



102 Dører

Beskrivelse

Bygningen har malt hovedytterdør og malt balkongdør i tre.

Tilstandsrapport

Vurdering av avvik:

- Det er påvist dører som er vanskelig å åpne eller lukke.
- Karmene i dører er værslitte utvendig og det er sprekker i trevirket.

ytterdør tar i karm.

dører er vær/slitt, har små skader i i karmen/dørblader.

dørvrider balkong utvendig er defekt.

Konsekvens/tiltak

- Det må påregnes noe vedlikehold og at enkelte dører må skiftes ut.

Forholdene gir redusert funksjon og tetthet, samt økt risiko for videre slitasje og fuktpåvirkning. Defekt dørvrider medfører redusert brukbarhet.

Tiltak:

Ytterdør bør justeres. Skader i dører og karmen bør vedlikeholdes. Balkongdør anbefales utskiftet.



1 TG 2 Balkonger, terrasser og rom under balkonger

Beskrivelse

Balkong konstruert i trevirke

Balkongdekke og rekkverk utført i trevirke

Vurdering av avvik:

- Det er værslitt/oppsprukket trevirke/trepaneler.

Balkong har noe oppsprukket trevirke.

Konsekvens/tiltak

- Andre tiltak:

Lokal utbedring etter behov.

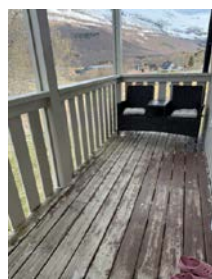

1 TG 2 Utvendige trapper

Beskrivelse

Utvedning tretrapp

Vurdering av avvik:

- Det er avvik:

Tilstandsrapport

Det er registrert noe svikt og løse bord i trappetrinn.

Konsekvens/tiltak

• Tiltak:

Forholdet gir redusert sikkerhet.

Løse bord festes eller skiftes ved behov.



INNVENDIG

1 TG 2 Overflater

Beskrivelse

Innvendig er det gulv av laminat.
Veggene har malte plater og malestrie bambusplater
Innvendige tak har malte plater og himlingsplater.

Vurdering av avvik:

- Overflater har en del slitasjegrad utover det en kan forvente.

Det er registrert knirk i gulvoverflate i gang, sprekker i veggoverflater samt mindre svellinger i gulvoverflater på bod.

Konsekvens/tiltak

• Andre tiltak:

Knirk og sprekker er normalt relatert til bevegelser i konstruksjon/materialer og har hovedsakelig estetisk betydning. Svelling i gulv indikerer fuktpåvirkning.

Overflater kan utbedres ved behov.



1 TG 3 Etasjeskille/gulv mot grunn

Beskrivelse

Etasjeskiller er av trebjelkelag.

Vurdering av avvik:

- Målt høydeforskjell på mellom 10 - 20 mm innenfor en lengde på 2 meter. Tilstandsgrad 2 gis med bakgrunn i standardens krav til godkjente måleavvik.
- Målt høydeforskjell på over 20 mm innenfor en lengde på 2 meter. Tilstandsgrad 3 gis med bakgrunn i standardens krav til godkjente måleavvik.

Tilstandsrapport

- Målt høydeforskjell på over 30 mm gjennom hele rommet. Tilstandsgrad 3 gis med bakgrunn i standardens krav til godkjente måleavvik.

Det er utført stikkprøvekontroll av høydeforskjeller i etasjeskille flere steder uten registrering av vesentlige avvik, med unntak av ett hjørne i stue. Her er det målt ca. 32 mm over 2 meter og ca. 37 mm totalt gjennom rommet. Fra krypkjeller er det registrert at bærende konstruksjon har seget/fremstår skjevt oppført.

Konsekvens/tiltak

- For å få tilstandsgrad 0 eller 1 må høydeforskjeller rettes opp. Ytterligere undersøkelser må foretas for å få kartlagt omfanget for utbedring.

Avviket overstiger standardens toleransekrav og kan påvirke bruksegenskaper og stabilitetsopplevelse i gulvet. Forholdet indikerer setning eller deformasjon i bærende konstruksjon.

Det anbefales nærmere vurdering av bærende konstruksjon og årsak til setning/skjevhet. Eventuelle tiltak må vurderes ut fra videre utvikling og konstruksjonens tilstand.

Kostnadsestimat: 20 000 - 100 000



1 TG 1 Pipe og ildsted

Beskrivelse

Boligen har elementpipe og vedovn.



Krypkjeller

Beskrivelse

Krypkjeller med tilgang via luke i grunnmur.

Jordgulv.

Det er montert flere ventiler i grunnmur. God høyde.

Det er tydelig at det tidligere har kommet inn noe vann i krypkjeller, men det sto ikke vann noen steder ved befaringen.

Noe små misfarginger på asfaltplater mot etasjeskille, men ingenting som tyder på at det er større utfordringer verken med vann eller ventilering.

Det kan med fordel etableres plast over jordgulvet

1 TG 2 Innvendige dører

Tilstandsrapport

Beskrivelse

Innvendig har boligen malte fyllingsdører. En dør med glassfelt
Malt glatt skyvedør til et soverom

Vurdering av avvik:

- Enkelte av innvendige dører har en del slitasje.

Enkelte innvendige dører har en del slitasje med skader på karmen og dørblad.

Konsekvens:

Forholdet er i hovedsak av estetisk karakter, men gir redusert overflatebeskyttelse og finish.

Tiltak:

Skader kan utbedres ved reparasjon og overflatebehandling. Utskifting må påregnes ved behov.

Konsekvens/tiltak

- Lokal utbedring må påregnes.

Forholdet er i hovedsak av estetisk karakter, men gir redusert overflatebeskyttelse og finish.

Skader kan utbedres ved reparasjon og overflatebehandling. Utskifting må påregnes ved behov.

VÅTROM

ETASJE > BAD/VASKEROM

Generell

Beskrivelse

Aktuell byggeforskrift er teknisk forskrift 2010. Dokumentasjon: ingen dokumentasjon.

Årstall: 2014

Kilde: Tidligere salgsoppgaver



ETASJE > BAD/VASKEROM

IG 2 Overflater vegger og himling

Beskrivelse

Veggene har baderomsplater. Taket har himlingsplater.

Vurdering av avvik:

- Våtromsplater er ikke montert fagmessig.
- Det er avvik:

Det er ikke benyttet bunnprofil/bunnlist i overgang mellom sokkelflis og baderomsplater, noe som er avvik fra monteringsanvisning i våtsoner som dusjrområde og ved servant. Endetre i plater er ikke forseglest med godkjent silikon. Plateskjøter i våtsone fremstår uten tilfredsstillende silikonerings. Platene er stedvis silikoneret mot sokkellist.

Konsekvens/tiltak

- Tiltak:

Tilstandsrapport

Manglende bunnprofil og utilstrekkelig forsegling gir økt risiko for fuktinntrengning i platekonstruksjonen. Risikoen vurderes redusert da det benyttes tett dusjkabinett og det ikke er registrert tegn til fuktskader ved befarng.

Det anbefales etterforsegling av overganger og plateskjøter med godkjent silikon. Våtrom kan kun brukes ved bruk av tett dusjkabinett.

ETASJE > BAD/VASKEROM

1 TG 2 Overflater Gulv

Beskrivelse

Gulvet er flislagt. Rommet har elektriske varmekabler.
10 mm fall fra dør til sluk til dusj

Vurdering av avvik:

- Det er påvist at høydeforskjell fra topp slukrist til gulv/synlig topp membran ved dørterskel er mindre enn 25 mm.
- Det er påvist at noen fliser har bom (hulrom under).
- Det er påvist avvik i fallforhold til sluk i forhold til krav i forskrift på byggetidspunktet.

Det er usikker utførelse av tettesjikt/membran ved dør, da det ikke foreligger dokumentasjon på oppbygging og avslutning ved oppkant. Det er registrert motfall på gulv fra sluk mot hjørne i dusjsone. Det er også registrert bom (hullyd) i enkelte fliser, uten indikasjon på løse fliser.

Konsekvens/tiltak

- Andre tiltak:

Usikker membranløsning og motfall kan øke risiko for vannansamling og fuktinntrengning i konstruksjonen. Bom i fliser kan indikere redusert heft og risiko for senere løsning.

Det anbefales nærmere undersøkelser og innhenting av dokumentasjon på tettesjikt ved terskel. Våtrom vil kunne fungere ved bruk av tett dusjkabinett. Fliser med bom bør følges opp og utbedres ved behov. Fallforhold bør utbedres ved en eventuell oppgradering av våtrom

ETASJE > BAD/VASKEROM

1 TG 2 Sluk, membran og tettesjikt

Beskrivelse

Det er 2stk plastsluk og ukjent tettesjikt/membran.

Vurdering av avvik:

- Det er usikkert om rørgjennomføringene er riktig utført.

Rørgjennomføringer er ikke tette, rørgjennomføring bak kabinett og i hjørne.

Konsekvens/tiltak

- Gjennomføre ytterligere undersøkelser og foreta utbedring av skade.

Tilstandsrapport



Ukjent om rørgjennomføring er riktig utført



ETASJE > BAD/VASKEROM

📍 TG 2 Sanitærutstyr og innredning

Beskrivelse

Rommet har innredning med nedfelt servant,toalett,dusjkabinett og opplegg for vaskemaskin.

Vurdering av avvik:

- Det er påvist skader på innredning.

Svelling på bunnplate innredning

Konsekvens/tiltak

- Lokal utbedring må utføres.

ETASJE > BAD/VASKEROM

📍 TG 1 Ventilasjon

Beskrivelse

Det er elektrisk styrt vifte.

ETASJE > BAD/VASKEROM

📍 TG 0 Tilliggende konstruksjoner våtrom

Beskrivelse

Hulltaking er foretatt uten å påvise unormale forhold.
Fuktkvotemåling (vekt%) i konstruksjonen ble målt til 0.
Hulltaking er foretatt ved/i fra bod mot våtrom.

Årstall: 2026

Kilde: Kontaktperson

Tilstandsrapport



KJØKKEN

ETASJE > STUE/KJØKKEN

1 TG 2 Overflater og innredning

Beskrivelse

Kjøkkenet har innredning med profilerte fronter.
Benkeplaten er av laminat.
Det er kjøl/fryseskap, oppvaskmaskin, platetopp og stekeovn.

Fronter å innredninger er malt.

Vurdering av avvik:

- Det er påvist skader på overflater/kjøkkeninnredning utover normal slitasjegrad.

Skader i overflater som er overmalt.

Konsekvens/tiltak

- Komfyrvakt må monteres.
- Andre tiltak:

Forholdet er i hovedsak av estetisk karakter.

Overflater kan utbedres etter behov.



ETASJE > STUE/KJØKKEN

1 TG 2 Avtrekk

Beskrivelse

Det er kjøkkenventilator med avtrekk ut.

Vurdering av avvik:

- Det er avvik:

Det mangler én lysinnsats i ventilator.

Konsekvens/tiltak

- Tiltak:

Tilstandsrapport

Forholdet gir redusert funksjon på belysning i ventilator.

Lysinnsats bør monteres eller skiftes.

TEKNISKE INSTALLASJONER

TG 2 Vannledninger

Beskrivelse

Innvendige vannledninger er av plast og kobber med plastkappe.
Skjulte vannledninger er av ukjent type.

Vurdering av avvik:

- Mer enn halvparten av forventet brukstid er passert på innvendige vannledninger.

Konsekvens/tiltak

- Det er ikke behov for utbedringstiltak siden anlegget fungerer i dag, men ut ifra alder kan skader plutselig oppstå på eldre anlegg.

TG 2 Avløpsrør

Beskrivelse

Det er avløpsrør av plast.
Skjulte avløpsledninger er av ukjent type

Vurdering av avvik:

- Mer enn halvparten av forventet brukstid er passert på innvendige avløpsledninger.

Konsekvens/tiltak

- Det er ikke behov for utbedringstiltak siden anlegget fungerer i dag, men ut ifra alder kan skader plutselig oppstå på eldre anlegg.

TG 1 Ventilasjon

Beskrivelse

Boligen har naturlig ventilasjon.

TG 2 Varmesentral

Beskrivelse

Det er installert varmepumpe luft til luft

Årstall: 2013

Kilde: Produksjonsår på produkt

Vurdering av avvik:

- Mer enn halvparten av forventet brukstid på varmesentral er oppbrukt.
- Det har ikke vært avholdt service på anlegget senere år.

Konsekvens/tiltak

- Anlegget må sjekkes av fagperson, som må utføre eventuelle tiltak på anlegget.

TG 1 Varmtvannstank

Beskrivelse

Varmtvannstanken er på ca. 200 liter.

Årstall: 2013

Kilde: Produksjonsår på produkt

Tilstandsrapport



Elektrisk anlegg

Dette er en forenklet kontroll begrenset til de spørsmål og undersøkelser som forskrift til avhendingslova (tryggere bolighandel) § 2-18 inneholder. Dette kan ikke sammenlignes med en kontroll utført av offentlig myndighet (Det lokale eltilsyn) eller registrert elektrovirksomhet, og en bygningssakkyndig har verken kompetanse eller lov til å foreta en slik kontroll.

Tilstanden er vurdert ut fra den forenklede og begrensede kontrollen som forskriften inneholder. El-anlegget kan ha feil og mangler som en slik forenklet undersøkelse ikke vil avdekke. Vær derfor oppmerksom på denne risikoen, og søk videre veiledning eller få en fullstendig kontroll utført av registrert elektrovirksomhet.

Beskrivelse

El. anlegg er hovedsakelig fra byggeår, med skjult og åpen løsning. Sikringsskap med automatsikringer.

Det elektriske anlegget er ikke vurdert i denne rapporten da dette krever spesiell kompetanse og autorisasjon. På generelt grunnlag anbefales det derfor en gjennomgang av en el.fagmann.

Heller ikke visuelle feil kommenteres hvis ikke dette fremgår særskilt nedenfor.

1. Foreligger det eltilsynsrapport de siste 5 år, og det er ikke foretatt arbeid på anlegget etter denne, utenom retting av eventuelle avvik i eltilsynsrapport (dvs en el-tilsynsrapport uten avvik)?

Nei

Spørsmål til eier

2. Når ble det elektriske anlegget installert eller sist gang totalt rehabilitert (årstall)? Med totalt rehabilitert menes fullstendig utskiftet anlegg fra inntakssikring og videre.

1993

3. Er alle elektriske arbeider/anlegg i boligen utført av en registrert elektroinstallasjonsvirksomhet?

Ja Ja, så langt selger kjenner tul, dokumentasjon fra Artic Elektro As foreligger

4. Er det elektriske anlegget utført eller er det foretatt tilleggsarbeider på det elektriske anlegget etter 1.1.1999?

Ja

Eksisterer det samsvarserklæring?

Ja

Balnt annet for AMS-måler og utskifting av innmat i sikringsskap.

5. Foreligger det kontrollrapport fra offentlig myndighet – Det Lokale Eltilsyn (DLE) eller eventuelt andre tilsvarende kontrollinstanser med avvik som ikke er utbedret eller kontrollen er over 5 år?

Nei Ingen kjente utestående avvik

6. Forekommer det ofte at sikringene løses ut?

Nei

7. Har det vært brann, branntilløp eller varmgang (for eksempel termiske skader på deksler, kontaktpunkter eller lignende) i boligens elektriske anlegg?

Nei

Generelt om anlegget

8. Er det tegn til at det har vært termiske skader (tegn på varmgang) på kabler, brytere, downlights, stikkontakter og elektrisk utstyr? Sjekk samtidig tilstanden på elektrisk tilkobling av varmtvannsbereder, jmfør eget punkt under varmtvannstank

Nei

Tilstandsrapport

9. Er der synlig defekter på kabler eller er disse ikke tilstrekkelig festet?

Nei

Inntak og sikringsskap

10. Er det tegn på at kabelinnføringer og hull i inntak og sikringskap ikke er tette, så langt dette er mulig å sjekke uten å fjerne kapslinger?

Nei

11. Finnes det kursfortegnelse, og er den i samsvar med antall sikringer?

Nei

12. Foreta en helhetsvurdering av det elektriske anlegget, dets alder, allmenne tilstand og fare for liv og helse. Bør det elektriske anlegget ha en utvidet el-kontroll?

Ja Det forligger ingen DLE-rapport siste 5 år, derfor bør det gjennomføres en utvidet el-kontroll.



FORHOLD SOM ÅPENBART KAN MEDFØRE FARE FOR HELSE, MILJØ OG SIKKERHET

Dette punktet inneholder tydelige og lett synlige forhold ved boligen som åpenbart kan påvirke helse, miljø og sikkerhet, og som bygningssakkyndige har oppdaget. Terskelen for hva som anses som åpenbart er høy, og det utføres ikke undersøkelser med sikte på å avdekke slike forhold. Punktet omfatter ikke skjulte eller ikke-synlige forhold, tekniske vurderinger eller forhold som krever spesialundersøkelser. Forhold vurderes etter byggt teknisk forskrift på befaringstidpunktet. Røykvarslere og håndholdt brannslukningsutstyr vurderes etter gjeldende forskrift om brannforebygging.



Helse, miljø og sikkerhet

Beskrivelse

Det er registrert avvik i rapportens sjekkpunkter som omhandler helse miljø og sikkerhet

Vurdering av avvik:

- Det er ikke foretatt radonmålinger, og bygget er heller ikke utført med radonsperre.
- Det er mangler/skader på håndlukkerutstyr ihht gjeldende forskrift om brannforebygging.

Konsekvens/tiltak

- Innhent nytt brannslukningsutstyr.
- Det bør gjennomføres radonmålinger.

Bygninger på eiendommen

Garasje



Anvendelse

Byggeår

Kommentar

Ukjent alder.

Standard

Normal standard på bygget ut ifra alder/konstruksjon - jamfør beskrivelse under konstruksjoner.

Vedlikehold

Beskrivelse

Garasje i rekke oppført med støpt gulv og ringmur. Bygget er utført i uisolert trekonstruksjon og utvendig kledd med malt trepanel. Taket er tekket med pappshingel.

Garasjen er utstyrt med leddport og portmotor. I bakre del av garasjen er det etablert bod/lagerdel.

Det er fremført egen elektrisk kurs til garasjen.

Bygget er ikke tilstandsvurdert ihht Forskrift til avhendingslova og NS3600. Dette er kun en enkel beskrivelse.

Konklusjon og markedsvurdering

Formål med takseringen: Salg

Hovedbyggets BRA/BRA-i

69 m²/69 m²

Selveierleilighet: Gang, 2 Soverom, Stue/kjøkken, Bad/vaskerom, Bod

Andre bygg: Garasje

Bruksareal andre bygg: 17 m²

Detaljert oppstilling over areal finnes i rapporten.

Markedsverdi

Kr 2 000 000

Vurdering av hva verdien er i det åpne eiendomsmarkedet på vurderingstidspunkt. I tilfelle det er andel fellesgjeld/fellesformue, boret, bruksrett eller festet tomt, er det gjort fradrag/tillegg for dette.

Les mer om markedsverdi på siste side i rapporten.

Teknisk verdi bygninger, med tomteverdi

Kr 2 000 000

Kostnaden ved å oppføre et tilsvarende bygg i henhold til dagens lovverk, med fradrag for utidsmessighet, elde, vedlikeholds mangler, gjenstående arbeider, tilstandssvekkelser og forskriftsmangler.

Les mer om teknisk verdi på siste side i rapporten.

Markedsverdi

2 000 000

Konklusjon markedsverdi

2 000 000

Markedsvurdering

Med bakgrunn i utførte vurderinger og analyser, samt en helhetlig vurdering av dagens markedssituasjon og dokumenterte omsetninger av sammenlignbare eiendommer i området, fastsettes eiendommens markedsverdi til stipulert beløp per verdsettelsestidspunktet.

Sammenlignbare salg

Beregninger

Årlige kostnader

Kommunale avgifter - stipulert.	Kr.	17 000
Felleskostnader - stipulert.	Kr.	6 000
Sum Årlige kostnader (Avrundet)	Kr.	23 000

Teknisk verdi bygninger

Selveierleilighet

Normale byggekostnader (utregnet som for nybygg)	Kr.	2 400 000
Fradrag (utidsmessighet, elde, vedlikeholdsmangler, gjenstående arbeider, svekkelser og forskriftsmangler)	Kr.	- 600 000
Sum teknisk verdi - Selveierleilighet	Kr.	1 800 000

Garasje

Normale byggekostnader (utregnet som for nybygg)	Kr.	170 000
Fradrag (utidsmessighet, elde, vedlikeholdsmangler, gjenstående arbeider, svekkelser og forskriftsmangler)	Kr.	- 100 000
Sum teknisk verdi - Garasje	Kr.	70 000

Sum teknisk verdi bygninger	Kr.	1 870 000
------------------------------------	------------	------------------

Tomteverdi

Tomteverdi er en beregnet verdi for tomten slik den fremstår på befaringstidspunktet. Tomteverdien består av normal tomtekostnad i det aktuelle området og en vurdert verdi for beliggenhet. Normal tomtekostnad fremkommer ved å beregne teknisk verdi for råtomt, infrastruktur på tomten samt opparbeiding / beplantning, arrondering av terrenget og markedstilpasning for beliggenhet.

Normal tomteverdi	Kr.	150 000
-------------------	-----	---------

Beregnet tomteverdi	Kr.	150 000
----------------------------	------------	----------------

Tomteverdi og teknisk verdi bygninger

Tomteverdi og teknisk verdi bygninger for det aktuelle takstobjektet (Avrundet)	Kr.	2 000 000
--	------------	------------------

Arealer, byggetegninger og brannceller

Standard gjeldende fra 01.01.2024

Arealmålinger og arealoppsett er basert på Norsk standard 3940:2023 Areal- og volum-beregninger av bygninger. Arealet gjelder for tidspunktet da boligen ble målt

Hva er måleverdig areal?

Arealet i rommet må ha minst 1,90 m fri høyde over gulvet og minst bredde på 0,60 m. Et loft med skråtak vil for eksempel bare få registrert målbart areal der høyden er minst 1,90 m og bredden minst 0,60 m. Rommet må ha dør eller luke, og gangbart gulv.

Hva er bruksareal?

$$BRA = BRA-i + BRA-e + BRA-b$$

Bruksarealet for bygningen er bruttoarealet minus arealet som opptas av yttervegger.

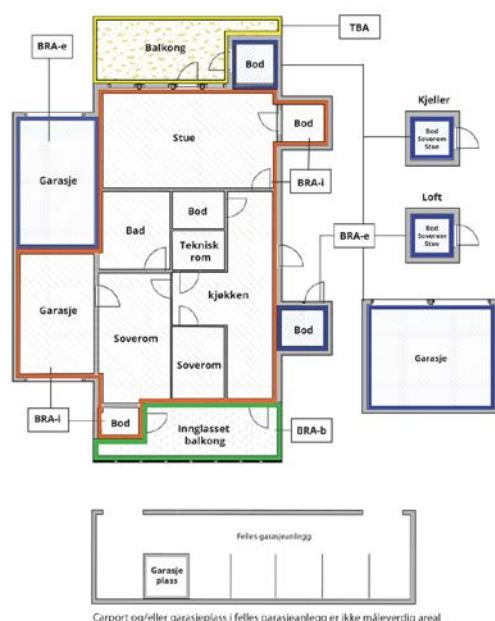

Internt bruksareal (BRA-i)	Arealet innenfor boenheten(e)
Eksternt bruksareal (BRA-e)	Arealet av alle rom utenfor boenheten(e) og som tilhører denne, slik som for eksempel boden
Innglasset balkong mv (BRA-b)	Arealet av innglasset balkong, veranda eller altan når denne er tilknyttet boenheten(e)
Terrasse- og balkongareal (TBA)	Arealet av terrasser, åpne balkonger og åpen altan tilknyttet boenheten(e)

Gulvareal (GUA)

Er sum av BRA (bruksareal) og ALH (areal med lav takhøyde).

Arealet med lav takhøyde (ALH) er ikke måleverdig areal, som skyldes skråtak og lav himlingshøyde.

GUA kan opplyses i markedsføring der det er aktuelt for den konkrete boligen og kun sammen med BRA-i, for eksempel der gulvflaten har en verdi og har funksjon ved målering og bruk av rommene. Ikke innredet areal som kaldloft, måles og oppgis normalt ikke.

Arealet kan ikke alltid fastsettes nøyaktig

Areal kan være komplisert eller umulig å måle opp nøyaktig fordi det er vanskelig å fastslå tykkelsen på innervegger, skjevheter i og utforming av bygningskonstruksjoner som karnapp, buer og vinkler som ikke er rette, åpne rom over flere etasjer og så videre.

Eiendommens markedsverdi kan ikke baseres på en matematisk beregning basert på antall kvadratmeter opplyst i rapporten. Opplysninger om areal kan altså ikke alene benyttes for å beregne eiendommens verdi.

Den bygningsakkyndige kan avdekke eventuelle bruksendringer og avvik i branncelleinndeling

Den bygningsakkyndige ser på byggetegninger hvis de er tilgjengelige og dette er en del av oppdraget, og vurderer bruken av boligen opp mot tegningene. Hvis den bygningsakkyndige avdekker at en bolig ikke ser ut til å være delt opp i brannceller etter kravene i byggeteknisk forskrift på befaringstidspunktet, skal det opplyses om dette.

Reglene om bruksendring og brannceller kan være kompliserte. Søk videre faglige råd om rapporten ikke gir deg svar. Den bygningsakkyndige kan ikke vurdere og svare på alle spørsmål, og kan heller ikke vite om kommunen kan gi unntak for kravene som gjelder. [Vil du vite mer?](#)

Om brannceller

En branncelle er hele eller avgrensede deler av en bygning hvor en brann fritt kan utvikle seg uten at den kan spre seg til andre bygninger eller andre deler av bygningen i løpet av en fastsatt tid.

Om bruksendring

Bruksendring er å endre bruken av et rom fra en tillatt bruk til en annen. Dette kan kreve søknad og tillatelse, for eksempel hvis du endrer et rom fra bod til soverom eller arbeidsrom, eller hvis du endrer en bolig til to separate boliger.

Rom for varig opphold har krav til takhøyde, romstørrelse, rømningsvei og lysforhold som må være oppfylt. Du kan søke kommunen om unntak for kravene, men kan ikke regne med å få unntak for krav som går på helse og sikkerhet, for eksempel krav til rømningsvei.

Bruksendring som krever godkjenning, og som ikke er søkt bruksendret, er ulovlig. Kommunen kan etter plan- og bygningsloven kapittel 32 forfølge overtredelser. Kommunen kan pålegge deg å avslutte den ulovlige bruken, eventuelt å rette eller tilbakeføre rommet til godkjent bruk.

Arealer

Selveierleilighet

Etasje	Bruksareal BRA m ²			SUM	Terrasse- og balkongareal (TBA)
	Internt bruksareal (BRA-i)	Eksternt bruksareal (BRA-e)	Innglasset balkong (BRA-b)		
Etasje	69			69	10
SUM	69				10
SUM BRA	69				

Romfordeling

Etasje	Internt bruksareal (BRA-i)	Eksternt bruksareal (BRA-e)	Innglasset balkong (BRA-b)
Etasje	Gang, soverom, soverom 2, stue/kjøkken, bad/vaskerom, bod		

Lovlighet

Byggetegninger

Det foreligger godkjente og byggemeldte tegninger, som stemmer med dagens bruk

Nyere håndverkstjenester

Er det ifølge eier utført håndverkstjenester på boligen siste 5 år?

Ja Nei

Garasje

Etasje	Bruksareal BRA m ²			SUM	Terrasse- og balkongareal (TBA)
	Internt bruksareal (BRA-i)	Eksternt bruksareal (BRA-e)	Innglasset balkong (BRA-b)		
Etasje		17		17	
SUM		17			
SUM BRA	17				

Romfordeling

Etasje	Internt bruksareal (BRA-i)	Eksternt bruksareal (BRA-e)	Innglasset balkong (BRA-b)
Etasje		Garasje	

Lovlighet

Byggetegninger

Det foreligger ikke tegninger

Nyere håndverkstjenester

Er det ifølge eier utført håndverkstjenester på boligen siste 5 år?

Ja Nei

Befarings - og eiendomsopplysninger

Befaring

Dato	Til stede	Rolle
07.5.2026	Harry Andreas Eidstø	Takstingeniør
	Sunniva Hansen Juliussen	Kunde

Matrikkeldata

Kommune	gnr.	bnr.	fnr.	snr.	Areal	Kilde	Eieforhold
1806 NARVIK	10	623		1	983 m ²	Eiendomsverdi.no	Ikke relevant

Adresse

Øymoveien 9

Hjemmelshaver

Juliussen Sunniva Hansen

Kommentar

Felleseie tomt

Eiendomsopplysninger

Beliggenhet

Eiendommen beliggende i 4-mannsbolig i Øymoveien i Bjerkvik. Ca. 1km til Bjerkvik sentrum med en rekke sentrumsfasiliteter. 300 meter til barnehage og idrettshall samt flott turterreng og skiløype.

Adkomstvei

Eiendommen har adkomst via offentlig vei eller gate.

Tilknytning vann

Eiendommen er tilknyttet offentlig vannforsyning via private stikkledninger.

Tilknytning avløp

Eiendommen er tilknyttet offentlig avløpsnett via private stikkledninger.

Regulering

Eiendommen ligger i Bjerkvik og er avsatt til boligformål, Narvik kommune - Kommuneplanens arealdel 2017-2028, vedtatt i Narvik bystyre 2.2.2017

Om tomten

Flat eiet tomt opparbeidet med plenarealer.

Tinglyste/andre forhold

Eventuelle servitutter/heftelser er ikke hensyntatt i vurderingen av verdi.
Det anbefales at eventuell kjøper setter seg inn i tinglyste forhold på eiendommen.

Kilder og vedlegg

Dokumenter

Beskrivelse	Dato	Kommentar	Status	Sider	Vedlagt
Egenerklæring			Gjennomgått	5	Ja
Ordrebekreftelse			Fremvist		Nei
Brukstillat./ferdigatt.		Det foreligger kun midlertidig brukstillatelse	Gjennomgått	4	Nei
Egenerklæring - El sjekk			Gjennomgått		Nei
Situasjonskart			Innhentet	1	Ja
Tegninger			Gjennomgått	1	Ja

Revisjoner

Versjon	Ny versjon	Kommentar
1	20.05.2026	

For gyldighet på rapporten se forside

Tilstandsrapportens avgrensninger

STRUKTUR • REFERANSENIVÅ • TILSTANDSGRADER

• Rapporten er basert på innholdskrav i Forskrift til avhendingslova (tryggere bolighandel). Formålet er å gi en tilstandsanalyse til bruk for den som bestiller og/eller i et salg til forbruker, og ikke for andre tredjeparter. Rapportens struktur, metode og begrepsbruk følger i hovedsak Norsk Standard NS 3600:2018 (Teknisk tilstandsanalyse ved omsetning av bolig), samt Takstbransjens retningslinjer for arealmåling når det gjelder fordeling mellom P-areal og S-areal.

• Tilbakeholdt eller uriktig informasjon som har betydning for vurderingen, er ikke bygningsakkyndiges ansvar. Rapporten beskriver avvik, altså en tilstand som er dårligere enn referansenivået. Rapporten framhever normalt ikke positive sider ved boligen ut over det som fremgår av tilstandsgradene.

• Tilstanden angis i rapporten og gir uttrykk for en gitt forventet tilstand blant annet vurdert ut fra alder og normal bruk slik:

i) **Tilstandsgrad 0, TG0:** Ingen avvik eller skader. I tillegg må bygningsdelen være tilnærmet ny, mindre enn 5 år, og det foreligger dokumentasjon på faglig god utførelse.

ii) **Tilstandsgrad 1, TG1:** Mindre avvik. Normal slitasje. Strakstiltak ikke nødvendig. TG1 kan gis når bygningsdelen er tilnærmet ny og det ikke foreligger dokumentasjon på faglig god utførelse.

iii) **Tilstandsgrad 2, TG2:** Vesentlige avvik, og mindre avvik som etter NS 3600 gir TG 2, men som ikke nødvendigvis krever umiddelbare tiltak. Konstruksjonen har normalt enten feil utførelse, en skade eller symptomer på skade, sterk slitasje eller nedsatt funksjon. Vedlikehold eller tiltak trengs i nær fremtid, det er grunn til å varsle fare for skader på grunn av alder eller overvåke spesielt på grunn av fare for større skade eller følgeskade. For skjulte konstruksjoner vil alder i seg selv være et symptom som kan gi TG2. For synlige konstruksjoner kan alder sammen med andre symptomer og momenter gi TG2. Avvik under TG2 kan gis sjablongmessig anslag.

iv) **Tilstandsgrad 3, TG3:** Store eller alvorlige avvik. Kraftige symptomer på forhold som man må regne med trenger utbedring straks eller innen kort tid. Påvist funksjonssvikt eller sammenbrudd. Avvik under TG3 skal gis sjablongmessig anslag.

v) **Tilstandsgrad TGiu:** Ikke undersøkt/ikke tilgjengelig for undersøkelse.

• Ved TG0 og TG1 gis det normalt ingen begrunnelse for valg av tilstandsgrad, fordi bygningen eller bygningsdelen da bare har normal slitasje. For anbefalte tiltak ved TG2 og TG3 må bruker av rapporten vurdere om tiltakene er nødvendige og lønnsomme. Hva det vil koste å utbedre rom eller bygningsdeler er et sjablongmessig anslag basert på registrert avvik og angitte tiltak i rapporten. Anslaget er gitt på generelt grunnlag og basert på erfaringstall i fem intervaller, og kan ikke forveksles med en konkret vurdering og tilbud fra en entreprenør eller håndverker. Det må eventuelt innhentes tilbud for en nærmere undersøkelse, og konkret og nøyaktig vurdering av utbedringskostnad. Kostnader til ikke oppdagede avvik/utbedringer/feil kan forekomme. Utbedringskostnad avhenger av personlige preferanser og markedspris på materialer og tjenesteyter.

PRESISERINGER

• Avvik vurderes ut fra tekniske forskrifter på godkjenningstidspunktet for bygget. Noen bygningsdeler vurderes etter gjeldende teknisk forskrift på befaringstidspunktet. Dette gjelder blant annet:

i) Bad, vaskerom (våtrom)

ii) Forhold rundt brann, rømming, sikkerhet, for eksempel rekkverkshøyder/åpninger, ulovlige bruksendringer, brannceller mv.

• For skjulte konstruksjoner slik som vann og avløp uten dokumentasjon, er kvalitet og alder vurdert.

• Fastmonterte installasjoner, for eksempel innfelt belysning (downlights), demonteres ikke for å sjekke dampsperran bak. Dette av hensyn til bygningsakkyndiges kompetanse og risikoen for skade.

• Kontroll av fukt i konstruksjonen ved hulltaking i bad og vaskerom (våtrom), rom under terreng (kjelleretasje, underetasje og sokkeetasje) eller andre bygningsdeler skjer etter eiers aksept. Hulltaking av våtrom og rom under terreng kan unntaksvis unnlates, se Forskrift til Avhendingsloven.

• Kontroll av romfunksjoner for P-ROM utføres kun når det ikke foreligger godkjente og byggetegnede tegninger, eller når tegninger ikke stemmer med dagens bruk.

• Bygningsakkyndig gir en forenklet vurdering av branntekniske forhold og elektriske installasjoner i boligen dersom det er mer enn fem år siden sist boligen hadde el-tilsyn. Bygningsakkyndig kan anbefale å konsultere offentlige myndigheter eller kvalifisert elektrofaglig fagperson ved behov for grundigere undersøkelser.

TILLEGGSUUNDERSØKELSER

Etter avtale kan tilstandsanalysen utvides til også å omfatte tilleggsundersøkelser utover minimumskravet i forskriften.

BEFARINGEN

Rapporten gir en vurdering av byggverk og bygningsdeler som bygningsakkyndig har observert, og som fremkommer av Forskrift til avhendingsloven. Rapporten er likevel ingen garanti for at det ikke kan finnes skjulte feil, skader og mangler. NS 3600:2018 (Teknisk tilstandsanalyse ved omsetning av bolig) har undersøkelsesnivå fra 1 til 3, der undersøkelsesnivå 1 er det laveste og baseres på visuell observasjon. Rapporten baseres på undersøkelsesnivå 1 med få unntak (våtrom og rom under terreng). I praksis betyr dette at gjennomføringen av befaringen begrenses som følger:

• Det utføres kun visuelle observasjoner på tilgjengelige flater uten fysiske inngrep (f.eks. riving).

• Flater som er skjult av snø eller på annen måte ikke er tilgjengelig eller skjult, blir ikke kontrollert. Det foretas ikke funksjonssprøving av bygningsdeler, som isolasjon, piper, ventilasjon, el. anlegg, osv.

• Det gis ingen vurdering av boligens tilbehør, hvite- og brunevarer og annet inventar. Dette gjelder også integrert tilbehør.

• Inspisering av yttertak er basert på det som er synlig, normalt på innsiden fra loftet og utvendig fra stige/bakkenivå. Befaring av tak må være sikkerhetsmessig forsvarlig for å kunne gjennomføres.

Tilstandsrapportens avgrensninger

- Stikkprøvetakninger er utvalgt tilfeldig og kan innebære kontroll under overflaten med spiss redskap eller lignende.

UTTRYKK OG DEFINISJONER

- **Tilstand:** Byggverkets eller bygningsdelens tekniske, funksjonelle eller estetiske status på et gitt tidspunkt.
- **Symptom:** Observerbart forhold som gir indikasjon på hvilken tilstand et byggverk eller en bygningsdel befinner seg i. Benyttes ved beskrivelse av avvik.
- **Skadegjørere:** Zoologiske eller biologiske skadegjørere, i hovedsak råte, sopp og skadedyr.
- **Fuktsøk:** Overflatesøk med egnet søkeutstyr (fuktindikator) eller visuelle observasjoner.
- **Fuktmåling:** Måling av fuktinnhold i materiale eller i bakenforliggende konstruksjon ved bruk av egnet måleutstyr (blant annet hammerelektrode og pigger).
- **Utvidet fuktsøk (hulltaking):** Boring av hull for inspeksjon og fuktmåling i risikoutsatte konstruksjoner, primært i tilstøtende vegger til bad, utforede kjellervegger og eventuelt i oppforede kjellergulv.
- **Normal slitasjegrad:** Forventet nedsliting av materiale i overflaten som er basert på enkle visuelle observasjoner. Kan vurderes sammen med bygningsdelens alder.
- **Forventet gjenværende brukstid:** Anslått tid et byggverk eller en del av et byggverk fortsatt vil være tjenlig for sitt formål (NS3600, Termer og definisjoner punkt 3.9)

AREALBEREGNING FOR BOENHETER

- Areal fastsettes etter Forskrift til avhendingsloven og Norsk Standard 3940 Areal- og volum-beregninger av bygninger fra 2023.
- Areal oppgis i hele kvadratmeter i rapporten, og gjelder for det tidspunkt oppmålingen fant sted.
- **Bruksareal (BRA)** er det måleverdige arealet som er innenfor omsluttete vegger målt i gulvhøyde (bruttoareal minus arealet som opptas av yttervegger). I tillegg til gulvhøyde gjelder regler om fri bredde for at arealet skal være måleverdig, med betydning for BRA av for eksempel loft med skråtak. BRA består av internt bruksareal (BRA-i), eksternt bruksareal (BRA-e) og innglasset balkong mv (BRA-b). Terrasse- og balkongareal (TBA) opplyses der tilstandsrapporten skal benyttes i boligomsetningen og der det er aktuelt. I tillegg kan gulvareal (GUA) og areal med lav takhøyde (ALH) opplyses sammen med BRA der det er aktuelt og en del av oppdraget. Rom skal ha atkomst og gangbart gulv for å kunne regnes som BRA/måleverdig areal.
- **Arealet måles og oppgis dersom arealet oppfyller krav til måleverdighet,**

- Arealet måles og oppgis dersom arealet oppfyller krav til måleverdighet, slik som at arealet må ha minst en bredde på 0,6m og minst en høyde på 1,9 m osv. Et rom kan være i strid med teknisk forskrift og mangle godkjenning hos kommunen for den aktuelle bruken, uten at dette får betydning for om arealet måles og oppgis i tilstandsrapporten. Når arealet måles tas det ikke hensyn til om arealet er lovlig oppført eller om bruken er lovlig, bruksendringer, lysforhold eller andre sikkerhetsmangler.

- Eiendommens markedsverdi kan ikke baseres på en ren matematisk beregning i forhold til antall kvadratmeter opplyst i rapporten. Opplysninger om areal kan altså ikke alene benyttes for beregning av eiendommens verdi.

- Rom som ligger utenfor boenheten, men som eier har påvist og/eller opplyst at tilhører boenheten, er oppmålt og inkludert i BRA-e. Det er ikke fremvist dokumentasjon på at rommet tilhører boenheten, med mindre dette er angitt særskilt. Rom utenfor boenheten kan omdisponeres av borettslaget/sameiet og dette kan påvirke boligens BRA. Vær oppmerksom på at NS 3940:2023 og eierseksjonsloven har ulik definisjon av fellesareal. Ved arealmåling gjelder NS 3940:2023 som definerer fellesareal slik: "Delen av bygning som brukes av to eller flere bruksenheter eller til bygningens forvaltning, drift eller vedlikehold.

- Se øvrig informasjon om areal i rapporten, Norsk Standard 3940 (2012 og 2023) og veiledningen til disse.

PERSONVERN

iVerdi AS, bygningssakkyndig og takstforetaket behandler personopplysninger som bygningssakkyndig trenger for å kunne utarbeide rapporten. Personvernerklæring med informasjon om bruk av personopplysninger og dine rettigheter finner du her [Personvernerklæring -iVerdi](#)

DELING AV PERSONOPPLYSNINGER FOR TRYGGERE BOLIGHANDEL OG MULIG RESERVASJON

Norsk takst og deres samarbeidspartnere benytter personopplysninger fra rapporten for analyse- og statistikkformål, samt utvikling og drift av produkter og tjenester for takstbransjen og andre aktører i boligomsetningen. Les mer om dette og hvordan du kan reservere deg på <https://www.norsktakst.no/norsk/om-norsk-takst/personvernerklæring/reservasjon/>

Vendu lager en boliganalyse basert på opplysninger fra rapporten. Les mer om dette og hvordan du kan reservere deg her: <https://samtykke.vendu.no/BA8680>

KLAGEORDNING FOR FORBRUKERE

Er du som forbruker misfornøyd med bygningssakkyndiges arbeid eller

Tilstandsrapportens avgrensninger

opptreden ved taksering av bolig eller fritidshus, se
www.takstklagenemnd.no for mer informasjon



Adresse Øymoveien 9, 8530 BJERKVIK	
Dato for energimerking 25.05.2026	Merkenummer Energiattest-2026-301581
Bygningskategori Småhus	Bygningsnummer 11015603
Gårdsnummer 10	Bruksnummer 623
Seksjonsnummer 1	Bruksenhetsnummer H0101



Energikarakteren

Energikarakteren angir hvor energieffektiv boligen er, inkludert oppvarmingsanlegget. Energikarakteren er beregnet ut fra den typiske energibruken for boligtypen. Beregningene er gjort ut fra normal bruk ved et gjennomsnittlig klima. Det er boligens energimessige standard og ikke bruken som bestemmer energikarakteren. Boligdata i denne attesten er beregnet ut fra opplysninger som er gitt av boligeier. Der opplysninger ikke er oppgitt, brukes typiske standardverdier for den aktuelle bygningstypen.



Boliginformasjon

Byggeår 1993	Bygningstype Firemannsbolig
Bruksareal 86,0 m²	Oppvarmet bruksareal 69,0 m²
Oppvarmet etasje 2	Bygningsmateriale Tre
Oppvarming Elektrisitet, Varmepumpe, Ved	
Ventilasjon Periodisk avtrekk	



Energi

Beregnet vektet levert energi i normert klima er et nøkkeltall for å vurdere en bygnings energieffektivitet, der ulike energibærere (strøm, fjernvarme, varmpumpe) vektet ulikt.

Beregnet vektet levert energi i normert klima

Pr. KVM pr. år
175,89 kWh/m²

Beregnet levert energi i lokalt klima

Pr. KVM pr. år
222,56 kWh/m²

Totalt levert pr. år
16 457 kWh



Øymoveien 9, 8530 BJERKVIK



Detaljering

Bygningsform Nei	Vegger Nei
Vindu Nei	Gulv Ja
Takkonstruksjon Nei	Ytterdører Nei
Energibruk Nei	Lekkasjetall Nei
Solceller Nei	



Øymoveien 9, 8530 BJERKVIK



Tiltak

Brukertiltak

Tiltak 1: Redusér innetemperaturen

Ha en moderat innetemperatur, for hver grad temperatursenkning reduseres oppvarmingsbehovet med 5 %. Mennesker er også varmekilder; jo flere gjester – desto større grunn til å dempe varmen. Ha lavere temperatur i rom som brukes sjelden eller bare deler av døgnet. Monter tetningslister rundt trekkfulle vinduer og dører (kan sjekkes ved bruk av myggspiral/røyk eller stearinlys). Sett ikke møbler foran varmeovner, det hindrer varmen i å sirkulere. Trekk for gardiner og persienner om kvelden, det reduserer varmetap gjennom vinduene.

Tiltak 2: Velg hvitevarer med lavt forbruk

Når du skal kjøpe nye hvitevarer så velg et produkt med lavt strømforbruk. Produktene deles inn i energiklasser fra A til G, hvor A er det minst energikrevende. Mange produsenter tilbyr nå varer som går ekstra langt i å være energieffektive. A+ og det enda bedre A++ er merkinger som har kommet for å skille de gode fra de ekstra gode produktene.

Tiltak 3: Bruk varmtvann fornuftig

Bytt til sparedusj hvis du ikke har. For å finne ut om du bør bytte til sparedusj eller allerede har sparedusj kan du ta tiden på fylling av ei vaskebøtte; nye sparedusjer har et forbruk på kun 9 liter per minutt. Ta dusj i stedet for karbad. Skift pakning på dryppende kraner. Dersom varmtvannsberederen har nok kapasitet kan temperaturen i berederen reduseres til 70gr.

Tiltak 4: Slå av lyset og bruk sparepærer

Slå av lys i rom som ikke er i bruk. Utnytt dagslyset. Bruk sparepærer, spesielt til utelys og rom som er kalde eller bare delvis oppvarmet.

Tiltak 5: Slå el.apparater helt av

Elektriske apparater som har stand-by modus trekker strøm selv når de ikke er i bruk, og må derfor slås helt av.

Tiltak 6: Følg med på energibruken i boligen

Gjør det til en vane å følge med energiforbruket. Les av måleren månedlig eller oftere for å være bevisst energibruken. Ca halvparten av boligens energibruk går til oppvarming.

Tiltak 7: Luft kort og effektivt

Ikke la vinduer stå på gløtt over lengre tid. Luft heller kort og effektivt, da får du raskt skifta lufta i rommet og du unngår nedkjøling av gulv, tak og vegger.

Tiltak 8: Tiltak utendørs

Monter urbryter (koblingsur) på motorvarmeren slik at den ikke står på mer enn nødvendig. Skift til sparepærer. Sparepærer på 5, 7, 11, 15, og 20 W tilsvarer glødelamper på henholdsvis 25, 40, 60, 75 og 100 W, og de varer dessuten lenger, 8.000-15.000 timer mot 1.000-2.500 timer for glødelamper. Det kan monteres fotocelle på utebelysningen slik at det automatisk går av/på etter dagslyset/mørket. Eller det kan monteres bevegelsessensor slik at lyset kun går på ved bevegelse og slås av automatisk etter forhåndsinnstilt tid. For snøsmelteanlegg som kun er manuelt styrt av/på eller ift. Lufttemperatur kan det installeres automatikk slik at snøsmelteanlegget både er temperatur- og nedbørsstyrt dvs. når det registreres nedbør og kulde samtidig.

Tiltak 9: Vask med fulle maskiner

Fyll opp vaske- og oppvaskmaskinen før bruk. De fleste maskiner bruker like mye energi enten de er fulle eller ikke.

Tiltak 10: Spar strøm på kjøkkenet

Ikke la vannet renne når du vasker opp eller skyller. Bruk kjeler med plan bunn som passer til platen, bruk lokk, kok ikke opp mer vann enn nødvendig og slå ned varmen når det har begynt å koke. Slå av kjøkkenventilatoren når det ikke lenger er behov. Bruk av microbølgeovn til mindre mengder mat er langt mer energisparende enn komfyren. Tin frossenmat i kjøleskapet. Kjøøl - og frys skal avrimes ved behov for å hindre unødvendig energibruk og for høy temperatur inne i skapet / boksen (nye kjølekap har ofte automatisk avriming). Fjern støv på kjøleribber og kompressor på baksiden. Slå av kaffetraker når kaffen er ferdig traktet og bruk termos. Oppvaskmaskinen har innebygde varmeelementer for oppvarming av vann og skal kobles til kaldvannet, kobles den til varmtvannet øker energibruken med 20 - 40 % samtidig som enkelte vaske - og skylleprosesser foregår i feil temperatur.

Tiltak utendørs

Tiltak 11: Termostat- og nedbørsstyring av snøsmelteanlegg

Snøsmelteanlegget er kun manuelt styrt, eller styres kun etter lufttemperatur. Det installeres automatikk slik at snøsmelteanlegget både er temperatur- og nedbørsstyrt. Det kan være i form av en temperatur- og snøføler i bakken, med temperatur - og fuktføler i luften. Snøsmelteanlegget aktiveres kun ved behov dvs. når det registreres nedbør og kulde samtidig.

Tiltak 12: Skifte til sparepærer på utebelysning

Sparepærer på 5, 7, 11, 15, og 20 W tilsvarer glødelamper på henholdsvis 25, 40, 60, 75 og 100 W. Sparepærer gir like mye lys som vanlige glødelamper, men bruker bare rundt 20% av energien. De varer dessuten lenger, 8.000-15.000 timer mot 1.000 - 2.500 timer for glødelamper.

Tiltak 13: Montere automatikk på utebelysning

Det kan monteres fotocelle på utebelysningen slik at det automatisk går av/på etter dagslyset/mørket. Eller det kan monteres bevegelsessensor slik at lyset kun går på ved bevegelse og slås av automatisk etter forhåndsinnstilt tid.

Tiltak 14: Montere urbryter på motorvarmer

Det monteres urbryter (koblingsur) på motorvarmeren slik at den ikke står på mer enn nødvendig.

Bygningsmessige tiltak

Tiltak 15: Montering tetningslister

Luftlekkasjer mellom karm og ramme på vinduer og mellom karm og dørbblad kan reduseres ved montering av tetningslister. Lister i silikon- eller EPDM-gummi gir beste resultat.

Tiltak 16: Isolering av innervegg mot uoppvarmet rom

Innervegg mot uoppvarmet rom i boligen isoleres.

Tiltak 17: Randsoneisolering av etasjeskillere

Kald trekk i randsonen av trebjelkelag kan utbedres ved å isolere bjelkelaget i randsonen. Utvendig kan man forsøke å tette vindsperra nederst på utsiden av veggen.

Tiltak på luftbehandlingsanlegg

Tiltak 18: Skifte avtrekksvifte på bad til ny med fuktstyring

Dersom avtrekksvifte på bad kun har manuell styring av/på kan det vurderes å montere ny avtrekksvifte med fuktstyring, dvs. at den starter/stopper automatisk ved behov avh. av luftens relative fuktighet og reduserer den totale luftutskiftningen og dermed varmetapet.

Tiltak 19: Montere blafrespjeld på kjøkkenventilator

Dersom kjøkkenventilator ikke har blafrespjeld, bør dette monteres for å redusere luftutskiftningen og dermed varmetapet.

Tiltak på elektriske anlegg

Tiltak 20: Temperatur- og tidsstyring av elektrisk gulvvarme / takvarme

For evt. eldre gulvvarme/takvarme uten termostat monteres ny styringsenhet med kombinert termostat og tidsstyring. Dersom mange slike styringsenheter og/eller panelovner skiftes ut bør det vurderes et system hvor temperatur og tidsinnstillinger i ulike rom i boligen styres fra en sentral enhet.

Tiltak 21: Temperatur- og tidsstyring av panelovner

Evt. eldre elektriske varmeovner uten termostat skiftes ut med nye termostatregulerte ovner med tidsstyring, eller det ettermonteres termostat / spareplugg på eksisterende ovn. Dersom mange ovner skiftes ut bør det vurderes et system hvor temperatur og tidsinnstillinger i ulike rom i boligen styres fra en sentral enhet.



Om grunnlaget for energimerket

Enova er ansvarlig for energimerkeordningen. Energimerket beregnes på grunnlag av oppgitte opplysninger om boligen. For informasjon som ikke er oppgitt, brukes typiske standardverdier for den aktuelle bygningstypen fra tidsperioden den ble bygd i. Beregningsmetodene for energikarakteren baserer seg på NS 3031.

<https://www.enova.no/energimerking>



Spørsmål om energiattesten

Spørsmål om energiattesten, energimerkeordningen eller gjennomføring av energieffektivisering og tilskuddsordninger kan rettes til Enova Svarer.

For ytterligere råd og veiledning om effektiv energibruk se våre nettsider.

<https://www.enova.no>



Utskriftsdato: 28.04.2026

Eiendomsinformasjon

Kommune: 1806 NARVIK
Matrikelnummer: 1806-10/623/0/1
Adresse: Øymoveien 9, H0101
8530 BJERKVIK
Siste tilsyn: 13.04.2026

Informasjon om fyringsanlegg

Røykløp 4648

Konstruksjon Element
Siste feiing 06.11.2024

Tilknyttede ildsteder

Installert	Modell	Type
-	Ukjent	Ukjent

Postadresse
Ofoten Brann og
Redning IKS
Rombaksveien 49
8517

Hovedkontor
Rombaksveien 49

Kontakt
Forebyggende@ofoten-brann.n
o
76913570

Side 1 av 2



Utskriftsdato: 28.04.2026

Aktivitetsinformasjon

Aktivitet	Dato	Status	Avvik	Åpne avvik
Boligtilsyn	13.04.2026	Avsluttet uten feil	0	0

Neste aktivitet

Ingen kommende aktiviteter på denne bruksenheten.

Forbehold

Det tas forbehold om at det kan være avvik i våre registre i forhold til den faktiske situasjonen. Tilsynet som er utført er et visuelt tilsyn og rapporten kan ikke benyttes som tilstandsrapport. Ofoten Brann og Redning IKS kan ikke stilles økonomisk ansvarlig for bruk av informasjon som oppgis i sammenheng med eiendomsforespørsler.

Postadresse
Ofoten Brann og
Redning IKS
Rombaksveien 49
8517

Hovedkontor
Rombaksveien 49

Kontakt
Forebyggende@ofoten-brann.n
o
76913570

Side 2 av 2

Det tas forbehold om riktigheten eller fullstendigheten av opplysningene i dette dokumentet. Det kan ikke rettes krav som følge av at disse opplysningene benyttes som grunnlag for beslutninger.

Eiendomsdata (Seksjon)

Bruksnavn		Beregnet areal	0
Etablert dato	01.04.1993	Arealmerknader	
Oppdatert dato	23.09.2025	Antall teiger	0
Seksjonsformål	Boligseksjon	Tilleggsareal (Bygg)	
Sameiebrøk	2/10	Bruk av grunn	()

- Tinglyst Del i samla fast eiendom Grunnforurensning Avtale/Vedtak om gr.erverv
 Bestående Under sammenslåing Kulturminne
 Klage er anmerket Ikke fullført oppmålingsf. Frist fullføring:
 Har fester Jordskifte er krevd Mangel ved matrikkelføringskrav Frist retting:

Forretninger

Brukstilfelle Forretningstype	Forr.dato M.før.dato	Kom. saksref. Annen ref.	Tingl.status Endr.dato	Involverte Berørte
Omnummerering	01.01.2020		Tinglyst	10/623, 10/623/0/1, 10/623/0/2, 10/623/0/3, 10/623/0/4
Omnummerering	01.01.2020		01.01.2020	

Tinglyste eierforhold

Navn ID	Rolle Andel	Adresse Poststed	Status Kategori
JULIUSSEN SUNNIVA HANSEN F300897*****	Hjemmelshaver (H) 1/1	Øymoveien 9 8530 BJERKVIK	Bosatt (B)

Brukenheter

Type	Adresse	Br.enhet	Eiendom	BRA	Rom	Bad	WC	Kjøkkentilgang
Bolig	Øymoveien 9	H0101	10/623/0/1	82	3	1	1	Kjøkken
Unummerert		-	10/623/0/1	-	-	-	-	-

Adresse

Vegadresse: Øymoveien 9

Adressetilleggsnavn:

Poststed	8530 BJERKVIK	Kirkesogn	10060202 Bjerkvik
Grunnkrets	106 Bjørkvang-Øimo	Tettsted	7511 Bjerkvik
Valgkrets	1 Bjerkvik		

Bygg

Nr	Bygningsnr	Lnr	Type	Bygningsstatus	Dato
1	11015603		Andre småhus m/3 boliger el fl (136)	Tatt i bruk (TB)	01.06.1993
2	187410738		Garasjeuthus annekst til bolig (181)	Tatt i bruk (TB)	

1: Bygning 11015603: Andre småhus m/3 boliger el fl (136), Tatt i bruk 01.06.1993

Bygningsdata

Næringsgruppe	Bolig (X)	BRA Bolig	328
Sefrakminne	Nei	BRA Annet	
Kulturminne	Nei	BRA Totalt	328
Opprinnelseskode	Vanlig registrering	BTA Bolig	
Har heis	Nei	BTA Annet	
Vannforsyning	Tilkn. off. vannverk	BTA Totalt	
Avløp	Offentlig kloakk	Bebygd areal	
Energikilder	Biobrensel, Elektrisitet	Ufullstendig areal	Nei
Oppvarmingstyper	Annen oppvarming, Elektrisk	Antall boenheter	4

Bygningsstatshistorikk

Bygningsstatus	Dato	Reg.dato	Referanse
Rammetillatelse	17.07.1992	17.07.1992	
Igangsettingstillatelse	05.10.1992	05.10.1992	
Tatt i bruk	01.06.1993	19.02.1997	

Bruksenheter

Type	Adresse	Br.enhet	Eiendom	BRA	Rom	Bad	WC	Kjøkkentilgang
Bolig	Øymoveien 9	H0101	10/623/0/1	82	3	1	1	Kjøkken

Etasjer

Etasje	Ant. boenh.	BRA Bolig	BRA Annet	Sum BRA	BTA Bolig	BTA Annet	Sum BTA
L01	0	52	0	52	0	0	0
H02	2	138	0	138	0	0	0
H01	2	138	0	138	0	0	0

2: Bygning 187410738: Garasjeuthus anneks til bolig (181), Tatt i bruk

Bygningsdata

Næringsgruppe	Annet som ikke er næring (Y)	BRA Bolig	
Sefrakminne	Nei	BRA Annet	80
Kulturminne	Nei	BRA Totalt	80
Opprinnelseskode	Massivregistrering	BTA Bolig	
Har heis	Nei	BTA Annet	
Vannforsyning		BTA Totalt	
Avløp		Bebygd areal	
Energikilder		Ufullstendig areal	Nei
Oppvarmingstyper		Antall boenheter	

Bygningsstatshistorikk

Bygningsstatus	Dato	Reg.dato	Referanse
Tatt i bruk		17.04.2008	

Bruksenheter

Type	Adresse	Br.enhet	Eiendom	BRA	Rom	Bad	WC	Kjøkkentilgang
Unummerert		-	10/623/0/1	-	-	-	-	-

Etasjer

Etasje	Ant. boenh.	BRA Bolig	BRA Annet	Sum BRA	BTA Bolig	BTA Annet	Sum BTA
H01	0	0	80	80	0	0	0

Seksjonert eiendom: Grunneiendom 10/623

Bruksnavn		Beregnet areal	983
Etablert dato	18.12.1992	Historisk oppgitt areal	983,5
Oppdatert dato	20.12.2023	Historisk arealkilde	Målebrev (1)
Skyld	0	Antall teiger	1
Bruk av grunn			
Arealmerknader			

- Tinglyst Del i samla fast eiendom Grunnforurensning Avtale/Vedtak om gr.erverv
 Bestående Under sammenslåing Kulturminne
 Seksjonert Klage er anmerket Ikke fullført oppmålingsforr. Frist fullføring:
 Har fester Jordskifte er krevd Mangel ved matrikkelføringskrav Frist retting:

Teiger

Type teig	X	Y	H	H.teig	Ber. areal	Arealmerknad
Eiendomsteig	7607278.82	604725.61	0	Ja	983	

REGULERINGSBESTEMMELSER TIL REGULERINGSPLAN FOR ØYMO - BJØRKVANG,
BJERKVIK

Dato for siste revisjon av planen :11.03.83.....

Dato for kommunestyrets vedtak :26.05.83.....

§ 1

- * Disse reguleringsbestemmelser gjelder for det området som på plankartet er vist med reguleringsgrensen.

§ 2

(Jfr. bygningslovens § 25)

Området reguleres til følgende formål :

- * Byggeområder
- * Trafikkområder
- * Friområder
- * Fareområder
- * Spesialområder

§ 3

Områder for boliger

- a) I områder for boliger skal oppføres boligbebyggelse med tilhørende anlegg. I bebyggelsen kan det foruten til boliger innredes til eller oppføres forretninger, kontorer, servicevirksomheter som etter bygningsrådets skjønn ikke er til sjenanse for omkringliggende bebyggelse m.h.t. støy, trafikk, parkeer m.m.
- b) (J.fr. § 26 1.b)
- * Bebyggelsen skal utformes som frittliggende bygninger.
 - * Bygningsrådet skal ved behandlingen av byggemeldinger ha for øye at bebyggelsen får en god form og materialbehandling og at bygninger i samme byggeflukt eller gruppe får en harmonisk utforming. Utvendige farger, herunder farge på tak, skal godkjennes av bygningsrådet.
- c) (J.fr. bygningslovens § 26 1.c)
- * Bygningene skal ha saltak.

- * Bebyggelsen skal føres opp i 1 etasje. Der terrenget etter bygningsrådets skjønn ligger til rette for det, kan underetasjen innredes i samsvar med bestemmelsene i byggeforskriftene.
 - * Før søknad om byggetillatelse kan godkjennes, kan bygningsrådet kreve utarbeidet tegninger som viser bebyggelsens tilpasning m.h.t. høyde i forhold til omkringliggende bygninger og vegetasjon.
 - * Garasjer skal fortrinnsvis innredes i sokkeletasje eller oppføres som tilbygg til bolighuset. Bygningsrådet kan, hvor forholdene ligger til rette for det, tillate oppført frittliggende garasje. Garasjen skal tilpasses bolighuset m.h.t. materialvalg, form og farge.
 - * Bygningsrådet kan tillate at garasje oppføres nærmere vei enn fastsatt i planen.
- d) (J.fr. bygningslovens § 26 1.d)
- * Utnyttelsesgrad skal ikke overstige 0,2 av netto tomt.
- e) (J.fr. bygningslovens § 26 1.f)
- * Fellesarealer skal nyttes til felles avkjørsel.
- f) J.nr. bygningslovens § 26 1.h)
- * Tomter med høyspentlinje kan ikke bebygges før linja er lagt i kabel.
- g) J.fr. bygningsloven § 26 1.i)
- * Ingen tomt må beplantes med trær eller busker som etter bygningsrådets skjønn kan virke sjenerende for den offentlige ferdsel eller være til hinder for veivedlikeholdet.
 - * I området skal det på hver tomt anlegges minst 2 biloppstillingsplasser pr. boligenhet, Hvis det innredes forretning, kontor eller servicevirksomhet, skal det i tillegg anlegges minst 1 oppstillingsplass pr. 50 m² forretningsgulvflate.
 - * Eksisterende terreng og vegetasjon skal bevares i størst mulig utstrekning.

§ 4

Friområder

- a) (J.fr. bygningslovens § 26 1.h)

De regulerte lekearealer skal være ferdig opparbeidet når bebyggelsen tas i bruk.

§ 5

Trafikkområder

a) (J.fr. bygningslovens § 26 1.a)

Terrenginngrep i forbindelse med veianlegg skal skje mest mulig skånsomt. Veiskjæringer og fyllinger skal søkes beplantet eller behandlet på annen tiltalende måte.

b) (J.fr. bygningslovens § 26 1.h)

Gangveier i området skal ferdigstilles samtidig med det øvrige veianlegg.

§ 6

Fellesbestemmelser

(J.fr. bygningslovens § 28.3)

- * Mindre vesentlige unntak fra disse bestemmelser kan, når særlige grunner taler for det, tillates av bygningsrådet innenfor rammen av bestemmelsene i bygningsloven og bygningsvedtektene.



Eiendomskart for eiendom 1806 - 10/623//1



Det tas forbehold om riktigheten eller fullstendigheten av opplysningene i dette dokumentet. Det kan ikke rettes krav som følge av at disse opplysningene benyttes som grunnlag for beslutninger.

- | | | | |
|---|--|---|---|
| <ul style="list-style-type: none"> ----- Eiendomsgr omtvistet - - - - - Hjelpelinje vegkant - - - - - Hjelpelinje fiktiv Hjelpelinje punktfaste - - - - - Hjelpelinje vannkant | <ul style="list-style-type: none"> ----- Eiendomsgr lite nøyaktig >=500 ----- Eiendomsgr mindre nøyaktig >200<=500 ----- Eiendomsgr mindre nøyaktig >30<=200 ----- Eiendomsgr middels nøyaktig >10<=30 ----- Eiendomsgr nøyaktig <= 10 ----- Eiendomsgr uvis nøyaktighet | <ul style="list-style-type: none"> ● Grensepunkt lite nøyaktig ● Grensepunkt mindre nøyaktig ● Grensepunkt mindre nøyaktig ● Grensepunkt middels nøyaktig ● Grensepunkt nøyaktig | <ul style="list-style-type: none"> ○ Grensepunkt - offentlig godkjent ⊙ Grensepunkt - bolt ⊗ Grensepunkt - kors ⊠ Grensepunkt - rør ● Grensepunkt - hjelpepunkt / annet ● Grensepunkt - uten klassifisering |
|---|--|---|---|

Areal og koordinater for eiendommen

Areal	983,00 m ²	Arealmerknad				
Representasjonspunkt	Koordinatsystem	EUREF89 UTM Sone 33	Nord	7607278,82	Øst	604725,61

Grensepunkter						Grenselinjer (m)	
#	Nord	Øst	Nøyaktigh.	Nedsatt i	Grensepunkttype	Lengde	Radius
1	7607289,15	604733,19	14 cm	Jord (JO)	Off. godkjent grensemerke (51)	14,98	
2	7607289,53	604745,68	14 cm	Jord (JO)	Off. godkjent grensemerke (51)	12,50	
3	7607282,03	604745,9	14 cm	Jord (JO)	Off. godkjent grensemerke (51)	7,50	
4	7607280,52	604747,4	14 cm	Jord (JO)	Off. godkjent grensemerke (51)	2,13	
5	7607260,63	604729,38	14 cm	Jord (JO)	Off. godkjent grensemerke (51)	26,86	206,17
6	7607256,85	604726,39	14 cm	Jord (JO)	Off. godkjent grensemerke (51)	4,82	
7	7607276,11	604702,61	14 cm	Jord (JO)	Off. godkjent grensemerke (51)	30,60	
8	7607296,25	604719,28	14 cm	Jord (JO)	Off. godkjent grensemerke (51)	26,14	
9	7607299,77	604722,62	14 cm	Jord (JO)	Off. godkjent grensemerke (51)	4,85	

Returneres til:

TORBJØRN GUNNARSEN
 SKAUVIKVEIEN 52
 9300 FINNSNES

**Begjæring¹⁾ om tinglysing av
 oppdeling i eierseksjoner**

REGISTRERT

- 1 APR 1993

EPOSER REGISTRERT

1989

Opplysningene i feltene 1-4 registreres i grunnboken

1. Eiendommen(e)				
Kommunenr.	Kommunenavn	Gnr.	Bnr.	Festenr.
1805	NARVIK	10	623	

2. Hjemmelshaver(e)		
Fødselsnr./Foretaksnr. (11/7 siffer) ²⁾	Navn	Ideell andel ³⁾
0510246	TORBJØRN GUNNARSEN	

3. Begjæring																	
Eiendommen begjæres oppdelt i eierseksjoner. (jfr. lov av 4. mars 1983 nr. 7) slik det fremgår av etterstående fordelingsliste																	
S.nr.	For-mål ⁴⁾	Brøk (teller) ⁵⁾	S.nr.	For-mål ⁴⁾	Brøk (teller) ⁵⁾	S.nr.	For-mål ⁴⁾	Brøk (teller) ⁵⁾	S.nr.	For-mål ⁴⁾	Brøk (teller) ⁵⁾	S.nr.	For-mål ⁴⁾	Brøk (teller) ⁵⁾	S.nr.	For-mål ⁴⁾	Brøk (teller) ⁵⁾
1	2	3	1	2	3	1	2	3	1	2	3	1	2	3	1	2	3
1	B	2/10	11			21			31			41			51		
2	B	2/10	12			22			32			42			52		
3	B	3/10	13			23			33			43			53		
4	B	3/10	14			24			34			44			54		
5			15			25			35			45			55		
6			16			26			36			46			56		
7			17			27			37			47			57		
8			18			28			38			48			58		
9			19			29			39			49			59		
10			20			30			40			50			60		
Sum tellere:						10	= nevner:		10								

4. Supplerende tekst ⁶⁾
Obs! Her påføres kun opplysninger som skal og kan tinglyses
 Doknr: 1989 Tinglyst: 01.04.1993 Emb. 075 STATENS KARTVERK FAST EIENDOM

Noter:

- Begjæring, situasjonsplan og plantegning sendes tinglyskontoret i to eksemplarer, hvorav ett skal være på tinglyingspapir.
- Det er foretaksregisterets foretaksnummer som skal nyttes.
- Feltet for ideell andel utfylles bare når det er flere hjemmelshavere.
- B = boligseksjon, N = næringsseksjon, G = garasje-seksjon, SB = sameie-seksjon bolig, SN = sameie-seksjon næring.
- Ved oppdeling skal det for hver seksjon fastsettes en sameiebrøk med hele tall i teller og nevner.
- Det er bare rettsstiftelser som skal (og kan) tinglyses som skal tas inn her. Andre avtaler kan eventuelt tas inn i sin egen sameieavtale. Pante-rett i seksjonene til det framtidige sameiet til dekning av fellesutgifter m.v. som inntas i oppdelingsbegjæringen bør tinglyses ved egne obliga-sjoner på de enkelte seksjoner. Panterett inntatt i oppdelingsbegjæringen gir ikke tvangsgrunnlag.

5. Egenerklæring om oppfyllelse av lovens krav (§ 7 i. f.). Godkjent av Kommunaldepartementet.

Undertegnede erklærer at

- a) seksjoneringen gjelder et prosjektert bygg/bygg under oppførelse hvor byggetillatelse er gitt. eller
 seksjoneringen gjelder et bestående bygg hvor oppdelingen skjer i samsvar med tidligere arealsutnyttelse. eller
 seksjoneringen gjelder et bestående bygg hvor oppdelingen innebærer endring(er) av tidligere arealsutnyttelse, og hvor alle nødvendige tillatelser for endringene er gitt.
- b) eiendommen er oppdelt i så mange seksjoner som det er bruksenheter. Den er oppdelt i naturlige og hensiktsmessige bruksenheter etter de formål de skal ha (§ 5 nr. 2 og 3).
- c) hver boligseksjon har egen inngang, eget kjøkken, bad og WC innenfor bruksenheten (§ 5 nr. 3). eller
 ikke alle boligseksjonene har egen inngang, eget kjøkken, bad og WC innenfor bruksenheten, men oppdelingen gjelder borettslag eller aksjeselskap med samme formål som borettslag, som er stiftet før 22.4.1983. (§ 5 nr. 3, annet ledd).
- d) fastsettelsen av sameiebrøken bygger på: (§ 5 nr. 4, første ledd)
 bruksenhetenes areal. eller
 bruksenhetenes innbyrdes verdi.

Fylles bare ut dersom seksjoneringen gjelder bestående bygg:

- e) ⁷⁾ kommunen er varslet om seksjoneringen for mer enn 6 måneder siden. Det er ikke fattet vedtak om utbedringsprogram, byfornyelse eller regulering til fornyelsesområde etter plan- og bygningsloven eller byfornyelsesloven (§ 5 nr. 4, tredje ledd). eller
 kommunen har gjort unntak fra seksjoneringsforbudet i § 5 nr. 4, tredje ledd. eller
 kommunen har meddelt at § 5 nr. 4, tredje og fjerde ledd ikke er til hinder for seksjoneringen.
- f) ⁸⁾ seksjoneringen forutsetter tillatelse til bygging av nye bruksenheter eller annen ominnredning (plan- og bygningsloven § 93).
- g) ⁸⁾ seksjoneringen forutsetter tillatelse til sammenslåing av eksisterende boliger eller oppdeling av eksisterende boliger til hybler (plan- og bygningsloven § 93 jfr. § 91 a).
- h) ⁸⁾ seksjoneringen forutsetter tillatelse til bruksendring (plan- og bygningsloven § 91 a).

Undertegnede er kjent med at det er straffbart å avgi eller benytte uriktig erklæring (straffeloven § 189 og § 190).

6. Tegninger m.v.

Vedlegg:

- a) Situasjonsplan (§ 7, annet ledd).
 b) Plantegninger over kjeller, alle etasjene og loft, alt i A4 format og fortløpende sidenummerert. På tegningene er grensene for bruksenhetene og deres seksjonsnumre (forslag) tydelig angitt (§ 7, annet ledd).
 c) Kopi av varsel til kommunen eller kommunens vedtak eller meddelelse om at seksjonering kan gjennomføres (pkt. 5e)
 d) Byggetillatelsen (pkt. 5f)
 e) Tillatelsen til sammenslåing av boliger eller oppdeling av bolig til hybler (pkt. 5g)
 f) Bruksendringstillatelsen (pkt. 5h)

7. Underskrifter

Sted, dato

 Finnsnes
 27.03.93

Hjemmelshaver(ne)s underskrift(er)

Torbjørn Gunnarsen

Noter:

- 7) Kopi av varslet sendt for mer enn 6 mnd. siden eller kopi av kommunens vedtak/meddelelse skal vedlegges.
 8) Dersom dette alternativet er avkrysset, må dokumentasjon for kommunens tillatelse vedlegges.

ØYMOVEIEN 5, 7, 9, 11. Gnr.10 Bnr.623 i Narvik kommune

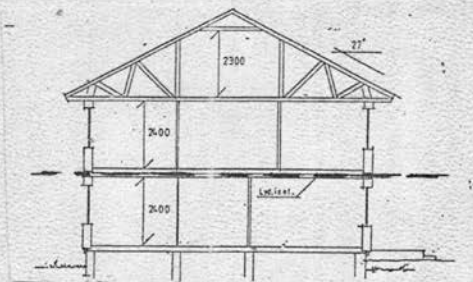
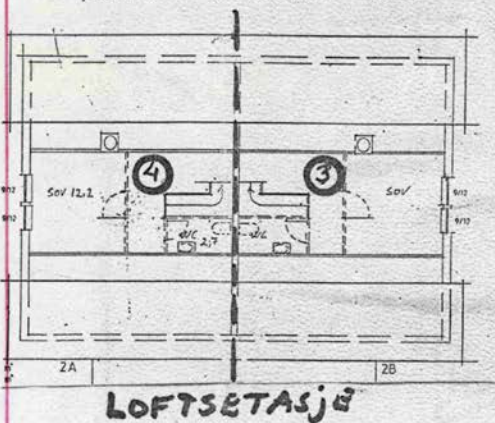
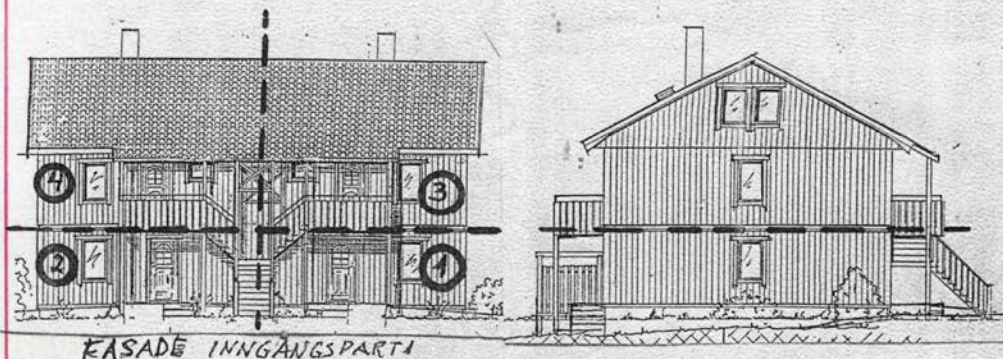

○ → SEKSJONSNUMMER

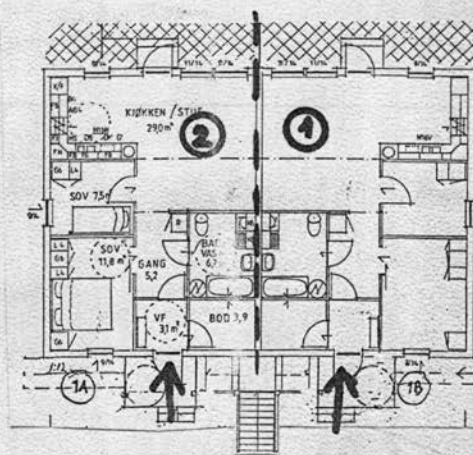
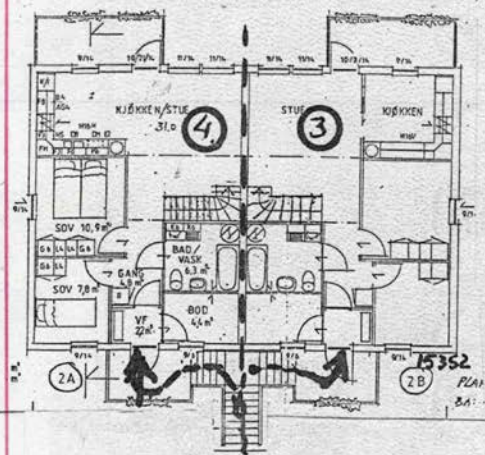

PLAN 2. ETASJE

PLAN 1. ETASJE

Seksjon 1: Else Marie Austerslåt, Øymoveien 9, 8530 Bjerkvik
 Seksjon 2: Hilde Sørensen, Øymoveien 5, 8530 Bjerkvik
 Seksjon 3: Bente Storli, Øymoveien 11, 8530 Bjerkvik
 Seksjon 4: Jan Roger Hansen, Øymoveien 7; 8530 Bjerkvik

SITUASJONSPLAN

GULLRINGSHUS

BOLIGFELTET BJØRKVANG

TORBJØRN GUNNARSEN
SKAVIKV.52.
9300 FINNSNES
Tlf.089 41293. 080 00228

TOMT 94,95,96.
TO BOLIGER A 4 LEILIGHETER
BYGGEKOMMUNE: NARVIK

Finnsnes 19.10.92

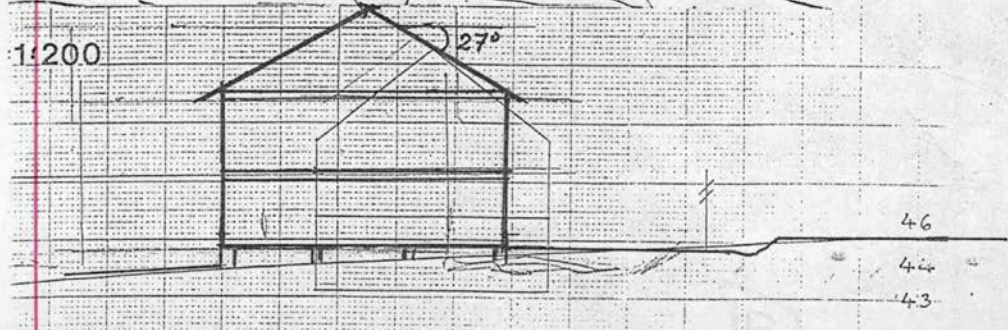
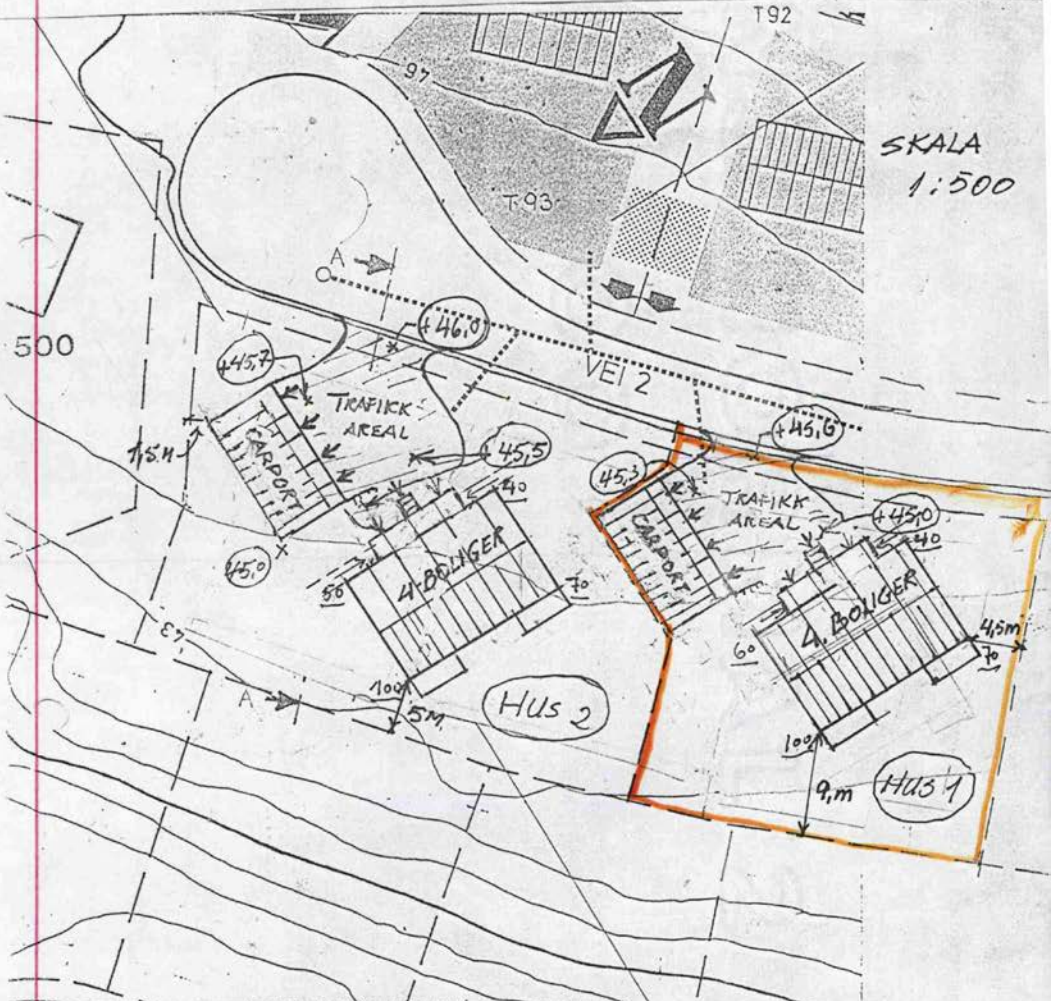

Godkjent av Narvik Byggningsråd

17/7-92 L.B.

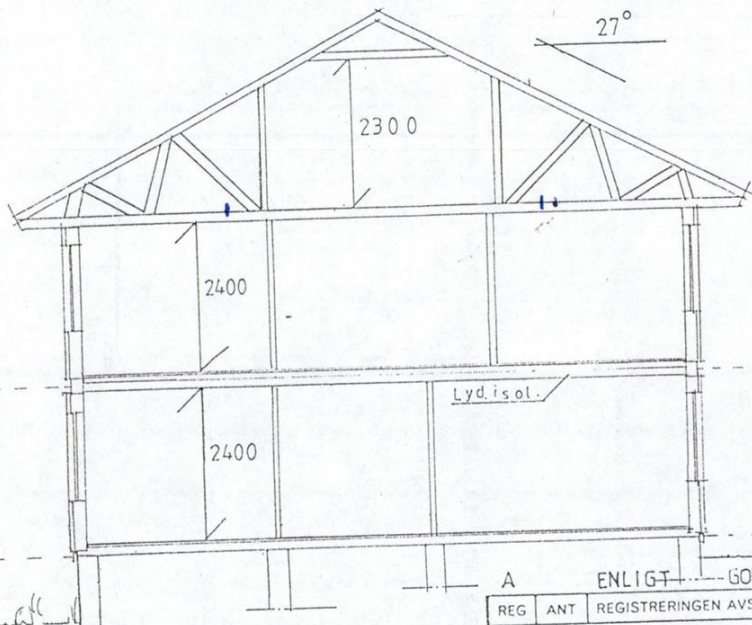
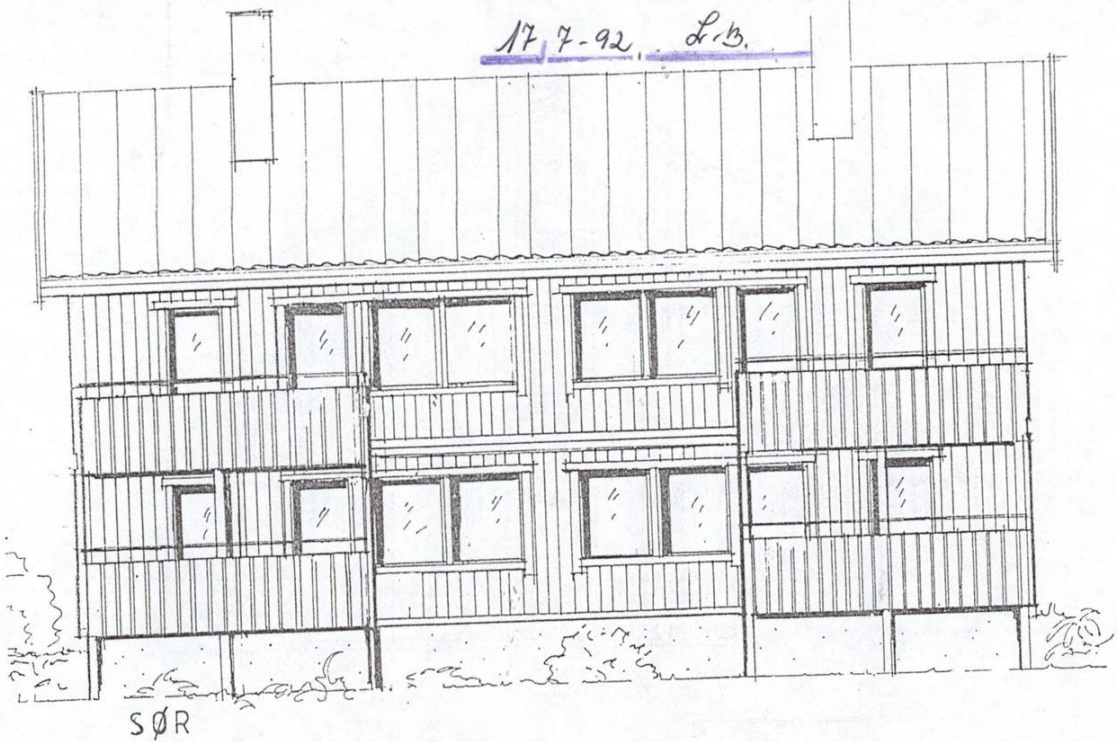

NARVIK KOMMUNE
TEKNISK ETAT
MOTTATT 13/4-92
ARKIV NR L42&79
Reg.nr. 1032/92

ENLIGT GODKÄNNED RITN. 1991.08.12

REG	ANT	REGISTRERINGEN AVSER	SIGN	DATUM
-----	-----	----------------------	------	-------



GULLRINGSHUS AB
59081 GULLRINGEN
0492-22200 vx

Torbjørn Gunnarsen
Finnsnes

RITAD KONSTR. AV <i>[Signature]</i>	GRANSKAD AV <i>[Signature]</i>	ORDER NR 15 310/15311
GULLRINGEN	03.06.1991	

TYP
SN 992

SKALA 1 : 100

RITNINGNUMMER 10 157	REG
-------------------------	-----

Godkjent av Narvik Bygningsråd

17.7.92 L.B.

IK KOMMUNE ETAT

MOTTATT 13/4.92

L42477

Reg.nr. 1032/92

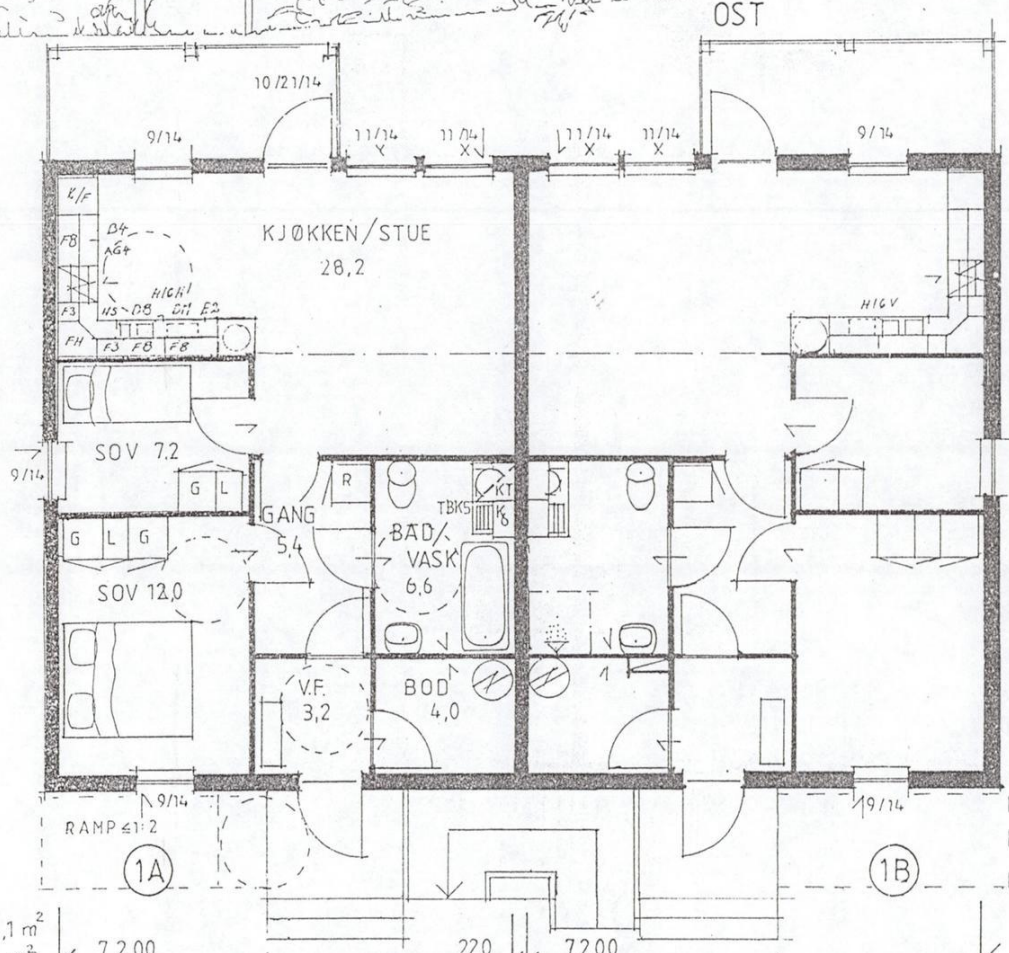
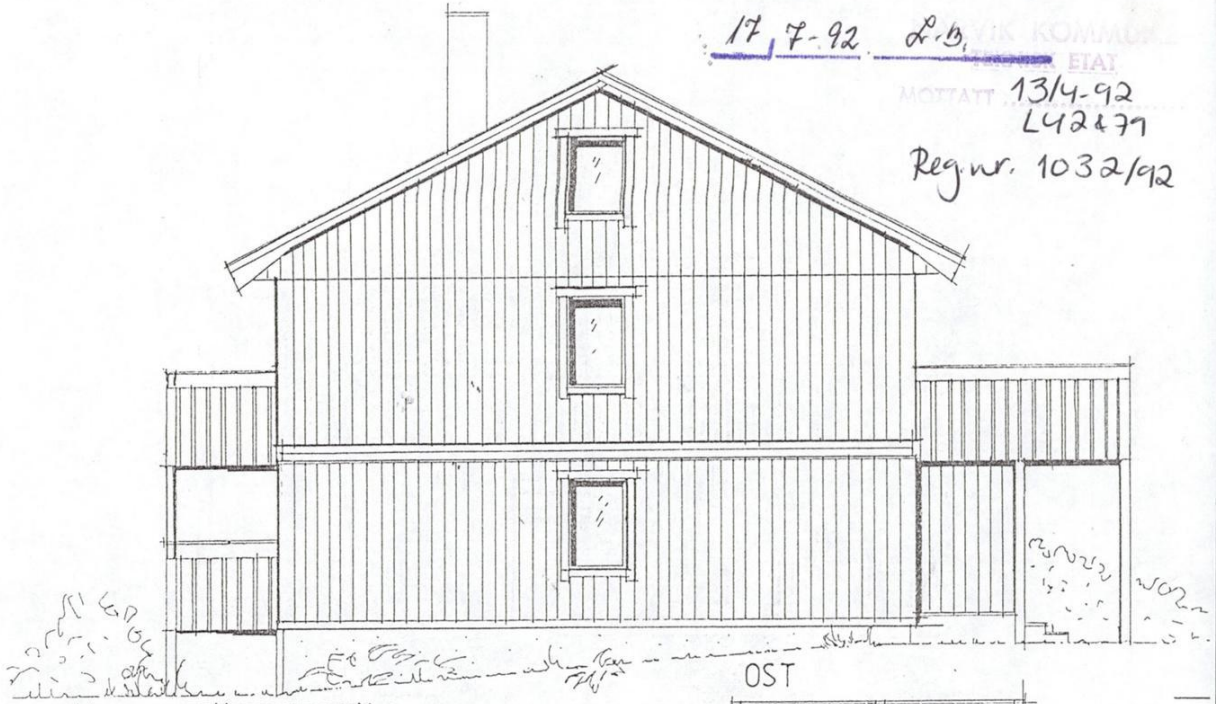

PLAN
1. etasje.1.

2 x 69,1 m²
2 x 69 m²

7 200

15 140

9 600

Godkjent av Narvik Byggningsråd

13/4-92

17.7.92, L.B.

L42879

Reg.nr. 1032/92

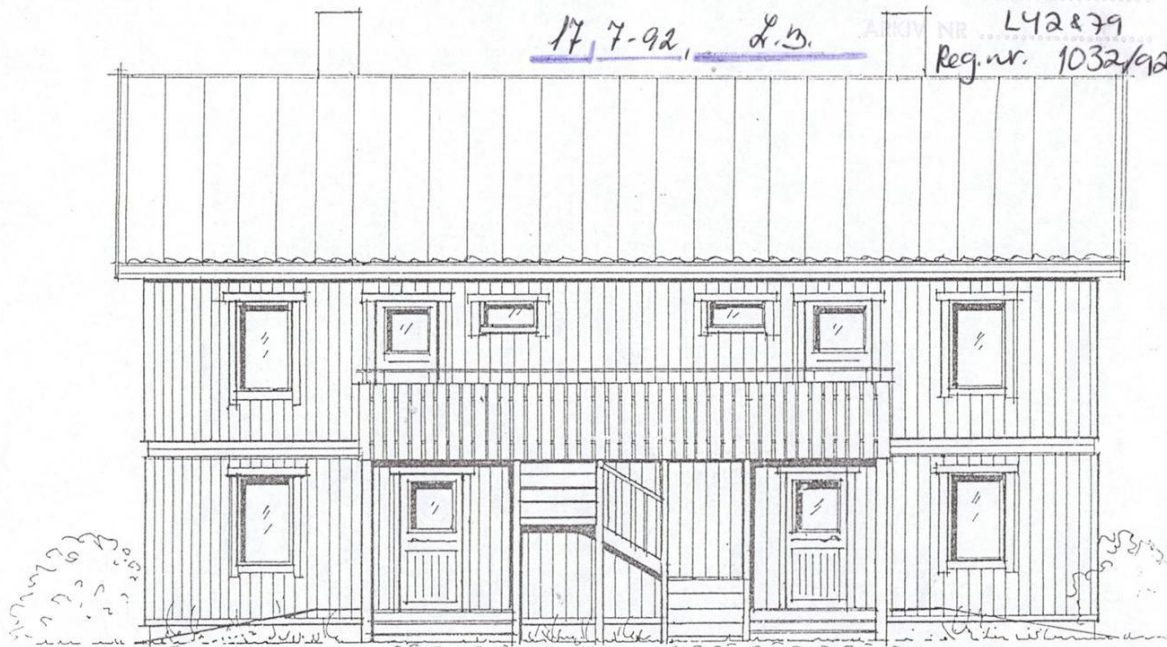

NORD

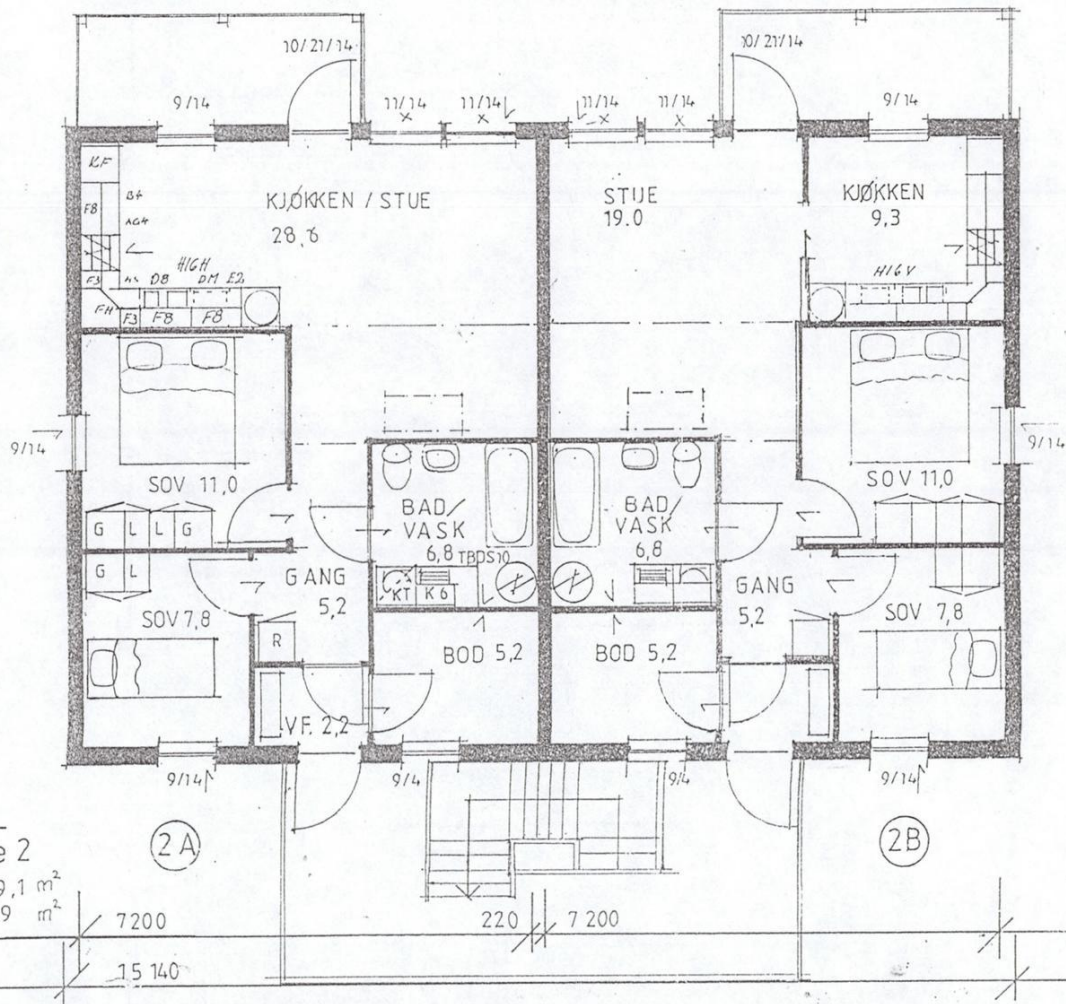

PLAN
Etasje 2

BRA 2 x 69,1 m²
B.A. 2 x 69 m²

7200

220 7200

15140

Godkjent av Narvik Bygghøgskule

17. 7. 92, R.B.

MUNNE
NARVIK KOMMUNE
TEKNISKE
MOTTAK
13/4-92
L42479
ARKIV NR.

Reg. nr. 1032/92

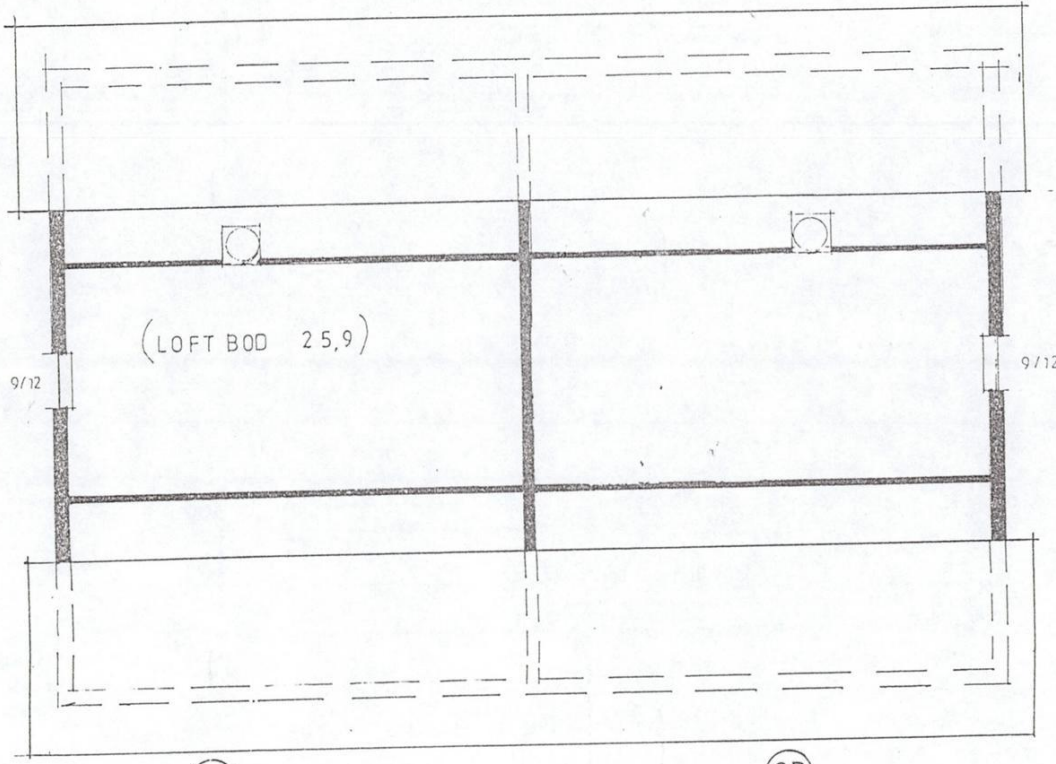
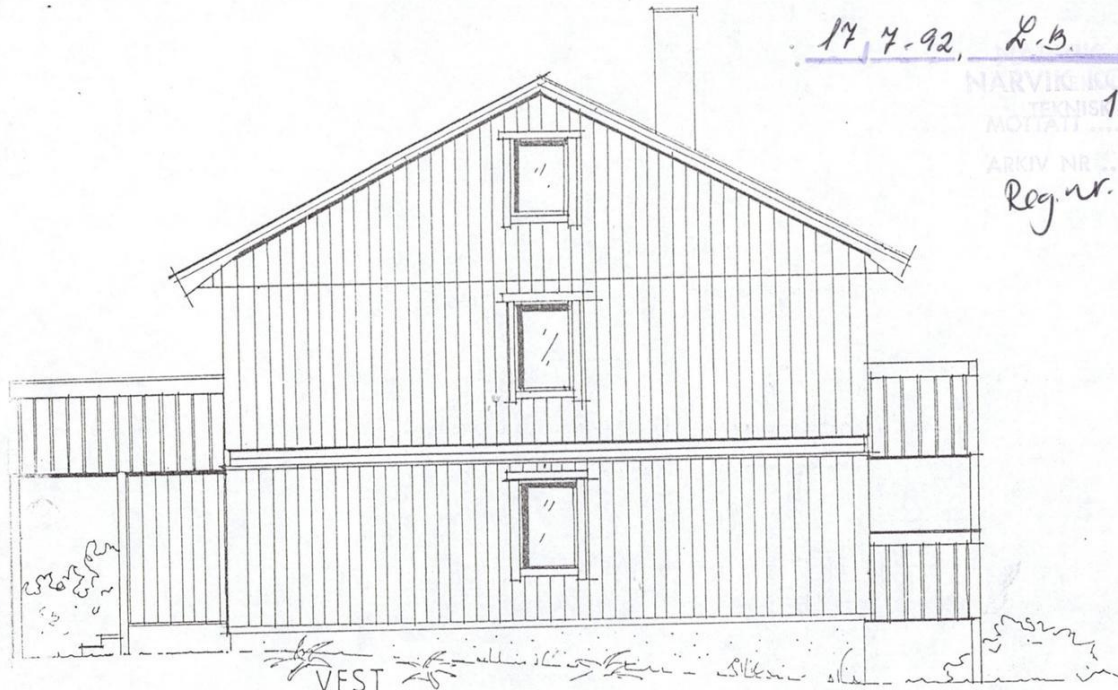

(LOFT BOD 25,9)

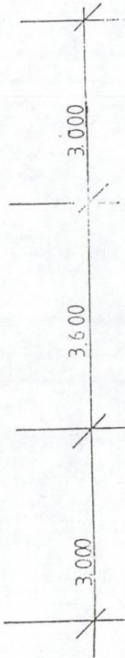

Tot.

BRA 34
BA 31

AN
ft

(2A)

(2B)

2 x 34,6 m²
2 x 21 m²

7 200
15 140

220 7 200

LYDBJÄLKE LAG

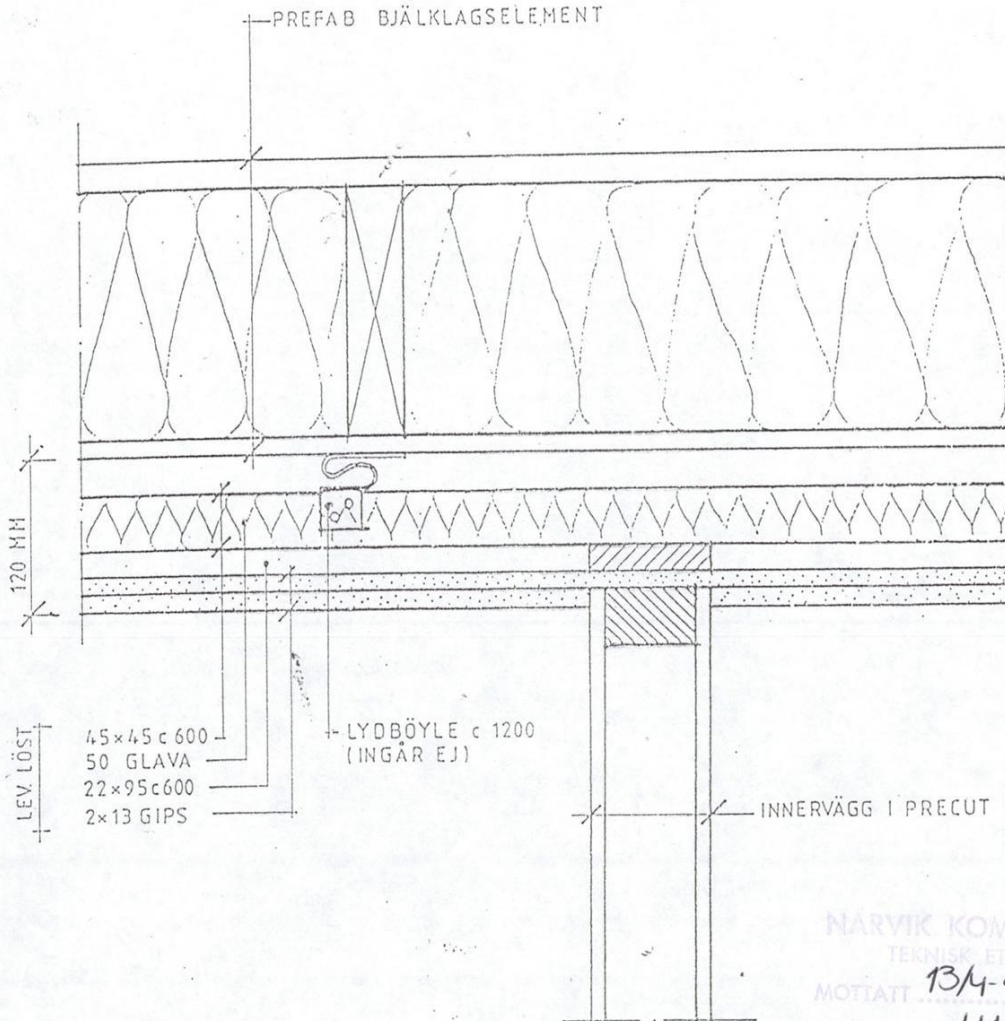

NARVIK KOMMUNE
TEKNISK ETAT
MOTTATT 13/4-92
ARKIV NR L42879
Reg.nr. 1032/92

REG	ANT	REGISTRERINGEN AVSER	SIGN	DATUM
-----	-----	----------------------	------	-------



GULLRINGSHUS AB
590 81 GULLRINGEN
Telefon 0492-222 00 Vx

LJUDISOLERANDE BJÄKLÄG
ANSLUTNING ICKE BÄRANDE VÄGG

RITAD/KONSTRUERAD AV GRANSKAD AV ORDER NR

GULLRINGEN

87.11.24

SKALA 1:5

TYP RITNINGNUMMER REG

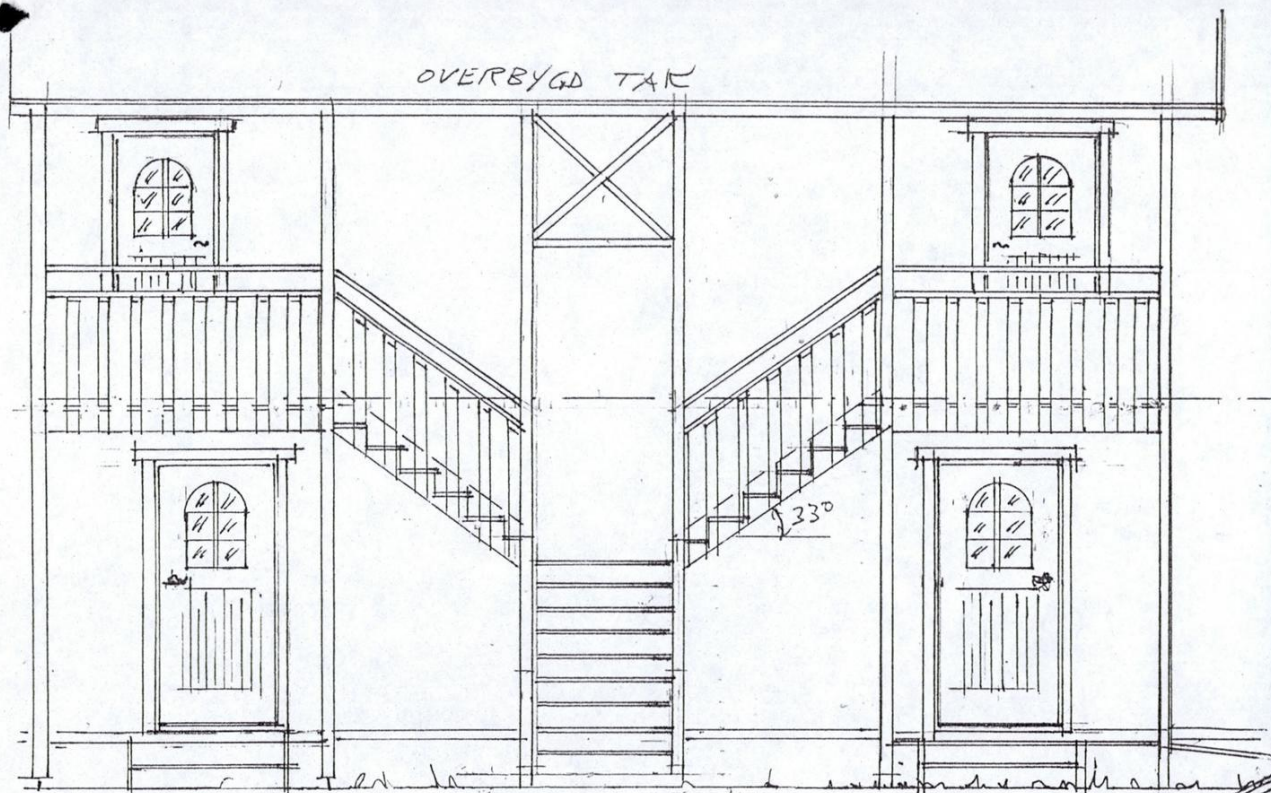

INNGANGSPARTI 4-MANNSBOLIG

OPPTRINN: 18.5 cm

INNTRINN 28.5 cm.

MÅL: 1:50

HUSTYPE SN 992 GULLRINGSHU

FINNDES 11.08.92 *Eden*

Cotehøyde:
 Hus 1. +45,05
 Hus 2. +45,55

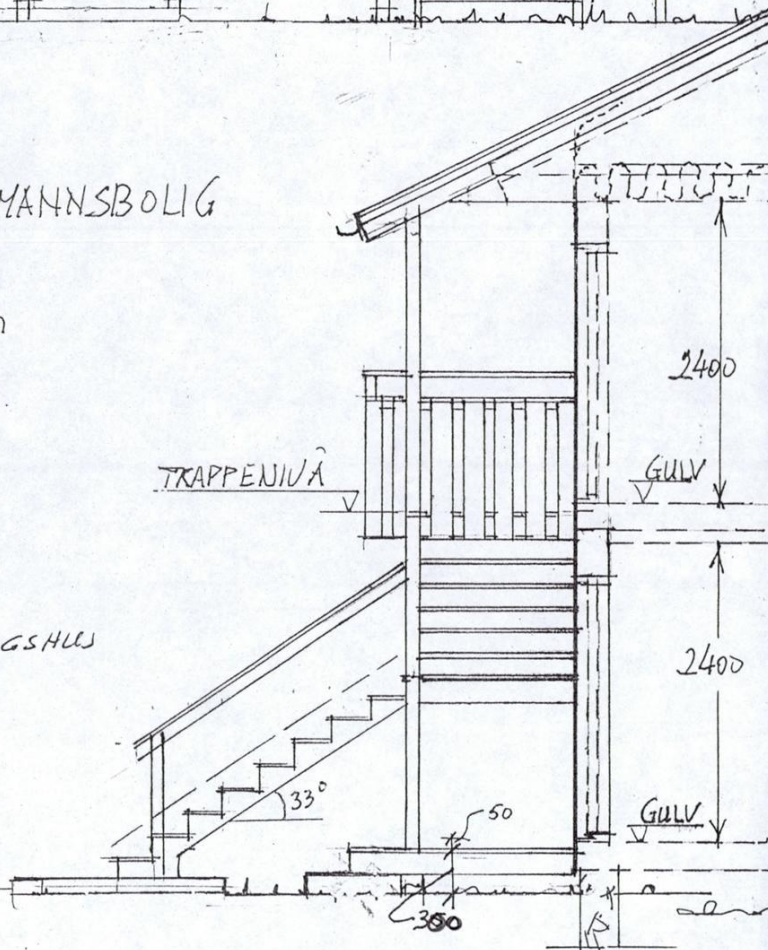

Gulvcote
 Hus 1. + 45,35
 Hus 2. + 45,85

Trykt på selvkliperende papir

Kommune
Narvik Kommune

Midlertidig brukstillatelse
etter plan- og bygningsloven av 14 juni 1985, § 99 nr. 2 og 3

Anmelder (navn, adresse)
Torbjørn Gunnarsen
Skavikvn. 52,9300 Finnsnes.

Byggherre (navn, adresse)
Torbjørn Gunnarsen
Skavikvn. 52,9300 Finnsnes.

Midlertidig brukstillatelse er gitt for			
Eiendom/byggested	Gnr.	Bnr.	Seksjonsnr.
Øymoveien 17,8530 Bjerkvik	10.	622.	1.

Spesifikasjon			
Søknadsdato	Arbeidets art	Byggets art	
09.04.92	Tre og betongarbeider	4-manns bolig.	
Behandling/veotak	Godkj. i hemh. til delegering		Saksnr.
		Vedtaks dato	R.nr.
		17.07.92.	1032/92

Besiktigelse av arbeidet er foretatt og i medhold til pbl. § 99 gis det herved midlertidig brukstillatelse for:

hele bygget

følgende del av bygget: 1.etg. Seksjon 1. Eier: Barbro Furr..

Ferdigattest må begjæres når nedenstående arbeid er utført

Merknader

Dette arbeidet må være fullført innen (dato)

Underskrift	
Sted Narvik den 24.01.93.	Stempel/underskrift <i>R. Krostad</i> Bygningssjefen i Narvik
Dato	

Kopi sendt til			
<input checked="" type="checkbox"/> ansvars-havende	Navn	Torbjørn Gunnarsen	Adresse
			Skavikvn. 52,9300, Finnsnes.
<input checked="" type="checkbox"/> andre	Navn		Adresse
		Statens Husbank	BODØ.
	Navn		Adresse

Kommune NARVIK KOMMUNE:

Midlertidig brukstillatelse

etter plan- og bygningsloven av 14 juni 1985, § 99 nr. 2 og 3

Anmelder (navn, adresse) TORBJØRN GUNNARSEN SKAVIKVN. 52, 9300 FINNSNES.
--

Byggherre (navn, adresse) TORBJØRN GUNNARSEN SKAVIKVN. 52, 9300 FINNSNES.

Midlertidig brukstillatelse er gitt for:				
Eiendom/byggested	Gnr.	Bnr.	Festenr.	Seksjonsnr.
Øymoveien 19,8530 Bjerkvik.	10	622		3.

Spesifikasjon			
Søknadsdato	Arbeids art	Byggets art	
09.04.92.	Tre og betongarbeider.	4 mans bolig.	
Behandling/vedtak		Vedtak dato	Saksnr.
V7Bygningsjefen.		17.07.92.	R.nr.1032/92.

Merknader	<input type="checkbox"/> Besiktigelse av arbeidet er foretatt og i medhold til pbl. § 99 gis det herved midlertidig brukstillatelse for: <input type="checkbox"/> hele bygget
	<input checked="" type="checkbox"/> følgende del av bygget: 2.et.seksjon 3. Eier ; Karin Johansen. Ferdiggattest må begjæres når nedenstående arbeid er utført Det pågår innredning av kvist. Sløkkeutstyr er ikke montert. Dette må monteres innen 01.03.93.
Dette arbeidet må være fullført innen (dato) . Når bygget er ferdig m/garasjer utstedes ferdiggattest.	

Underskrift	
Sted Narvik 23/02.93.	Stempel/underskrift Bygningsjefen i Narvik <i>R. Kroystad</i>
Dato	

Kopi sendt til	
<input checked="" type="checkbox"/> ansvarshavende	Navn: Torbjørn Gunnsarsen Adresse: Skavikveien 52, 9300 Finnsnes.
<input type="checkbox"/> andre	Navn: _____ Adresse: _____
	Navn: _____ Adresse: _____

MÅLEBREV

<input checked="" type="checkbox"/>	uten grensejustering
<input type="checkbox"/>	med grensejustering

Kommune
NARVIK

J.nr.	84/92
Målebrev nr.	XLII 37
Evt. midl. forretning, dato, ref.nr.	

Målebrev over

	Gnr.	Bnr.	Festenr.
Eiendom	10	623	
	Bruksnavn/adresse		
	Øymoveien 5,7,9 og 11		
Areal	983,5 m ²		

Dagbokstempel
Dagbokført 31.12.92
nr. 8835
Ofoten Herredsrett

I henhold til delingsloven av 23. juni 1978 er det holdt følgende forretning

Dato for forretningen	30.09.92
Rekvirent	Narvik kommune
Bestyrer	Dag-Ivar Lillevik
Forretning	Kart- og delingsforretning over en parsell av gnr. 10, bnr. 555 i Narvik

Underskrift

Sted	Dato	Underskrift	Underskrift
Narvik	05.10.92	<i>Olaf Skarv-Pettersen</i>	<i>D. I. Lillevik</i>

Tinglysing

Dagbokstempel	Tinglysingsstempel

Påtegninger (rettelser o.l.)

--

Gnr	Bnr	Festnr
10	623	
Representasjonspunkt		
X 1176870	Y 27958	Z
Kartblad	X	Landsnett
ES246-1-51		
Målestokk	Areal	
1:500	983.5 m ²	

MÅLEBREVKART

Jnr	84/92
Målebrev nr	XLII 37

PUNKT	X	Y	SIDE	RADIUS	MERKING
A 164	1176871.03	27979.84	26.87	205.00	Godkj. jordmerke
B 168	1176851.70	27961.21	4.83		Godkj. jordmerke
C 169	1176848.01	27958.10	30.61		Godkj. jordmerke
D 170	1176868.00	27934.92	26.14		Godkj. jordmerke
E 171	1176887.62	27952.20	4.86		Godkj. jordmerke
F 159	1176891.04	27955.65	14.98		Godkj. jordmerke
G 167	1176880.10	27965.89	12.50		Godkj. jordmerke
H 166	1176880.09	27978.39	7.50		Godkj. jordmerke
I 165	1176872.59	27978.38	2.14		Godkj. jordmerke

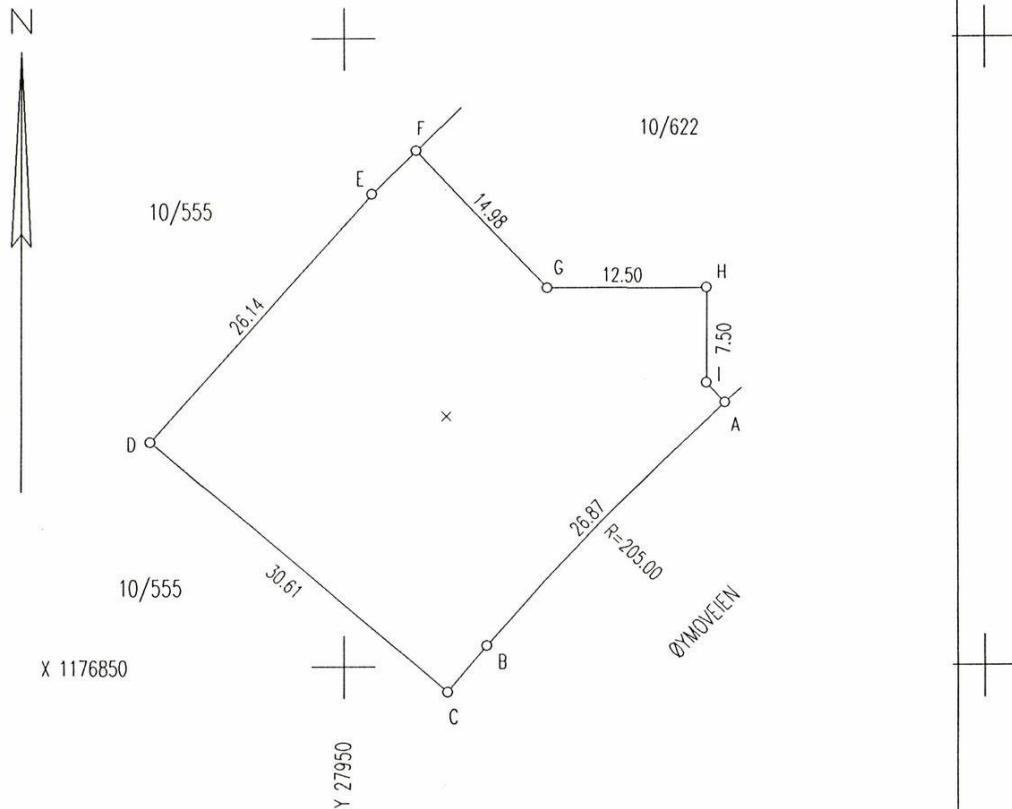



Narvik kommune

Adresse: Postboks 64, Kongens Gate 45, 8501 Narvik

Telefon: 76912000

Utskriftsdato: 28.04.2026

Kommunale gebyrer 2026

EM §6-7 Oppdragstakerens undersøkelses- og opplysningsplikt

Kilde: Narvik kommune

Kommunenr.	1806	Gårdsnr.	10	Bruksnr.	623	Festenr.		Seksjonsnr.	1
Adresse	Øymoveien 9, 8530 BJERKVIK								

Kommunale gebyrer fakturert på eiendommen i 2025

Kommunale gebyrer er en kombinasjon av forskudd, abonnement og enkeltgebyrer fakturert etter levert tjeneste. Vi kjenner ikke samlet gebyr for en eiendom for et år før året er omme. Denne rapporten sammenstiller dette for fjoråret, med summer fordelt per fagområde. Tjenestene vil normalt ha en prisøkning hvert år, samt at forbruk på ulike tjenester kan variere fra år til år.

Gebyr	Fakturert beløp i 2025
Avløp	3 615,09 kr
Eiendomsskatt	3 942,00 kr
Feiing	630,00 kr
Renovasjon	4 650,00 kr
Vann	2 846,70 kr
Sum	15 683,79 kr

Prognose kommunale gebyrer på eiendommen inneværende år

Vare	Mva	Grunnlag	Enhetspris	Andel	Korreksjon	Årsprognose	Fakt. hittil i år
EIENDOMSSKATT BOLIG - UTGÅR	0%	1241200 Promille	3.25	1/1	0 %	4 034,00 kr	672,17 kr
EIENDOMSSKATT BOLIG	0%	1241200 Promille	3.25	1/1	0 %	4 034,00 kr	672,17 kr
VANN FASTGEBYR	15%	69 m2	6.45	1/1	0 %	445,15 kr	148,40 kr
VANN BOLIG	15%	69 m2	31.65	1/1	0 %	2 183,71 kr	727,90 kr
AVLØP FASTGEBYR	15%	69 m2	7.52	1/1	0 %	518,95 kr	172,98 kr
AVLØP BOLIG	15%	69 m2	39.72	1/1	0 %	2 740,75 kr	913,58 kr
RENOVASJON LITEN	25%	1 Bolig	4750.00	1/1	0 %	5 037,50 kr	1 679,17 kr

Vare	Mva	Grunnlag	Enhetspris	Andel	Korreksjon	Årsprognose	Fakt. hittil i år
RENOVASJON DELING DUNK	25%	1 Bolig	-240.00	1/1	0 %	-250,00 kr	-83,32 kr
Tilsyn boenhet/næringseiendom	0%	1 Enhet	630.00	1/1	0 %	630,00 kr	315,00 kr
					Sum	19 374,06 kr	5 218,05 kr



Løpende gebyr brukes for å fordele en årlig kostnad på flere innbetalinger.

Mva-feltet gir informasjon om varens merverdiavgiftsats, og beløp er inkludert merverdiavgift. De som har 0% er unntatt merverdiavgift.

Prognosene for inneværende år kan avvike, spesielt ved årsskifte. Dette kan skyldes at enhetspriser ikke er oppdatert for nytt år eller at noen gebyr foreløpig ikke er opprettet for nytt år.

FORBEHOLD VED UTLIVERING AV INFORMASJON I FORBINDELSE MED EIENDOMSFORSØRSLER:

Det tas forbehold om riktigheten eller fullstendigheten av opplysningene i dette dokumentet. Det kan ikke rettes krav som følge av at disse opplysningene benyttes som grunnlag for beslutninger.

	SITUASJONSKART					
	Eiendom:	Gnr: 10	Bnr: 623	Fnr: 0		Snr: 1
	Adresse: Øymoveien 9, 8530 BJERKVIK					
Hj.haver/Fester:					Målestokk 1:5000	
Dato: 29/4-2026 Sign:						
NARVIK KOMMUNE						

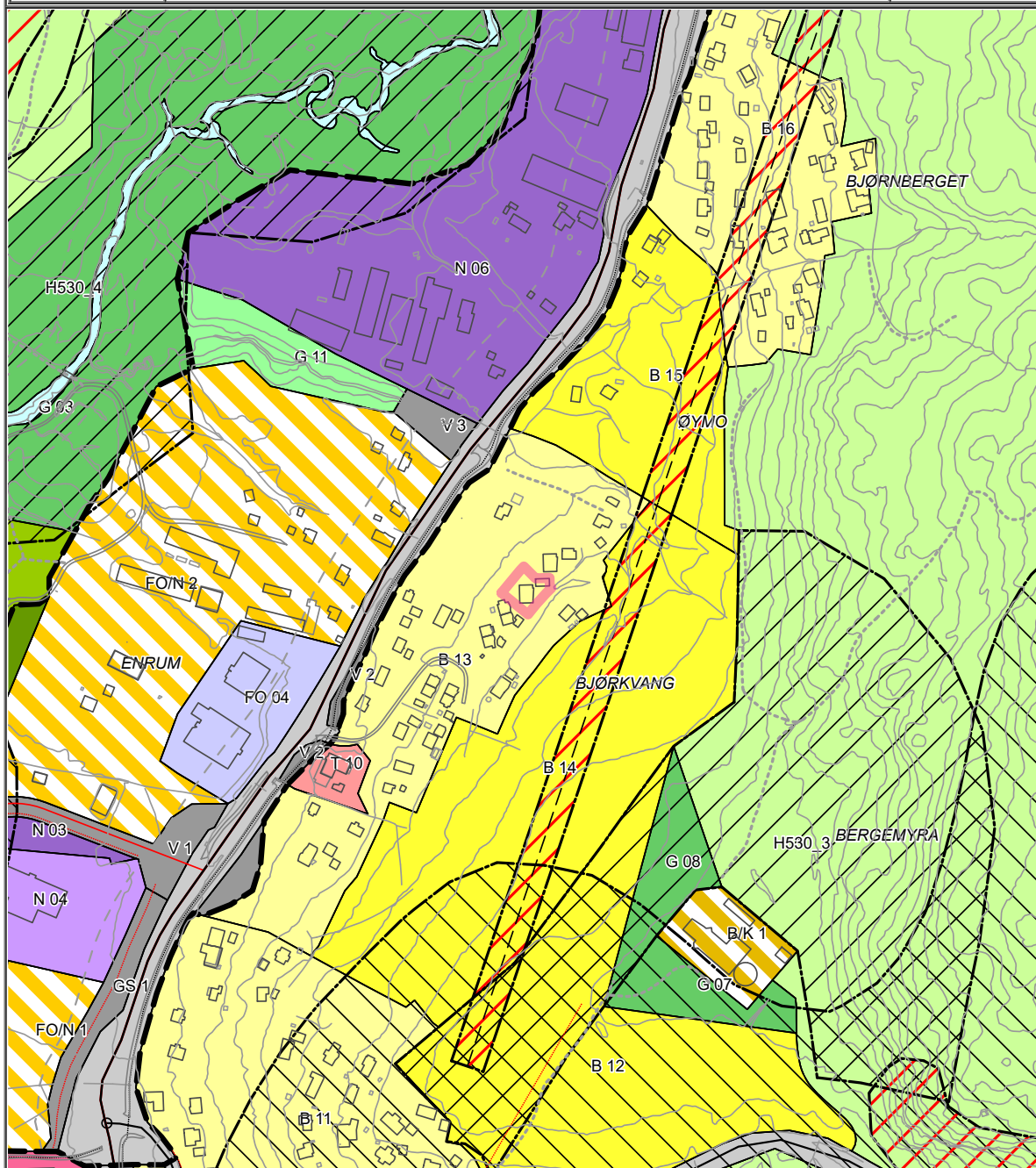



Det tas forbehold om at det kan forekomme feil på kartet, bla. gjelder dette eiendomsgrenser, ledninger/kabler, kummer m.m. som i forbindelse med prosjektering/anleggsarbeid må undersøkes nærmere.



NARVIK KOMMUNE

Tegnforklaring

	Traktorveg midtlinje
	Kraftledning - Nåværende
	Fjernveg - På bakken - Nåværende
	Fjernveg - På bakken - Fremtidig
	Hovedveg - På bakken - Nåværende
	Samleveg - På bakken - Fremtidig
	Gang-/sykkelveg - På bakken - Nåværende
	Gang-/sykkelveg - På bakken - Fremtidig
	Vegkryss - På bakken - Nåværende
	Hensyn friluftsliv
	Ras- og skredfare
	Høyspenningsanlegg (inkl høyspentkabler)
	Gul sone iht T-1442
	Boligbebyggelse - Nåværende
	Forretninger - Nåværende
	Offentlig eller privat tjenesteyting - Nåværende
	Næringsvirksbebyggelse - Nåværende
	Idrettsanlegg - Nåværende
	Kombinert bebyggelse og anleggsformål - Nåværende
	Boligbebyggelse - Fremtidig
	Offentlig eller privat tjenesteyting - Fremtidig
	Næringsvirksbebyggelse - Fremtidig
	Idrettsanlegg - Fremtidig
	Kombinert bebyggelse og anlegg
	Veg - Nåværende
	Veg - Fremtidig
	Frrområde - Nåværende
	Naturområde - Fremtidig
	Turdrag - Fremtidig
	Frrområde - Fremtidig
	LNFR-areal for nødvendige tiltak for landbruk og reindrift og gårdstilknyttet næringsvirksomhet basert på gårdens ressursgrunnlag - Nåværende
	Bruk og vern av sjø og vassdrag med tilhørende strandsone - Nåværende

	SITUASJONSKART					
	Eiendom:	Gnr: 10	Bnr: 623	Fnr: 0		Snr: 1
	Adresse: Øymoveien 9, 8530 BJERKVIK					
Hj.haver/Fester:					Målestokk 1:5000	
Dato: 29/4-2026 Sign:						
NARVIK KOMMUNE						

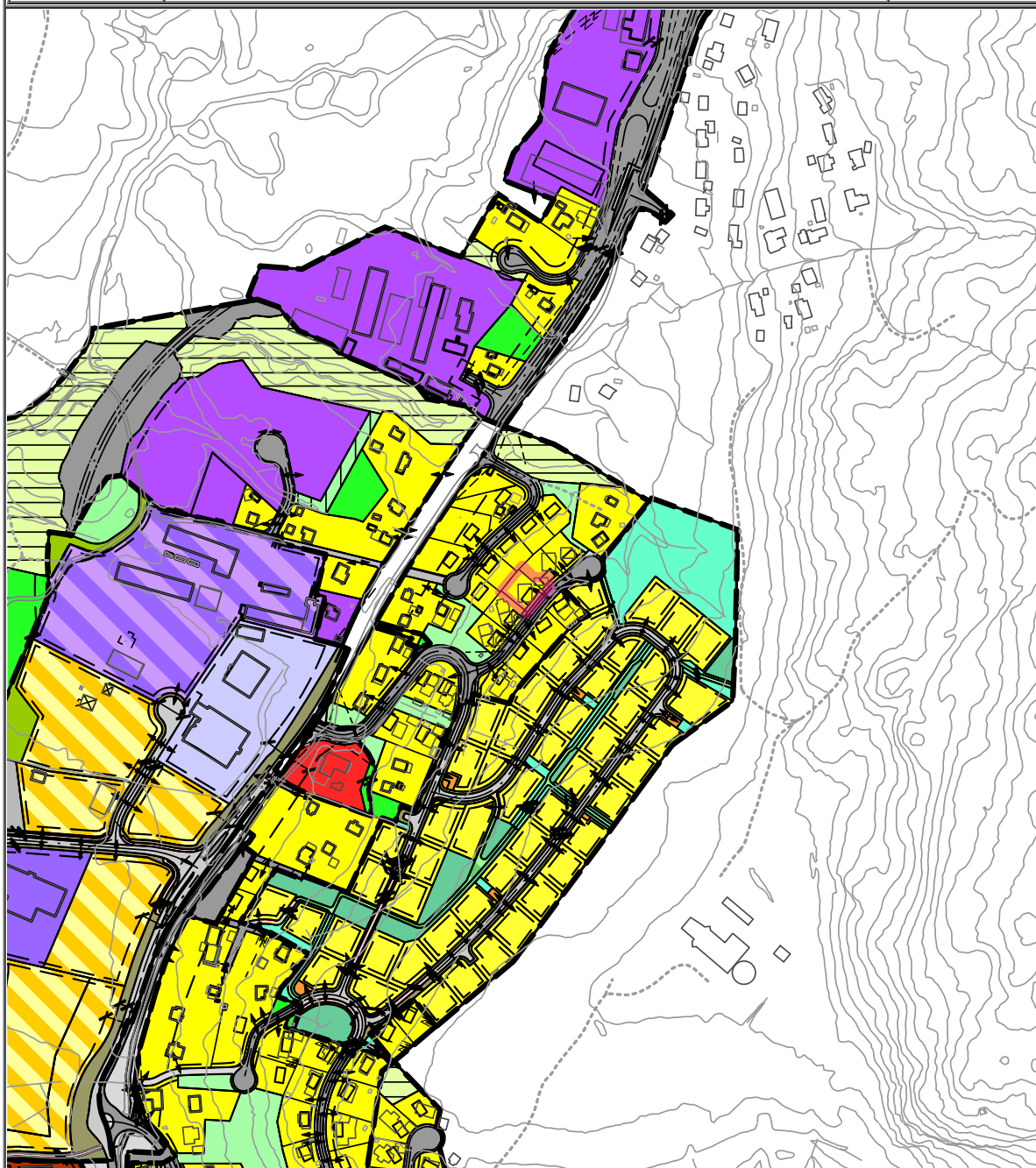

Det tas forbehold om at det kan forekomme feil på kartet, bla. gjelder dette eiendomsgrenser, ledninger/kabler, kummer m.m. som i forbindelse med prosjektering/anleggsarbeid må undersøkes nærmere.



NARVIK KOMMUNE

Tegnforklaring

Traktorveg midtlinje	Vegstengning/fysisk kjøresperre
Stengning av avkjørsel	Avkjørsel - både inn og utkjøring
Avkjørsel - kun innkjøring	Regulert tomtegrense
Eiendomsgrense som skal oppheves	Byggegrense
Planlagt bebyggelse	Bebyggelse som inngår i planen
Bebyggelse som forutsettes fjernet	Regulert senterlinje
Frisiktlinje	Regulert kant kjørebane
Regulert kjørefelt	Regulert fotgjengerfelt
Måle- og avstandslinje	Høyspenningsanlegg
Boligområde	Industri
Offentlig bebyggelse	Almennyttig formål
Kjøreveg	Annen veggrunn
Gang-/sykkelveg	Gangveg
Bussholdeplass	Offentlig friområde
Park	Turveg
Anlegg for lek	Anlegg for idrett og sport
Parkbelte industriområde	Friluftsområde
Felles avkjørsel	Annet fellesareal
Bestemmelsesområde	Frisikt
Boligbebyggelse	Forretninger
Næringsbebyggelse	Skiløypetrase
Renovasjonsanlegg	Øvrige kommunaltekniske anlegg
Lekeplass	Kontor/lager
Angitt bebyggelse og anleggsformål kombinert med andre angitte hovedformål	Kjøreveg
Fortau	Gang-/sykkelveg
Annen veggrunn - tekniske anlegg	Annen veggrunn - grøntareal
Parkeringsplasser	Angitte samferdselsanlegg og/eller teknisk infrastrukturtraseer kombinert med andre a
Blå/grønnstruktur	Naturområde
Turveg	Vegetasjonsskjerm
Angitt grøntstruktur kombinert med andre angitte hovedformål	

Side 2/2

Nabolagsprofil

Øymoveien 9 - Nabolaget Bjerkvik - vurdert av 30 lokalkjente

Nabolaget spesielt anbefalt for

- Familier med barn
- Husdyreiere
- Eldre



Offentlig transport

🚗 Bjørkvang Linje 100	3 min 🚶 0.3 km
🚏 Bjerkvik Totalt 7 ulike linjer	15 min 🚶 1.3 km
🚆 Narvik stasjon Linje F8	17 min 🚶 16.8 km
✈️ Harstad/Narvik Lufthavn, Evenes	36 min 🚶

Skoler

Bjerkvik skole (1-7 kl.) 101 elever, 7 klasser	14 min 🚶 1.3 km
Narvik ungdomsskole (8-10 kl.) 619 elever, 50 klasser	17 min 🚶 16.9 km
Oscarsborg videregående skole 1000 elever	17 min 🚶 17 km
Narvik vgs. - Frydenlund 504 elever	18 min 🚶 17.6 km

Ladepunkt for el-bil

🔌 Recharge St1 Bjerkvik	10 min 🚶
-------------------------	----------



Opplevd trygghet

Veldig trygt 84/100



Naboskapet

Godt vennskap 71/100



Kvalitet på skolene

Bra 54/100

Aldersfordeling

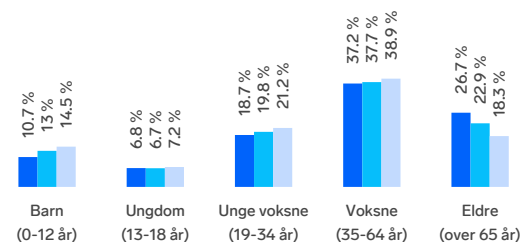

Område	Personer	Husholdninger
Bjerkvik	1 211	615
Narvik kommune	21 530	12 027
Norge	5 425 412	2 654 586

Barnehager

Hoppensprett barnehage Bjerkvik (1-5 år)	3 min 🚶 0.3 km
Bjerkvik barnehage (1-5 år)	12 min 🚶 1.1 km



Dagligvare

Rema 1000 Bjerkvik Post i butikk, PostNord	12 min 🚶 1.1 km
Coop Extra Bjerkvik	14 min 🚶





Innholdet i nabolagsprofilen er hentet fra ulike datakilder, og feil eller mangler kan forekomme. Vurderinger og sitater er innhentet på web og gir uttrykk for hvordan naboeier vurderer nabolaget. FINN.no AS kan ikke holdes ansvarlig for feil/mangler i profilen. Copyright © Finn.no AS 2026

Primære transportmidler



-  1. Egen bil
-  2. Samkjøring

 **Turmulighetene**
Nærhet til skog og mark 94/100

 **Gateparkering**
Lett 90/100

 **Støynivået**
Lite støynivå 89/100

Sport

-  Bjerkvikhallen
Aktivitetshall 1 min 🚗
0.6 km
-  Bjerkvik stadion
Ballspill, fotball 1 min 🚗
0.7 km
-  Feel24 Bjerkvik 15 min 🚶

Boligmasse

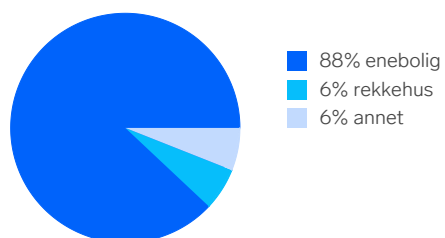

Varer/Tjenester

-  Narvik Storsenter 17 min 🚗
-  Vitusapotek Svanen - Narvik 18 min 🚗

Aldersfordeling barn (0-18 år)

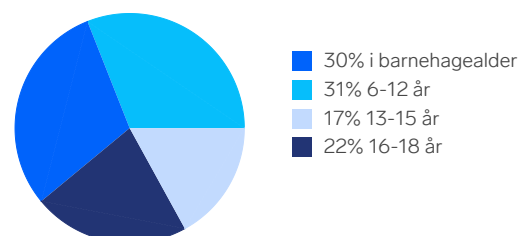

Familiesammensetning

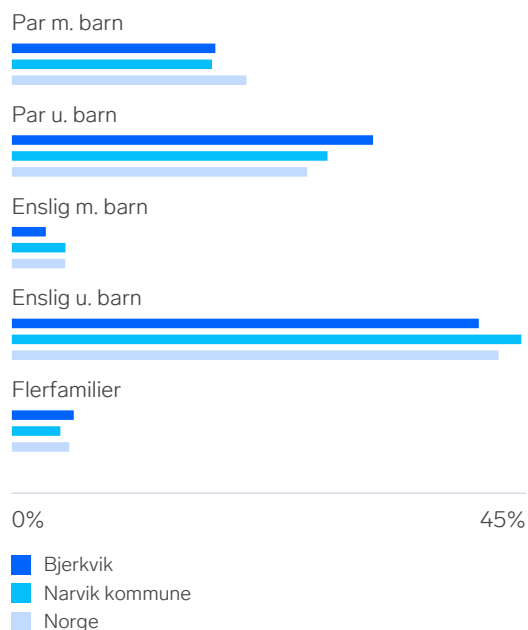

Sivilstand

		Norge
Gift	39%	33%
Ikke gift	45%	54%
Separert	10%	9%
Enke/Enkemann	7%	4%



Innholdet i nabolagsprofilen er hentet fra ulike datakilder, og feil eller mangler kan forekomme. Vurderinger og sitater er innhentet på web og gir uttrykk for hvordan naboene vurderer nabolaget. FINN.no AS kan ikke holdes ansvarlig for feil/mangler i profilen. Copyright © Finn.no AS 2026

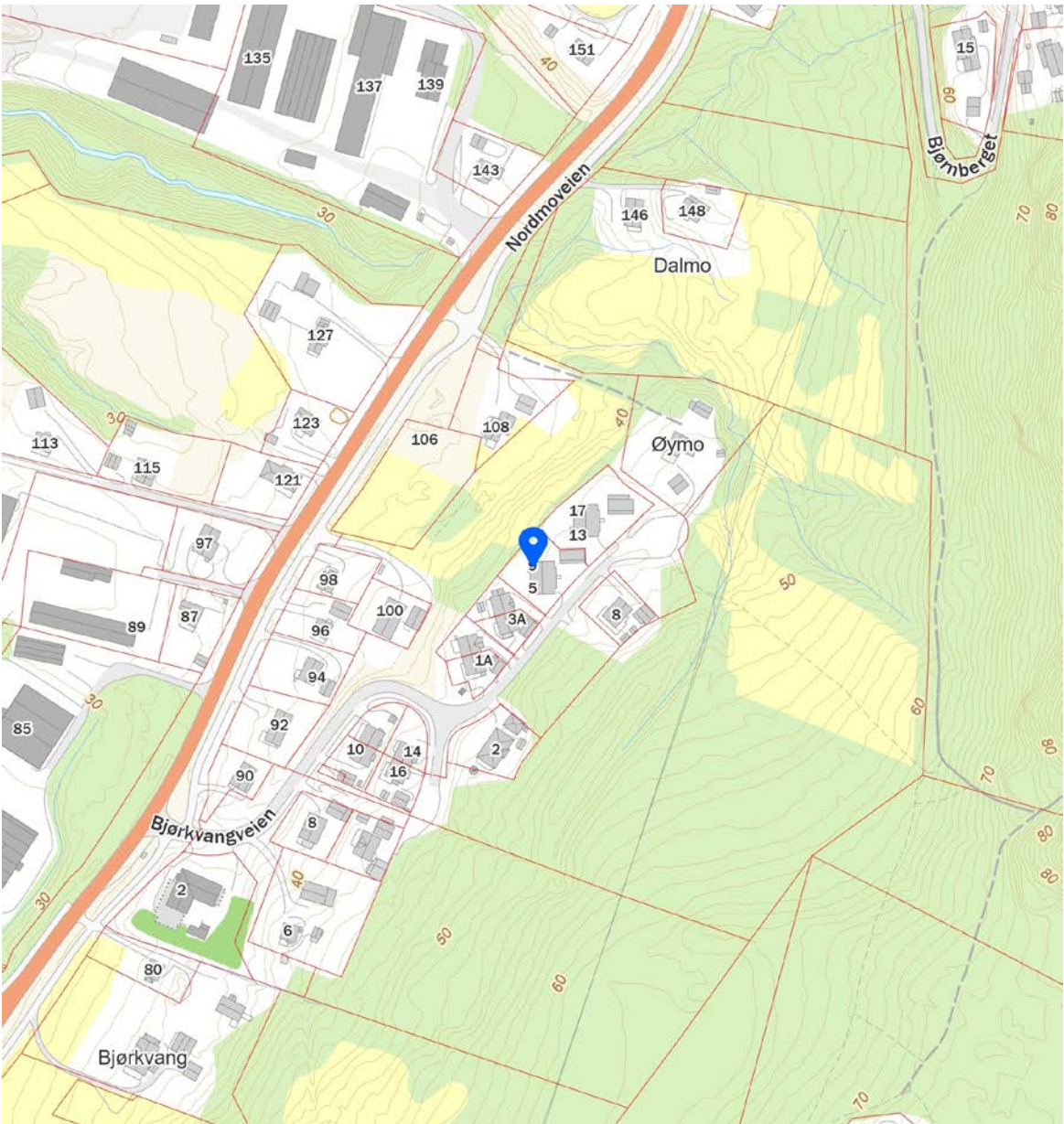
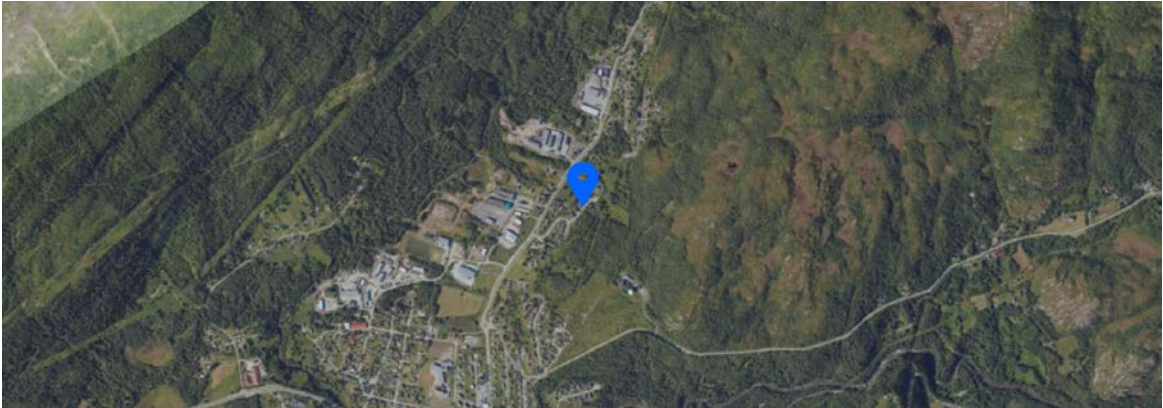

 Innholdet i nabolagsprofilen er hentet fra ulike datakilder, og feil eller mangler kan forekomme. Vurderinger og sitater er innhentet på web og gir uttrykk for hvordan naboe vurderer nabolaget. FINN.no AS kan ikke holdes ansvarlig for feil/mangler i profilen. Copyright © Finn.no AS 2026

Boligkjøperforsikring

Hvis din nye bolig har skjulte feil kan dette koste deg både tid og penger.

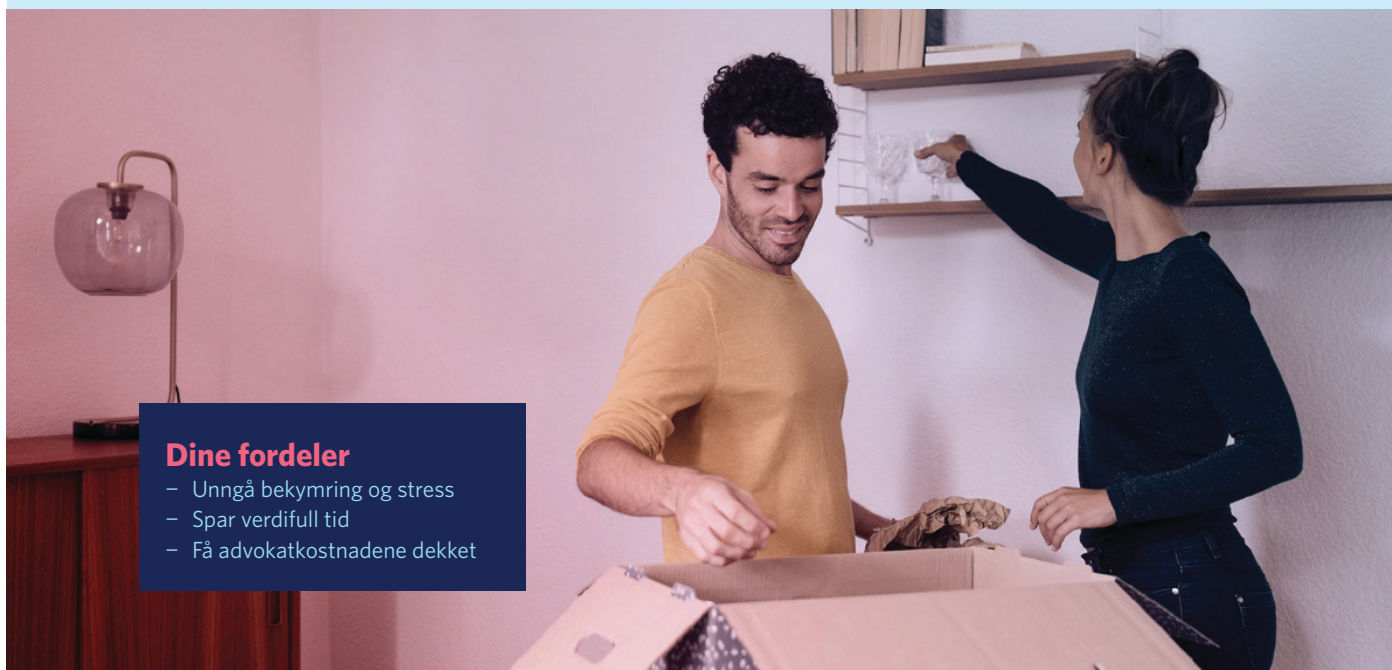

Dine fordeler

- Unngå bekymring og stress
- Spar verdifull tid
- Få advokatkostnadene dekket

Med vår boligkjøperforsikring er du i trygge hender hvis du oppdager feil eller mangler ved boligen du har kjøpt. Forsikringen gir deg tilgang på hjelp fra advokater, saksbehandlere og jurister som er spesialiserte på eiendomskjøp. De står klare til å hjelpe deg i fem år etter overtagelse - uten at du trenger å bekymre deg for egne og eventuelle idømte saksomkostninger.

Få hjelpen du trenger!

- **Når:** Du kjøper forsikringen når du kjøper en brukt bolig. Da gjelder avhendingsloven.
- **Hvor:** Hos eiendomsmegler senest ved kontraktsmøte.
- **Hvordan:** Krysses av i kjøpekontrakten. Forsikringsbevis og vilkår sendes per e-post.

Forsikringen er meglet frem av Söderberg & Partners og er plassert hos Gar-Bo Försäkring AB.

*Det tas forbehold om pris- og vilkårsendringer.

Hva koster forsikringen?

Forsikringspremien trekkes i oppgjøret.

Borettslagseiendom: kr 9 300

Seksjonert eiendom/
aksjebolig: kr 13 500

Enebolig/fritid/tomt: kr 18 900



soderbergpartners.no/eiendom

Forbrukerinformasjon om budgivning



Sist oppdatert med virkning fra 1. juli 2025, i forbindelse med ikrafttredelse av endringer i eiendomsmeglingsloven.

Informasjonen er utarbeidet av Forbrukerrådet, Advokatforeningen ved Lovutvalget for eiendomsmegling, Eiendom Norge og Norges Eiendomsmeglerforbund, på grunnlag av bl.a. eiendomsmeglingsloven § 6–8.

Nedenfor gis en oversikt over de retningslinjer som anbefales ved budgivning på eiendommen. Avslutningsvis gis også en kort oversikt over de viktigste rettsreglene tilknyttet budgivning.

Før det legges inn bud på eiendommen oppfordres budgiver til å sette seg inn i all relevant informasjon om eiendommen, herunder salgsoppgave og tilstandsrapport.

GJENNOMFØRING AV BUDGIVNING:

1. Alle bud skal inngis skriftlig til megler, som formidler disse videre til selger. Med skriftlige bud menes også elektroniske meldinger som e-post og SMS når informasjonen i disse er tilgjengelig også for ettertiden. Kravet til skriftlighet gjelder også budforhøyelser, og motbud (bud fra selger), aksept eller avslag fra selger. Før formidling av bud til selger skal megler innhente gyldig legitimasjon og signatur fra budgiver. Kravet til legitimasjon og signatur er oppfylt for budgivere som benytter e-signatur som f.eks. BankID eller MinID.

2. Et bud bør inneholde eiendommens adresse (eventuelt gnr/bnr), kjøpesum, budgivers kontaktinformasjon, finansieringsplan, akseptfrist, overtakelsesdato og eventuelle forbehold som for eksempel usikker finansiering, salg av nåværende bolig ol. Normalt vil ikke et bud med forbehold bli akseptert før forbeholdet er avklart. Konferer gjerne med megler før bud inngis.

3. Megler skal legge til rette for en forsvarlig avvikling av budrunden. I forbrukerforhold (dvs. der selger er forbruker) skal megleren ikke formidle bud med kortere akseptfrist enn kl. 12.00 første virkedag etter siste annonserte visning. Etter denne fristen bør budgivere ikke sette en kortere akseptfrist enn at megler har mulighet til, så langt det er nødvendig, å orientere selger, budgivere og øvrige interessenter om bud og forbehold. Dersom bud inngis med en frist som åpenbart er for kort til at megleren kan avvikle budrunden på en forsvarlig måte som sikrer selger og interessenter et tilstrekkelig grunnlag

for sine handlingsvalg, vil megler fraråde budgiver å stille slik frist.

4. Megler skal ikke formidle bud med forbehold om at budet eller forbehold i budet skal holdes skjult (hemmelig) for andre budgivere og interessenter.

5. Megleren vil uoppfordret gi sin vurdering av det enkelte bud overfor selger, når budet er gitt innenfor fristene i punkt 3.

6. Megleren skal, så langt det er nødvendig og mulig, holde budgiverne skriftlig orientert om mottatte bud, herunder budets størrelse, forbehold og akseptfrist. Megler skal så snart som mulig bekrefte skriftlig overfor budgivere at budene deres er mottatt. For øvrig vil megler, på forespørsel fra andre, opplyse om aktuelle bud på eiendommen, herunder relevante forbehold.

7. Kopi av budjournal skal gis til kjøper og selger uten ugrunnet opphold etter at handel er kommet i stand. Dersom det er viktig for budgiver å bevare sin anonymitet, bør budet formidles gjennom fullmektig.

8. Etter at handel har kommet i stand, eller dersom en budrunde avsluttes uten at handel er kommet i stand, kan en budgiver kreve kopi av budjournalen i anonymisert form.

VIKTIGE AVTALERETTSLIGE FORHOLD:

1. Det eksisterer ingen angrerett ved salg/kjøp av fast eiendom.

2. Når et bud er inngitt til megler og innholdet i budet er formidlet til selger (slik at selger har fått kunnskap om budet), kan budet ikke kalles tilbake. Budet er da bindende for budgiver frem til akseptfristens utløp, med mindre budet før denne tid avslås av selger eller budgiver får melding om at eiendommen er solgt til en annen. Man bør derfor ikke gi bud på flere eiendommer samtidig dersom man ikke ønsker å kjøpe flere enn en eiendom.

3. Selger står fritt til å forkaste eller akseptere ethvert bud, og er for eksempel ikke forpliktet til å akseptere høyeste bud.

4. Når en aksept av et bud har kommet frem til budgiver innen akseptfristens utløp er det inngått en bindende avtale.

5. Husk at et eventuelt bud fra selger til kjøper (såkalte «motbud»), avtalerettslig er et bindende tilbud som medfører at det foreligger en avtale om salg av eiendommen dersom budet i rett tid aksepteres av kjøper.

Budskjema



Ingve Hilstad
ingve.hilstad@emera.no
913 33 768

Emera kontor:
Emera eiendomsmegling Narvik
913 33 768

KJØPESUM KR + omkostninger ihht. opplysninger i salgsoppgaven		
Kjøpet finansieres slik:		
BANK/FINANSIERINGSINSTITUSJON:	REFERANSE & TELEFONNUMMER	SUM:
		Kr.
		Kr.
		Kr.
		Kr.
EGENKAPITAL:		Kr.
TOTALT:		
EGENKAPITAL BESTÅR AV: Salg av nåværende bolig eller annen fast eiendom Disponibelt kontant beløp (bankinnskudd)		
Ønsket overtagelsesdato:		
NÅVÆRENDE BUD ER BINDENDI FOR UNDERTEGNEDE TIL OG MED DEN: Budet er bindende til klokken: 16.00 den dagen, hvis ikke budgiver har angitt et annet klokkeslett, dog ikke tidligere enn kl. 12.00 første virkedag etter siste annonserte visning. Bud skal ikke ha kortere akseptfrist enn 30 minutter fra budet inngis. Bud med kortere frist kan bli avvist.		
Evt. forbehold (eks. finansiering, salg av egen bolig etc.):		

NAVN:	NAVN:
PERSONNR:	PERSONNR:
ADRESSE:	ADRESSE:
POSTNR: POSTSTED:	POSTNR: POSTSTED:
MOB TLF:	MOB TLF:
E-POST:	E-POST:
DATO: STED:	DATO: STED:
SIGNATUR:	SIGNATUR:
Jeg ønsker boligkjøperforsikring	Hvis mitt bud blir akseptert, ønsker jeg at megler forbereder en kjøpekontrakt med boligkjøperforsikring. Avtale om forsikring inngås ikke før jeg undertegner kjøpekontrakten.

IDENTIFIKASJON

Legg ID her

IDENTIFIKASJON

Legg ID her



OVERSIKT OVER LØSØRE OG TILBEHØR TIL EIENDOMMEN

Oversikten er utarbeidet av Norges Eiendomsmeglerforbund, Eiendom Norge og Advokatforeningens Eiendomsmeglingsgruppe, og er gjeldende fra 1. januar 2020.

Generelt

Lov om avhending av fast eigeendom (avhendingslova/avhl.) av 3. juli 1992 regulerer kjøper og selgers rettigheter og plikter ved overdragelse av fast eiendom og andeler i borettslag.

I henhold til avhl. § 3-4 skal eiendommen, når annet ikke er avtalt, overdras med innredninger og utstyr som etter lov, forskrift eller annet offentlig vedtak skal følge med. Det samme gjelder varig innredning og utstyr som enten er fastmontert eller er særskilt tilpasset bygningen, jf. avhl. § 3-5. Loven inneholder ingen detaljert oversikt over hva som omfattes av «innredning og utstyr», og over hva som skal regnes som «fastmontert eller særskilt tilpasset».

Partene kan fritt avtale hva som skal følge med eiendommen ved salg. Bransjens liste over løsøre og tilbehør som skal følge med eiendommen, er en del av avtalen mellom kjøper og selger dersom ikke annet er opplyst i salgsoppgaven, kjøper har tatt forbehold i bud eller avtale på annen måte er inngått. Der intet annet er avtalt, vil løsøre og tilbehør medfølge slik dette fremkommer av avhl. § 3-4 og § 3-5 og denne oversikt.

Produkter og installasjoner som medfølger overdras uten noen form for garantier, utover eventuell gjenværende leverandørgaranti.

Dersom det er noe i nedenstående liste som ikke finnes på eiendommen, vil det heller ikke medfølge.

- 1. HVITEVARER** medfølger der dette er spesielt angitt i salgsoppgaven.
- 2. HELDEKKENDE TEPPE** følger med uansett festemåte.
- 3. VARMEKILDER**, slik som ovner, kaminer, peiser, varmpumper og panelovner, følger med uansett festemåte. Frittstående biopeiser/varmeovner og terrassevarmere medfølger ikke. Det følger ikke med varmekilder i rom som ikke har vegg- eller fastmonterte varmekilder på visning.
- 4. TV, RADIO OG MUSIKKANLEGG**. TV-antennor og fellesanlegg for TV, herunder parabolantenne, og tuner/dekoder/tv-boks medfølger der dette eies av selger. Veggmontert TV/flatskjerm med tilhørende festeordning samt musikkanlegg følger ikke med (se også punkt 12).
- 5. BADEROMSINNREDNING/UTSTYR**. Badekar, dusjkabinett, dusjvegger, alle fastmonterte speil og hyller, fastmonterte glass- og håndkleholdere, herunder håndklevarmere samt baderomsinnredning, medfølger.
- 6. GARDEROBESKAP** medfølger, selv om disse er løse. Fastmonterte garderobehyller og knagger medfølger. Innredning i garderobeskap, for eksempel løse eller fastmonterte trådkurver, hyller, stenger og lignende, medfølger.
- 7. KJØKKENINNREDNING** medfølger, herunder også åpne, fastmonterte hyller og løs eller fastmontert kjøkkenøy.



- 8. MARKISER, PERSIENNER** og annen type innvendig og utvendig solskjerming, gardinoppheng, lamellgardiner og liftgardiner medfølger.
- 9. AVTREKKSIVIFTER** av alle slag, samt fastmonterte aircondition/ventilasjonsanlegg, medfølger.
- 10. SENTRALSTØVSUGER** medfølger med komplett anlegg, herunder slange, munnstykke mm.
- 11. LYSKILDER.** Kupler, lysstoffarmatur, fastmonterte "spotlights", oppheng og skinner med spotlights samt utelys og hagebelysning medfølger. Vegglamper, krokhengte lamper, lysekroner, prismelamper og lignende som er koblet til sukkerbit eller stikkontakt følger likevel ikke med.
- 12. INSTALLERTE SMARTHUSLØSNINGER** med sentral som styrer lys, varme, lyd o.l., samt tilhørende trådløse enheter som brytere, sensorer, kameraer, integrerte høyttalere el. medfølger. Enkle lysstyringssystem f.eks. med en sentral som kun styrer lyspærer eller smartpærer montert i sokkel medfølger likevel ikke.
- 13. UTVENDIGE SØPPELKASSER** og eventuelt holder/hus til disse medfølger.
- 14. POSTKASSE** medfølger.
- 15. UTENDØRS INNRETNINGER** slik som flaggstang, fastmontert tørkestativ, samt andre faste utearrangementer som f.eks. badestamp, boblekar/jacuzzi og liknende utendørs kar, lekestue, lekestativ, utepeis, fastmontert trommel til vannslange, medfølger. Guidekabel/avgrensingskabel til robotgressklipper medfølger, men robotgressklipper og ladestasjon for denne medfølger ikke.
- 16. FASTMONTERT VEGGLADER/LADESTASJON TIL EL-BIL** medfølger uavhengig av hvor laderen er montert.
- 17. SOLCELLEANLEGG** med tilhørende teknisk infrastruktur medfølger.
- 18. GASSBEHOLDER** til gasskomfyr og gasspeis medfølger.
- 19. BRANNSTIGE, BRANNTAU, feiestige** og lignende medfølger der dette er påbudt. Løse stiger medfølger ikke.
- 20. BRANNSLUKNINGSAPPARAT, BRANNSLANGE** og RØYKVARSLER medfølger der dette er påbudt. Det er eier og brukers plikt til å se til at utstyret forefinnes på enhver eiendom. Hvis annet ikke er uttrykkelig avtalt, skal dette derfor alltid følge med ved salg av eiendom.
- 21. SAMTLIGE NØKLER** til eiendommen som selger er i besittelse av skal overleveres kjøper på overtakelsen, herunder nøkler til eventuelle boder, uthus, garasjeportåpner e.l. Låses boder, uthus e.l. med hengelås, skal lås og nøkler til disse medfølge.
- 22. GARASJEHYLLER, bodhyller, lagringshyller** og oppheng til bildekk medfølger såfremt de er fastmontert.
- Planter, busker og trær som er plantet på tomten, eller fastmonterte kasser og lignende er en del av eiendommen og medfølger i handelen.

Fra hvilepuls til makspuls.

Det er Emera



I Emera følger vi en tydelig rød tråd der kvalitet gjennomsyrrer alt vi gjør. Hos oss kommer du til å ha hvilepuls helt frem til budrunden og makspuls når den er over!

En komplett meglertjeneste

Emera Eiendomsmegling tilbyr en komplett meglertjeneste – fra verdivurdering, klargjøring og koordinering av all markedsføring til overtakelse og gjennomføring av salget.

En prosess du fortjener

Vårt mål er at du, enten du er selger eller kjøper, skal føle engasjement, ærlighet og profesjonalitet gjennom hele prosessen.

Ærlighet varer lengst

Vi tror sterkt på åpenhet og ærlighet og gir ingen urealistiske løfter eller forskjønnede beskrivelser.

Erfaring som gir resultater

Vi sier det som det er – enkelt og greit – fordi vi vet at det gir de beste resultatene. Erfaringen vår bekrefter det, og erfaring har vi mye av.

[emera.no](https://www.emera.no)



Ingve Hilstad

Daglig leder | Faglig leder | Eiendomsmegler MNEF

ingve.hilstad@emera.no

+47 913 33 768

Fra hvilepuls til makspuls. Det er Emera.

Din bolig. Din historie.

Det er Emera.



Minnene fra da du eide huset lever videre. Derfor har vi i Emera samarbeidet med de beste i Norge for å skape et prospekt som du ønsker å ta vare på. Men enda viktigere, som tar miljøet på alvor.



Los Digital investerer mye i å ha en moderne og ny maskinpark. Dette bidrar til en vesentlig mer miljøvennlig produksjon.

Trykt i Norge, sertifisert med miljømerket Svanen og medlem av Grønt Punkt Norge.



2041 0848



TRYKT I NORGE

NO-3619





Fra «Til salgs» til «Solgt!»

Det er Emera.





EMERA

EIENDOMSMEGLING