

Leilighet
Åsheimkroken 29
1461 Lørenskog



www.e3.no

Boligens tekniske tilstand:

Antall TG

0	TG 0	Ingen avvik
8	TG 1	Ingen vesentlige avvik
1	TG 2	Vesentlige avvik
0	TG 3	Store eller alvorlige avvik
1	TG iu	Ikke undersøkt

Utført av:

Takstmann

August Magnus

Dato: 17/04/2026

Postboks 31

Jessheim 2051

98023301

august@tmam.no



Dersom bygningsdelen kun har en tilstandsgrad og ikke er beskrevet, betyr det at det ikke er noen avvik i forhold til det som kan forventes. Alder tatt i betraktning.

Takstmannens utdypende vurdering av bygningsdeler med TG 2 og TG 3 finnes på siste siden(e) i denne rapporten.

Denne rapporten er gyldig i 12 mnd.

OM EIERSKIFTERAPPORT™

Rapporten er utarbeidet med utgangspunkt i BMTFs faglige rammeverk for tilstandsanalyse ved boligsalg, samt avhendingslova med tilhørende forskrift (tryggere bolighandel).

Som del av en overgangsordning benyttes **NS 3600:2018 – Teknisk tilstandsanalyse ved omsetning av bolig** som normativt grunnlag for struktur, begrepsbruk og fastsettelse av tilstandsgrader.

AVGRENSNING:

EIERSKIFTERAPPORT™ er godkjent av Byggmestrenes Takseringsforbund og kan kun benyttes av BMTF-sertifiserte takstmenn. Rapporten er spesielt godt egnet ved eierskifte av boliger. Rapporten erstatter ikke kjøpers undersøkelsesplikt eller selgers opplysningsplikt i henhold til lov om avhending av fast eiendom.

NIVÅ AV ANALYSEN:

Tilstandsanalysen utføres ved grundige visuelle observasjoner kombinert med undersøkelser, målinger, bruk av egnede instrumenter og registreringer. Dersom det er mistanke til høyt fuktnivå i vegger mot våtrom, eller i rom under terreng kan tilstandsanalysen omfatte destruktive inngrep som for eksempel hullboring i vegger.

Det kan utføres inngrep i vegg eller etasjeskillere ved bad og i rom under terreng for undersøkelse av fukt ved mistanke til alvorlige avvik. Alle bygningsdeler blir undersøkt, med stor vekt på de områdene som takstmannen, erfaringsmessig, kjenner som svake punkter. Selv om takstmannens analyser er svært grundig, kan det forekomme skjulte feil og mangler.

For bolig er referansenivået for de ulike rom og bygningsdeler gitt som krav til tilstandsgrad TG 1, det vil si uten skader og fagmessig riktig utført og i henhold til gjeldende lov/forskrift som gjelder for den aktuelle boligen der ikke tilleggene angir annet. Generelt er referansenivået byggeforskrifter som var gjeldende når bygningen/bygningsdelen ble byggesøkt.

LEVETIDSBETRAKTNINGER:

Når det refereres til levetid er dette basert på takstmannens erfaringstall og Byggforskserien 700.320 Intervaller for vedlikehold og utskifting av bygningsdeler, SINTEF Byggforsk.

Levetidsbetraktningene beregnes med hovedvekt på takstmannens skjønnsmessige vurdering av den enkelte bygningsdelens antatte gjestående levetid. Dette avhenger også av forskjellige faktorer som kan gjøre seg gjeldende når det gjelder værforhold og bruk.

Levetiden vil variere noe dersom andre kriterier enn teknisk levetid, som for eksempel vedlikehold, estetikk, økonomi, sikkerhet, funksjon eller andre brukerønsker, er lagt til grunn.

VÆR OPPMERKSOM PÅ

Egenerklæringsskjema skal alltid legges frem for rapportansvarlig før tilstandsanalysen påbegynnes. Dersom egenerklæring ikke foreligger, vil dette komme tydelig frem på en av de siste sidene av rapporten under ovenstående overskrift.

Dersom det er lagt frem dokumentasjon av pågående byggesaker og/eller manglende ferdiggattest, og/eller midlertidig brukstillatelse. Så vil også dette komme tydelig frem på en av de siste sidene av rapporten under samme overskrift som over.

KOSTNADSVURDERING VED TG3

Dersom det er angitt TG3 på en bygningsdel i denne rapporten, så vil det være angitt et antatt kostnadsoverslag over hva det vil koste å sette den i stand, uten å øke standarden.

PIPER OG ILDSTEDER:

Grundig undersøkelse av piper og ildsteder anbefales utført i samråd med offentlige godkjenningsmyndigheter.

ELEKTRISK ANLEGG OG BRANNFØREBYGGENDE TILTAK:

Ved omsetning av bolig vil man ofte få endring i bruk av det elektriske anlegget. BMTF anbefaler på generelt grunnlag at en registrert elektroinstallatør foretar en kontroll av boliginstallasjon ved eierskifte.

Dette kan for eksempel være en rapport fra periodisk kontroll av boliginstallasjon i henhold til NEK 405-2, som omfatter kontroll av både det elektriske og det branntekniske anlegget.

MER OM TILSTANDSGRADENE I DENNE RAPPORTEN:

TG 0	TG 0 betyr at bygningsdelen ikke har noen avvik. * Det er ingen tegn til slitasje. * Dokumentert fagmessig godt utført. * Det er ingen merknader.
TG 1	TG1 betyr at bygningsdelen kan ha mindre avvik. * Som forventet i forhold til alder/bruksslitasje. * Strakstiltak anses ikke som nødvendig.
TG 2	TG 2 betyr at bygningsdelen kan ha vesentlige avvik. Eksempler på TG2 kan være at bygningsdelen er: * Feil utført. * Skadet, eller symptomer på skade. * Svært slitt. * Nedsatt funksjon. * Utgått på dato. * Kort gjenværende brukstid. * Det er behov for tiltak i nær fremtid. * Det er grunn til overvåking av denne bygningsdelen.
TG 3	TG 3 betyr at bygningsdelen kan ha store eller alvorlige avvik. Eksempler på TG3 kan være at bygningsdelen er: * Har total funksjonssvikt * Fyller ikke lenger formålet * Er en fare for liv og helse Det er et akutt behov for tiltak, og/eller det er avvik fra lover eller forskrifter som gjelder for den aktuelle bygningsdelen eller byggverket.
TG iu	TG iu betyr at bygningsdelen ikke er undersøkt. Denne tilstandsgraden skal kun benyttes unntaksvis. Eksempler kan være: * Snødekket tak og krypekjeller uten inspeksjonsmulighet på tidspunktet for analysen * Bygningsdelen, arealet eller rommet er ikke tilgjengelig for inspeksjon på tidspunktet for analysen

Sjablonmessige kostnadsklasser ved TG3

Kostnadsklasse	Veiledende størrelsesorden i NOK
Lav kostnad	0 – 100 000
Middels kostnad	100 000 – 300 000
Høy kostnad	Mer enn 300 000

Kostnadsklassene er **sjablonmessige og veiledende**, og angir kun overordnet størrelsesorden.

De er **ikke pristilbud, ikke bindende** og **ikke knyttet til valgt løsning**. Endelig kostnad må avklares gjennom nærmere undersøkelser og tilbud fra fagperson.

EIENDOMSDATA:

Matrikkeldata:	Gnr:100, Bnr: 38
Hjemmelshaver:	Emilie Haugland Solheim
Seksjonsnummer:	46
Festenummer:	-
Andelsnummer:	-
Byggeår:	2022
Tomt:	Felleseie tomt 11 186,7 m ²
Kommune:	3222 LØRENSKOG

BEFARINGEN:

Oppdragsgiver:	Emilie Haugland Solheim
Befaringsdato:	16.04.2026
Fuktmåler benyttet:	MMS3 PROTIMETER
Vann:	OFFENTLIG
Avløp:	OFFENTLIG
Adkomst:	OFFENTLIG

OM TOMTEN:

Flat tomt med asfalterte internveier inn til garasje og inngangspartier. Opparbeidet gressplen med beplantning.

OM BYGGEMETODEN:

Boligblokk oppført i 2022, leiligheten ligger i 1.etasje. Støpt fundament til grunn med grunnmur i støpt betong, yttertak i betongkonstruksjon teknet med takpapp, yttervegger forblendet med trepanel og fasadeplater, armertbetong i etasjeskiller og innervegger oppført i betong/gips med varierende overflater. Felles trappegang, med heis og felles parkeringskjeller.

OVERORDNET FAGLIG VURDERING AV EIENDOMMEN:

Leiligheten vurderes å være i normalt god stand og er greit vedlikeholdt på befaringtidspunktet. Det ble ikke registrert eller avdekket noen behov for bygningsmessige strakstiltak utover normalt vedlikehold. Det gis tilstandgrader i.h.t standarden som denne rapporten bygger på, med noen skjønnsmessige vurderinger. Ellers vises det til beskrivelser og vurderinger for de enkelte bygningsdeler i rapporten.

ANNET:

Boligselskap: Furutoppen Eierseksjonssameie
Organisasjonsnr: 929070909

DOKUMENTKONTROLL:

- Megler (kommunale opplysninger) 16.04.2026
- Egenerklæringsskjema 16.04.2026
- Byggetegninger fra byggeår
- Ferdigattest 04.10.2022
- Samsvarserklæring utført av Badelement AS 22.02.2022
- Samsvarserklæring utført av Romerike Elektro AS 09.06.2022

BESKRIVELSE AV INNVENDIGE OVERFLATER (vegger, tak og gulv):

Vegger: Malt gips, malt betong og fliser.

Tak/himlinger: Malt gips, malte betongelementer og systemhimling.

Gulv: Parkett og fliser.

FORMÅL MED ANALYSEN:

Tilstandsvurderingen er gjennomført for å avdekke eventuelle avvik og mangler ved boligen. Rapporten er utarbeidet i forbindelse med salg av den aktuelle eiendommen.

VESENTLIGE ENDRINGER ETTER BYGGEÅR:

Hjemmelshaver har ikke opplyst om noen vesentlige endringer i hjemmelshavers eiertid.

FELLESKOSTNADER:

Totale felleskostnader pr. d.d. kr 3 788.- pr. mnd.

Herav:

- Felleskostnader leilighet kr 2 636.-
- Tv-internett leilighet kr 596.-

AREALER OG ANVENDELSE:**Arealmåling**

Arealmålingene i denne rapporten er utført i samsvar med Norsk Standard NS 3940 slik målereglene var praktisert i bransjen på måletidspunktet. Arealer oppgis i hele kvadratmeter og gjelder for det tidspunkt rapporten er datert.

MÅLEVERDIG AREAL:

Ved arealmåling regnes ikke åpninger for trapper, heissjakter og lignende som del av etasjens areal. Rom må være fysisk tilgjengelige for å kunne måles. Rom kan være måleverdig etter NS 3940 selv om de ikke tilfredsstillende gjeldende byggeforskrifter eller krav til godkjent bruk.

Måleverdig areal etter NS 3940 er ikke det samme som godkjent oppholdsareal etter plan- og bygningslovgivningen.

AREALBEGREPER:

BRA-i: Internt bruksareal

BRA-e: Eksternt bruksareal

BRA-b: Innglasset balkong

TBA: Terrasse- og balkongareal

Arealer utenfor boenheten (BRA-e):

Arealer som ligger utenfor selve boenheten er kun inkludert som BRA-e basert på opplysninger fra eier om faktisk bruk. Det er ikke kontrollert om disse arealene rettslig tilhører boenheten eller om de er del av fellesareal. Slike arealer kan omdisponeres av borettslag/sameie, noe som kan påvirke boligens tilgjengelige bruksareal.

Fellesareal – rettslig avgrensning:

Ved arealmåling er det NS 3940 som legges til grunn. Standarden har en annen definisjon av fellesareal enn eierseksjonsloven. Dette kan innebære at arealer som er måleverdig etter NS 3940, ikke nødvendigvis følger boenheten rettslig.

Viktig merknad om måleregler:

Eventuelle arealavvik mellom ulike rapporter kan skyldes endringer i måleregler eller ulik standardpraktisering over tid, og er ikke nødvendigvis uttrykk for målefeil.

AREAL BOLIG:

Etasje:	BRA-i	BRA-e	BRA-b	TBA
1.etasje	40			23
Underetasje		3		
SUM BYGNING	40	3	0	23
SUM BRA	43			

AREAL GARASJE/UTHUS:

Etasje:	BRA-i	BRA-e	BRA-b	TBA
SUM BYGNING				
SUM BRA				

BRA-i:

40 m².

1.etasje: Entré/gang, bad, stue med åpen kjøkkenløsning, soverom og bod.

BRA-e:

3 m²

Underetasje: Sportsbod.

MERKNADER OM AREAL:

01.01.2024 tråde ny utgave av NS 3940 for areal- og volumberegninger av bygg og boliger i kraft. Se detaljert beskrivelse om endringen på nettsiden til Standard Norge. [https://standard.no/nyheter/ny-utgave-av-standard-for-areal- og volumberegninger-avbygg/](https://standard.no/nyheter/ny-utgave-av-standard-for-areal-og-volumberegninger-avbygg/). Fra og med 01.01.2026 vil ikke P-rom og S-rom bli ført opp ikke opp i tabellen over.

BRA-i: 40 m².

1.etasje: Entré/gang, bad, stue med åpen kjøkkenløsning, soverom og bod.

BRA-e: 3 m²

Underetasje: Sportsbod.

BRA-b: 0 m².

Sum BRA: 43 m².

1.etasje: Entré/gang, bad, stue med åpen kjøkkenløsning, soverom og bod.

Underetasje: Sportsbod.

TBA: 23 m².

1.etasje: Markterrasse.

Målt takhøyde i 1.etasje fra 2.20 m - 2.50 m.

Innvendige arealer er oppmålt med laser (avstandsmåler).

Ved arealmåling for salg eller avhending av bolig, skal bruksareal (BRA) benyttes. Hele boenheten skal måles og summeres i BRA. Ved arealmåling av BRA-i er det målt inn i smyg mot karm på dør og vinduer som går ned til gulvet, i.h.t. NS 3940. Mindre areal avvik kan forekomme.

Rommene kan være måleverdige selv om bruken er i strid med byggeteknisk forskrift.

Det er bruken av rommene på befaringsdagen som vurderes om hva det betegnes som i rapporten.

Arealopplysninger som er basert på fysisk oppmåling etter ferdigstillelse, vil kunne avvike fra arealopplysninger som er basert på byggetegninger.

Dersom det ikke er framlagt byggetegninger for boligen, vil bygningssakkyndig ikke kunne måle opp arealer av hulrom i sjakter o.l. som er skjult, og som dermed ikke er tilgjengelig for oppmåling.

Arealet avrundes og oppgis i hele kvadratmeter (m²), og gjelder for tidspunktet da boligen ble målt.

Ved måling av bruksareal med to eller flere bruksenheter per plan blir det målet til innside av vegg mellom bruksenheter.

Arealer på terrasser, balkonger og verandaer er målt på innsiden av rekkverk/brystning, eller som fotavtrykket der det ikke finnes noen ytre begrensinger, som rekkverk o.l.

Ved taksering av leiligheter, rekkehus o.l i borettslag eller sameier blir ikke arealet for parkeringsplass/biloppstillingsplass i fellesgarasje og carport oppmålt, men kun retten til bruk blir beskrevet.

MERKNADER OM ANDRE BYGNINGSDELER:

Sportsbod på 3 m² i felles bodareal i underetasjen.

Sportsbod er sameiets/borettslagets felles byggemasse og vedlikeholdsansvar, derfor ikke satt tilstandgrad. Det betyr at det er fellesskapet i sameiet eller borettslaget som har ansvaret for både vedlikehold og eventuelle reparasjoner av disse bygningene. Enkelte forhold og skader som måtte oppstå, håndteres dermed gjennom sameiets eller borettslagets vedlikeholdsplan og budsjett.

Gateparkering er mulig i området, men det gjelder regler fastsatt av Lørenskog kommune.

FORUTSETNINGER: (Værforhold, hindringer, etc.):

Oppholdsvær/sol og 7 plussgrader.

Leiligheten ble kontrollert/inspisert i dagslys.

Rapporten legger til grunn boligens tilstand på befaringstidspunktet og byggeår. Der hvor anbefalinger fra nyere tekniske forskrifter er nevnt på eventuelt enkelte punkter i rapporten, er det ikke å anse som ett avvik, men kun en anbefaling.

Utvendige konstruksjoner over terreng er inspisert fra bakkeplan.

Inspeksjonen ble kun utført på lett tilgjengelige deler av konstruksjonene. Dette kan medføre at skader/mangler som er tildekket/skjult ikke fremkommer i taksten.

Funksjonstesting av elektrisk anlegg, varmekabler, panelovner, hvitevarer, markiser, persiener o.l er ikke foretatt.

Det er kun stedvis gjort enkelte målinger (krysslaser og avstandsmåler) eller inngrep i konstruksjonen der hvor dette er beskrevet.

Tomteareal er opplysninger som er innhentet av bygningssakkyndig fra Kartverket og Eiendomsverdi.no, avvik kan forekomme.

Hjemmelshaver ga skriftlig beskrivelse om årstall og bygningsmessige påkostninger om de forskjellige beskrivende byggedeler i rapporten.

ANDRE MERKNADER:

Leiligheten blir oppvarmet av vannbåren gulvvarme.

TILSTEDE VED BEFARINGEN:

BYGGMESTER:

En BMTF-sertifisert takstmann er en byggmester eller tilsvarende fagperson med dokumentert minimum seks års erfaring fra analyse, reparasjon og oppføring av boliger. Takstmannen kan også være ansatt hos en byggmester eller et tilsvarende foretak. I slike tilfeller utarbeides rapporten under byggmesterens faglige ansvar, mens takstmannen fungerer som en selvstendig fagkyndig ressurs. Dette sikrer at rapporten bygger på riktig kompetanse og følger gjeldende faglige standarder.

INTEGRITET:**UAVHENGIG TAKSTMANN**

Denne rapporten er utarbeidet av en uavhengig takstmann uten bindinger til andre aktører i eiendomsbransjen. Takstmannen har verken et ansettelsesforhold til, eller økonomisk interesse i sin oppdragsgivers virksomhet. For nærmere beskrivelse av kravene til takstmannens integritet, se BMTFs etiske retningslinjer på www.BMTF.no

Ansvarlig for rapporten:

August Magnus

Takstmann og Malermester.

Jeg har 26 år erfaring i byggebransjen med å analysere, reparere og bygge boliger.

17/04/2026



August Magnus

1. Våtrom

1.1 Bad

TG 1 1.1.1 Overflate vegger og himling

- Det er ikke påvist riss og sprekker.
- Det er ikke påvist sprekker i fuger.
- Det er ikke påvist bom (hulrom) under fliser.
- Det er ikke påvist fuktskader eller spor etter skadedyr.
- Det er ventiler som kan åpnes.

Vegger: Fliser.

Tak/himling: Malte plate.

Prefabrikkert baderomsmodul fra 2022 inneholder:

- Servant med 1-greps blandebatteri og vegghengt speil
- Vegghengt dusj med 1-greps blandebatteri og svingbare glassdører
- WC med innebygd susterne
- Opplegg for vaskemaskin, se punkt 10.1

Veggfliser og tak/himling vurderes å ha normal slitasje etter alder og bruk. TG1

Det gjøres oppmerksom på at baderomsinnredningen ikke er vurdert eller satt tilstandsgrad på.

Årsak: Det er ikke et krav i Avhendingsloven å vurdere eller sette tilstandsgrad på baderomsinnredningen.

Risiko: Dette kan gi økt risiko for skjulte skader og andre relevante vedlikeholdsbehov.

Konsekvens: Forholdet kan medføre behov for utbedring og vedlikeholdsbehov.

Anbefalt tiltak: Det anbefales å gjennomføre ytterligere undersøkelser, utført av fagperson.

Merknader: Utskifting/vedlikehold: Normal forventet levetid for bad er 15 - 25 år avhengig av oppbygging og bruksbelastning.

Utskifting/vedlikehold: Normal forventet levetid før utskifting armaturer 10 - 30 år.

Utskifting/vedlikehold: Normal forventet levetid før utskifting klosetter og servanter 25 - 45 år.

TG 1 1.1.2 Overflate gulv

- Det er ikke påvist riss og sprekker.
- Det er ikke påvist sprekker i fuger.
- Det er ikke påvist bom (hulrom) under fliser.
- Det er ikke påvist spor etter råteskade, muggvekst eller skadedyr.
- Det er påvist tilfredsstillende fall til sluket.
- Terskel er vurdert som tilfredsstillende.
- Det er påvist tilfredsstillende høydeforskjell fra toppen av sluket til toppen av membranen ved dørterskelen.
- Det er ikke påvist flekker eller andre skader.

Gulv: Fliser med vannbåren gulvvarme fra 2022.

Det ble utført en enkelt test av overflatene, der det registreres tilfredsstillende fall på gulv mot sluk. Gulvfliser vurderes å ha normal slitasje etter alder og bruk. TG1

Merknader: Utskifting/vedlikehold: Normal tid før utskifting av gulv i våtrom med keramiske fliser direkte på membran er 25 år.



TG 1 1.1.3 Membran, tettesjiktet og sluk

Membranen er fra 2022

Det er ikke påvist avvik i forhold til sluk, rørgjennomføringer, mansjetter eller klemring.

Det er muligheter for å rengjøre sluk.

Det er ikke påvist tegn på feil utførelse, feil materialvalg, skadelig fukt eller utettheter.

Arbeidet vurderes som fagmessig utført.

Det er ikke boret hull i tilstøtende rom eller fra undersiden. Se under.

Det er fuktkontrollert med egnet fuktmåleverktøy. Se under.

Membranen ligger skjult i konstruksjonen og kan ikke undersøkes uten å gjøre destruktive inngrep ved å demontere fliser. Viktig å merke seg at membran er en bygningsdel som har en naturlig slitasje over tid med en forventet levetid. Fuktsøk inne på flislagte våtrom blir ikke utført da det vil gi uklare indikasjoner på om fukten ligger mellom fliser og membran eller under membranen. Det er synlig mansjett under klemring i sluket.

Det ble ikke boret hull fra tilstøtende rom til bad for å måle fukt i bunnsvill på befaringstidspunktet.

Årsak: Bad er en prefabrikkert baderomsmodul. En baderomsmodul er en prefabrikkert enhet der vegger, gulv og innredning leveres som en ferdig konstruksjon, ofte produsert på fabrikk og montert som et komplett våtrom.

Risiko: Det kan gi økt risiko for skjulte skader som ikke ble avdekket på befaringstidspunktet.

Konsekvens: Forholdet kan medføre behov for utbedring dersom det viser seg å foreligge skjulte skader.

Anbefalt tiltak: Skulle det foreligge mistanke om feil eller avvik, anbefales det å undersøke veggkonstruksjonen nærmere ved åpning, utført av fagperson, for å avklare omfang og eventuelt behov for utbedring.

Det ble også søkt etter fukt på tilgjengelige tilstøtende overflater under befaringen, der det ikke ble avdekket unormale verdier. TG1

Merknader: Utskifting/vedlikehold: Normal tid før utskifting av vegger og gulv i våtrom med keramiske fliser direkte på membran er 25 år.

Utskifting/vedlikehold: Normal forventet levetid før utskifting av gulvsluk er 50 år.



2. Kjøkken

TG 1 2.1 Kjøkken

Vanninstallasjonen er fra 2022

Det er ikke påvist knirk, skader eller fuktskjolder på gulvet.

Det er ikke påvist fukt ved kjøleskap, vaskemaskin, varmtvannsbereder eller andre vanninstallasjoner.

Det er ikke påvist avvik i forhold til trykk i vannkran.

Det er ikke påvist avvik i forhold til avrenning fra avløp.

Det er ikke påvist symptomer på fukt og råte i nabokonstruksjoner.

Vegger: Malt gips og malt betong.
Tak/himling: Malte betongelementer.
Gulv: Parkett.

Åpen kjøkkenløsning fra 2022 inneholder:

- Kjøkkeninnredning med laminerte fronter og skuffer
- Laminatbenkeplate med overlimt stålvaske og 1-greps blandebatteri
- Hvitevarer: Stekeovn, induksjonskoketopp, oppvaskmaskin og kjøleskap
- Komfyrvakt
- Waterguard med sensor montert under kjøkkenbenk.
- Kjøkkenventilator med avtrekk til anlegg

På befaringstidspunktet ble det fuktsøkt normale verdier på tilfeldige utvalgte steder på vegger og gulv. TG1 Hvitevarer er ikke funksjonstestet på befaringstidspunktet. Hjemmelshaver melder ingen avvik.

Sokkel på kjøkkeninnredningen ble ikke demontert for å inspisere under på befaringstidspunktet.

Årsak: Demontering av sokkelen er ikke vanlig praksis, da demontering av fastmonterte deler kan medføre til skader.

Risiko: Det kan gi økt risiko for eventuelle feil og mangler.

Konsekvens: Forholdet kan medføre behov for utbedring dersom det viser seg å foreligge skjulte skader.

Anbefalt tiltak Det anbefales å gjennomføre nærmere undersøkelser ved åpning av sokkelen, utført av fagperson, for å avklare årsak og eventuelt behov for utbedring.

Vegger, gulv, tak/himling og kjøkkeninnredning vurderes å ha normal slitasje etter alder og bruk. TG1

Merknader: Utskifting/vedlikehold: Normal forventet levetid for kjøkken er 20 år avhengig av oppbygging og bruksbelastning.

Utskifting/vedlikehold: Blandebatterier byttes normalt pga. drypplekkasjer, funksjonssvikt eller umoderne design 20 år, anbefalt brukstid 15 år.

Utskifting/vedlikehold: Normal tid før maling av gipsplater er 8 - 16 år.

Utskifting/vedlikehold: Normal tid før sliping og lakkering av parkett er 10 - 20 år.

3. Andre Rom

TG 1 3.1 Andre rom

Entré/gang, stue, soverom og bod:

Vegger: Malt gips og malt betong.

Tak/himlinger: Malt gips, systemhimling og malte betongelementer.

Gulv: Parkett.

På befaringstidspunktet ble det fuktsøkt normale verdier på tilfeldige utvalgte steder på vegger og gulv i øvrige rom. TG1

Vegger, gulv og tak/himlinger vurderes å ha normal slitasje etter alder og bruk. TG1

Trapper, garderobeskap, hyllesystemer og etasjeskille er ikke vurdert eller satt tilstandsgrad på.

Årsak: Det er ikke ett krav i Avhendingsloven for å vurdere eller satt tilstandsgrad på dette.

Risiko: Dette gir økt risiko for skjulte skade, skeivheter og andre relevante vedlikeholdsbehov.

Konsekvens: Forholdet kan medføre behov for utbedring og vedlikeholdsbehov.

Anbefalt tiltak: Det anbefales å gjennomføre ytterligere undersøkelser, utført av fagperson, for å avklare årsak og eventuelt behov for utbedring.

Merknader: Utskifting/vedlikehold: Normal tid før maling av gipsplater er 8- 16 år.

Utskifting/vedlikehold: Normal tid før maling av betong/mur er 10 - 20 år.

Utskifting/vedlikehold: Normal tid før sliping og lakkering av parkett er 10 - 20 år.

4. Vinduer og ytterdører

TG 1 4.1 Vinduer og ytterdører

Det er ikke påvist punkterte glass.

Det er ikke påvist avvik ved beslag, vannbord, omramming, karm eller ytre tetting.

Dører og vinduer vurderes som sikre mot vanninntrengning i konstruksjonen.

Vinduer og terrassedør med malte trerammer, har 3-lags isoleringsglass produsert fra 2021.

Ytterdør med glassfelt og glattmalt overflate produsert fra 2021/22, ytterdør har synlig brann- og lydklassifisert merking.

Innvendige glattmalte dører produsert fra 2021/22.

- Malte dørgerikter
- Lakkerte fotlister
- Lakkerte terskler

Det ble ikke funnet punktert glass på vinduer eller dører under befaringen. Siden punktert glass bare er synlig under spesielle forhold, kan det likevel ikke utelukkes at det finnes punktert glass som ikke ble oppdaget den dagen.

Det ble gjennomført en enkel funksjonstest av enkelte vinduer og dører, uten at det ble funnet funksjonsavvik. Vinduer og dører vurderes å ha normal slitasje i forhold til alder og bruk. TG1

Merknader: Utskifting/vedlikehold: Normal tid før kontroll og justering av vinduer, hengslede er 2 - 8 år.

Utskifting/vedlikehold: Normal tid før utskifting av trevindu er 20 - 60 år.

Utskifting/vedlikehold: Normal tid før utskifting av stålvinduer/aluminiumsvinduer er 30 - 50 år.

Utskifting/vedlikehold: Normal tid før maling og beising av vinduer er 2- 6 år.

Utskifting/vedlikehold: Normal tid før utskifting av tredører og aluminiumsdører er 20 - 40 år.

Utskifting/vedlikehold: Normal tid før kontroll og justering av tredører er 2 - 8 år.

Utskifting/vedlikehold: Normal tid før maling og lakkering av tredører er 2 - 6 år.

Utskifting/vedlikehold: Normal tid før utskifting av tredør er 20 - 40 år.

Utskifting/vedlikehold: Normal tid før kontroll og justering av tredører er 2 - 8 år.

5. Balkonger, verandaer og lignende

TG 2 5.1 Balkonger, verandaer og lignende

Konstruksjonen vurderes som forsvarlig festet.

Det er ikke påvist svekkelser i forankring eller understøtting.

Det er påvist skader, slik som avskalling, deformasjoner, riss, sprekker, råteskader og/eller rust på overflater, se under.

Vannavrenning vurderes som tilstrekkelig.

Oppkant mot vegg og dør vurderes som tilstrekkelig.

TBA:

Markterrasse på 23 m2 med adkomst via stue oppført i trekonstruksjon med terrassebord på bjelkelag.

Terrassebordene er ubehandlet, med noen tørrsprekker, og ytterdelen av terrassen har stedvis grønske. TG2

Årsak: Manglende behandling og vedlikehold av terrassebordene gjør at treverket står ubeskyttet mot vær og vind. Dette fører til uttørking, som igjen gir tørrsprekker, og gjør det lettere for grønske å få feste, spesielt i områder hvor fukt samler seg etter regn eller snøsmelting.

Risiko: Ubehandlet treverk har økt risiko for råte og videre nedbrytning. Grønske holder på fuktighet, noe som kan fremskynde råteprosesser og svekke terrassebordene over tid. Tørrsprekker kan også føre til at bordene lettere sprekker opp og mister styrke, og over tid kan dette redusere terrassens levetid.

Konsekvens: Dersom tiltak ikke iverksettes, kan terrassebordene etter hvert måtte byttes ut på grunn av råte eller omfattende sprekker.

Anbefalt tiltak: Det anbefales å vurdere å vaske terrassen grundig og fjerne grønske, og deretter behandle terrassebordene med egnet trebeskyttelse. Dette bør gjennomføres når været tillater det, gjerne av en fagperson.

Merknader: Utskifting/vedlikehold: Normal tid før utskifting av terrassebord er 10 - 20 år.

Utskifting/vedlikehold: Normal tid før overflatebehandling av terrassebord er 4 - 8 år.



6. VVS

TG 1 6.1 WC og innvendige vann- og avløpsrør

Innvendige vann og avløpsrør er fra 2022

Hovedstoppekranen er lokalisert og funksjonstestet.

Materiale, sammenkoblingspunkter, kondensisolasjon og termisk isolasjon vurderes som tilfredsstillende.

Lekkasjevann i fordelerskap ledes til sluk.

Stakeluker og lufting vurderes som tilfredsstillende

Avløpskapasiteten vurderes som tilfredsstillende.

Lukt fra avløpssystemet vurderes som tilfredsstillende.

Materialet vurderes ikke som utgått på dato.

Det er WC med innebygget systerne.

Det er ikke spalte på innebygget systerne for WC.

Det er inspeksjonsmulighet på innebygget systerne for WC.

Det er fremlagt dokumentasjon på innebygget systerne for WC.

- Avløpsrør i plast, metall og vannrør i plast, metall og kobber
- WC med innebygd systerne
- Sluk på vaskerom og på bad
- Stoppekran plassert i rørstokkskap på bad og under kjøkkenbenk
- Opplegg for vaskemaskin på bad

Kraner og avløp i oppvaskbenk og servantskap er testet uten at det ble registrert lekkasje fra vannrør. TG1

De innvendige vann- og avløpsrørene vurderes å ha normal slitasje i forhold til alder og bruk. TGI

- Merknader:** Utskifting/vedlikehold: Antatt normal levetid for kobberør 25 - 50 år.
 Utskifting/vedlikehold: Antatt normal levetid for plastrør 25 - 50 år.
 Utskifting/vedlikehold: Antatt normal levetid for avløpsledninger av plast 25 - 50 år.
 Utskifting/vedlikehold: Antatt normal levetid for galvanisert rør 20 - 40 år.
 Utskifting/vedlikehold: Blandebatterier byttes normalt pga. drypplekkasjer, funksjonssvikt eller umoderne design 10 - 25 år, anbefalt brukstid 15 år.
 Utskifting/vedlikehold: Normal forventet levetid før utskifting av gulvsluk er 30 - 60 år.
 Utskifting/vedlikehold: Normal forventet levetid før utskifting armaturer 10 - 30 år.
 Utskifting/vedlikehold: Normal forventet levetid før utskifting klosetter og servanter 25 - 45 år.
 Utskifting/vedlikehold: Antatt normal levetid for reguleringsventiler 20 - 30 år.

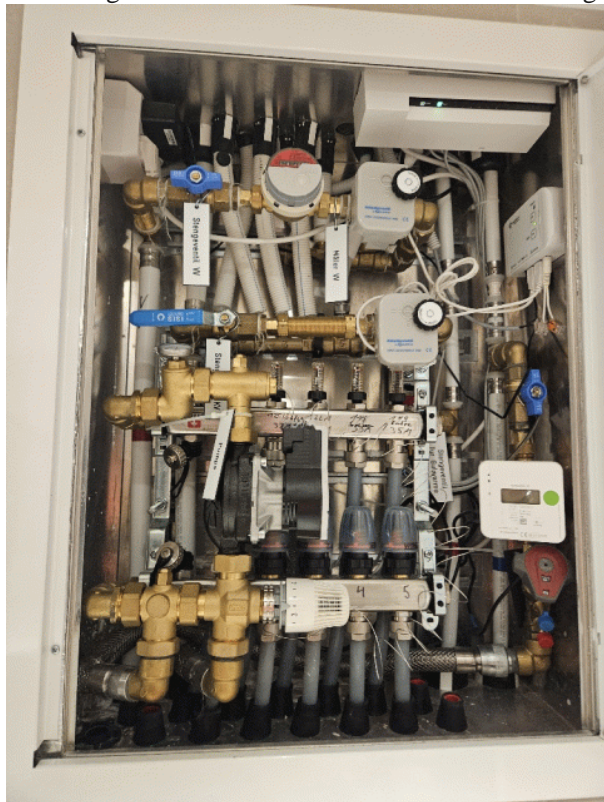

TG iu 6.2 Varmtvannsbereder

Varmtvann tilkoblet fjernvarmeanlegg.

Fjernvarmeanlegget er sameiets/borettslagets felles byggemasse og vedlikeholdsansvar, derfor ikke satt tilstandgrad. Det betyr at det er fellesskapet i sameiet eller borettslaget som har ansvaret for både vedlikehold og eventuelle reparasjoner av disse bygningene. Enkelte forhold og skader som måtte oppstå, håndteres dermed gjennom sameiets eller borettslagets vedlikeholdsplan og budsjett.

Merknader:

TG 1 6.3 Ventilasjon

Ventilasjonsanlegget var nytt i 2022

Det var sist inspisert i ukjent år?

Det var rengjort i ukjent år?

Boligen har ikke naturlig ventilasjon.

Boligen har ikke mekanisk ventilasjon.

Boligen har balansert ventilasjon.

Det er ikke påvist fukt og mugg i filtre.

Tilluft, avtrekk og luftutveksling vurderes som tilfredsstillende.

Leiligheten har balansert ventilasjon med varmegjenvinning og kjøkkenventilator med avtrekk til anlegg. Ventilasjonsaggregat plassert i bod.

Balansert ventilasjon er kun visuelt inspisert, og hjemmelshaver melder ingen avvik. TG1.

Det er ikke registrert feil eller mangler, og anlegget vurderes å være funksjonelt ved befaringsstidspunktet. Selv om det ikke ble avdekket avvik på anlegget anbefales det jevnlig service. Regelmessig vedlikehold bidrar til å forlenge levetiden på anlegget, samt redusere risikoen for uforutsette driftsstans eller reparasjoner. Ved jevnlig kontroll kan man også oppdage begynnende slitasje eller driftsstanser, som er vanlig over tid og kan påvirke ytelsen.

Merknader: Utskifting/vedlikehold: Normal tid før rens av filter og ventilasjonsrør er 1 - 3 år.

Utskifting/vedlikehold: Avtrekksvifter anbefales skiftet ut etter 15 år.

Utskifting/vedlikehold: Antatt normal forventet lever til før utskifting av balansert anlegg er 15 -20 år



7. Elektrisk anlegg og samsvarserklæring

7.1 Elektrisk anlegg og samsvarserklæring

Når det gjelder resultater fra det lokale el-tilsynet: Se eventuelt eiers egenerklærings skjema.

Det lokale el-tilsynet gjennomførte tilsyn sist i ukjent år?

Det elektriske anlegget ble installert i 2022

Det er ikke observert synlige tegn på termiske skader på kabler, brytere, downlights, stikkontakter eller elektrisk utstyr. Kabler er tilstrekkelig festet.

Det er tegn på at kabelinnføringer og hull i inntak og sikringskap er tette.

I følge eier/oppdragsgiver er det samsvar mellom utført arbeid og samsvarserklæring.

Det er fremlagt samsvarserklæring.

Sikringskap plassert på vegg i bod:

- Automatsikringer og jordfeilbryter
- 9 fordelingskurser

Fra og med 1. januar 1999 er elektroentreprenører forpliktet til å utarbeide samsvarserklæring til eier av elektrisk anlegg ved installasjon av nye anlegg eller endringer i eksisterende anlegg. Dokumentasjonen er en bekreftelse fra elektroentreprenøren at anlegget er i samsvar med sikkerhetskravene i forskrift om elektriske lavspenningsanlegg. Kravet om samsvarserklæring av anlegg oppført etter 1. januar 1999 har ikke tilbakevirkende kraft.

Hjemmelshaver fremlegger samsvarserklæring utført av Badelement AS 22.02.2022 og samsvarserklæring utført av Romerike Elektro AS 09.06.2022.

Det foreligger ingen dokumentasjon på gjennomført el-tilsyn av boliginstallasjonene, og hjemmelshaver har ikke utført noen elektriske installasjoner i løpet av sin eiertid.

Alle boliger skal ha brannalarmanlegg eller røykvarslere. Minimumskravet er at man har minst én røykvarsler i hver etasje i boligen. For å øke sikkerheten ytterligere bør røykvarslerne plasseres i nærheten av soverom og oppholdsrom, og det anbefales å teste dem jevnlig for å sikre at de fungerer optimalt.

Alle boliger skal ha slokkeutstyr som husbrannslange, eller brannslukningsapparat. Brannslukningsapparatet må være på minst 6 kg (effektivitetsklasse på minst 21 A for skumapparat). Ved bruk av brannslange skal brannslangen være tilkoblet fast vannforsyning, det anbefales kuleventil (type kran). Det er viktig å kontrollere slokkeutstyret årlig, slik at man er trygget på at det er klart til bruk hvis uhellet skulle være ute.

En fullverdig kontroll av branncellebegrensende konstruksjoner ble ikke foretatt på befaringstidspunktet.

Årsak: Kontrollen forutsetter destruktive inngrep i konstruksjonen.

Risiko: Det kan være risiko for at brannceller ikke er i.h.t byggetekniske krav (ikke tett) som ikke ble avdekket på befaringstidspunktet.

Konsekvens: Forholdet kan medføre behov for utbedring eller liggende tiltak.

Anbefalt tiltak: Det anbefales å gjennomføre nærmere undersøkelser ved åpning eller måling, utført av fagperson, for å avklare årsak og eventuelt behov for utbedring.

Det elektriske anlegget er kun visuelt vurdert for sjekkpunkter som er ført opp ovenfor. Det settes ikke tilstandsgrad for det elektriske anlegget da det kreves spesialkompetanse og godkjent autorisasjon. For en grundigere vurdering av anleggets tilstand anbefales det å benytte en registrert elektroinstallatør, som kan utføre nødvendige målinger og kontroller i henhold til gjeldende forskrifter. Dette sikrer at eventuelle skjulte feil eller mangler blir avdekket, og at anlegget oppfyller kravene til sikkerhet og funksjonalitet.

Merknader: Utskifting/vedlikehold: Antatt normal forventet levetid før utskifting av elektriske anlegg i boliger er ca 25 - 30 år.

Vær oppmerksom på:

Egenerklæringsskjema er levert i forbindelse med oppdraget.

Det er fremlagt godkjente tegninger av boligen.

Det foreligger oppdaterte godkjente byggetegninger som samsvarer med boligen.

Det er ingen avvik i forhold til rømming og romhøyde, ut ifra gjeldende forskrifter for da boligen/rommene ble byggemeldt.

Tilleggsopplysninger:

Det anbefales å sette seg godt inn i vedlagt dokumentasjon til salgsoppgave samt selgers egenerklæring. Dette gir et bedre grunnlag for å forstå boligens tilstand og eventuelle avvik, og kan hjelpe deg med å ta informerte valg før kjøp. Det er også lurt å kontakte fagpersoner eller kommunen dersom det er spørsmål knyttet til dokumentasjon eller godkjenningssstatus.

Tilstandsrapporten har en gyldighet på 12 mnd. fra befæringsdato. Skulle det oppstå skader, endringer eller annet av betydning ved boligen, oppfordres hjemmelshaver/selger til å informere om forholdene og oppdatere tilstandsrapporten.

I tilstandsrapporten har den bygningssakkyndige ikke gjort undersøkelser/vurderinger av bygningens estetikk eller arkitektur.

Den bygningssakkyndige har ikke kontrollert om det foreligger offentligrettslige pålegg fra kommunen. Det er ikke kontrollert om det er pågående byggesaker, endringer i reguleringsplan som berører den aktuelle eiendommen eller andre ytre påvirkninger.

Hjemmelshaver opplyser om at det ble reklamasjonsak innmeldt kort tid etter overtagelse. Liten lekkasje under toalettet som ble fikset av rørlegger. Saken ble registrert i Viscenario.

Utenom lekkasjen som ble fikset av rørlegger ble det registrert en reklamasjon om sensoren til lampen i boden, om bytting av filter i ventilasjonsanlegget rett etter overtagelse og om at blandebatteriet svinger utenfor kummen på kjøkkenet. Sensoren i boden ble omprogrammert av elektriker, styret i sameiet opprettet et felles abonnement for filtre til ventilasjonsanlegget og vi fikk beskjed om at det ikke er noe krav om at blandebatteriet skal sperres innen radien til vaskekummen. Det var også en kort periode på litt over en uke der terrassen ikke kunne låses, grunnet en feilmontert sylinder. Leverandør ble kontaktet og låsen ble fikset. Ellers kom jeg hjem til et sprukket dolokk på nyåret i 2024 og fikk tilsendt et nytt lokk etter innsendt reklamasjon i Viscenario.

Takstmannens vurdering ved TG2:**5.1 Balkonger, verandaer og lignende**

Terrassebordene er ubehandlet, med noen tørrsprekker, og ytterdelen av terrassen har stedvis grønske. TG2
Årsak: Manglende behandling og vedlikehold av terrassebordene gjør at treverket står ubeskyttet mot vær og vind. Dette fører til uttørking, som igjen gir tørrsprekker, og gjør det lettere for grønske å få feste, spesielt i områder hvor fukt samler seg etter regn eller snøsmelting.

Risiko: Ubehandlet treverk har økt risiko for råte og videre nedbrytning. Grønske holder på fuktighet, noe som kan fremskynde råteprosesser og svekke terrassebordene over tid. Tørrsprekker kan også føre til at bordene lettere sprekker opp og mister styrke, og over tid kan dette redusere terrassens levetid.

Konsekvens: Dersom tiltak ikke iverksettes, kan terrassebordene etter hvert måtte byttes ut på grunn av råte eller omfattende sprekker.

Anbefalt tiltak: Det anbefales å vurdere å vaske terrassen grundig og fjerne grønske, og deretter behandle terrassebordene med egnet trebeskyttelse. Dette bør gjennomføres når været tillater det, gjerne av en fagperson.

Takstmannens vurdering ved TG3: